



شركة مساهمة سعودية بموجب السجل التجاري رقم ١٠١٠٢٣١٨٢٢ وتاريخ ١٤٢٨/٠٤/٠٧ هـ (الموافق ٢٤ إبريل ٢٠٠٧م)، بموجب القرار الوزاري رقم ١٩٦ الصادر بتاريخ ١٤٤٢/٠٦/٢٥ هـ (الموافق ٠٧/٠٢/٢٠٢١م).  
 طرح ثمانية عشر مليون (١٨,٠٠٠,٠٠٠) سهم عادي، تمثل ٣٠٪ من رأس مال شركة المنجم للأغذية، وذلك من خلال الاكتتاب العام بسعر ١٢٥ ريال سعودي للسهم الواحد

**فترة الطرح: يومين (٢) تبدأ من يوم ١ جمادى الأول ١٤٤٣ هـ (الموافق ٥ ديسمبر ٢٠٢١م) حتى يوم ٢ جمادى الأول ١٤٤٣ هـ (الموافق ٦ ديسمبر ٢٠٢١م).**

يملك المساهمون الحاليون في الشركة (ويشار إليهم فيما بعد مجتمعين بـ «المساهمين الحاليين») جميع أسهم الشركة قبل الطرح. وسيتم بيع جميع أسهم الطرح من قبل المساهمين الباقين (ويشار إليهم فيما بعد بـ «المساهمين الباقين») وفقاً للجدول رقم ١٢-١٣ (هيكل ملكية أسهم الشركة)، وبالتالي فإن مساهمي الشركة الحاليين الواردة الصفحة (٥٢) من هذه النشرة والذين يكون مجتمعين نسبة مائة في المائة (١٠٠٪) من أسهم الشركة قبل الطرح، سوف يملكون نسبة ٧٠٪ من رأس مال الشركة بعد الطرح وسيحتفظون بالحصة المسيطرة في الشركة، للمزيد من المعلومات، يرجى مراجعة الجدول رقم ٤-٣ (هيكل ملكية الشركة كما في تاريخ هذه النشرة).

وسيخضع المساهم الكبير الوارد اسمه في الصفحة (٣) من هذه النشرة، لفترة حظر تمنعه من التصرف في أسهمه أو رهنها لفترة ستة (٦) أشهر (ويشار إليها فيما بعد بـ «فترة الحظر») منذ تاريخ بدء تداول أسهم الشركة في السوق المالية السعودية (ويشار إليها فيما بعد بـ «السوق» أو «السوق المالية السعودية»). ويعد فترة الحظر يحق للمساهم الكبير التصرف في أسهمه، علماً بأن المساهم الكبير هو شركة أبناء عبدالله العلي المنجم، وسوف يتم توزيع متحصلات الطرح بعد خصم مصاريف عملية الطرح (ويشار إليها فيما بعد بـ «صافي متحصلات الطرح») على المساهمين الباقين، ولن تحصل الشركة على أي جزء من متحصلات الطرح (المزيد من المعلومات، يرجى مراجعة القسم ٨ «استخدام متحصلات الطرح»)، وسوف يتم التغطية لهذا الطرح بالكامل من قبل متعهد التغطية (للمزيد من المعلومات، يرجى مراجعة القسم ١٢ «التعهد بتغطية الطرح»).

تبدأ فترة الطرح في يوم ١ جمادى الأول ١٤٤٣ هـ (الموافق ٥ ديسمبر ٢٠٢١م) وتستمر لمدة يومين (٢) شاملة آخر يوم لإغلاق الاكتتاب لينتهي بنهاية يوم ٢ جمادى الأول ١٤٤٣ هـ (الموافق ٦ ديسمبر ٢٠٢١م) (ويشار إليها فيما بعد بـ «الفترة الممتدة») حيث يمكن تقديم طلبات الاكتتاب لأي من الجهات المستلمة (ويشار إليهم فيما بعد بـ «الجهات المستلمة») المدرجة في الصفحة (ج)، خلال فترة الطرح (للمزيد من المعلومات، يرجى مراجعة الصفحة (س) «التواريخ المهمة وإجراءات الاكتتاب»). يمكن للمكتتبين الأفراد تسجيل طلباتهم في أسهم الطرح عن طريق الجهات المستلمة خلال فترة الطرح ويمكن للجهات المشاركة تسجيل طلباتهم في أسهم الطرح عن طريق مدير سجل الاكتتاب (المعرف في القسم ١ «التعريفات والمصطلحات») خلال عملية بناء سجل الأوامر التي تتم قبل طرح الأسهم على المكتتبين الأفراد.

يجب على كل من المكتتبين الأفراد الذين يكتبون في أسهم الطرح التقدم بطلب الاكتتاب بعدد عشرة (١٠) أسهم عادية كحد أدنى، علماً بأن الحد الأقصى للاكتتاب هو ثلاثمائة ألف (٣٠٠,٠٠٠) سهم عادي، وسيتم تخصيص ما يتبقى من أسهم الطرح، إن وجدت، على أساس تناسبي بناءً على نسبة ما طلبه كل مكتتب فرد إلى إجمالي عدد الأسهم المطلوب للاكتتاب فيها. وإذا تجاوز عدد المكتتبين الأفراد مائة وثلاثمائة ألف (١٨٠,٠٠٠) مكتتب، فإن الشركة لا تضمن الأذنى للتخصيص وسيتم حينئذٍ تخصيص أسهم الطرح وفقاً لما يقرره المصدر والمستشار المالي، وسوف يتم إعادة طاقف الاكتتاب، إن وجد، إلى المكتتبين الأفراد دون أي عمولات أو استقطاعات من الجهات المستلمة، وسوف يتم الإعلان عن عملية التخصيص النهائي في موعد أقصاه يوم السبت ٢ جمادى الأول ١٤٤٣ هـ (الموافق ١١ ديسمبر ٢٠٢١م)، ورد الفاتح، (إن وجد) في موعد أقصاه يوم الاثنين ٩ جمادى الأول ١٤٤٣ هـ (الموافق ١٣ ديسمبر ٢٠٢١م) (للمزيد من المعلومات، يرجى مراجعة الصفحة (س) «التواريخ المهمة وإجراءات الاكتتاب») والقسم ١٨ «شروط وأحكام الاكتتاب».

للشركة فئة واحدة من الأسهم العادية، ويعطي كل سهم حاملة الحق في صوت واحد، ويحق لكل مساهم في الشركة (ويشار إليه فيما بعد بـ «المساهم») حضور اجتماعات الجمعية العامة للمساهمين (ويشار إليها فيما بعد بـ «الجمعية العامة») والتصويت فيها ولا يعطي أي سهم حقوق تفضيلية لحامله. وستحق أسهم الطرح نصيبها من الأرباح لشركة المنجم اعتباراً من تاريخ نشرة الإصدار هذه (ويشار إليها فيما بعد بـ «النشرة») والسنوات المالية التي تليها (للمزيد من المعلومات، يرجى مراجعة القسم ٧ «سياسة توزيع الأرباح»).

لم يسبق إدراج أو تداول أسهم الشركة في أي سوق للأسهم سواء داخل المملكة العربية السعودية (ويشار إليها فيما بعد بـ «المملكة» أو «السعودية») أو خارجها قبل الطرح. وقد تقدمت الشركة بطلب: (١) لهيئة تسجيل الطرح وأسهمها، (٢) للسوق لقبول إدراج أسهمها، وتم تقديم كافة المستندات المفيدة التي طلبتها الهيئة وتم الاستيفاء بالمتطلبات كاملة، بما في ذلك متطلبات إدراج الشركة في السوق، وتم الحصول على جميع الموافقات المتعلقة بعملية الطرح، بما في ذلك نشرة الإصدار هذه (ويشار إليها فيما بعد بـ «النشرة» أو «نشرة الإصدار») ومن المتوقع أن يبدأ تداول الأسهم في السوق بعد الانتهاء من عملية تخصيص الأسهم واستيفاء جميع المتطلبات النظامية اللازمة والإجراءات ذات العلاقة (للمزيد من المعلومات، يرجى مراجعة الصفحة (س) «التواريخ المهمة وإجراءات الاكتتاب»). وسوف يسمح لمواطني المملكة ومواطني دول مجلس التعاون الخليجي والشركات والبنوك ومضادى الاستثمار السعودية والخليجية والمقيمين فيها الذين يعملون إقامة نظامية في المملكة بالتداول في الأسهم بعد بدء تداولها في السوق. وسيكون بإمكان المستثمر الاجنبي المؤهل التداول في أسهم الشركة حسب القواعد المنظمة لاستثمار المؤسسات المالية الاجنبية المؤهلة في الأسهم المدرجة. كما يجب للأفراد غير السعوديين المقيمين خارج المملكة والمؤسسات المستقلة خارج المملكة (ويشار إلى هؤلاء الأفراد وهذه المؤسسات فيما بعد بـ «المستثمرين الأجانب») الحصول على المنفعة الاقتصادية في أسهم الشركة عن طريق الدخول في اتفاقيات المبادلة (SWAP) من خلال مؤسسة سوق مالية لشراء الأسهم المدرجة في السوق والتداول فيها لصالح المستثمرين الأجانب. وبموجب اتفاقيات المبادلة سيتم تسجيل مؤسسات السوق المالية كمالكين نظاميين للأسهم.

يجب على الراغبين في الاكتتاب في أسهم الشركة قراءة ومراجعة الإشعار المهم الوارد في الصفحة (أ) والقسم ٢ «عوامل المخاطرة»، الواردين في هذه النشرة بغية تأمة قبل اتخاذ أي قرار بالاستثمار في أسهم الطرح.

تحتوي نشرة الإصدار هذه على معلومات قدمت ضمن طلب تسجيل وطرح الأوراق المالية بحسب متطلبات قواعد الانتماءات المستمرة الصادرة عن هيئة السوق المالية بالمملكة العربية السعودية (المشار إليها بـ «الهيئة») وطلب إدراج الأوراق المالية بحسب متطلبات قواعد الإدراج الخاصة بالسوق المالية السعودية، ويتحمل أعضاء مجلس الإدارة الذين تظهر أسماؤهم على الصفحة (ت) مجتمعين وفردين كامل المسؤولية عن دقة المعلومات الواردة في نشرة الإصدار هذه، ويؤكدون بحسب علمهم واعتقادهم، بعد إجراء جميع الدراسات الممكنة وإلى الحد المعقول، أنه لا توجد أي وقائع أخرى يمكن أن يؤدي عدم تضمينها للنشرة إلى جعل أي إعادة واردة فيها مضللة، ولا تتحمل الهيئة والسوق أي مسؤولية عن محتويات هذه النشرة، ولا تعطي أي تأكيدات تتعلق بديقتها وأكتمالها، وتخليان نفسيهما صراحة من أي مسؤولية مهما كانت عن أي خسارة تنتج عما ورد في هذه النشرة أو لا اعتمداً على أي جزء منها.

صدرت هذه النشرة بتاريخ ١٤٤٢/٠٢/٢١ هـ (الموافق ٢٠٢١/٠٩/٢٨م)

شركة المنجم للأغذية (ويشار إليها فيما بعد بـ «الشركة» أو «المصدر») هي شركة مساهمة سعودية بموجب السجل التجاري رقم ١٠١٠٢٣١٨٢٢ وتاريخ ١٤٢٨/٠٤/٠٧ هـ (الموافق ٢٤ إبريل ٢٠٠٧م)، بموجب القرار الوزاري رقم ١٩٦ الصادر من مدينة الرياض في المملكة العربية السعودية بتاريخ ١٤٤٢/٠٦/٢٥ هـ (الموافق ٠٧/٠٢/٢٠٢١م). يبلغ رأس مال الشركة الإجمالي ستة ملايين (٦,٠٠٠,٠٠٠) ريال سعودي، مقسم إلى ستين مليون (٦٠,٠٠٠,٠٠٠) سهم عادي بقيمة اسمية مدفوعة بالكامل قدرها عشر (١٠) ريالات سعودية لكل سهم (الأسهم) أو (سهم).

بدأت رحلة تطور أعمال الشركة في عام ١٩٥٠م، عندما أسس عبد الله العلي المنجم، رحمه الله، بمدينة الرياض مؤسسة فردية لتجارة المواد الغذائية، وصدر أول سجل تجاري لها برقم ٥٦٥ وتاريخ ١٣٧٦/١١/١١ هـ الموافق ١٩٥٧/٠٦/٠٩م. وبعد وفاة المؤسس عبد الله العلي المنجم، رحمه الله، تغير الشكل القانوني للمؤسسة ليصبح شركة أبناء عبد الله العلي المنجم وذلك في عام ١٩٨٢م، والمملوكة من قبل كل من علي عبدالله المنجم، وعبد العزيز عبدالله المنجم، وصالح عبدالله المنجم، وعبد الرحمن عبدالله المنجم، وأحمد عبدالله المنجم، وإبراهيم عبدالله المنجم، ويوسف عبدالله المنجم، وفهد عبدالله المنجم.

وفي تاريخ ١٤٢٨/٠٤/٠٧ هـ (الموافق ٢٤/٠٢/٢٠٠٧م)، قام المساهمون في شركة أبناء عبدالله العلي المنجم بتأسيس الشركة كشركة سعودية ذات مسؤولية محدودة بسجل تجاري رقم ١٠١٠٢٣١٨٢٢ تحت اسم شركة ثلاثيات المنجم، ورأس مال قدره مائة وخمسون مليون (١٥٠,٠٠٠,٠٠٠) ريال سعودي، مقسم إلى مائة وخمسون ألف (١٥٠,٠٠٠) حصة نقدية مدفوعة بالكامل بقيمة قدرها ألف (١,٠٠٠) ريال سعودي لكل حصة. في حين استمرت شركة أبناء عبد الله العلي المنجم بممارسة أنشطتها التجارية والاستثمارية الأخرى.

وبتاريخ ١٤٣١/٠٤/٠٤ هـ (الموافق ٢٠/٠٢/٢٠٢٠م) قام كل من علي عبدالله المنجم، وعبد العزيز عبدالله المنجم، وصالح عبدالله المنجم، وعبد الرحمن عبدالله المنجم، وأحمد عبدالله المنجم، وإبراهيم عبدالله المنجم، وبيع جميع حصصهم إلى شركة أبناء عبدالله العلي المنجم، كما قام كل من يوسف عبدالله المنجم وفهد عبدالله المنجم بصيد حصصهم إلى شركة الكفاءة العقارية حيث أصبح الشركاء في الشركة هما شركة أبناء عبدالله العلي المنجم وشركة الكفاءة العقارية.

وتمت الموافقة على تحويل الشركة من شركة ذات مسؤولية محدودة إلى شركة مساهمة (مقفلة) بموجب قرار الشركاء بتاريخ ١٤٤٢/٠٦/٢٥ هـ (الموافق ٠٧/٠٢/٢٠٢١م)، وتم استكمال جميع الإجراءات بما فيها تعديل السجل التجاري بتاريخ ١٤٤٢/٠٦/١٦ هـ (الموافق ٢٨/٠٢/٢٠٢١م)، حيث تم أيضاً تغيير اسم الشركة من «شركة ثلاثيات المنجم» إلى «شركة المنجم للأغذية»، كما تمت زيادة رأس مال الشركة من مائة وخمسون مليون (١٥٠,٠٠٠,٠٠٠) ريال سعودي إلى ستين مليون (٦٠,٠٠٠,٠٠٠) ريال سعودي عن طريق تحويل مبلغ قدره مائة وسبعة ملايين وستة وثلاثمائة ألف ومئة واحد (١٠٧,٥٨٦,١٠١) ريال سعودي من حسابات الشركة ورسملة مبلغ قدره خمسة وسبعون مليون (٧٥,٠٠٠,٠٠٠) ريال سعودي من رصيد الاحتياطي النظامي ومبلغ قدره مئتان وسبعة وستون مليون واربعمائة وثلاثة عشر ألف وثمانمائة وتسعة وتسعون (٢٦٧,٤١٣,٨٩٩) ريال سعودي من رصيد الأرباح المبقاة، (للمزيد من المعلومات، يرجى مراجعة القسم ٥-٤ «لمحة عامة عن الشركة ونمو رأس مالها»).

تتمثل عملية الطرح العام الأولى (ويشار إليها فيما بعد بـ «الطرح») بطرح ثمانية عشر مليون (١٨,٠٠٠,٠٠٠) سهماً عادياً (ويشار إليها بـ «أسهم الطرح») ويشار لكل واحد منها بـ «سهم الطرح» بقيمة اسمية مدفوعة بالكامل وقدرها عشرة (١٠) ريالات سعودية الواحدة العادي، وسيكون سعر الطرح ١٢٥ ريال سعودي للسهم الواحد (ويشار إليها فيما بعد بـ «سعر الطرح»). وتمثل أسهم الطرح ما نسبته ٣٠٪ من رأس مال الشركة.

ويقتصر الاكتتاب في أسهم الطرح على شريحتين من المستثمرين (ويشار إليهم فيما بعد بـ «المستثمرين») وهما:

**الشريحة (أ) الفئات المشاركة:** تشمل هذه الشريحة الفئات التي يحق لها المشاركة في بناء سجل الأوامر وفقاً لتعليمات بناء سجل الأوامر وتخصيص الأسهم في الاكتتابات الأولية الصادرة عن هيئة السوق المالية (ويشار إليها فيما بعد بـ «الهيئة») (ويشار إلى تلك التعليمات فيما يلي بـ «تعليمات بناء سجل الأوامر») (ويشار إلى تلك الفئات فيما يلي بـ «الفئات المشاركة» وإلى كل منهم بـ «الفئة المشاركة») (للمزيد من المعلومات، يرجى مراجعة القسم ١ «التعريفات والمصطلحات»). ويبلغ عدد أسهم الطرح التي سيتم تخصيصها بشكل مبدئي للفئات المشاركة التي تشارك فعلياً في عملية بناء سجل الأوامر ثمانية عشر مليون (١٨,٠٠٠,٠٠٠) سهم عادي من أسهم الطرح تمثل ما نسبته مئة بالمئة (١٠٠٪) من إجمالي أسهم الطرح. في حال وجود طلب كافي من قبل المكتتبين الأفراد (المعروفين بالشريحة «ب» أدناه)، يحق لمدير سجل اكتتاب المؤسسات تخفيض عدد أسهم الطرح المخصصة لفئات المشاركة إلى ستة عشر مليون ومائتا ألف (١٦,٢٠٠,٠٠٠) سهم عادي كحد أدنى، لتمثل ما نسبته تسعون بالمئة (٩٠٪) من إجمالي أسهم الطرح. وسيتم تحديد عدد ونسبة أسهم الطرح التي سيتم تخصيصها لفئات المشاركة وفقاً لما يراه المستشار المالي مناسباً بالتنسيق مع الشركة والمساهمين الباقين.

**الشريحة (ب) المكتتبون الأفراد:** تشمل هذه الشريحة الأشخاص السعوديين الطبيعيين، بما في ذلك المرأة السعودية المطلقة أو الأرملة التي لها أولاد قصر من زوج غير سعودي حيث يحق لها أن تكتتب باسمائها لصالحها شريطة أن تقدم ما يثبت أنها مطلقة أو أرملة وما يثبت أومومتها للأولاد القصر، بالإضافة إلى أي شخص طبيعي غير سعودي مقيم أو مواطن دول مجلس التعاون الخليجي العربي ممن لديهم حساباً بنكيًا لدى إحدى الجهات المستلمة ويحق لهم فتح حساب استثماري مع مؤسسة سوق مالية (يشار إليهم مجتمعين بـ «المكتتبون الأفراد» وفردين بـ «المكتتب الفرد»). ويعد الاكتتاب لأغراض استثمارية باسم المطلقة، وإذا ثبت القيام بعملية من هذا النوع فيسقط النظام يحق مقدم الطلب. وفي حال تم الاكتتاب مرتين، سوف يعد الاكتتاب الثاني لاغنياً ويتم أخذ الاكتتاب الأول بالاعتبار فقط. وسوف يخصص للمكتتبين الأفراد بعد أقصى مليون وثمانمائة ألف (١,٨٠٠,٠٠٠) سهم عادي والتي تمثل ما نسبته عشرة بالمئة (١٠٪) من أسهم الطرح. وفي حال عدم اكتتاب المكتتبين الأفراد بكامل الأسهم المخصصة لهم، يحق لمدير الاكتتاب تخفيض عدد الأسهم المخصصة للمكتتبين الأفراد لنتناسب مع عدد الأسهم التي تم الاكتتاب بها من قبلهم.

النشرة الإصدار الأولية هذه هي عرضها على المؤسسات على المستثمرين من المستثمرين في عملية بناء سجل الأوامر والتسجيل على السجل التجاري. ولا تحتوي على سعر الطرح، وسيتم نشر شروط الإصدار التفصيلية المنظمة لسعر الطرح وتعيين مدير الطرح.



## إشعار مهم

تحتوي نشرة الإصدار هذه على معلومات تفصيلية شاملة عن الشركة وأسهم الطرح. وعند التقدم بطلب الاكتتاب في أسهم الطرح، سيتمّ معاملة المستثمرين من الفئات المشاركة والمكتتبين الأفراد على أساس أن طلباتهم تستند إلى المعلومات الواردة في هذه النشرة والتي يمكن الحصول على نسخة منها من الشركة، أو مدير الاكتتاب أو الجهات المستلمة أو بزيارة الموقع الإلكتروني للهيئة (www.cma.org.sa)، أو الموقع الإلكتروني لشركة تداول السعودية (www.saudiexchange.sa) أو الموقع الإلكتروني للشركة (www.almunajemfoods.com)، أو الموقع الإلكتروني للمستشار المالي ومدير الاكتتاب (www.hsbcSaudi.com).

وقد قامت الشركة بتعيين شركة إتش إس بي سي العربية السعودية للعمل كمستشار مالي فيما يخص الطرح (ويشار إليها فيما بعد بـ «المستشار المالي»)، ومتعهد لتغطية الطرح (ويشار إليها فيما بعد بـ «متعهد التغطية») ومدير للاكتتاب (ويشار إليها فيما بعد بـ «مدير الاكتتاب») ومدير لسجل اكتتاب المؤسسات («مدير سجل اكتتاب المؤسسات»).

تحتوي هذي النشرة على معلومات تم تقديمها حسب متطلبات قواعد طرح الأوراق المالية والالتزامات المستمرة الصادرة عن الهيئة، وقواعد الإدراج الخاصة بالسوق المالية السعودية، ويتحمل أعضاء مجلس إدارة الشركة الذين تظهر أسماؤهم في الصفحة (ت)، مجتمعين ومنفردين كامل المسؤولية عن دقة المعلومات الواردة في هذه النشرة، ويؤكدون حسب علمهم واعتقادهم وبعد إجراء جميع الدراسات الممكنة وإلى الحد المعقول أنه لا توجد أي وقائع أخرى يمكن أن يؤدي عدم تضمينها في النشرة إلى جعل أي إفادة واردة فيها مضللة.

وعلى الرغم من قيام الشركة بإجراء كافة الدراسات المعقولة للتحري عن دقة المعلومات التي تضمنتها هذه النشرة كما في تاريخ إصدارها، إلا أن جزءاً كبيراً من المعلومات الواردة في هذه النشرة المتعلقة بالسوق والقطاع التي تعمل فيهما الشركة تم الحصول عليها من مصادر خارجية، ومع أنه لا يوجد لدى الشركة أو المستشار المالي أو أي من مستشاري الشركة الذين تظهر أسماؤهم في الصفحتين (ج) و (ح) من هذه النشرة (ويشار إليهم جميعاً مع المستشار المالي بـ «المستشارون») أي سبب للاعتقاد بأن المعلومات المتعلقة بالسوق والقطاع غير دقيقة في جوهرها، إلا أنه لم يتم التحقق من هذه المعلومات بشكل مستقل من قبل الشركة أو أي من مستشاريها، وبالتالي لا يمكن تقديم أي تأكيد أو ضمان بشأن دقة أو اكتمال أي من هذه المعلومات.

إن المعلومات الواردة في هذه النشرة كما في تاريخ إصدارها عرضة للتغير، وعلى وجه الخصوص فيما يتعلق بالوضع المالي للشركة وقيمة أسهم الطرح التي يمكن أن تتأثر بشكل سلبي نتيجة للتطورات المستقبلية مثل عوامل التضخم ومعدلات الفائدة والضرائب أو غيرها من العوامل الاقتصادية والسياسية أو العوامل الخارجة عن نطاق سيطرة الشركة (للمزيد من المعلومات، يرجى مراجعة القسم ٢ «عوامل المخاطرة»). ولا ينبغي اعتبار تقديم هذه النشرة أو أي معلومات شفهية أو خطية أو مطبوعة متعلقة بأسهم الطرح أو تفسيرها أو الاعتماد عليها بأي شكل من الأشكال على أنه وعد أو تأكيد أو إقرار بشأن تحقيق أي إيرادات أو نتائج أو أحداث مستقبلية.

لا يجوز اعتبار نشرة الإصدار هذه بمثابة توصية من جانب الشركة أو أعضاء مجلس إدارتها أو المساهمين البائعين أو الجهات المستلمة أو أي من المستشارين، للمشاركة في عملية الاكتتاب في أسهم الطرح. وتعتبر المعلومات الواردة في هذه النشرة ذات طبيعة عامة، وقد تم إعدادها دون الأخذ في الاعتبار أهداف الاستثمار الفردية، أو الوضع المالي، أو الاحتياجات الاستثمارية الخاصة للأشخاص الراغبين في الاستثمار بأسهم الطرح. ويتحمل كل مستلم لهذه النشرة، قبل اتخاذ قراره بالاستثمار، مسؤولية الحصول على استشارة مهنية مستقلة من مستشار مالي مرخص له من الهيئة بخصوص الطرح لتقييم مدى ملائمة فرصة الاستثمار والمعلومات الواردة في هذه النشرة للأهداف والأوضاع المالية والإحتياجات الاستثمارية الخاصة به، بما في ذلك المزايا والمخاطر المرتبطة بالاستثمار في أسهم الطرح. إن الاستثمار في أسهم الطرح قد يكون مناسباً لبعض المستثمرين دون غيرهم، ويجب على المستثمرين المحتملين عدم الاعتماد على قرار ورؤية طرف آخر في الاستثمار أو عدم الاستثمار كأساس للدراسة المفترض قيامهم بها فيما يخص فرصهم للاستثمار أو على الظروف الفردية لأولئك المستثمرين.

يقتصر الاكتتاب في أسهم الطرح على شريحتين من المستثمرين هما: الشريحة (أ) الفئات المشاركة: تشمل هذه الشريحة الفئات التي يحق لها المشاركة في بناء سجل الأوامر وفقاً لتعليمات بناء سجل الأوامر (للمزيد من المعلومات، يرجى مراجعة القسم ١ «التعريفات والمصطلحات»): والشريحة (ب) المكتتبين الأفراد: تشمل هذه الشريحة الأشخاص السعوديين الطبيعيين، بما في ذلك المرأة السعودية المطلقة أو الأرملة التي لها أولاد قصر من زوج غير سعودي حيث يحق لها أن تكتتب بأسماؤهم لصالحها شريطة أن تقدم ما يثبت أنها مطلقة أو أرملة وما يثبت أمومتها للأولاد القصر، بالإضافة إلى أي شخص طبيعي غير سعودي مقيم أو من مواطني دول مجلس التعاون الخليجي العربي ممن لديهم حساباً بنكيًا لدى إحدى الجهات المستلمة ويحق لهم فتح حساب استثماري مع مؤسسة سوق مالية، ويعد لأغياً اكتتاب من اكتتب باسم مطلقته، وإذا ثبت القيام بعملية من هذا النوع فسيطبق النظام بحق مقدم الطلب. وفي حال تم الاكتتاب مرتين، سوف يعتبر الاكتتاب الثاني لأغياً ويتم أخذ الاكتتاب الأول فقط بالاعتبار.

ويُحظر صراحة توزيع هذه النشرة أو بيع أسهم الطرح لأي شخص في أي دولة أخرى غير المملكة، باستثناء فئة المؤسسات المالية الأجنبية المؤهلة و/ أو المستثمرين الأجانب من خلال إبرام اتفاقيات مبادلة مبرمة مع مؤسسة سوق مالية وفق شروط وأحكام اتفاقيات المبادلة، على أن يتم مراعاة الأنظمة والتعليمات المنظمة لذلك. ويتعين على جميع مستلمي هذه النشرة الاطلاع على كافة القيود النظامية التي تتعلق بالطرح أو بيع أسهم الطرح ومراعاة التقيد بها. يتعين على كل مكتب فرد مؤهل ومؤسسة مكتبة مؤهلة قراءة هذه النشرة بالكامل والتماس المشورة من المحامين، والمستشار المالي، وأي مستشارين مهنيين تابعين لهم فيما يخص الاعتبارات النظامية، والضريبية، والتنظيمية، والاقتصادية المتعلقة باستثمارهم في الأسهم، وسوف يتحملون شخصياً الرسوم المرتبطة بتلك المشورة المستمدة من المحامين، والمحاسبين، وغيرهم من المستشارين التابعين لهم فيما يخص كافة المسائل المرتبطة بالاستثمار في أسهم الشركة. ولا يمكن تقديم أي ضمانات من ناحية تحقيق الأرباح.

## معلومات عن السوق والقطاع

تم الحصول على البيانات والمعلومات الواردة في القسم ٣ «معلومات حول السوق والقطاع» من تقرير دراسة السوق المعد من قبل مستشار دراسة السوق والاستراتيجية شركة آرثر د لتل العربية السعودية («مستشار السوق والاستراتيجية») بتاريخ ٢١/٠١/٢٠٢١م لصالح الشركة فيما يتعلق بقطاع الأغذية والمشروبات في المملكة العربية السعودية («دراسة السوق»).

وقام مستشار السوق بإعداد تقرير الدراسة باستقلالية وموضوعية، وقد حرص على التأكد من دقة التقرير واكتماله. وتم إجراء البحوث بمنظور واسع للقطاع، وقد لا يعكس ذلك بالضرورة أداء الشركات الفردية في هذا القطاع.

ويعتقد أعضاء مجلس الإدارة بأن المعلومات والبيانات الخاصة بدراسة السوق الواردة في هذه النشرة والتي تم الحصول عليها من مصادر أخرى، بما في ذلك المعلومات التي تم الحصول عليها من مستشار السوق والاستراتيجية، هي معلومات وبيانات يمكن الاعتماد عليها. إلا أنه لم يتم التحقق من هذه المعلومات بشكل مستقل من قبل الشركة ولا من قبل أعضاء مجلس إدارتها أو مستشاريها أو المساهمين البائعين، وبالتالي لا يتحمل أي من هؤلاء الأطراف أي مسؤولية عن دقة أو اكتمال أي من هذه المعلومات.

تجدر الإشارة إلى أن مستشار السوق والاستراتيجية لا يملك مباشرة أو من خلال أي من شركاته التابعة أو شركائه الزميلة أو الشركاء فيه أو مساهميه أو أعضاء مجلس إدارته أو مدرائه أو أي من أقاربهم أي أسهم أو مصلحة من أي نوع في الشركة، وقد أعطى مستشار السوق والاستراتيجية موافقته الخطية على استعمال اسمه وشعاره ومعلومات السوق والبيانات المزودة من قبله للشركة بالشكل الوارد في هذه النشرة ولم يتم سحب تلك الموافقة حتى تاريخ هذه النشرة.

## المعلومات المالية

تم عرض القوائم المالية المذكورة أدناه في ملحقات هذه النشرة القوائم المالية للسنوات المالية المنتهية في ٣١ ديسمبر ٢٠١٨م و٣١ ديسمبر ٢٠١٩م، و٣١ ديسمبر ٢٠٢٠م والفترة المالية المنتهية ٣١ مارس ٢٠٢١م والإيضاحات المرفقة بها، والتي تم إعدادها وفقاً لمعايير المحاسبية الدولية الكاملة (IFRS) على النحو المعتمد في المملكة بالإضافة إلى المعايير والإصدارات الأخرى المعتمدة من الهيئة السعودية للمراجعين والمحاسبين (SOCPA).

إن المعلومات المالية التي تحتوي عليها هذه النشرة تم تقريبها من خلال جبرها إلى أقرب عدد صحيح، وعليه قد يكون هناك اختلاف بسيط بين الأرقام المبينة لنفس البند في الجداول المختلفة، كما قد يكون المجموع في بعض الجداول لا يساوي المجموع الحسابي للأرقام التي سبقتها. وفي الحالات التي يتم فيها تحويل المبالغ الواردة في هذه النشرة من عملة أجنبية إلى الريال السعودي، فقد تم استخدام سعر صرف الريال السعودي مقابل العملة المعنية كما في تاريخ هذه النشرة. تم ذكر التواريخ الهجرية مع التواريخ الميلادية الموافقة لها، عند الاقتضاء. ويتم إعداد التقييم الهجري بالاستناد إلى دورات القمر المرتقبة. ولكن يتم تحديد بداية كل شهر من خلال المراقبة والمشاهدة الفعلية للقمر. ولهذا السبب، غالباً ما تكون التحويلات من التقييم الهجري إلى التقييم الميلادي عرضة لتباينات تقدر بيوم واحد. فضلاً عن ذلك، إن أي إشارة إلى «سنة» أو «سنوات» هي إشارة إلى سنوات ميلادية، ما لم تحدد هذه النشرة صراحة خلاف ذلك.

## التوقعات والإفادات المستقبلية

لقد تم إعداد التوقعات التي تضمنتها هذه النشرة بناءً على افتراضات مبنية على معلومات الشركة حسب خبرتها في السوق، بالإضافة إلى معلومات السوق المتاحة للعامة. وقد تختلف ظروف التشغيل المستقبلية عن الافتراضات المستخدمة، وبالتالي فإنه لا يوجد ضمان أو تعهد فيما يتعلق بدقة أو اكتمال أي من هذه التوقعات. وتؤكد الشركة إلى حد علمها المعقول بأن الإفادات الواردة في هذه النشرة تمت بناءً على العناية المهنية اللازمة.

تمثل بعض التوقعات الواردة في هذه النشرة «إفادات مستقبلية». ومن الممكن أن يستدل على هذه الإفادات المستقبلية من خلال استخدام بعض المفردات مثل «تعتزم» أو «تقدر» أو «تعتقد» أو «تتوقع» أو «يتوقع» أو «من الممكن» أو «سيكون» أو «يجب» أو «مُتوقع» أو الصيغ النافية لهذه المفردات وغيرها من المفردات المقاربة أو المشابهة لها في المعنى.

وتعكس هذه الإفادات المستقبلية وجهات نظر الشركة حالياً فيما يتعلق بالأحداث المستقبلية، ولكنها لا تشكل ضماناً للأداء المستقبلي، حيث أن هناك العديد من العوامل التي قد تؤثر على الأداء الفعلي للشركة أو إنجازاتها الفعلية أو النتائج التي تحققها وتؤدي إلى اختلافها بشكل كبير عما كان متوقفاً صراحةً أو ضمناً. وتحتوي أقسام أخرى من هذه النشرة على وصف أكثر تفصيلاً لبعض المخاطر والعوامل التي يمكن أن تؤدي إلى مثل هذا الأثر (للمزيد من المعلومات، يرجى مراجعة القسم ٢ «عوامل المخاطرة»). وإذا تحقق واحد أو أكثر من هذه المخاطر أو الأمور غير المؤكدة أو إذا ثبت عدم صحة أو دقة أي من الافتراضات، فإن النتائج الفعلية للشركة قد تختلف بصورة جوهرية عن النتائج المذكورة في هذه النشرة على أنها مقدر أو معتقدة أو متوقعة أو مخطط لها.

ومع مراعاة متطلبات قواعد طرح الأوراق المالية والالتزامات المستمرة، يتعين على الشركة تقديم نشرة إصدار تكميلية إلى الهيئة في أي وقت بعد نشر هذه النشرة وقبل اكتمال الطرح، إذا تبين لها أي مما يلي:

- أ- وجود تغيير مهم في أمور جوهرية واردة في هذه النشرة، أو أي مستند مطلوب بموجب قواعد طرح الأوراق المالية والالتزامات المستمرة.
- ب- ظهور أي مسائل مهمة كان يجب تضمينها في نشرة الإصدار هذه.

وفيما عدا الحالتين المذكورتين، فإن الشركة لا تلتزم تحديث أو تعديل أي معلومات متعلقة بالقطاع أو السوق أو الإفادات المستقبلية الواردة في هذه النشرة، سواءً كان ذلك نتيجة معلومات جديدة أو أحداث مستقبلية أو خلاف ذلك. ونتيجة لما تقدم وللمخاطر والافتراضات والأمور الاحتمالية والافتراضات الأخرى، فإن الأحداث والظروف المستقبلية المبينة في هذه النشرة قد لا تحدث على النحو الذي تتوقعه الشركة أو قد لا تحدث إطلاقاً. وعليه فيجب على المستثمرين المحتملين دراسة جميع الإفادات المستقبلية على ضوء هذه التفسيرات في ضوء هذه التوضيحات وعدم الاعتماد على تلك الإفادات بشكل أساسي.

## التعريفات والمصطلحات

للاطلاع على تفسير بعض العبارات والمصطلحات الواردة في هذه النشرة، يرجى مراجعة القسم ١ «التعريفات والمصطلحات».

## دليل الشركة

الجدول (١-١): أعضاء مجلس إدارة الشركة

الرقم	الاسم	المنصب	الجنسية	الصفة	تاريخ التعيين	نسبة الملكية المباشرة		نسبة الملكية غير المباشرة	
						بعد الطرح	قبل الطرح	بعد الطرح	قبل الطرح
١-	صالح بن عبدالله بن علي المنجم *	رئيس مجلس الإدارة	سعودي	عضو غير تنفيذي	٢٠٢١/٠٢/١٥ م	لا يوجد	لا يوجد	١٤%	٩,٨%
٢-	سليمان بن عبدالرحمن بن عبدالله القويض *	نائب رئيس مجلس الإدارة	سعودي	عضو مستقل	٢٠٢١/٠٢/١٥ م	لا يوجد	لا يوجد	لا يوجد	لا يوجد
٣-	فهد بن عبد المحسن بن عبد الرحمن الفضلي *	العضو المنتدب	سعودي	عضو تنفيذي	٢٠٢١/٠٢/١٥ م	لا يوجد	لا يوجد	لا يوجد	لا يوجد
٤-	حسن بن شكيب بن مراد الجابري	عضو مجلس الإدارة	سعودي	عضو مستقل	٢٠٢١/٠٢/١٥ م	لا يوجد	لا يوجد	لا يوجد	لا يوجد
٥-	عبدالله عمر عبدالله باوزير	عضو مجلس الإدارة	يمني	عضو غير تنفيذي	٢٠٢١/٠٢/١٥ م	لا يوجد	لا يوجد	لا يوجد	لا يوجد
٦-	محمد بن ابراهيم بن عبدالرحمن الرويعت	عضو مجلس الإدارة	سعودي	عضو غير تنفيذي	٢٠٢١/٠٢/١٥ م	لا يوجد	لا يوجد	لا يوجد	لا يوجد

المصدر: الشركة

\* تم تعيين أعضاء مجلس الإدارة في اجتماع الجمعية العامة بتاريخ ٢٠٢١/٠٢/١٥ م، وتم تعين هؤلاء الأعضاء في مناصبهم بموجب قرار مجلس الإدارة رقم ١ بتاريخ ٢٠٢١/٠٢/٢٢ م.

إن أمين سر مجلس إدارة الشركة الحالي هو غيث بن شعيل بن صالح العتيبي، ولا يمتلك أي أسهم في الشركة.

## عنوان الشركة وممثلوها وأمين سر مجلس إدارتها



شركة المنجم للأغذية  
ص.ب. ١٥٤٤  
حي المعذر الشمالي، شارع التخصصي  
الرياض، ١١٤٤١  
المملكة العربية السعودية  
هاتف: +٩٦٦ ١١ ٤٧٥ ٥٥٥٥ / +٩٦٦ ١١ ٢٨٤ ٩٨٠٠  
فاكس: +٩٦٦ ١١ ٢٨٤ ٩٨٦١  
الموقع الإلكتروني: [www.almunajemfoods.com](http://www.almunajemfoods.com)  
البريد الإلكتروني: [info@almunajemfoods.com](mailto:info@almunajemfoods.com)

## ممثلو الشركة

فهد بن عبد المحسن بن عبد الرحمن الفضلي  
العضو المنتدب  
حي المعذر الشمالي، شارع التخصصي  
الرياض، ١١٤٤١  
المملكة العربية السعودية  
هاتف: +٩٦٦ ١١ ٤٧٥ ٥٥٥٥ / +٩٦٦ ١١ ٢٨٤ ٩٨٠٠  
فاكس: +٩٦٦ ١١ ٢٨٤ ٩٨٦١  
الموقع الإلكتروني: [www.almunajemfoods.com](http://www.almunajemfoods.com)  
البريد الإلكتروني: [f.alfadley@munajem.com](mailto:f.alfadley@munajem.com)

ثامر بن عبدالعزيز بن عبد المحسن أبانمي  
الرئيس التنفيذي  
حي المعذر الشمالي، شارع التخصصي  
الرياض، ١١٤٤١  
المملكة العربية السعودية  
هاتف: +٩٦٦ ١١ ٤٧٥ ٥٥٥٥ / +٩٦٦ ١١ ٢٨٤ ٩٨٠٠  
فاكس: +٩٦٦ ١١ ٢٨٤ ٩٨٦١  
الموقع الإلكتروني: [www.almunajemfoods.com](http://www.almunajemfoods.com)  
البريد الإلكتروني: [abanumay@almunajemfoods.com](mailto:abanumay@almunajemfoods.com)

## أمين سر مجلس الإدارة

غيث بن شعيل بن صالح العتيبي  
حي المعذر الشمالي، شارع التخصصي  
الرياض، ١١٤٤١  
المملكة العربية السعودية  
هاتف: +٩٦٦ ١١ ٤٧٥ ٥٥٥٥ / +٩٦٦ ١١ ٢٨٤ ٩٨٠٠  
فاكس: +٩٦٦ ١١ ٢٨٤ ٩٨٦١  
الموقع الإلكتروني: [www.almunajemfoods.com](http://www.almunajemfoods.com)  
البريد الإلكتروني: [galothaibi@munajem.com](mailto:galothaibi@munajem.com)

## سوق الأسهم

شركة تداول السعودية  
طريق الملك فهد - العليا ٦٨٩٧  
الوحدة رقم: ١٥  
ص.ب. ٣٢٨٨  
الرياض ١٢٢١١  
المملكة العربية السعودية  
هاتف: +٩٦٦ ٩٢ ٠٠٠ ١٩١٩  
فاكس: +٩٦٦ ١١ ٢١٨ ٩١٢٣  
الموقع الإلكتروني: [www.saudiexchange.sa](http://www.saudiexchange.sa)  
البريد الإلكتروني: [csc@saudiexchange.sa](mailto:csc@saudiexchange.sa)



## المستشار المالي ومدير الاكتاب، مدير سجل اكتاب المؤسسات ومتعهد التغطية



إتش إس بي سي العربية السعودية  
مبنى إتش إس بي سي ٧٢٦٧، شارع العليا، حي المروج  
ص.ب. ٢٢٥٥  
الرياض ١٢٢٨٣  
المملكة العربية السعودية  
هاتف: +٩٦٦ ٩٢ ٠٠٠ ٥٩٢٠  
فاكس: +٩٦٦ ١١ ٢٩٩ ٢٣٨٥  
الموقع الإلكتروني: www.hsbsaudi.com  
البريد الإلكتروني: AlmunajemIPO@hsbsca.com

## المستشار القانوني للمصدر

### المستشارون القانونيون

عبدالعزیز العجلان وشركاه  
بالتعاون مع بيكر آند مكنزي ليمتد

المستشارون القانونيون  
عبد العزیز العجلان وشركاه محامون ومستشارون قانونيون  
مبنى العليا، برج ٢، الدور ٣  
شارع الأحساء، الملز  
ص.ب. ٦٩١٠٣  
الرياض ١١٥٤٧  
المملكة العربية السعودية  
هاتف: +٩٦٦ ١١ ٢٦٥ ٨٩٠٠  
فاكس: +٩٦٦ ١١ ٢٦٥ ٨٩٩٩  
الموقع الإلكتروني: www.legal-advisors.com  
البريد الإلكتروني: legal.advisors@legal-advisors.com

## المستشار القانوني للمستشار المالي ومدير الاكتاب ومدير سجل اكتاب المؤسسات ومتعهد التغطية



خشيم محامون ومستشارون  
الطابق السابع عشر، برج (ب)، أبراج العليا  
حي العليا  
ص.ب. ٢٣٠٦٦٧  
الرياض ١١٣٢١  
المملكة العربية السعودية  
هاتف: +٩٦٦ ١١ ٤٦١ ٨٧٠٠  
فاكس: +٩٦٦ ١١ ٤٦١ ٨٧٩٩  
الموقع الإلكتروني: www.khoshaim.com  
البريد الإلكتروني: info@khoshaim.com

## مستشار العناية المهنية اللازمة المالي



شركة برايس ووترهاوس كوبرز محاسبون قانونيون (PwC)

برج المملكة، الدور ٢١، العليا

ص.ب. ٨٢٨٢

الرياض ١١٤٨٢

المملكة العربية السعودية

هاتف: +٩٦٦ ١١ ٢١١ ٠٤٠٠

فاكس: +٩٦٦ ١١ ٢١١ ٠٤٠١

الموقع الإلكتروني: [www.pwc.com/middle-east](http://www.pwc.com/middle-east)

البريد الإلكتروني: [mer\\_\\_project\\_\\_raspberry@pwc.com](mailto:mer__project__raspberry@pwc.com)

## مستشار دراسة السوق والاستراتيجية



شركة آرثر د لتل العربية السعودية

مكتب ٥٠٢، الدور الخامس، مدخل د

البلازا، مجمع العقارية،

شارع العليا العام

ص.ب. ٣٥٠٠٥

الرياض ١١٢٦١

المملكة العربية السعودية

هاتف: +٩٦٦ ١١ ٢٩٣ ٠٠٢٣

فاكس: +٩٦٦ ١١ ٢٩٣ ٠٤٩٠

الموقع الإلكتروني: [www.adlittle.com.sa](http://www.adlittle.com.sa)

البريد الإلكتروني: [gm\\_\\_ksa@adlittle.com](mailto:gm__ksa@adlittle.com)

## مراجع الحسابات المستقل



شركة ارنست ويونغ وشركاهم (محاسبون قانونيون)

برج الفيصلية - الدور الرابع عشر

طريق الملك فهد

ص.ب. ٢٧٣٢

الرياض ١١٤٦١

المملكة العربية السعودية

هاتف: +٩٦٦ ١١ ٢١٥ ٩٨٩٨ / +٩٦٦ ١١ ٢٧٣ ٤٧٤٠

فاكس: +٩٦٦ ١١ ٢٧٣ ٤٧٣٠

الموقع الإلكتروني: [ey.com/mena](http://ey.com/mena)

البريد الإلكتروني: [ey.ksa@sa.ey.com](mailto:ey.ksa@sa.ey.com)

تتويه: قدم جميع المستشارين ومراجع الحسابات المذكورين أعلاه موافقتهم الكتابية على نشر أسمائهم وشعاراتهم وعلى تضمين إفاداتهم بالشكل والمضمون الواردين في هذه النشرة، ولم يتم أي منهم بسحب موافقته حتى تاريخ هذه النشرة. كما أن جميع هذه الجهات والعاملين فيها أو أقاربهم لا يملكون أي أسهم في الشركة وليس لأي منهم مصلحة مهما كان نوعها في الشركة كما في تاريخ هذه النشرة بما قد يؤثر على استقلالهم.



## الجهات المستلمة

SABB  ساب

البنك السعودي البريطاني (ساب)  
شارع الأمير عبدالعزيز بن مساعد بن جلوي  
ص.ب. رقم ٩٠٨٤  
الرياض ١١٤١٣  
المملكة العربية السعودية  
هاتف: ٨٤٤٠ ٤٤٠ (١١) ٩٦٦٦  
فاكس: ٣٤١٤ ٢٧٦ (١١) ٩٦٦٦  
الموقع الإلكتروني: [www.sabb.com](http://www.sabb.com)  
البريد الإلكتروني: [sabb@sabb.com](mailto:sabb@sabb.com)

 SNB

البنك الأهلي السعودي  
طريق الملك فهد - حي العقيق - مركز الملك عبدالله المالي  
ص.ب. رقم الوحدة: ٧٧٨  
الرياض ١٣٥١٩ - ٦٦٧٦  
المملكة العربية السعودية  
هاتف: ١٠٠٠ ٩٢٠٠٠ ٩٦٦٦  
فاكس: ٧٤٢٦ ٣٤٣ (١٢) ٩٦٦٦  
الموقع الإلكتروني: [www.alahli.com](http://www.alahli.com)  
البريد الإلكتروني: [contactus@alahli.com](mailto:contactus@alahli.com)

Al Rajhi Bank  مصرف الراجحي

مصرف الراجحي  
طريق الملك فهد - حي المروج - برج مصرف الراجحي  
الرياض ١١٤١١  
المملكة العربية السعودية  
هاتف: ٢٥١٥ ٨٢٨ (١١) ٩٦٦٦  
فاكس: ٨١٩٠ ٢٧٩ (١١) ٩٦٦٦  
الموقع الإلكتروني: [www.alrajhibank.com.sa](http://www.alrajhibank.com.sa)  
البريد الإلكتروني: [alrajhibank.com.sa@contactcenter](mailto:alrajhibank.com.sa@contactcenter)

## ملخص الطرح

يهدف هذا الملخص إلى تقديم نبذة مختصرة عن المعلومات الخاصة بالطرح الواردة في هذه النشرة. إلا أنه لا يتضمن جميع المعلومات التي قد تهم للمستثمرين المحتملين. لذا ينبغي على من يرغب في الاكتتاب بأسهم الطرح مراجعة الإشعار المهم الوارد في الصفحة (أ) والقسم ٢ («عوامل المخاطرة») وجميع المعلومات الواردة في هذه النشرة بعناية قبل اتخاذ قراره بالاكتتاب في أسهم الطرح، ويجب ألا يعتمد في اتخاذ قراره على هذه الملخص فقط.

بدأت رحلة تطور أعمال الشركة في عام ١٩٥٠م، عندما أسس عبد الله العلي المنجم، رحمه الله، بمدينة الرياض مؤسسة فردية لتجارة المواد الغذائية، وصدر أول سجل تجاري لها برقم ٥٦٥ وتاريخ ١١/١١/١٣٧٦هـ الموافق ١٩٥٧/٠٦/٠٩م. وبعد وفاة المؤسس عبد الله العلي المنجم، رحمه الله، تغير الشكل القانوني للمؤسسة ليصبح شركة أبناء عبد الله العلي المنجم وذلك في عام ١٩٨٢م، والمملوكة من قبل كل من علي عبدالله المنجم، وعبد العزيز عبدالله المنجم، وصالح عبدالله المنجم، وعبد الرحمن عبدالله المنجم، وأحمد عبدالله المنجم، وإبراهيم عبدالله المنجم، ويوسف عبدالله المنجم، وفهد عبدالله المنجم.

وفي تاريخ ٠٧/٠٤/١٤٢٨هـ (الموافق ٢٤/٠٤/٢٠٠٧م)، قام المساهمون في شركة أبناء عبد الله العلي المنجم بتأسيس الشركة كشركة سعودية ذات مسؤولية محدودة بسجل تجاري رقم ١٠١٠٢٣١٨٢٢ تحت اسم شركة ثلاجات المنجم، ورأس مال قدره مائة وخمسون مليون (١٥٠,٠٠٠,٠٠٠) ريال سعودي، مقسم إلى مائة وخمسون ألف (١٥٠,٠٠٠) حصة نقدية بقيمة قدرها ألف (١,٠٠٠) ريال سعودي لكل حصة. في حين استمرت شركة أبناء عبد الله العلي المنجم بممارسة أنشطتها التجارية والاستثمارية الأخرى.

وبتاريخ ٠٤/٠٤/١٤٣١هـ (الموافق ٢٠ مارس ٢٠١٠م) قام كل من علي عبدالله المنجم، وعبد العزيز عبدالله المنجم، وصالح عبدالله المنجم، وعبد الرحمن عبدالله المنجم، وأحمد عبدالله المنجم، وإبراهيم عبدالله المنجم ببيع جميع حصصهم إلى شركة أبناء عبد الله العلي المنجم، كما قام كل من يوسف عبدالله المنجم وفهد عبدالله المنجم ببيع جميع حصصهم إلى شركة الكفاءة العقارية حيث أصبح الشركاء في الشركة هما شركة أبناء عبد الله العلي المنجم وشركة الكفاءة العقارية.

وتمت الموافقة على تحويل الشركة من شركة ذات مسؤولية محدودة إلى شركة مساهمة (مقفلة) بموجب قرار الشركاء بتاريخ ٢٥/٠٦/١٤٤٢هـ (الموافق ٠٧/٠٢/٢٠٢١م)، وتم استكمال جميع الإجراءات بما فيها تعديل السجل التجاري بتاريخ ١٦/٠٦/١٤٤٢هـ (الموافق ٢٨/٠٢/٢٠٢١م)، حيث تم أيضا تغيير اسم الشركة من «شركة ثلاجات المنجم» إلى «شركة المنجم للأغذية». كما تمت زيادة رأس مال الشركة من مائة وخمسين مليون (١٥٠,٠٠٠,٠٠٠) ريال سعودي إلى ستمائة مليون (٦٠٠,٠٠٠,٠٠٠) ريال سعودي عن طريق تحويل مبلغ قدره مئة وسبعة ملايين وخمسمائة وستة وثمانين ألف ومئة وواحد (١٠٧,٥٨٦,١٠١) ريال سعودي من حسابات الشركاء ورسملة مبلغ قدره خمسة وسبعون مليون (٧٥,٠٠٠,٠٠٠) ريال سعودي من رصيد الاحتياطي النظامي ومبلغ قدره مئتان وسبعة وستون مليون واربعمائة وثلاثة عشر ألف وثمانمائة وتسعة وتسعون (٢٦٧,٤١٣,٨٩٩) ريال سعودي من رصيد الأرباح المبقاة. (للمزيد من المعلومات، يرجى مراجعة القسم ٤-٥ «لمحة عامة عن الشركة ونمو رأسمالها»).

اسم الشركة ووصفها وتأسيسها

تتمثل أنشطة الشركة وفقاً لنظامها الأساسي في:

- بيع الأغذية والمشروبات بالجملة.
- بيع الأغذية بالتجزئة في المتاجر المتخصصة.
- البيع بالتجزئة في المتاجر غير المتخصصة التي تباع الأطعمة والمشروبات أساساً.
- البيع بالتجزئة عن طريق بيوت تنفيذ طلبات الشراء بالبريد أو عن طريق الانترنت.
- البيع بالجملة نظير رسم أو على أساس عقد.
- بيع البضائع الجديدة الأخرى بالتجزئة في متاجر متخصصة.
- تجارة المواد الخام الزراعية والحيوانات الحية بالجملة.
- تجهيز وحفظ اللحوم.
- تجهيز وحفظ السمك والقرشيات والرخويات.
- تجهيز وحفظ الفاكهة والخضر.
- أنشطة خدمات الطعام الأخرى.
- التخزين.
- النقل البري للبضائع.
- التنظيف العام للمباني.

أنشطة الشركة

يوضح الجدول أدناه اسم المساهم الكبير ونسب ملكيته في الشركة قبل وبعد الطرح.

### الجدول (٢-١): المساهم الكبير ونسبة ملكيته في الشركة قبل وبعد الطرح

المساهم	قبل الطرح			بعد الطرح		
	عدد الأسهم	نسبة الملكية المباشرة	القيمة الاسمية (ريال سعودي)	عدد الأسهم	نسبة الملكية المباشرة	القيمة الاسمية (ريال سعودي)
شركة أبناء عبد الله العلي المنجم	٥٩,٤٠٠,٠٠٠	%٩٩	٥٩٤,٠٠٠,٠٠٠	٤١,٥٨٠,٠٠٠	%٦٩,٣	٤١٥,٨٠٠,٠٠٠
الإجمالي	٥٩,٤٠٠,٠٠٠	%٩٩	٥٩٤,٠٠٠,٠٠٠	٤١,٥٨٠,٠٠٠	%٦٩,٣	٤١٥,٨٠٠,٠٠٠

المساهم الكبير وعدد أسهمه ونسب ملكيته قبل الطرح ويعدده

رأس مال الشركة	ستمائة مليون (٦٠٠,٠٠٠,٠٠٠) ريال سعودي.
إجمالي عدد الأسهم المُصدرة	ستون مليون (٦٠,٠٠٠,٠٠٠) سهم عادي مدفوع القيمة بالكامل.
الطرح	سيكون الطرح للاكتتاب العام في أسهم الشركة لثمانية عشر مليون (١٨,٠٠٠,٠٠٠) سهم عادي، بقيمة اسمية مدفوعة بالكامل قدرها (١٠) عشرة ريالات سعودية للسهم الواحد، وبسعر طرح قدره [●] ريال سعودي للسهم الواحد، وتمثل إجمالي أسهم الطرح ما نسبته ٣٠٪ من رأس مال الشركة.
إجمالي عدد أسهم الطرح	ثمانية عشر مليون (١٨,٠٠٠,٠٠٠) سهم عادي.
القيمة الاسمية للسهم	عشرة (١٠) ريالات سعودية للسهم الواحد.
نسبة أسهم الطرح من رأس مال الشركة	تمثل أسهم الطرح ٣٠٪ من رأس مال الشركة.
سعر الطرح	[●] ريال سعودي للسهم الواحد.
إجمالي قيمة الطرح	[●] ريال سعودي.
استخدام متحصلات الطرح	سوف يتم توزيع صافي متحصلات الطرح البالغة حوالي [●] ريال سعودي (بعد خصم مصاريف الطرح المقدرة بمبلغ [●] ريال سعودي) على المساهمين البائعين وفقاً لنسبة ملكية كل منهم في أسهم الطرح. كما أنه لن تحصل الشركة على أي جزء من متحصلات الطرح (للمزيد من المعلومات، يرجى مراجعة القسم ٨ «استخدام متحصلات الطرح»).
عدد أسهم الطرح المتعهد بتغطيتها	ثمانية عشر مليون (١٨,٠٠٠,٠٠٠) سهم عادي.
قيمة الطرح المتعهد بتغطيته	[●] ريال سعودي.

يقتصر الاكتتاب في أسهم الطرح على:

الشريحة (أ) الفئات المشاركة: تشمل هذه الشريحة الفئات التي يحق لها المشاركة في بناء سجل الأوامر وفقاً لتعليمات بناء سجل الأوامر. ويبلغ عدد أسهم الطرح التي سيتم تخصيصها بشكل مبدئي للفئات المشاركة التي تشارك فعلياً في عملية بناء سجل الأوامر ثمانية عشر مليون (١٨,٠٠٠,٠٠٠) سهم عادي من أسهم الطرح تمثل ما نسبته ١٠٪ من إجمالي أسهم الطرح. في حال وجود طلب كافي من قبل المكتتبين الأفراد (المعروفين بالشريحة «ب» أدناه)، يحق لمدير سجل اكتتاب المؤسسات تخفيض عدد أسهم الطرح المخصصة للفئات المشاركة إلى ستة عشر مليون ومائتا ألف (١٦,٢٠٠,٠٠٠) سهم عادي كحد أدنى، لتمثل ما نسبته تسعون بالمئة (٩٠٪) من إجمالي أسهم الطرح.

فئات المستثمرين المستهدفين

الشريحة (ب) المكتتبون الأفراد: تشمل هذه الشريحة الأشخاص السعوديين الطبيعيين، بما في ذلك المرأة السعودية المطلقة أو الأرملة التي لها أولاد قصر من زوج غير سعودي حيث يحق لها أن تكتب باسمائهم لصالحها شريطة أن تقدم ما يثبت أنها مطلقة أو أرملة وما يثبت أمومتها للأولاد القصر، بالإضافة إلى أي شخص طبيعي غير سعودي مقيم أو من مواطني دول مجلس التعاون الخليجي العربي ممن لديهم حساباً بنكيّاً لدى إحدى الجهات المستلمة ويحق لهم فتح حساب استثماري مع مؤسسة سوق مالية. ويعد لاغياً اكتتاب من اكتتب باسم مطلقته، وإذا ثبت القيام بعملية من هذا النوع فسيطبق النظام بحق مقدم الطلب. وفي حال تم الاكتتاب مرتين يعتبر الاكتتاب الثاني لاغياً ويتم أخذ الأول فقط بالاعتبار. وسوف يخصص للمكتتبين الأفراد بعد أقصى مليون وثمانمائة ألف (١,٨٠٠,٠٠٠) سهم عادي والتي تمثل ما نسبته عشرة بالمئة (١٠٪) من أسهم الطرح. وفي حال عدم اكتتاب المكتتبين الأفراد بكامل الأسهم المخصصة لهم، يحق لمدير سجل اكتتاب المؤسسات تخفيض عدد الأسهم المخصصة للمكتتبين الأفراد لتناسب مع عدد الأسهم التي تم الاكتتاب بها من قبلهم.

إجمالي عدد أسهم الطرح لكل فئة من فئات المستثمرين المستهدفين

ثمانية عشر مليون (١٨,٠٠٠,٠٠٠) سهم عادي تمثل ١٠٪ من إجمالي أسهم الطرح، علماً بأنه في حال وجود طلب كاف من قبل المكتتبين الأفراد، يحق لمدير سجل اكتتاب المؤسسات تخفيض عدد الأسهم المخصصة للفئات المشاركة حتى ستة عشر مليون ومائتا ألف (١٦,٢٠٠,٠٠٠) سهم عادي، على حد أدنى، تمثل ٩٠٪ من إجمالي أسهم الطرح. وسيتم تحديد عدد ونسبة أسهم الطرح التي سيتم تخصيصها للفئات المشاركة وفقاً لما يراه المستشار المالي مناسباً بالتنسيق مع الشركة والمساهمين البائعين.

عدد الأسهم المطروحة للمكتتبين الأفراد

مليون وثمانمائة ألف (١,٨٠٠,٠٠٠) سهم، كحد أقصى، تمثل ١٠٪ من إجمالي أسهم الطرح. وفي حال عدم اكتتاب المكتتبين الأفراد بكامل عدد الأسهم المخصصة لهم يحق لمدير سجل اكتتاب المؤسسات تخفيض عدد الأسهم المخصصة لهم لتناسب مع عدد الأسهم التي تم الاكتتاب بها من قبلهم.

طريقة الاكتتاب لكل فئة من فئات المستثمرين المستهدفين	
طريقة الاكتتاب للفئات المشاركة	يحق للفئات المشاركة التقدم بطلب للاكتتاب، وسوف يوفر مدير الاكتتاب استمارة الطلب للمستثمرين من لفئات المشاركة أثناء عملية بناء سجل الأوامر. وبعد التخصيص المبدئي سيقوم مدير الاكتتاب بتوفير استمارة طلب الاكتتاب ونموذج الاكتتاب للفئات المشاركة والتي عليها تعبئتها وفقاً للتعليمات المبينة في القسم ١٨ «شروط وأحكام الاكتتاب».
طريقة الاكتتاب للمكتتبين الأفراد	سيتم توفير نماذج طلب الاكتتاب للمكتتبين الأفراد خلال فترة الطرح لدى فروع كافة الجهات المستلمة. ويجب تعبئة نماذج طلب الاكتتاب للمكتتبين الأفراد وفقاً للتعليمات المبينة في القسم ١٨ «شروط وأحكام الاكتتاب». بإمكان المكتتبين الأفراد الذين اشتركوا في إحدى الاكتتابات التي جرت مؤخراً في المملكة الاكتتاب عن طريق الانترنت أو الهاتف البنكي أو أجهزة الصراف الآلي (ATM) التابعة للجهات المستلمة التي تقدم أي من تلك الخدمات شريطة أن (أ) يكون لدى المكتتب حساب لدى إحدى الجهات المستلمة التي تقدم مثل هذه الخدمات، و(ب) لا يكون قد طرأ أي تغيير على المعلومات الشخصية أو المعلومات الخاصة بالمكتتب الفرد منذ اكتتابه في آخر طرح عام أولي.
الحد الأدنى لعدد الأسهم التي يمكن الاكتتاب فيها لكل فئة من فئات المستثمرين المستهدفين	
الحد الأدنى لاكتتاب الفئات المشاركة	مئة ألف (١٠٠,٠٠٠) سهم.
الحد الأدنى لاكتتاب المكتتبين الأفراد	عشرة (١٠) أسهم.
قيمة الحد الأدنى لعدد الأسهم التي يمكن الاكتتاب فيها لكل فئة من فئات المستثمرين المستهدفين	
قيمة الحد الأدنى لاكتتاب الفئات المشاركة	١٠٠ ريال سعودي.
قيمة الحد الأدنى لاكتتاب المكتتبين الأفراد	١٠ ريال سعودي.
الحد الأقصى لعدد الأسهم التي يمكن الاكتتاب فيها لكل فئة من فئات المستثمرين المستهدفين	
الحد الأقصى لاكتتاب الفئات المشاركة	مليونان وتسعمائة وتسعة وتسعون ألف وتسعمائة وتسعة وتسعون (٢,٩٩٩,٩٩٩) سهم. وفيما يتعلق بالصناديق العامة فقط، بما لا يتجاوز الحد الأقصى لكل صندوق عام مشارك والذي يتم تحديده وفقاً لتعليمات بناء سجل الأوامر.
الحد الأقصى لاكتتاب المكتتبين الأفراد	ثلاثمائة ألف (٣٠٠,٠٠٠) سهم.
قيمة الحد الأقصى لعدد الأسهم التي يمكن الاكتتاب فيها لكل فئة من فئات المستثمرين المستهدفين	
قيمة الحد الأقصى لاكتتاب الفئات المشاركة	١٠٠ ريال سعودي.
قيمة الحد الأقصى لاكتتاب المكتتبين الأفراد	١٠ ريال سعودي.
طريقة التخصيص ورد الفائض لكل فئة من فئات المستثمرين المستهدفين	
تخصيص أسهم الطرح للفئات المشاركة	سيتم تخصيص أسهم الطرح بشكل نهائي للفئات المشاركة عن طريق مدير الاكتتاب بعد إتمام عملية اكتتاب الأفراد. ويبلغ عدد أسهم الطرح التي سيتم تخصيصها بشكل مبدئي للفئات المشاركة بشكل مبدئي ثمانية عشر مليون (١٨,٠٠٠,٠٠٠) سهم تمثل نسبة ١٠٠٪ من إجمالي عدد أسهم الطرح، علماً بأنه في حال وجود طلب كاف من قبل المكتتبين الأفراد على الاكتتاب في أسهم الطرح، يحق لمدير سجل اكتتاب المؤسسات تخفيض عدد الأسهم المخصصة للفئات المشاركة إلى ستة عشر مليون ومائتا ألف (١٦,٢٠٠,٠٠٠) سهم عادي كحد أدنى تمثل نسبة ٩٠٪ من إجمالي أسهم الطرح بعد إتمام عملية اكتتاب الأفراد.
تخصيص أسهم الطرح للمكتتبين الأفراد	يتوقع أن يتم الانتهاء من تخصيص أسهم الطرح للمكتتبين الأفراد في موعد أقصاه يوم السبت ٧ جمادى الأولى ١٤٤٣هـ (الموافق ١١ ديسمبر ٢٠٢١ م). علماً بأن الحد الأدنى للتخصيص لكل مكتتب فرد هو عشرة (١٠) أسهم، كما أن الحد الأقصى لكل مكتتب فرد هو ثلاثمائة ألف (٣٠٠,٠٠٠) سهم، وسيتم تخصيص ما يتبقى من أسهم الطرح، إن وجدت، على أساس تناسبي بناءً على نسبة ما طلبه كل مكتتب إلى إجمالي الأسهم المطلوب الاكتتاب فيها. وفي حال تجاوز عدد المكتتبين الأفراد مائة وثمانون ألف (١٨٠,٠٠٠) مكتتب، فلا تضمن الشركة الحد الأدنى للتخصيص وسيتم التخصيص وفقاً لما تحدده الشركة والمستشار المالي.
رد فائض أموال الاكتتاب	سوف يتم إعادة فائض الاكتتاب، إن وجد، للمكتتبين دون أي عمولات أو استقطاعات من مدير الاكتتاب أو الجهات المستلمة. وسوف يتم الإعلان عن عملية التخصيص النهائي ورد فائض الاكتتاب، إن وجد، في موعد أقصاه يوم الاثنين ٩ جمادى الأولى ١٤٤٣هـ (الموافق ١٢ ديسمبر ٢٠٢١ م). للمزيد من المعلومات، يرجى مراجعة الصفحة (س) «التواريخ المهمة وإجراءات الاكتتاب» والقسم ١٨ «شروط وأحكام الاكتتاب».
فترة الطرح	تبدأ فترة الطرح يوم الأحد تاريخ ١ جمادى الأولى ١٤٤٣هـ (الموافق ٥ ديسمبر ٢٠٢١ م)، ويستمر لفترة يومين (٢) شاملة آخر يوم لإغلاق الاكتتاب لينتهي في يوم الإثنين تاريخ ٢ جمادى الأولى ١٤٤٣هـ (الموافق ٦ ديسمبر ٢٠٢١ م).
توزيع الأرباح	تستحق أسهم الطرح نصيبها من أية أرباح تعلن عنها الشركة وتدفعها اعتباراً من تاريخ نشرة الإصدار هذه والسنوات المالية التي تليها. (للمزيد من المعلومات، يرجى مراجعة القسم ٧ «سياسة توزيع الأرباح»).

<p>جميع أسهم الشركة أسهم عادية من فئة واحدة، ولا تخول الأسهم ممارسة أي حقوق تصويت تفضيلية، حيث يعطى كل سهم حامله الحق في صوت واحد، ويحق لكل مساهم حضور اجتماعات الجمعية العامة للشركة والتصويت فيها، ويجوز للمساهم تفويض مساهم آخر من غير أعضاء مجلس إدارة الشركة لينوب عنه في حضور اجتماعات الجمعية العامة (للمزيد من المعلومات، يرجى مراجعة القسم ١٢-١٣ «وصف الأسهم»).</p>	<p>حقوق التصويت</p>
<p>يخضع المساهم الكبير لفترة حظر تمنعه من التصرف في أسهمه لفترة ستة (٦) أشهر تبدأ من تاريخ بدء تداول الأسهم في السوق المالية السعودية. لا يجوز للمساهم الكبير، الوارد اسمه في الصفحة (ذ) من هذه النشرة، التصرف في أسهمه خلال فترة الحظر. بالإضافة إلى ذلك، يحظر على الشركة إدراج أسهم من نفس فئة أسهم الطرح لمدة (٦) أشهر ابتداءً من تاريخ بدء تداول أسهم الطرح في السوق.</p>	<p>القيود المفروضة على الأسهم (فترة الحظر)</p>
<p>لم يسبق إدراج أسهم الشركة سواء داخل المملكة العربية السعودية أو خارجها قبل الطرح. وقد تقدمت الشركة للهيئة بطلب تسجيل الأسهم وطرحها وفقاً لقواعد طرح الأوراق المالية والالتزامات المستمرة، وتقدمت إلى السوق بطلب الإدراج وفقاً لقواعد الإدراج. وقد تم الحصول على كافة الموافقات ذات العلاقة واللازمة للقيام بعملية الطرح. وقد تم استيفاء كافة المستندات المؤيدة التي طلبتها الهيئة وتداول وتم الاستيفاء بالمتطلبات كافة بما فيها متطلبات إدراج الشركة في السوق، وتم الحصول على جميع الموافقات المتعلقة بعملية الطرح. ومن المتوقع أن يبدأ تداول الأسهم في السوق بعد الانتهاء من عملية تخصيص الأسهم بفترة وجيزة.</p>	<p>إدراج وتداول الأسهم</p>
<p>هناك مخاطر معينة تتعلق بالاستثمار في أسهم الطرح. ويمكن تصنيف تلك المخاطر بشكل عام إلى: (أ) المخاطر المتعلقة بالشركة وعملياتها، (ب) المخاطر المتعلقة بالسوق، (ج) المخاطر المتعلقة بالأسهم، وقد تم استعراض هذه المخاطر في القسم ٢ «عوامل المخاطرة» من هذه النشرة والإشعار المهم في مقدمة النشرة، ويجب دراستها بعناية قبل اتخاذ قرار بالاستثمار في الأسهم المطروحة للاكتتاب.</p>	<p>عوامل المخاطرة</p>
<p>سوف يتحمل المساهمون البائعون جميع المصاريف والتكاليف المتعلقة بالطرح والتي تقدر بمبلغ (١٠٠) ريال سعودي، وسيتم خصم هذه التكاليف من متحصلات الطرح، وتشمل هذه المصاريف أتعاب المستشار المالي، وأتعاب معهد التغطية، والمستشار القانوني للمصدر، ومستشار العناية المهنية المالية ورأس المال العامل ومراجع الحسابات، ومستشار السوق والاستراتيجية وغيرهم، إضافة إلى أتعاب الجهات المستلمة، ومصاريف التسويق والطباعة والتوزيع وغيرها من المصاريف ذات العلاقة.</p>	<p>مصاريف الطرح</p>
<p>شركة إتش إس بي سي العربية السعودية مبنى إتش إس بي سي ٧٢٦٧، شارع العليا، حي المروج ص.ب. ٢٢٥٥ الرياض ١٢٢٨٣ المملكة العربية السعودية هاتف: +٩٦٦ ٩٢ ٠٠٠ ٥٩٢٠ فاكس: ٢٣٨٥ ٢٩٩ ١١ +٩٦٦ الموقع الإلكتروني: www.hsbcSaudi.com البريد الإلكتروني: AlmunajemIPO@hsbcSaudi.com</p>	<p>المستشار المالي ومدير الاكتتاب ومعهد التغطية</p>

تنويه: يجب دراسة الصفحة (أ) «إشعار مهم» والقسم ٢ «عوامل المخاطرة» من هذه النشرة بعناية تامة قبل اتخاذ أي قرار يتعلق بالاستثمار في أسهم الطرح بموجب هذه النشرة.

## التواريخ المهمة وإجراءات الاكتاب

الجدول (٣-١): الجدول الزمني المتوقع للطرح

التاريخ	الجدول الزمني المتوقع للطرح
تبدأ يوم الإثنين تاريخ ١٠ ربيع الاخر ١٤٤٣هـ (الموافق ١٥ نوفمبر ٢٠٢١م) وتنتهي بانتهاء يوم السبت ١٦ ربيع الاخر ١٤٤٣هـ (الموافق ٢١ نوفمبر ٢٠٢١م).	فترة تسجيل الطلبات للفئات المشاركة وعملية بناء سجل الأوامر
تبدأ يوم الأحد تاريخ ١ جمادى الأول ١٤٤٣هـ (الموافق ٥ ديسمبر ٢٠٢١م). وتنتهي في يوم الإثنين تاريخ ٢ جمادى الأول ١٤٤٣هـ (الموافق ٦ ديسمبر ٢٠٢١م).	فترة اكتاب الأفراد
يوم الخميس تاريخ ٢٠ ربيع الاخر ١٤٤٣هـ (الموافق ٢٥ نوفمبر ٢٠٢١م).	التخصيص المبدئي
يوم الثلاثاء ٢٥ ربيع الاخر ١٤٤٣هـ (الموافق ٢٠ نوفمبر ٢٠٢١م).	آخر موعد لتقديم نماذج طلبات اكتاب الفئات المشاركة بناءً على عدد الأسهم التي تم تخصيصها مبدئياً لكل منهم
يوم الإثنين تاريخ ٢ جمادى الأول ١٤٤٣هـ (الموافق ٦ ديسمبر ٢٠٢١م).	آخر موعد لتقديم نماذج طلب اكتاب الأفراد وسداد قيمة الاكتاب للمكاتب الأفراد
يوم الأحد تاريخ ١ جمادى الأول ١٤٤٣هـ (الموافق ٥ ديسمبر ٢٠٢١م).	آخر موعد لسداد قيمة الاكتاب للفئات المشاركة بناءً على عدد الأسهم التي تم تخصيصها مبدئياً لكل منهم
في موعد أقصاه يوم السبت ٧ جمادى الأول ١٤٤٣هـ (الموافق ١١ ديسمبر ٢٠٢١م).	الإعلان عن التخصيص النهائي لأسهم الطرح
في موعد أقصاه يوم الإثنين ٩ جمادى الأول ١٤٤٣هـ (الموافق ١٢ ديسمبر ٢٠٢١م).	إعادة مبالغ الاكتاب الفائضة (إن وجدت)
يتوقع أن يبدأ تداول أسهم الشركة في السوق بعد استيفاء جميع المتطلبات والانتها من جميع الإجراءات النظامية ذات العلاقة. وسيتم الإعلان عن بدء تداول الأسهم في الصحف المحلية وموقع تداول الإلكتروني (www.saudiexchange.sa).	التاريخ المتوقع لبدء تداول الأسهم في السوق

تنويه: الجدول الزمني والتواريخ المذكورة أعلاه تقريبية، وسوف يتم الإعلان عن التواريخ الفعلية من خلال إعلانات تظهر في الصحف المحلية اليومية في المملكة وعلى موقع تداول الإلكتروني (www.saudiexchange.com.sa)، وموقع الشركة (www.almunajemfoods.com) وموقع المستشار المالي (www.hsbcsaudi.com).

## كيفية التقدم بطلب الاككتاب

يقتصر الاككتاب على شريحتين من المستثمرين هما:

**الشريحة (أ) الفئات المشاركة:** تشمل هذه الشريحة مجموعة من الفئات التي يحق لها المشاركة في بناء سجل الأوامر وفقاً لتعليمات بناء سجل الأوامر (للمزيد من المعلومات، يرجى مراجعة القسم ١ «التعريفات والمصطلحات») والقسم ١٨ «شروط وأحكام الاككتاب»).

**الشريحة (ب) المكتتبون الأفراد:** تشمل هذه الشريحة الأشخاص السعوديين الطبيعيين، بما في ذلك المرأة السعودية المطلقة أو الأرملة التي لها أولاد قصر من زوج غير سعودي حيث يحق لها أن تكتتب بأسمائهم لصالحها شريطة أن تقدم ما يثبت أنها مطلقة أو أرملة وما يثبت أمومتها للأولاد القصر، بالإضافة إلى أي شخص طبيعي غير سعودي مقيم أو من مواطني دول مجلس التعاون الخليجي العربي ممن لديهم حساباً بنكياً لدى إحدى الجهات المستلمة ويحق لهم فتح حساب استثماري مع مؤسسة سوق مالية، ويعد لاغياً اكتاب من اكتاب باسم مطلقته، وإذا ثبت القيام بعملية من هذا النوع، فسيطبق النظام بحق هذا الشخص. وفي حال تم الاكتاب مرتين، سوف يعتبر الاكتاب الثاني لاغياً ويتم الأخذ بالاكتاب الأول فقط بعين الاعتبار.

### الفئات المشاركة:

يمكن للفئات المشاركة الحصول على استمارات الطلب من مدير سجل اكتاب المؤسسات أثناء مدة بناء سجل الأوامر، والحصول على نماذج الاكتاب من مدير سجل اكتاب المؤسسات بعد التخصيص المبدئي. ويقوم مدير سجل اكتاب المؤسسات بعد الحصول على موافقة الهيئة بعرض أسهم الطرح على الفئات المشاركة وذلك خلال مدة بناء سجل الأوامر فقط. وتبدأ عملية اكتاب الفئات المشاركة أثناء فترة الطرح التي تشمل كذلك المكتتبين الأفراد وذلك وفقاً للشروط والتعليمات المفصلة في نماذج طلبات الاكتاب. ويجب تسليم نموذج طلب اكتاب موقع ومختوم إلى مدير سجل اكتاب المؤسسات، بحيث يمثل نموذج طلب الاكتاب اتفاقاً ملزماً بين المساهمين البائعين والجهة المشاركة مقدمة الطلب.

### المكتتبون الأفراد:

سيتم توفير نماذج الاكتاب للمكتتبين الأفراد خلال فترة الطرح من قبل الجهات المستلمة، ويمكن للمكتتبين الأفراد الاكتاب أيضاً عن طريق الإنترنت والهاتف البنكي وأجهزة الصراف الآلي التابعة للجهات المستلمة التي تقدم إحدى أو كل هذه الخدمات للمكتتبين الأفراد الذين سبق أن اشتركوا في الاكتابات التي جرت مؤخراً شريطة:

- أن يكون للمكتتب الفرد حساب بنكي لدى الجهة المستلمة التي تقدم هذه الخدمات.
- ألا تكون قد طرأت أي تغييرات على المعلومات أو البيانات الخاصة بالمكتتب الفرد (بحذف أو إضافة أحد أفراد عائلته) منذ اكتابته في طرح جرى حديثاً.

يجب تعبئة نماذج الاكتاب وفقاً للتعليمات الواردة في القسم ١٨ «شروط وأحكام الاكتاب» من هذه النشرة. وعلى كل مقدم طلب أن يكمل جميع بنود نموذج طلب الاكتاب ذات الصلة. وتحفظ الشركة بالحق في رفض أي نموذج اكتاب بصورة جزئية أو كلية في حال عدم استيفائه لأي من شروط وأحكام الاكتاب. ولا يسمح بإجراء أي تعديلات على نموذج طلب الاكتاب أو سحبه بعد أن يتم تقديمه، ويعتبر نموذج طلب الاكتاب في حال تسليمه اتفاقاً ملزماً بين المكتتب والمساهمين البائعين (للمزيد من المعلومات، يرجى مراجعة القسم ١٨ «شروط وأحكام الاكتاب»).

سوف يتم إعادة فائض الاكتاب، إن وجد، لحساب المكتتب الفرد الرئيسي لدى الجهة المستلمة التي خصمت قيمة الاكتاب منه ابتداءً، ودون أي عمولات أو استقطاعات من مدير الاكتاب أو الجهات المستلمة، ولن يسمح برد قيمة الاكتاب نقداً أو إلى حسابات طرف ثالث.

## ملخص المعلومات الأساسية

يهدف ملخص المعلومات الأساسية هذا إلى تقديم نبذة مختصرة عن المعلومات الواردة في هذه النشرة، إلا أن هذا الملخص لا يتضمن جميع المعلومات التي قد تهم المستثمرين المحتملين. لذا، يجب قراءة هذا الملخص كمقدمة للنشرة، ويجب على مستلم هذه النشرة قراءتها بالكامل حيث ينبغي أن يستند أي قرار بالاستثمار في أسهم الطرح من قبل المستثمرين المحتملين على دراسة هذه النشرة بأكملها. خصوصاً الصفحة (أ) («إشعار مهم») والقسم ٢ («عوامل المخاطرة») قبل اتخاذ القرار بالاستثمار في أسهم الطرح.



## نظرة عامة على الشركة

### نظرة عامة عن الشركة وأنشطتها

شركة المنجم للأغذية هي شركة مساهمة سعودية بموجب السجل التجاري رقم ١٠١٠٢٣١٨٢٢ وتاريخ ١٠١٠٢٣١٨٢٢/٠٤/٠٧هـ (الموافق ٢٤/٠٤/٢٠٠٧م)، والقرار الوزاري رقم ١٩٦ بتاريخ ١٤٤٢/٠٦/٢٥هـ (الموافق ٠٧/٠٢/٢٠٢١م). ويقع مقر الشركة الرئيسي كما في السجل التجاري في حي المعذر الشمالي، شارع التخصصي، بمدينة الرياض، ورقم الصندوق البريدي الخاص بها هو ١٥٤٤ الرياض (الرمز البريدي ١١٤٤١). ويبلغ رأس مال الشركة الحالي ستمائة مليون (٦٠٠,٠٠٠,٠٠٠) ريال سعودي، مقسم إلى ستين مليون (٦٠,٠٠٠,٠٠٠) سهم عادي بقيمة اسمية مدفوعة بالكامل قدرها عشر (١٠) ريال سعودي لكل سهم. وتتمثل الأنشطة الرئيسية للشركة باستيراد وتسويق وتوزيع مجموعة من المنتجات الغذائية المجمدة والمبردة والجافة إلى قطاع الأغذية في المملكة.

بدأت رحلة تطور أعمال الشركة في عام ١٩٥٠م، عندما أسس عبد الله العلي المنجم، رحمه الله، بمدينة الرياض مؤسسة فردية لتجارة المواد الغذائية، وصدر أول سجل تجاري لها برقم ٥٦٥ وتاريخ ١٣٧٦/١١/١١هـ الموافق ٠٩/٠٦/١٩٥٧م. وبعد وفاة المؤسس عبد الله العلي المنجم، رحمه الله، تغير الشكل القانوني للمؤسسة ليصبح شركة أبناء عبد الله العلي المنجم وذلك في عام ١٩٨٢م، والملوكة من قبل كل من علي عبدالله المنجم، وعبد العزيز عبدالله المنجم، وصالح عبدالله المنجم، وعبدالرحمن عبدالله المنجم، وأحمد عبدالله المنجم، وإبراهيم عبدالله المنجم، ويوسف عبدالله المنجم، وفهد عبدالله المنجم. وفي تاريخ ١٤٢٨/٠٤/٠٧هـ (الموافق ٢٤/٠٤/٢٠٠٧م)، قام المساهمون في شركة أبناء عبد الله العلي المنجم بتأسيس الشركة كشركة سعودية ذات مسؤولية محدودة بسجل تجاري رقم ١٠١٠٢٣١٨٢٢ تحت اسم شركة ثلاجات المنجم، وبأرأس مال قدره مائة وخمسون مليون (١٥٠,٠٠٠,٠٠٠) ريال سعودي، مقسم إلى مائة وخمسون ألف (١٥٠,٠٠٠) حصة نقدية بقيمة قدرها ألف (١,٠٠٠) ريال سعودي لكل حصة. في حين استمرت شركة أبناء عبد الله العلي المنجم بممارسة أنشطتها التجارية والاستثمارية الأخرى.

وبتاريخ ١٤٣١/٠٤/٠٤هـ (الموافق ٢٠/٠٣/٢٠١٠م) قام كل من علي عبدالله المنجم، وعبد العزيز عبدالله المنجم، وصالح عبدالله المنجم، وعبدالرحمن عبدالله المنجم، وأحمد عبدالله المنجم، وإبراهيم عبدالله المنجم ببيع جميع حصصهم إلى شركة أبناء عبد الله العلي المنجم، كما قام كل من يوسف عبدالله المنجم وفهد عبدالله المنجم ببيع جميع حصصهم إلى شركة الكفاءة العقارية لتصبح شركة أبناء عبد الله العلي المنجم وشركة الكفاءة العقارية الشركاء في الشركة.

وتمت الموافقة على تحويل الشركة من شركة ذات مسؤولية محدودة إلى شركة مساهمة (مقفلة) بموجب قرار الشركاء بتاريخ ١٤٤٢/٠٦/٢٥هـ (الموافق ٠٧/٠٢/٢٠٢١م)، وتم استكمال جميع الإجراءات بما فيها تعديل السجل التجاري بتاريخ ١٤٤٢/٠٦/١٦هـ (الموافق ٢٨/٠٢/٢٠٢١م)، حيث تم أيضا تغيير اسم الشركة من «شركة ثلاجات المنجم» إلى «شركة المنجم للأغذية». كما تمت زيادة رأس مال الشركة من مائة وخمسين مليون (١٥٠,٠٠٠,٠٠٠) ريال سعودي إلى ستمائة مليون (٦٠٠,٠٠٠,٠٠٠) ريال سعودي عن طريق تحويل مبلغ قدره مئة وسبعة ملايين وخمسمائة وستة وثمانين ألف ومئة وواحد (١٠٧,٥٨٦,١٠١) ريال سعودي من حسابات الشركاء ورسملة مبلغ قدره خمسة وسبعون مليون (٧٥,٠٠٠,٠٠٠) ريال سعودي من رصيد الاحتياطي النظامي ومبلغ قدره مئتان وسبعة وستون مليون واربعمائة وثلاثة عشر ألف وثمانمائة وتسعة وتسعون (٢٦٧,٤١٣,٨٩٩) ريال سعودي من رصيد الأرباح المبقاة. (للمزيد من المعلومات، يرجى مراجعة القسم ٤-٥ «لمحة عامة عن الشركة ونمو رأسمالها»).

بدأت الشركة بتوزيع علامتي دو وكوبوليفا في السبعينيات ونمت على مدى سنوات لتشمل أكثر من ٤٠ علامة تجارية مملوكة وموزعة تحت مظلتها وتمكنت منذ تأسيسها من استقطاب وبناء مجموعة كبيرة من العلامات التجارية ذات شهرة واسعة بين المستهلكين النهائيين حيث توفر الشركة أكثر من ٧٠٠ صنف (SKU) مصنفة تحت ٥ فئات من المنتجات، وهي اللحوم الحمراء والبيضاء، والفواكه والخضار المجمدة، ومشتقات الألبان، والزيتون والزيت، ومنتجات أخرى. وحرصت الشركة خلال سنوات نموها على تنوع محفظة أصنافها حتى أصبحت مركزاً شاملاً للسلع الأساسية الغذائية المنزلية.

عملت الشركة منذ بداياتها على تكوين شبكة واسعة من الموردين وبناء علاقات طويلة الأمد واكتسبت من خلال ذلك خبرة عميقة في مجال توريد المنتجات من مختلف العالم، وتتمتع الشركة كما في تاريخ هذه النشرة بقاعدة موردين مكونة من أكثر من ٦٠ مورداً نشطاً، ٨٨٪ منهم موردين دوليين معروفين على المستوى الدولي ولديهم وجود راسخ في الأسواق العالمية، و١٢٪ موردين محليين. ويعود تاريخ هذه العلاقات بين العديد من الموردين والشركة إلى أكثر من أربعة عقود. علاوة على ذلك، طورت الشركة قاعدتها من الموردين المتنوعين بشكل جيد، مما يسمح لها بتكثيف محفظتها مع تفضيلات المستهلكين المتغيرة باستمرار، وتخفيف أية مخاطر متوقعة لتعطل الإمدادات وضمان سرعة الاستجابة لها.

على مدار أكثر من ٧٠ عاماً من العمليات التشغيلية، قامت الشركة ببناء علاقات وطيدة مع عملائها عبر قنوات البيع الرئيسية والتي تشمل أكثر من ١١,٠٠٠ منفذ بيع بالتجزئة و٨٠٠ منفذ بيع بالجملة و ٦,٠٠٠ منفذ بيع بقطاع خدمات الأغذية في جميع مناطق المملكة، وقد أثبتت الشركة مكانتها في السوق كمورد مفضل للعملاء الرئيسيين للمنتجات المجمدة والمبردة والجافة وأصبحت الشركة اليوم شريكا موثوقا لقاعدة من العملاء الكبار في السوق كسلاسل السوبرماركت الكبيرة التي تمتلك فروعاً متعددة في جميع مناطق المملكة الرئيسية مثل العثيم وبنده وكارفور والدانوب ولولو والتميمي وبن داود وغيرها، بالإضافة إلى مناهذ خدمات الأغذية البارزة مثل كودو ودومينوز والبيك وغيرها. وكما في تاريخ ٣١ مارس ٢٠٢١م، مثل كل من قطاع البيع بالجملة وقطاع التجزئة وقطاع خدمات الأغذية حوالي ٥,٢٣٪، ٤٤,٣٪، ٢,٢٣٪ من إجمالي إيرادات الشركة على التوالي.

يعود نجاح الشركة بشكل كبير لحرصها طوال سنوات عملياتها على الاستثمار المستمر في توسيع وتطوير قدراتها اللوجستية والتوزيعية، حتى غدت اليوم شريكاً مهماً لعملائها ومورديها من خلال تغطيتها الشاملة لمناطق المملكة، حيث طورت الشركة شبكة توزيع واسعة النطاق تسهل التوريد الفعال لأكثر من ٢٨٠,٠٠٠ طن متري من المنتجات سنوياً، حيث تُورد لنحو ١٨,٠٠٠ منفذ للعملاء. لدى الشركة ١٤ فرعاً موزعاً بشكل استراتيجي في جميع المناطق الرئيسية بالمملكة والتي تتلقى المنتجات المستوردة من خلال ثلاثة موانئ (ميناء مدينة جدة الإسلامي وميناء الملك عبد الله في رابغ وميناء الملك عبد العزيز في مدينة الدمام)، كما يتوفر للشركة أسطول من المركبات يزيد عن ١,٠٠٠ مركبة لتوصيل المنتجات إلى مواقع العملاء في جميع أنحاء المملكة مما يعزز من انتشارها الجغرافي وقدرتها على الوصول الفعال.

تشمل فروع الشركة ١٢ فرع ثلاجة، وفرع (مكتب) مبيعات، وفرع مصنع لإنتاج اللحوم في مدينة جدة. تم تصميم كل من فروع ثلاجات الشركة، والتي يبلغ عددها ١٢ فرع ثلاجة، بشكل يجعلها آمنة لتخزين المنتجات الغذائية المجمدة والمبردة والجافة في بيئة يتم التحكم بدرجات حرارتها. وتتراوح السعة التخزينية لفروع الثلاجات ما بين ١,٠٠٠ طن متري إلى ١٥,٠٠٠ طن متري لفرع الثلاجة الواحد، مما يمنح الشركة سعة تخزين إجمالية تبلغ حوالي ٥٥,٠٠٠ طن متري.

حرصت الشركة على تجهيز فروعها وأسطولها بأحدث التقنيات لتمكين من إدارة أعمالها بكفاءة عالية، حيث تم تجهيز معظم الثلاجات بأحدث التقنيات بما في ذلك أنظمة الأرفف المتحركة آلياً (في معظم الثلاجات) التي تزيد من سعة التخزين إلى الحد الأقصى وتقلل من الوقت المستغرق للوصول إلى المنتج المطلوب ومدعومة بنظام «oracle» لإدارة المخزون وتتبع المنتج في الوقت الفعلي، بالإضافة إلى نظام التحكم في درجة الحرارة والذي يمكن العاملين بإعداد ومراقبة مستويات درجات الحرارة المختلفة في جميع المستودعات. وتم تزويد أسطول الشركة بنظام تحديد المواقع العالمي (GPS) وبأنظمة لتتبع درجات الحرارة، حيث تمكن أنظمة (GPS) الأسطول وفرق الجودة من تتبع الأسطول من موقع مركزي في المقر الرئيسي للشركة (الواقع في مدينة الرياض) كما تمكن كل فرع ثلاجة من تتبع شاحناته. ويسمح نظام تحديد المواقع العالمي (GPS) أيضاً للشركة بمراقبة سلوك القيادة لدى السائق، بما في ذلك السرعات، والتي يمكن أن يكون لها تأثير على جودة المنتج الذي يصل إلى العميل.

نما حجم مبيعات الشركة من ٢٧٣,٨٠٧ طن متري في ٢١ ديسمبر ٢٠١٨م إلى ٢٨١,٤٦٢ طن متري في ٣١ ديسمبر ٢٠٢٠م و٧٣,٧٠١ طن متري في الفترة المنتهية ٣١ مارس ٢٠٢١م، وهذا يمثل نسبة نمو قدرها ٤,١٪ خلال هذه الفترة. وبالمثل، شهدت الشركة نمواً مشابهاً في المبيعات حيث ازدادت المبيعات من ٢,٤٩٣,٤٧٦,٧٦٧ ريال سعودي في ٢١ ديسمبر ٢٠١٨م إلى ٢,٥٣١,٣٥١,٣١٠ ريال سعودي في ٢١ ديسمبر ٢٠٢٠م، وهذا يمثل نسبة نمو ٨,٠٪ خلال هذه الفترة. وحققَت الشركة إجمالي إيرادات بلغت ٢,٤٩٧,٣٤٤,٨٧٣ ريال سعودي و٢,٤١٩,٠٦٠,٤١٧ ريال سعودي و٢,٥٣٨,٤٥٣,٨٩٧ ريال سعودي و٢,٤٢٨,٠٥٥,٤٠٤ ريال سعودي للفترة المنتهية ٣١ مارس ٢٠٢١م، على التوالي. وفي عام ٢٠٢٠م حققت الشركة نمواً في الإيرادات والأرباح التشغيلية قبل الاستهلاك والإطفاء بمقدار ٩,٤٪ و ٢,٧٩٪ مقارنة بالعام الماضي، على التوالي، وكان هذا النمو مدفوعاً بارتفاع مبيعات التجزئة بنسبة ٨,٢٠٪ لتصل إلى ١,٠٤٨,١ مليون ريال سعودي في السنة المالية ٢٠٢٠م.

## رؤية الشركة

أن نكون الشركة الرائدة في تقديم منتجات غذائية تثري حياة الملايين من الناس في كل وقت.

## رسالة الشركة

توفير منتجات غذائية عالية الجودة من أنحاء العالم بطريقة فعالة ويعتمد عليها، تتمحور حول خدمة العميل بما يعزز من القيمة المضافة للمساهمين والجهات المتعاملة معنا.

## نقاط القوة والمزايا التنافسية

تمتلك الشركة العديد من نقاط القوة والمزايا التنافسية التي تُعزى إلى نجاحها وتميزها عن منافسيها مما يمكنها من تعزيز مكانتها الريادية في السوق السعودي.

## مكانة رائدة في السوق في مجال الأغذية والمشروبات من خلال العديد من العلامات التجارية الرائدة ضمن فئات المنتجات المجمدة والمبردة في المملكة، ذات حصص سوقية رائدة

قامت الشركة باستقطاب مجموعة متنوعة من العلامات التجارية ذات شهرة واسعة بين المستهلكين النهائيين، مثل علامتي دو وكوبوليفا التي بدأت الشركة في توزيع منتجاتها منذ السبعينيات. وعلى مدى العقود الماضية، نمت العلامات التجارية التي استقطبتها الشركة لتصل إلى أكثر من ٤٠ علامة تجارية سواءً مملوكة أو تخص الجهات المصنعة. تعمل الشركة باستمرار على تطوير مجموعة منتجاتها لتلبية احتياجات المستهلك.

تمتلك الشركة حصة رائدة في سوق التجزئة عبر علاماتها التجارية المعروفة، سواءً التي تمتلكها أو تلك التي توزعها، وتحديداً في فئات الدجاج الكامل المجمد، والبطاطس المجمدة، والزيتون، والفواكه والخضار المجمدة، واللبن، والمأكولات البحرية المجمدة، حيث دأبت الشركة على أن تكون حصتها السوقية في فئات المنتجات الفرعية المذكورة ضمن المراكز الثلاثة الأولى بقنوات البيع بالتجزئة.

## شريك ذو موثوقية منذ فترة طويلة لدى مجموعة متنوعة من العملاء في المملكة

على مدار أكثر من ٧٠ عاماً من العمليات التجارية، قامت الشركة ببناء علاقات وطيدة مع عملائها عبر قنوات البيع الرئيسية والتي تشمل أكثر من ١١,٠٠٠ منفذ بيع بالتجزئة و ٨٠٠ منفذ بيع بالجملة و ٦,٠٠٠ منفذ بيع للخدمات الغذائية في جميع مناطق المملكة. وقد أثبتت الشركة مكانتها في السوق كشريك مفضل للعملاء من حيث توريد المنتجات المجمدة والمبردة وكذلك الجافة من خلال توفيرها لأكثر من ٧٠٠ صنف بالإضافة إلى قدراتها اللوجستية الكبيرة التي تتمثل في ١٢ فرع ثلاجة بمواقع استراتيجية تغطي كافة مناطق المملكة، فضلاً عن قدراتها التوزيعية والتي مكنت الشركة من الوفاء بطلبات العملاء بشكل سلس خلال ٢٤ ساعة من استلامها.

تشمل قاعدة عملاء الشركة الرئيسيين سلاسل السوبرماركت الكبيرة، والتي تمتلك متاجر متعددة في جميع مناطق المملكة الرئيسية مثل العثيم، بنده، كارفور، الدانوب، لولو، التميمي وبن داود وغيرها، بالإضافة إلى منافذ خدمات الأغذية البارزة (HORECA) مثل سلاسل مطاعم كودو ودومينوز والبيك وغيرها، التي تغطي فروعها مختلف مناطق المملكة كذلك.

يتكون فريق المبيعات لدى الشركة من أكثر من ٨٠٠ موظف متمرس لتغطية أنشطة المبيعات والقيام بزيارات دورية للعملاء في قنوات البيع المختلفة. تمتلك الشركة نظام إلكتروني متكامل لدعم فريق المبيعات وتمكينه من التخطيط والتتبع ومراقبة الأنشطة اليومية. يساعد هذا النظام في التحقق من زيارة المندوب للعملاء باستخدام نظام تحديد المواقع العالمي (GPS)، والحصول على موافقات الخصومات بشكل فوري، والدخول لمنصة العروض الترويجية وقوائم الأسعار، والوصول إلى ضوابط حد الائتمان، ومراقبة الأنشطة اليومية، وتخطيط المسارات والتتبع.

## سلسلة موردين وشبكة لوجستية كبيرة في مجال الأغذية المجمدة والمبردة والجافة

تتمتع الشركة بخبرة كبيرة في اختيار وشراء المنتجات من الموردين المحليين والدوليين، حيث تستورد ما يزيد على ٢٥٠,٠٠٠ طن متري من الأغذية المجمدة والمبردة والجافة من أكثر من ٦٠ مورداً دولياً، حيث تُورد لنحو ١٨,٠٠٠ منفذ للعملاء حول المملكة. تمتلك الشركة سلسلة إمداد متكاملة وشبكة لوجستية تغطي مختلف مناطق المملكة والتي تشمل فروعاً ذات مواقع إستراتيجية.

- **عملية سلسلة التوريد:** تعمل فرق التخطيط والنقل والعمليات بشكل متصل وعن كُتب لإدارة الأنشطة اللوجستية، حيث ينسق فريق التخطيط مع فريق المشتريات لإنهاء أوامر الشراء مع الموردين بناءً على التوقعات السنوية والوقت المتوقع لاستلام الشحنات ومستويات المخزون الحالية بالإضافة إلى توجيه الشحنات إلى الموانئ عطفاً على وجهتها النهائية لفروعنا الممتدة عبر مختلف مناطق المملكة. يقوم فريق النقل بمراقبة وصول الشحنات وتخصيص الحاويات للفروع. وفي هذا الصدد، يتم تخطيط نحو ١,٠٠٠ حاوية شهرياً من الموانئ. أخيراً، يقوم فريق العمليات في كل فرع بإجراءات فحص جودة المنتج وإجراء المطابقات اللازمة من خلال نظام إدارة المخزون المدعوم من نظام أوراكل. تتكون الشبكة اللوجستية لدى الشركة من ١٢ فرع ثلاجة، مجهزة بأحدث التقنيات، في مختلف مناطق المملكة الرئيسية بسعة تخزينية إجمالية تصل إلى نحو ٥٥,٠٠٠ طن متري، ومصنع لإنتاج اللحوم (الذي يخضع حالياً للتوسع في طاقته الإنتاجية) وأسطول كبير من المركبات ذات درجات الحرارة المتعددة.

### التقنيات والشبكات اللوجستية:

- **فروع الثلاجات:** يتم تخزين المنتجات الغذائية المجمدة والمبردة والجافة بشكل آمن حيث أنه يمكن تكييف درجة حرارة المستودعات لتتوافق ومتطلبات التخزين الخاصة بكل مجموعة منتجات على حده. وتتراوح السعة التخزينية لفروع ثلاجات الشركة من ١,٠٠٠ طن متري إلى ١٥,٠٠٠ طن متري لكل ثلاجة، مما يمنح الشركة سعة تخزين إجمالية تبلغ حوالي ٥٥,٠٠٠ طن متري، وهي ميزة ذات أهمية إستراتيجية. تم تجهيز معظم الثلاجات بأحدث التقنيات بما في ذلك أنظمة الأرفف المتحركة ألياً التي تزيد من سعة التخزين إلى الحد الأقصى بطريقة اقتصادية فعالة وتقلل من الوقت المستغرق للوصول للمنتج المطلوب ومدعومة بنظام Oracle لإدارة المخزون وتتبع المنتج في الوقت الفعلي. بالإضافة إلى نظام التحكم في درجة الحرارة والذي يمكن العاملين من التحكم بـ ومراقبة مستويات درجات الحرارة المختلفة في الثلاجات.

- **الأسطول:** لدى الشركة أسطول كبير من مركبات النقل يزيد على ١,٠٠٠ مركبة لتمكينها من توريد المنتجات للعملاء في مختلف مناطق المملكة، بطريقة آمنة لسلامة المنتج. تتميز بعض المركبات بوجود خاصية التخزين بدرجات حرارة متعددة (Multi-zone temperature) مما يمكنها من نقل عدة منتجات مختلفة في وقت واحد. ويتم تتبع حركة الأسطول ألياً من خلال نظام تحديد المواقع العالمي ((GPS)، حيث يمكن غرفة التحكم من متابعة سير الأسطول وسلوك السائق ودرجة حرارة التخزين بالمركبات.

حرصت الشركة على مدى عقود على الاستثمار في بنيتها اللوجستية والتوزيعية مما مكنتها من مواكبة النمو المطرد على منتجاتها إلى أن غدت اليوم شريكاً مهماً لعملائها ومورديها.

## مجموعة منتجات متنوعة من السلع المنزلية الأساسية والعلامات التجارية الرائدة التي تلبي احتياجات المستهلكين

تمثل الشركة مركزاً شاملاً للسلع الأساسية الغذائية المنزلية ذات الجودة والعلامات التجارية المرموقة، والتي تشمل الدواجن واللحوم ومشتقات الألبان والزيتون وزيت الزيتون والفواكه والخضار المجمدة وغيرها، والتي تلبي رغبات العملاء والمستهلكين النهائيين وتعزز من ولائهم.

الجدول ادناه يبين مجموعات الأصناف الرئيسية التي تعمل بها الشركة وأعدادها:

الجدول (٤-١): مجموعات الأصناف الرئيسية التي تعمل بها الشركة وأعدادها

الأصناف	المنتجات	القيمة
٣٥٠	٦٢	اللحوم الحمراء والبيضاء
١٨٢	٣٧	الفواكه والخضار المجمدة
١٠٨	٢٥	مشتقات الألبان
٤٩	١٠	الزيوت والزيتون
٣١	١٠	أخرى (الرز، الأعشاب الجافة، و التوابل)
٧٢٠	١٤٤	الإجمالي

عززت قدرة الشركة على اختيار العلامات التجارية المتميزة وبناء علاقات قوية مع الموردين من تأسيس قاعدة عملاء كبيرة وذات ولاء لمنتجاتها. تشمل العلامات التجارية الرئيسية ما يلي:

- «داري»: من أنجح العلامات التجارية المملوكة للشركة، والتي تقدم الشركة من خلالها منتجات الدواجن وقطع ومصنعات الدجاج ومشتقات الألبان واللحوم المجمدة والفواكه والخضار.
- «مونتانا»: علامة تجارية عالمية رائدة مملوكة للشركة في المملكة العربية السعودية والتي تقدم الشركة من خلالها منتجات الفواكه والخضار المجمدة.
- «دو»: من أشهر العلامات التجارية العالمية في قطاع الدواجن وتستحوذ على حصة سوقية رائدة بقطاع التجزئة بالمملكة، وهي علامة مملوكة لشركة فرانس بولتري في فرنسا، وهي شركة مملوكة بالكامل لشركة أبناء عبد الله العلي المنجم (المساهم الكبير).
- «كوبوليفا»: علامة منتجات الزيتون الشهيرة مملوكة لشركة أقرو سافيليا بإسبانيا وتتمتع بحصة سوقية قوية في قطاع التجزئة بالمملكة.
- «بريزيدنت»: علامة تجارية عالمية مملوكة لشركة لانتاليز إحدى أكبر شركات الألبان في العالم تتمتع بحصة سوقية جيدة في منتج اللبنة تحديداً، بقطاع التجزئة.
- «لامب ويستون»: إحدى أهم العلامات التجارية في منتجات البطاطس المجمدة في العالم، حيث تمثل مبيعات البطاطس نسبة عالية من مبيعات شركة المنجم للأغذية في قطاعي التجزئة وخدمات الأغذية.

علاوة على ذلك، تعمل الشركة باستمرار على مراجعة والتوسع في وتطوير باقة منتجاتها لتتماشى مع احتياجات المستهلك من خلال المتابعة المستمرة لاتجاهات السوق وتفضيلات المستهلكين النهائيين، للمحافظة على مركزها بالسوق. كما تعمل الشركة مباشرة مع الموردين لتطوير منتجات جديدة عطفاً على خبرتها في السوق ومعرفتها العميقة بتفضيلات المستهلكين في المملكة العربية السعودية والمدعومة من الدراسات والأبحاث السوقية التي تجريها الشركة أو تحصل عليها بشكل دوري، الأمر الذي يساهم كذلك في اكتشاف الفرص الجديدة.

## شبكة واسعة من الموردين وخبرة عميقة في مجال توريد المنتجات على مستوى العالم، مدعومة بعلاقات طويلة الأمد

تتمتع الشركة بقاعدة موردين مكونة من أكثر من ٦٠ مورداً نشطاً، ٨٨٪ منهم موردين دوليين و ١٢٪ موردين محليين. وتمثل علاقة الشركة بالموردين الرئيسيين تاريخياً عريقاً يمتد إلى أكثر من ٥ عقود.

لدى الشركة عقود توريد وتوزيع رسمية مع ٤ من الموردين الرئيسيين للعلامات التجارية الرئيسية كعلامة «دو» و«كوبوليفا» و«سيارا» و«برزدنت» حيث تمثل الكميات المشتراة من خلال هذه العقود نحو ٤٧٪ من إجمالي مشتريات الشركة السنوية. تتراوح مدد هذه العقود ما بين سنتين إلى خمس سنوات. أما العلاقات مع الموردين المتبقين فهي تخضع لأوامر شراء مما يوفر مرونة كافية للشركة عند الحاجة لتغيير المنتجات المعروضة، وبما يخدم المنتجات التي يتم تعبئتها بشكل خاص للشركة.

لقد طورت الشركة على مدى عقود قاعدة مورديها بشكل مميز، مما يسمح لها بتكثيف محفظتها مع تفضيلات المستهلكين المتغيرة باستمرار، وتخفيف أية مخاطر مرتبطة بتعطيل الإمدادات مثل نقص المحاصيل في بلد معين. كما ان هذا التنوع يعزز من قدرة الشركة على التحرك والحصول على السلع حتى أثناء الظروف الاقتصادية الصعبة على مستوى العالم كما حدث في حالة جائحة كورونا خلال العام ٢٠٢٠م، ويساهم أيضاً بالالتزام بمتطلبات هيئة الغذاء والدواء في المملكة والمحافظة على استقرار واستمرارية سلاسل الإمداد خلال مواسم رمضان والحج. وقد تم إثبات قدرة الشركة على التحرك بسرعة ومواكبة متطلبات السوق من خلال الأمثلة الحديثة أدناه:

- ادراج منتجات التوت: من خلال علاقات الشركة بالعديد من الموردين، تمكنت الشركة من تعزيز تواجدها في سوق التوت الذي يتسم بأنه غير ملبي بالكامل بالمملكة حيث أن الشركة ضاعفت حجم السوق ثلاث مرات تقريباً من ١١١ طن متري بالسنة في عام ٢٠١٩م الى ٣٥٥ طن متري بالسنة في عام ٢٠٢٠م.
- ادراج منتجات المانجا والجوافة الخالية من السكر: مع إدخال الضريبة الانتقائية على منتجات السكر في المملكة، تمكنت الشركة من تكييف وصفات انتاج الجوافة والمانجا لتكون خالية من السكر المضاف في غضون شهر واحد فقط من خلال العمل عن كثب مع الموردين، مع الحفاظ على ذات الجودة.
- تأمين الإمدادات خلال جائحة فيروس كورونا (COVID-19): قامت الشركة بتأمين ١٠٠٪ من إمداداتها أثناء الوباء بفضل قاعدة مورديها المتنوعة والمنشرة في ٣٣ دولة، علاوة على ذلك، ساهمت الشركة بتغطية النقص في توفير بيض المائدة في السوق والذي لا يندرج ضمن فئات الأعمال المعتادة للشركة.

## أداء مالي قوي مع ربحية جيدة مدعومة بمكانة الشركة الرائدة في السوق وتميزها التشغيلي بالإضافة إلى أهمية القطاع الذي تعمل به

حققت الشركة أرباحاً جيدة باستمرار، وحافظت على أداء مالي مميز بين عامي ٢٠١٨م و ٢٠٢٠م، حيث تمكنت فيه من المحافظة على مستوى المبيعات بنمو قدره ٠,٨٪ خلال الفترة مع تحقيق تدفقات نقدية تشغيلية تمثل ٩٠٪ من الأرباح التشغيلية قبل الاستهلاك والإطفاء في كلا العامين.

خلال عام ٢٠١٩م انخفضت مبيعات وأرباح الشركة التشغيلية قبل الاستهلاك والإطفاء بمقدار ١,٣٪ و ٩,٢٪ مقارنة بالعام الذي قبله، على التوالي، حيث تأثر أداء الشركة آنذاك بعدة عوامل مثل مغادرة الكثير من المقيمين نتيجة للتغيرات الهيكلية التي حدثت في سوق العمل بالمملكة وأثر تطبيق ضريبة القيمة المضافة وزيادة الرسوم الجمركية على منتجات منتقاة، بالإضافة الى تقلص انتاج منتجات الدواجن الفرنسية إثر تأسيس شركة فرانس بولتري (التي استحوذت على أكبر مسلخ من أصل ثلاثة مسلخ كانت تمتلكها شركة دواجن دو، بالإضافة إلى معدات ومخزون وعلامات تجارية).

وبالرغم من ظروف الآونة الأخيرة التي أوجدت اضطراباً في السوق جزاءً جائحة فيروس كورونا (COVID-19)، ظلت الشركة مرنة وقادرة على التكيف حيث حافظت على وضع مالي سليم بشكل عام.

وفي عام ٢٠٢٠م، حققت الشركة نمواً في المبيعات والأرباح التشغيلية قبل الاستهلاك والإطفاء بمقدار ٩,٤٪ و ٢,٩١٪ مقارنة بالعام الماضي، على التوالي، وكان هذا النمو مدفوعاً بارتفاع مبيعات التجزئة بنسبة ٨,٢٪ لتصل إلى ١,٠٤٨,١ مليون ريال سعودي في العام ٢٠٢٠م.

علاوة على ذلك، يوفر المركز المالي القوي للشركة وقدرتها على توليد تدفقات نقدية مساحية كافية لتمويل النمو المستقبلي لأنشطتها.

## فريق إدارة ذو خبرة عالية مع معرفة قوية في قطاع الأغذية، يدعمه مساهم قوي

لدى الشركة فريق إداري خبير ومتمرس وملم بالجوانب المالية والتجارية والتشغيلية والنظامية المرتبطة بأعمال الشركة وبقطاع الغذاء في المملكة، ويضم الفريق فرداً واحداً فقط من العائلة المؤسسة. لا تقل فترة عمل أي فرد من أعضاء فريق الإدارة الحالي مع الشركة عن ٧ سنوات.

تسعى الشركة دائماً إلى استقطاب موظفين أكفاء ومؤهلين وذوي خبرة كافية بما يساعدهم في فهم والتكيف مع تغيرات السوق والمساهمة في تنفيذ استراتيجية الشركة وتحقيق أهدافها.

## التطورات الرئيسية للشركة منذ تأسيسها

يظهر الجدول التالي التطورات الرئيسية للشركة منذ تأسيسها وحتى تاريخ هذه النشرة.

الجدول (0-1): التطورات الرئيسية للشركة منذ تأسيسها

السنة	الحدث/التطور
١٩٥٠م	أسس عبد الله العلي المنجم رحمه الله مؤسسة فردية لتجارة المواد الغذائية.
١٩٦٢م	تم إنشاء أول ثلاجة في حي الديرة بمدينة الرياض بسعة تخزينية قدرها ٢٠٠ طن.
١٩٧٣م	تأسس فرع ثلاجة بحي الملز بمدينة الرياض ليكون أكبر ثلاجة بالمملكة في ذلك الوقت بطاقة تخزينية تصل إلى ٢٥٠٠ طن.
١٩٧٧م	تأسس فرع ثلاجة بمدينة بريدة لتبدأ أولى خطوات التوسع خارج الرياض.
١٩٧٨م	حصلت الشركة على ميدالية الاستحقاق من الدرجة الأولى من قبل الملك خالد بن عبد العزيز رحمه الله.
١٩٨٠م	تأسس فرع بمكة المكرمة وثلاجة بطاقة تخزين قدرها ٢,٥٠٠ طن لتخدم مكة المكرمة وجدة وجنوب المملكة.
١٩٨٢م	تغيير الشكل القانوني للمؤسسة الفردية لتجارة المواد الغذائية ليصبح شركة أبناء عبد الله العلي المنجم.
١٩٩٠م	حصلت الشركة على وسام الملكة إليزابيث الثانية برتبة رفيق فخري.
١٩٩٢م	تم إنشاء مصنع متخصص بإنتاج اللحوم المصنعة في مدينة جدة.
١٩٩٦م	حصلت الشركة على وسام الاستحقاق الوطني برتبة فارس من رئيس الجمهورية الفرنسية جاك شيراك.
١٩٩٩م	حصلت الشركة على ميدالية الشرف من صاحب السمو الملكي في مملكة الدانمارك الأمير هنريك.
٢٠٠٤م	حصلت الشركة على وسام الشرف برتبة قائد من رئيس جمهورية البرازيل لولا دا سيلفا.
٢٠٠٧م	تأسس كيان قانوني باسم شركة ثلاث المنجم يختص بكافة الأعمال التجارية المرتبطة بالاستيراد وبيع وتوزيع المواد الغذائية.
٢٠٠٧م	قررت الشركة توحيد جميع فروعها في مدينة الرياض وإنشاء فرع رئيسي نموذجي ضمن مجمع مساحته تقدر بنحو ١٠٠ ألف متر مربع بمنطقة السلي بالرياض، وأغلقت الشركة على أثر ذلك جميع فروعها في مدينة الرياض.
٢٠١٣م	أنشأت الشركة فرعاً نموذجياً بمكة المكرمة وبقدرات تخزينية كبيرة، تم على إثره اقفال الفرع السابق الذي تم إنشاؤه في عام ١٩٨٠م.
٢٠١٤م	دشنت الشركة علامتها التجارية (داري) في أسواق التجزئة من خلال إدراج مجموعة متنوعة من منتجات ذات جودة مميزة تشمل أصناف الدجاج ومشتقات الألبان والفواكه والخضار المجمدة والبطاطس المجمدة وغيرها.
٢٠١٤م	حصلت الشركة على وسام جوقة الشرف برتبة فارس من رئيس الجمهورية الفرنسية فرانسوا هولاند.
٢٠١٨م	أنشأت الشركة فرعاً نموذجياً جديداً بمدينة الدمام بإمكانيات لوجستية متقدمة وأقفلت الفرع القديم الذي تم إنشاؤه عام ١٩٨٩م.
٢٠٢١م	تحولت شركة ثلاث المنجم من شركة ذات مسؤولية محدودة إلى شركة مساهمة مغلقة وتم تغيير اسم الشركة من شركة ثلاث المنجم إلى شركة المنجم للأغذية.

المصدر: الشركة

## استراتيجية الشركة

تبنت الشركة استراتيجية لتعزيز ريادتها في سوق المملكة العربية السعودية وتحقيق نمو قوي ومستدام. وتستند تلك الاستراتيجية على الركائز الخمسة التالية:

- تعزيز مكانة الشركة وتوسيع نطاق أصنافها الغذائية الحالية.
- زيادة السلع والمنتجات الغذائية التي توفرها الشركة في الأسواق لإحداث تغيير كبير في إيراداتها وربحياتها.
- تشكيل تحالفات استراتيجية جديدة لتوسيع محفظة المنتجات ونطاق تغطية المستهلكين.
- تعزيز القدرات التشغيلية وتطويرها للتركيز على تلبية احتياجات المستهلكين واستكشاف فرص تعاون أفضل وزيادة التركيز على تحقيق الريادة في بعض فئات المنتجات.
- تبني أحدث الأساليب وتطويرها لتقديم منتجات محددة إلى المستهلك النهائي، مما يعزز ربحية الشركة.

حددت الشركة مجموعة من الأهداف لكل مستوى، وأعدت خطة عمل واضحة المعالم للمضي قدماً نحو تحقيق هذه الأهداف. وتلقي الفقرات التالية المزيد من الضوء على الركائز الأساسية لاستراتيجية الشركة (تستند جميع بيانات السوق الواردة في هذه القسم على أبحاث السوق التي أجرتها شركة آرثر د لتل العربية السعودي، وبالاستفادة من بعض المصادر المنشورة مثل التقارير الصادرة عن نيلسن القابضة للأبحاث ويورومونيتر الدولية لأبحاث السوق).

## تعزيز مكانة الشركة وتوسيع نطاق أصنافها الغذائية الحالية

في البداية، تعتمز الشركة زيادة حصتها في السوق - فيما يتعلق بمجموعة أصنافها الأساسية (للمزيد من المعلومات يرجى مراجعة القسم ٤-٨-٢ «فئات المنتجات»)) - من خلال الاستفادة من خبراتها وقدراتها التوزيعية وعلاقاتها الناجحة بالعديد من الجهات الفاعلة في السوق، بما يشمل المستهلكين والموردين على حد سواء. وتحقيقاً لهذه الغاية، أجرت الشركة مراجعة متعمقة لأصنافها الحالية؛ ولطالما عملت على تطوير الاستراتيجيات المتعلقة بفئات المنتجات المعنية وتنفيذها. وفي إطار المنتجات الحالية، جرى تحديد العديد من فرص النمو المحتملة، فضلاً عن الانتشار باستخدام مجموعة متنوعة من قنوات التوزيع - للمنتجات الحالية والمنتجات الجديدة كذلك كلما سنحت الفرصة- على نحو يكفل توسيع نطاق العلامات التجارية لمختلف فئات المنتجات، وتقديم منتجات وعلامات تجارية جديدة، واستراتيجيات للتسعير والترويج، وما إلى ذلك.

تحتل اللحوم الحمراء والبيضاء بالحصص الأكبر في محفظة منتجات الشركة (للمزيد من المعلومات يرجى مراجعة الجدول ٤-٩ «إيرادات الشركة وحجم المنتجات المباعة»))، حيث تمثل تقريباً ٦٠٪ من إجمالي الإيرادات. وتتطلع الشركة إلى تعزيز استراتيجية التوريد لديها لكي تركز على الكفاءات وتضمن استمرارية عملية التوريد. بالإضافة إلى ذلك، تعمل الشركة على تقييم استراتيجية أصنافها وعلاماتها التجارية بهدف زيادة إيراداتها وحصتها في السوق؛ حيث تخطط الشركة إلى توسيع نطاق تواجدها في أسواق هذه الفئة من المنتجات عن طريق التركيز بشكل أكبر على قنوات خدمات الأغذية. بالإضافة إلى ذلك، تبذل الشركة جهوداً حثيثة لزيادة حصتها في سوق اللحوم الحمراء والبيضاء بشكل أكبر عن طريق توسيع نطاق تواجدها في القطاعات الغذائية ذات القيمة المضافة / المُعالَجة، مثل قطع الدجاج المجمدة (يبلغ حجم سوق التجزئة لها ٣٥٠ مليون ريال سعودي تقريباً)، وبرغر الدجاج والناجتس (يبلغ حجم سوق التجزئة الخاص لها ٢٤٤ مليون ريال سعودي تقريباً)، وما إلى ذلك. تتواءم هذه الخطة أيضاً مع تفضيلات المستهلكين المتغيرة التي تميل نحو الأطعمة سريعة التحضير التي تهدف الشركة إلى مواكبتها؛ فضلاً عن أن الشركة تطمح بشدة إلى توسيع نطاق تواجدها في قطاعات المنتجات عالية القيمة وذات الهامش المرتفع، مثل اللحوم المعالجة، مستندةً في ذلك إلى بنيتها الأساسية القوية وشبكة قنوات التوزيع. وتتطلع الشركة كذلك إلى دخول قطاع اللحوم المبردة، نظراً لنموه السريع بفضل تركيز الحكومة على دعم مصادر الإنتاج المحلية. وتتميز فئة اللحوم المبردة بربحيها الجيدة أيضاً بسبب ارتفاع معدل دوران المخزون وأسعار البيع.

وتعد فئة مشتقات الألبان -والتي يبلغ حجمها في السوق ١٤,٦ مليار ريال سعودي في المملكة- في المرتبة الثالثة لأكبر القطاعات من حيث حجم الإيرادات (١٣٪ تقريباً) التي تولدها للشركة. وتمتلك الشركة سجلاً حافلاً بالشراكات الناجحة مع أبرز الجهات الفاعلة العالمية في قطاع مشتقات الألبان، مثل شركة «أرلا» وشركة «لاكاتليس» (وهما من الموردين الرئيسيين)، وغيرها. ولعل تداين المجموعة الكاملة من منتجات العلامة التجارية المعروفة عالمياً باسم «بريزيدن» مؤخرًا هو دليل واضح على الشراكات القوية التي تعقدها الشركة. تعمل الشركة أيضاً على استكشاف فرص الأعمال المتاحة مع شركات فاعلة أخرى على الصعيدين المحلي / الدولي بهدف توسيع محفظة أصنافها وتعزيز علاماتها التجارية. فضلاً عن ذلك، تتمتع الشركة بمكانة قوية تمكنها من الفوز بحصة سوقية في كل من قنوات البيع بالتجزئة وقنوات خدمات الأغذية، وقد بدأت استراتيجية الشركة تؤتي ثمارها تزامناً مع الانتعاش الذي شهده أداء قطاع مشتقات الألبان (منذ عام ٢٠٢٠م حتى وقتنا الحالي).

تتمتع الشركة كذلك بحضور مهم في سوق منتجات الزيتون، لا سيما في قنوات البيع بالتجزئة. فعلى سبيل المثال، تحتل العلامة التجارية الشريكة لها «كوبوليفا» موقع رائد في السوق، وتخطط الشركة أيضاً إلى توسيع نطاق تواجدها في أسواق هذه الفئة من المنتجات عن طريق التركيز بشكل أكبر على قنوات خدمات الأغذية من خلال وضع استراتيجية تستهدف تعزيز العلامة التجارية وتقديم أسعار متميزة. وسيتيح ذلك الاستفادة من بنيتها الأساسية الحالية وعملائها وشبكة توزيعها وسلسلة التوريد الخاصة بها لتحقيق نجاحات أكبر في هذه الفئة من المنتجات. ستعمل الشركة أيضاً على تقييم فرص استيراد من بلدان أخرى بهدف توسيع نطاق تواجدها في قنوات خدمات الأغذية.

علاوة على ذلك، أبرمت الشركة عقوداً مع سلاسل متاجر كبرى ومجمّعات تجارية عملاقة رائدة. تتعلق تلك العقود بقنوات البيع بالتجزئة والمكونات الرئيسية لقنوات خدمات الأغذية. ومن شأن ذلك أن يساعد في تحقيق مستوى أعلى من رضا المستهلكين نتيجة لتحسن مستوى استمرار التوريد وانخفاض نسبة التذبذب في مبيعات الشركة. تتم حالياً بعض التغييرات من أجل وضع استراتيجية التوريد والتوسع في فئات منتجات اللحوم الحمراء والبيضاء المعالجة ذات القيمة المضافة، والتي من المتوقع أن تحسّن من أداء الشركة بشكل أكبر. تخطط الشركة أيضاً لإنتاج اللحوم ذات القيمة المضافة في مصنع اللحوم التابع لها في جدة.

## زيادة السلع والمنتجات الغذائية التي توفرها الشركة في الأسواق لإحداث تغيير كبير في إيراداتها وربحيتها

انطلاقاً من رغبتها في تحقيق نمو تدريجي، تعتمز الشركة زيادة محفظة أصنافها. وتعمل الشركة على تقييم فئات جديدة من المنتجات المجمدة والمبردة وغير المجمدة التي تنوي ادراجها إلى أسواقها. ستستفيد الشركة من بنيتها الأساسية الواسعة في التوزيع وعقد شراكات قنوات البيع (بالتجزئة وخدمات الأغذية) وارتباطها بأقسام المنتجات الرئيسية. وسيُسهم هذا في تسريع عملية طرح فئات المنتجات الإضافية وكسب حصة جديدة في السوق. في الوقت الحالي، تمكنت الشركة من تحديد فئات جديدة للمنتجات الواعدة، وهي على النحو التالي:

- منتجات كبيرة - استناداً إلى حجم السوق الإجمالي (القيمة والحجم).
- منتجات متزايدة النمو - على صعيدي القيمة والحجم.
- متوافقة مع تفضيلات المستهلكين المتغيرة.
- متكاملة مع محفظة المنتجات الحالية والبنية الأساسية لسلسلة التوريد.
- متوائمة مع استراتيجية «المحيط الأزرق Blue Ocean» للشركة المتعلقة بقنوات البيع بالتجزئة وقنوات خدمات الأغذية.

في ضوء ما سبق، تدرس الشركة جدوى وإمكانية الدخول إلى أسواق جديدة لفئات المنتجات الحالية، ومنها شرائح الدجاج (حيث يبلغ حجم سوق البيع بالتجزئة لها ٥٤ مليون ريال سعودي تقريباً)، وكذلك بعض الفئات الجديدة مثل المشروبات (ويبلغ حجم سوق البيع بالتجزئة لها ٦٨٨ مليون ريال سعودي تقريباً)، وأيضاً المعجنات والبطائر المجمدة (التي يبلغ حجم سوق البيع بالتجزئة لها ٢٢١ مليون ريال سعودي تقريباً). بالإضافة إلى ذلك، وفي ضوء ما تقدم ذكره، تستهدف الشركة قنوات خدمات الأغذية التي يُقدَّر حجمها بأضعاف حجم قنوات البيع بالتجزئة (يختلف حجم قنوات خدمات الأغذية باختلاف قطاعات المنتجات، ولكن حجمها يفوق حجم قنوات البيع بالتجزئة بشكل عام).

بالإضافة إلى ذلك، تعمل الشركة على تقييم جدوى العديد من فئات المنتجات غير المجمدة ذات النمو المرتفع، مثل المعكرونة والنودلز (التي يبلغ حجم سوق البيع بالتجزئة لها ١,٣ مليار ريال سعودي تقريباً)، والصلصات والتوابل (ويبلغ حجم سوق البيع بالتجزئة لها ٢ مليار ريال سعودي تقريباً)، وحبوب الإفطار الساخنة (يبلغ حجم سوق البيع بالتجزئة لها ٣٢٦ مليون ريال سعودي تقريباً). يستند ذلك التقييم إلى ثلاثة عوامل: تفضيلات المستهلكين الحاليين، ووحدة المشتريات عالية الجودة التي تمتلكها الشركة، وأخيراً، النطاق الواسع لشبكة توزيع الشركة. وستؤدي تلك العوامل إلى تقديم مثل هذه المنتجات بسهولة ودون إجراء تغيير على بنيتها الحالية أو بقدر يسير من التغيير. وتمتلك الشركة بنية أساسية واسعة لسلسلة التوريد، والتي يمكن الاستفادة منها في توزيع المنتجات المجمدة والمبردة وغير المجمدة على حد سواء. وتتميز الشركة كذلك بجاهزيتها -عند الاقتضاء- لبدء استثمارات ذات جدوى تهدف إلى تحقيق هوامش ربح جيدة من خلال الدخول في منتجات سريعة النمو وعالية القيمة في السوق تدعم هدف الشركة في تحقيق الريادة في القطاعات والقنوات التي تعمل فيها على مدار الأعوام الثلاثة إلى الخمسة القادمة. وتتمثل الخطوة التالية في اعتراف الشركة بتقييم القطاعات الفرعية في فئات المنتجات المتنوعة وتحديد القطاعات الفرعية الملائمة التي ستستهدفها.

## تشكيل تحالفات استراتيجية جديدة لزيادة السلع والمنتجات الغذائية التي توفرها الشركة لتلبية احتياجات مختلف شرائح المستهلكين

يعد إنشاء تحالفات استراتيجية عنصراً رئيسياً من عناصر استراتيجية الشركة، وتدرس الشركة حالياً الخيارات التالية فيما يتعلق بهذه الركيزة الأساسية:

- توريد منتجات / علامات تجارية جديدة من شركات عالمية وأيضاً محلية ضمن الفئات الغذائية الحالية والجديدة أيضاً.
- تأسيس تحالفات مع الشركات التي تتلاءم أهدافها مع الأهداف الاستراتيجية للشركة.
- عقد شراكات مع العلامات التجارية العالمية الموجودة حالياً في السوق، والتي تبحث عن موزع جديد.

ونظراً لأن الشركة تتطلع لتوسيع نطاق تواجدتها في أسواق فئات المنتجات الحالية والجديدة، فإنها تعمل على تقييم احتمالية بناء تحالفات / عقد شراكات جديدة. وكما هو الحال دوماً، تواصل الشركة بحثها الدؤوب عن علامات تجارية قوية على الصعيدين العالمي والمحلي بحيث تلي معايير الجودة الصارمة التي تستلزمها الشركة وتوفر مجموعة متكاملة من المنتجات بهدف تعزيز ودعم محفظة أصنافها. ومن الأمثلة على الشراكات التي تم عقدها مؤخراً، تلك الشراكة التي عُقدت مع شركة «لاكتاليس» لتوزيع منتجات مشتقات الألبان ضمن منتجات العلامة التجارية «بريزيدن» في المملكة العربية السعودية. وقد كانت شركة «لاكتاليس» متواجدة في السوق وتبحث عن موزع آخر، وقررت أن تعقد شراكة مع الشركة نظراً لما تتمتع به من إمكانات توزيع كبيرة. مثال آخر عن هذه الشراكات هو توقيع عقد مع شركة سيارا لتوزيع منتجات الدجاج الكامل ومقطعات الدجاج في قنوات خدمات الأغذية والجملة. وستعمل الشركة أيضاً على تقييم فرص الاستحواذ المحتملة، إذا سنحت، لكي تعزز مكانتها الحالية وتزيد من نمو إيراداتها وأرباحها. وستقوم تلك الإجراءات القوية على أسس استراتيجية وأيضاً تجارية لا تهدف إلى تأمين وتعزيز محفظة المنتجات الحالية للشركة فحسب، بل إنها أيضاً تتيح لها الانتقال إلى مجالات متكاملة تؤمن نموها المستقبلي. ومن ثم، قد تسعى الشركة إلى تعزيز نموها من خلال دراسة وتقييم فرص الاستحواذ، إذا كان بمقدورها أن تكفل للشركة إمكانية تحقيق هدف أو أكثر من الأهداف التالية:

- التوسع في مجموعات منتجات جديدة؛ وذلك في حال كان لدى الشركة المستهدفة محفظة منتجات مكتملة لمحفظة المنتجات الحالية للشركة ويمكنها النمو بوتيرة سريعة.
- زيادة نطاق تغطية قنوات التوزيع أو استهداف شريحة معينة من المستهلكين؛ وذلك في حال كان لدى الشركة المستهدفة نطاق تغطية قوى لقنوات التوزيع يحقق التكامل مع شبكة الشركة، ويمكنه أن يساعد الشركة على العمل في أقسام رئيسية / شرائح جديدة من المستهلكين / مناطق جديدة.
- تحقيق التكامل الأمامي والخلفي؛ وذلك في حال كانت الشركة المستهدفة توفر فرصة قوية ومربحة للشركة لكي تستطيع إما توفير / تطوير أصنافها، و/أو التوسع نحو تصنيع منتجات جديدة، أو تقديم وخلق قيمة عالية لأصنافها.



## زيادة التركيز على القدرات التشغيلية لاستكشاف فرص تعاون أكبر وتحقيق الترابط بين وحداتها بهدف زيادة الربحية والتركيز على تلبية احتياجات المستهلكين وتعزيز مكانتها بوصفها خبيراً رائداً في قطاع الأغذية والمشروبات بالمملكة العربية السعودية

تتطلع الشركة إلى تبسيط عملياتها التشغيلية لتحسين مستوى التركيز على المستهلكين وتحقيق التناغم بشكل أكبر. من خلال المراجعة المستمرة لاستراتيجية التوريد الخاصة بالشركة وإعادة تقييم خدمات التوزيع والإجراءات المتعلقة بها، ستضمن الشركة وجود سلسلة توريد قوية وعالية الكفاءة تكفل لها توفير تجربة عالية الجودة للمستهلكين باستمرار، حتى في ظل الأحداث / الأوضاع غير المتوقعة وأزمات التوريد. وخلال سعيها الدؤوب نحو تعزيز مكانتها كموزع بارز للمنتجات عالية الجودة بوصفها شركة مواطنة مسؤولة، فإن الشركة تنظر بجدية في فرص التوريد من السوق المحلي بما يتواءم مع أهداف رؤية المملكة ٢٠٣٠م. وبانتهاجها هذا النهج، تسعى الشركة إلى تحسين الاكتفاء الذاتي والتقليل من حدة المخاطر التي قد تنشأ عن أي مشكلة من مشاكل التوريد غير المتوقعة. تدرس الشركة في الوقت الحالي تلك المبادرات من أجل زيادة فئات / قطاعات المنتجات ومستوى ربحيتها.

بالإضافة إلى ما سبق، تعمل الشركة على توسيع نطاق مصنعها لإنتاج اللحوم في جدة لتلبية الطلب المتزايد على منتجات اللحوم الحمراء والبيضاء. ومن المخطط الانتهاء من أعمال توسيع مصنع اللحوم في جدة لكي يبدأ إنتاجه بحلول أكتوبر ٢٠٢١م.

كما أن تركيز الشركة على النمو ليس مقتصرًا على البحث عن فرص جديدة فحسب، بل يمتد كذلك إلى تحقيق نمو في الأرباح. وبلوغ هذه الغاية، تتفد الإدارة بانتظام إجراءات لتحسين المحفظة والتي سيتم - بناءً عليها - التوقف عن توزيع أو إنتاج المنتجات ضعيفة الأداء أو يتم وضع خطط جديدة لها لتحسين أدائها والرفع من ربحيتها. وهذا بدوره يدعم وجود مسار نمو مستدام ومربح بإذن الله.

## استكشاف أحدث الأساليب وتطويرها لتقديم منتجات محددة إلى المستهلك النهائي، لزيادة ربحية الشركة وتعزيز تجربة المستهلك

تتمثل إحدى التوجهات المنتشرة حديثاً في التسوق في نقل طلب المستهلك إلى القنوات الإلكترونية، وقد ساهمت جائحة فيروس كورونا (COVID-19) في تسريع وتيرة هذا التوجه. وترى الشركة أن الغالبية العظمى من حجم طلب المستهلكين الذي تحوّل إلى القنوات الإلكترونية بسبب جائحة فيروس كورونا (COVID-19) سيستمر لفترة ما، وقد يظل مستمراً حتى بعد انحسار تلك الجائحة. وبوصفها منصة بارزة لتجميع البيانات وجهة تقوم بتوزيع منتجات ذات العلامات التجارية عالية الجودة، تعمل الشركة على تقييم الخيارات المتنوعة للاستفادة من هذه الفرصة سواء بمفردها و/أو مع شركائها، وذلك لاستخدام قنوات التوزيع المباشرة الإلكترونية لاستهداف مستهلكين محددين و/أو فيما يتعلق بمنتجات محددة / معينة. كما تدرس الشركة نوعية المنتجات / العلامات التجارية التي سيتم إتاحتها من خلال قنوات التوزيع الإلكترونية. فضلاً عن ذلك، تنظر الشركة عن كثب في الخيارات المطروحة وتطمح إلى الاستفادة من التقنيات الرقمية المتنوعة من خلال سلسلة توريدها من أجل زيادة مستوى تحسين الكفاءة؛ على سبيل المثال، استثمرت الشركة في تطوير نظام طلب رقمي من شأنه أن يتيح لفريق المبيعات تلقي الطلبات وتتبع المخزون في الوقت الفعلي. وهذا النظام سيُمكن المستهلكين من طلب المنتجات عبر الإنترنت في المستقبل. وهذا كله من شأنه أن يساعد الشركة في المستقبل على إطلاق منصة شاملة يمكن من خلالها خدمة فئة معينة من المستهلكين، ويمكن لها أن تقدم أيضاً قيمة كبيرة ونموً عالي الربحية يتميز بالاستدامة على المدى الطويل. علاوة على ذلك، تؤمن الشركة أنه من الضروري تقييم التجارة الإلكترونية لكي تكون قادرة على مواكبة أي تغييرات قد تحدث على المدى القريب.

كما يعد إنشاء قناة للخدمات الغذائية أحد محاور التركيز الرئيسية للشركة؛ فقد يبلغ حجم تلك القناة أضعاف حجم قناة البيع بالتجزئة للعديد من الفئات التي تركز عليها الشركة. كما يمثل توسيع نطاق حضور الشركة في قنوات خدمات الأغذية في فئات مثل اللحوم الحمراء والبيضاء المجمدة والفواكه والخضار والزيتون إحدى الركائز الأساسية التي تعمل الشركة على إنجازها. وبخلاف التعديلات التي ستُجريها الشركة على محفظة منتجاتها، ستركز الشركة على إدارة الفئات ونهج إدارة الأقسام الرئيسية لتتمكن من توسيع نطاق تواجدها في قنوات خدمات الأغذية. ستُسهم تلك الركائز المذكورة أعلاه بشكل كبير في تحقيق هذا الهدف الاستراتيجي.

## نظرة عامة عن السوق

تم الحصول على البيانات والمعلومات الواردة في هذه النشرة والمتعلقة بالسوق والقطاع اللذين تعمل فيهما الشركة من تقرير دراسة السوق الذي أعدته شركة آرثر د لتل العربية السعودية (ويشار إليها فيما بعد بـ «مستشار السوق والاستراتيجية»). وتم إصدار الدراسة بتاريخ ٢١/٠١/٢٠٢١م.

وقد تأسست شركة آرثر د لتل العربية السعودية عام ٢٠١٠م في الرياض، المملكة العربية السعودية، وتقدم الخدمات الاستراتيجية وتجري أبحاثاً للسوق. بدأت عملياتها في السعودية في خمسينيات القرن الماضي (للمزيد من المعلومات حول شركة آرثر د لتل العربية السعودية، تفضلوا بزيارة [www.adlitttle.com.sa](http://www.adlitttle.com.sa)).

وتجدر الإشارة إلى أن مستشار السوق والاستراتيجية لا يملك هو ولا مساهميه أو أعضاء مجلس إدارته ولا أقاربهم أي حصة أو مصلحة من أي نوع في الشركة أو في شركاتها التابعة، وقد أعطى مستشار السوق والاستراتيجية موافقته الخطية على استخدام بيانات وأبحاث السوق بالشكل والطريقة الواردة في هذه النشرة، ولم تسحب تلك الموافقة كما في تاريخ النشرة

يُقدر حجم سوق الأغذية والمشروبات السعودي بـ ١٩٥ مليار ريال سعودي في عام ٢٠١٩م، ومن المتوقع أن ينمو بمعدل نمو سنوي مركب بنسبة ٦,٥٪ خلال الفترة ٢٠١٩م إلى ٢٠٢١م، وفقاً لوزارة الاستثمار السعودية. تستورد المملكة العربية السعودية ما يقرب من ٧٠٪ من استهلاكها الغذائي، إلا أن مستوى الواردات يختلف مع بعض الفئات. على سبيل المثال: يتم استيراد حوالي ٥٠٪ من استهلاك الدواجن، بينما تعد المملكة مُصدراً لمشتقات الألبان ومشتقاتها. اللحوم والدواجن تعد من أكبر مكونات سوق الغذاء، وهي من الفئات الرئيسية التي تعمل فيها شركة المنجم للأغذية. تعمل الشركة في العديد من فئات الأغذية الكبيرة والتي تم تحديد عدد منها أدناه وتفصيلها في تقييم السوق.

- الدجاج (المجمد والمبرد) - يتم تلبية جزء من طلب الدجاج في المملكة من خلال الواردات حيث يستورد معظمه إلى البلاد في صورة مجمدة. من المتوقع أن تنمو منتجات الدواجن على مدى السنوات الخمس المقبلة حيث يعتبرها المستهلكون صحية. قُدر سوق التجزئة للدجاج المجمد والمبرد بنحو ٣,١ مليار ريال سعودي في عام ٢٠١٩م ومن المتوقع أن ينمو بمعدل نمو سنوي مركب ٢,١٪ خلال ٢٠١٩م إلى ٢٠٢٤م.
  - اللحوم الحمراء المصنعة (المجمدة والمبردة) - نمت في البيع بالتجزئة بمعدل نمو سنوي مركب ٥,٢٪ في المبيعات و ٢,٩٪ من حيث الحجم خلال ٢٠١٧م إلى ٢٠٢٠م. من المتوقع أن تنمو هذه الفئة بمعدل نمو سنوي مركب ٥,٦٪ في المبيعات و ٤,٨٪ نمو سنوي مركب في الحجم خلال الفترة ٢٠٢٠م إلى ٢٠٢٥م.
  - الفواكه والخضار المجمدة - نمت هذه الفئة بمعدل نمو سنوي مركب ٧,٢٪ في مبيعات التجزئة إلى ٠,٧ مليار ريال سعودي ومن المتوقع أن تنمو بمعدل نمو سنوي مركب ٦٪ في المبيعات و ٤,٠٪ في الحجم خلال ٢٠٢٠م إلى ٢٠٢٥م.
  - مشتقات الألبان - نمت فئة مشتقات الألبان في قنوات البيع بالتجزئة بنسبة ١,٦٪ من حيث القيمة خلال ٢٠١٧م إلى ٢٠٢٠م. من المتوقع أن تنمو الفئة بمعدل نمو سنوي مركب ٤٪ في المبيعات و ٢,٧٪ في الحجم خلال ٢٠٢٠م إلى ٢٠٢٥م.
  - زيوت الطعام - تتكون فئة زيوت الطعام من زيت الزيتون (٢٠٪ من حصة السوق)، زيت الذرة (٢٨٪)، زيت بذور اللفت (٣٪)، زيت دوار الشمس (٣٨٪) وغيرها. كان زيت الزيتون ينمو بأسرع ما يمكن خلال ٢٠١٧م إلى ٢٠٢٠م بمعدل نمو سنوي مركب ٤,٦٪ من حيث المبيعات. ومن المتوقع أن تبقى الفئة الفرعية الأسرع نمواً حيث متوقع نمو لمبيعاتها بنسبة ٢,٢٪ معدل نمو سنوي مركب خلال الفترة ٢٠٢٠م إلى ٢٠٢٥م.
- يعتمد النمو في الفئات أعلاه وفي سوق الأغذية والمشروبات السعودي بأكمله على اتجاهات الاقتصاد الكلي والاستهلاك والطلب الموضحة أدناه. سيكون قطاع التجزئة وخدمات الأغذية السعودي عاملاً أساسياً لتحقيق هذا النمو في توزيع المنتجات الغذائية على المستهلكين.
- من المتوقع أن يساهم وضع الاقتصاد الكلي السعودي مساهمة كبيرة في دعم تطوير سوق الأغذية والمشروبات ونموها، وتتلخص أبرز المحركات الاقتصادية لنمو هذا القطاع السعودي في:

- العائد المتوقع لنمو الناتج المحلي الإجمالي - رغم التراجع المحتمل في الناتج المحلي الإجمالي في ٢٠٢٠م بنحو ٤,١٪ بسبب جائحة فيروس كورونا (COVID-19)، من المتوقع أن تحقق المملكة عائدات على نمو الناتج المحلي الإجمالي بنسبة تصل إلى حوالي ٢,٨٪ سنوياً في ٢٠٢١م و ٢٠٢٢م. ومن المتوقع أن يظل قطاع الأطعمة والمشروبات قادراً على الصمود أمام تبعات الجائحة بسبب طبيعته.
- النمو في عدد السكان - يساهم عدد السكان في المملكة، والذي من المقدر أن يبلغ معدل نموه السنوي المركب نحو ١,٢٪ خلال الفترة ٢٠٢٠م إلى ٢٠٢٥م، في نمو إجمالي سوق الأطعمة والمشروبات المستهدفة.
- ارتفاع الدخل المتاح - رغم الانخفاض في ٢٠٢٠م بسبب جائحة فيروس كورونا (COVID-19)، من المتوقع أن ينمو الدخل المتاح في السعودية بمعدل نمو سنوي مركب يصل إلى ٤,٧٪ خلال الفترة ٢٠٢٠م إلى ٢٠٢٤م، وسيساهم هذا الانتعاش في تحفيز نمو سوق الأطعمة والمشروبات، وسيؤدي الارتفاع في مستوى الدخل إلى زيادة في إنفاق المستهلكين على الأطعمة، والذي من المتوقع أن يرتفع بمعدل نمو سنوي مركب يصل إلى ٤,٦٪ خلال الفترة ٢٠١٩م إلى ٢٠٢٤م.
- زيادة عدد النساء العاملات، وخاصة النساء السعوديات، أدى إلى ارتفاع دخل الأسرة مما يؤدي بدوره إلى زيادة الإنفاق على قطاع الأغذية والمشروبات بسبب زيادة الاستهلاك وزيادة الطلب على المنتجات عالية الجودة ذات العلامات التجارية.
- التدفق المتوقع للسياح الدوليين - سيتم دعم محركات النمو المحلية بتدفق السياح من خارج المملكة المتوقع نتيجة الجهود الحكومية المتواصلة لتطوير القطاع في إطار رؤية ٢٠٢٠م وبرنامج التحول الوطني، بما في ذلك الحجج والمعتمدين.

يشهد سوق الأغذية والمشروبات بالمملكة نمواً مع بروز العديد من توجهات الاستهلاك والطلب التي تشكل مستقبل السوق، ومنها:

- زيادة الإنتاج المحلي - زيادة الاستثمارات في قدرات تصنيع المواد الغذائية المحلية والأجنبية مدفوعة ببرنامج التحول الوطني، وساهمت جائحة فيروس كورونا (COVID-19) في تسريع تركيز المملكة نحو زيادة قدراتها على توريد الأغذية محلياً ودولياً. واستحدثت صندوق التنمية الزراعية السعودي أثناء الجائحة مبادرتين لدعم المزارعين المحليين والاستثمار في مرافق إنتاج الأغذية في الخارج، ما أدى إلى مضاعفة الموازنة المتاحة لهذه الأنشطة ثلاث مرات، مقارنة بالعام السابق، حيث وصلت إلى ٥,٥ مليارات ريال في ٢٠٢٠م.
- تركيز المملكة على جودة وسلامة الأغذية - تعزيز اللوائح التنظيمية ذات الصلة بجودة الأغذية وسلامتها، ومنها على سبيل المثال تشريعات عام ٢٠١٨م التي تهدف إلى حظر استخدام الزيوت المهدرجة جزئياً.
- التوجه المتزايد نحو المنتجات الغذائية الصحية - يتزايد اهتمام المستهلكين بالأغذية الصحية بسبب تأثير القنوات الإعلامية التي تروج للعادات الغذائية الصحية، ويشهد هذا التوجه تحسناً بسبب دعم الحكومة لمنظومة الحياة الصحي في إطار عملها على إحدى ركائز رؤية ٢٠٣٠ «عيش حياة صحية». علاوة على ذلك، أطلقت وزارة الصحة السعودية أثناء جائحة فيروس كورونا (COVID-19) حملة توعية صحية لتشجيع المواطنين على اعتماد أنظمة غذائية متوازنة وممارسة الرياضة لتقوية جهاز المناعة. ومن المتوقع أن يستمر هذا الاتجاه بعد انتهاء الجائحة بدافع التغيير في سلوك المستهلك.
- الاستهلاك الكبير للأطعمة سريعة التحضير والجاهزة - تؤدي زيادة مشاركة المرأة في القوى العاملة إلى زيادة الطلب على الوجبات سريعة التحضير، نظراً لقلة الوقت المتاح للطهي.
- الزيادة الأخيرة في ضريبة القيمة المضافة - من المتوقع أن تؤدي الزيادة التي فرضت في ٢٠٢٠م على ضريبة القيمة المضافة لتصل إلى نسبة ١٥٪ إلى زيادة تأثير المستهلكين بالتغير في الأسعار عند شراء الأغذية، ومن المتوقع أن يكون لذلك أثر كبير في تحول المستهلك إلى السلع الأساسية، ومن ذلك الأغذية الأساسية، على حساب بعض السلع غير الأساسية أو التي تعد من الكماليات.
- زيادة حصة التسوق عبر الإنترنت - ارتفعت نسبة التسوق عبر الإنترنت خلال السنة الماضية، وشهدت نمواً قوياً في ٢٠٢٠م نتيجة الجائحة، حيث انخفضت أعداد المتوجهين إلى متاجر البقالة لشراء حاجياتهم. ومن المقدر أن تكون نسبة التسوق عبر الإنترنت قد ارتفعت في المملكة بنسبة ٣٩٠٪ في ٢٠٢٠م لتصل قيمة الإنفاق عليه إلى ملياري ريال.
- برنامج التوظيف - يهدف البرنامج إلى زيادة توظيف المواطنين السعوديين مع خفض أعداد الوافدين في المملكة.

من المتوقع أن تسهم تجارة البيع بالتجزئة وقطاع خدمات الأغذية في السعودية بدور مهم في النمو المتوقع في سوق الأغذية والمشروبات. وصل عدد محلات البيع بالتجزئة بقطاع الأغذية في المملكة إلى أكثر من ٤١,٠٠٠ محل، بتوقعات لمبيعات تبلغ ١٢٨,٥ مليار ريال في ٢٠٢٠م. ويمر بيع الأغذية بالتجزئة في المملكة بتحولين رئيسيين: التحول من البيع التقليدي (أي البقالات) إلى البيع الحديث (متاجر السوبر والهايبر ماركات)، ومن التسوق في المتاجر إلى التسوق عبر الإنترنت. ومن المتوقع أن يستمر النمو في متاجر السوبر والهايبر ماركات ليحوز على حصة البقالات التقليدية في السوق بسبب حجمها الكبير الذي يساعدها في توفير خيارات وكميات أكبر من المنتجات والعلامات التجارية بأسعار أقل نسبياً بفضل العروض والتخفيضات. وتعد التجارة الإلكترونية مجالاً استثمارياً واعداً عالي النمو بفضل وجود العديد من تجار التجزئة الكبار، مثل: بن داوود ودانوب وكارفور، الذين بانوا يصبون تركيزهم على الحضور القوي في ميدان البيع الإلكتروني بدءاً من ٢٠١٨م. وبالمثل، أصبحت شركة «نعناع» السعودية الناشئة في مجال البقالات الإلكترونية واحدة من أعلى الشركات السعودية الناشئة تمويلاً بعد أن جمعت نحو ١٨ مليون دولار أمريكي في الجولة الثانية في مارس ٢٠٢٠م. ونما سوق البقالات الإلكترونية نمواً ثابتاً خلال السنوات الماضية من ٣٧٥ مليون ريال (٣,٠٪ من إجمالي مبيعات البقالة) إلى نحو مليار ريال (١,٥٪ من إجمالي مبيعات البقالة) في ٢٠٢٠م، ما يمثل خمسة أضعاف ما كان عليه في ٢٠١٨م. وشهد السوق تحولاً هيكلياً بسبب جائحة فيروس كورونا (COVID-19)، ومن المتوقع أن يواصل النمو في ذلك الاتجاه بسبب تفضيل المستهلكين الشراء عبر الإنترنت بدلاً من التوجه إلى المتاجر. أشارت دراسة استقصائية للمستهلكين مؤخراً إلى أن المستهلكين في الشرق الأوسط يتسوقون عبر الإنترنت بشكل متكرر أكثر، وأن أغلبتهم سيستمررون في شراء الطعام عبر الإنترنت بعد الجائحة.

إلى جانب ذلك، بلغ عدد منافذ تقديم خدمات الأغذية الاستهلاكية في المملكة إلى ٣٦,٠٠٠ محلاً بمبيعات وصلت إلى ٨١,٦ مليار ريال في ٢٠١٩م بينما انخفضت مبيعات قطاع خدمات قطاع الأغذية الاستهلاكية بنسبة الثلث في عام ٢٠٢٠م بسبب جائحة فيروس كورونا (COVID-19)، ومن المتوقع أن تنمو بمعدل نمو سنوي مركب بنسبة ١,٢٪ في فترة ٢٠٢٠م إلى ٢٠٢٥م. وبالنظر إلى إمكانات النمو القوية، أصبحت خدمات الأغذية الاستهلاكية محور تركيز رئيسي لكبار الموزعين وكبار مصنعي الأغذية والمشروبات الساعين إلى النمو. وتهيمن على سوق خدمات الأغذية الاستهلاكية مطاعم الخدمة الكاملة والخدمة الجزئية التي تشكل نحو ٩٠٪ من إجمالي مبيعات خدمات الأغذية الاستهلاكية. وتمتلك المطاعم المستقلة نحو ٧٠٪ من سوق الخدمات الغذائية، وتتنوع النسبة المتبقية على سلاسل المطاعم. وتأثرت خدمة الأغذية بشكل كبير بسبب جائحة فيروس كورونا (COVID-19) والإغلاقات التي استمرت لمدة شهرين كاملين في المملكة خلال ٢٠٢٠م، ومع ذلك، لا تزال التوقعات تفاؤلية، حيث يشهد قطاع خدمات الأغذية في المملكة انتعاشاً في النشاط الاقتصادي.

من المتوقع أن ينمو قطاع الأغذية والمشروبات في المملكة بمعدل نمو سنوي مركب نسبته ٦,٤٪ في الفترة من ٢٠١٩م إلى ٢٠٢١م نتيجة طبيعة هذا القطاع الحيوي رغم الجائحة والصدمات الخارجية الأخرى. وليس من السهل نسبياً الدخول إلى قطاع الأغذية والمشروبات، سيما المنتجات المجمدة والمبردة، بسبب الحاجة إلى الاستثمار في البنية التحتية للتوزيع والتخزين. علاوة على ذلك، يتأثر القطاع بشكل كبير بثقة المستهلكين بالعلامات التجارية، ما يعني أن العلامات التجارية الراسخة وذات التاريخ الطويل تتمتع بميزة تفضيلية مقارنة بالعلامات الأخرى. وبسبب ذلك، تتميز الشركة بقدرتها على المحافظة على أداء متنامي في المستقبل، نتيجة لخبرتها التي تزيد على ٧٠ عاماً في سوق الأغذية بالمملكة مما مكنتها من ترسيخ مركزها فيه وتعزيز اسمها، كعلامة تجارية سعودية معروفة وموثوقة. وتمتلك الشركة ١٢ فرع تلاجع، ومصنعا لإنتاج اللحوم (يجري الاستثمار في زيادة طاقته الانتاجية حالياً)، وأسطولاً كبيراً يضم ١,٠٦٤ مركبة، مما يتيح للشركة إمكانية توصيل المنتجات الغذائية بكفاءة إلى عملائها بشتى مناطق المملكة. علاوة على ذلك، يتيح نشاط الشركة في الفئات الغذائية الكبيرة وعالية النمو، كالفواكه والخضار المجمدة، وزيوت الطعام، واللحوم البيضاء والحمر (المجمدة والمبردة)، والأرز، ومشتقات الألبان، فرصاً كبيرة للنمو في المستقبل، ويساهم حضور الشركة الراسخ في القطاعات الفرعية المهمة في تمكينها من تحقيق نمو كبير وتحولات هيكلي واضحة في القطاع في المملكة مستقبلاً.

## ملخص المعلومات المالية

ينبغي أن تقرأ المعلومات المالية المختارة المبينة أدناه جنباً إلى جنب مع القوائم المالية المُراجعة للسنوات المالية المنتهية في ٣١ ديسمبر ٢٠١٨م و ٣١ ديسمبر ٢٠١٩م و ٣١ ديسمبر ٢٠٢٠م والفترة المنتهية ٣١ مارس ٢٠٢١م، والإيضاحات المرفقة بها، والتي تم إعدادها وفقاً للمعايير الدولية للتقرير المالي المعتمدة في المملكة العربية السعودية (IFRS)، والمعايير والإصدارات الأخرى المعتمدة من الهيئة السعودية للمراجعين والمحاسبين (SOCPA) بالإضافة إلى المعلومات الواردة في قسم «المعلومات المالية» أعلاه. إن هذه القوائم المالية المُراجعة والإيضاحات المرفقة بها التي تم تضمينها في القسم ٢٠ («القوائم المالية وتقرير المحاسب القانوني حولها») من هذه النشرة.

تم استخراج المعلومات المالية للسنة المالية المنتهية في ٣١ ديسمبر ٢٠١٨م من المعلومات المالية المقارنة المعروضة في القوائم المالية للشركة للسنة المالية المنتهية في ٣١ ديسمبر ٢٠١٩م. وتم استخراج المعلومات المالية للسنة المالية المنتهية في ٣١ ديسمبر ٢٠١٩م من المعلومات المالية المقارنة المعروضة في القوائم المالية للشركة للسنة المالية المنتهية في ٣١ ديسمبر ٢٠٢٠م والفترة المنتهية ٣١ مارس ٢٠٢١م.

الفترة المنتهية ٣١ مارس ٢٠٢١م	السنة المالية ٢٠٢٠م	السنة المالية ٢٠١٩م	السنة المالية ٢٠١٨م	ألف ريال سعودي
بيانات الأرباح والخسائر / قوائم الدخل				
٦٢٨,٠٥٥	٢,٥٣٨,٤٥٤	٢,٤١٩,٠٦٠	٢,٤٩٧,٣٤٥	الإيرادات
(٥٣٠,٦١٥)	(٢,٠٥٤,٣٢٧)	(٢,٠٨٤,٤١٠)	(٢,٠٨٥,٤٧٦)	تكلفة الإيرادات
٩٧,٤٤٠	٤٨٤,١٢٧	٣٣٤,٦٥١	٤١١,٨٦٩	إجمالي الربح
(٥٧,٢٧٦)	(٢٢٥,٨٦٠)	(٢٠٣,٤٩١)	(٢٠٧,٢٤١)	مصاريف بيع وتوزيع
(٤,٩٦٥)	(٢٣,٠٠٧)	(٢١,٧٢٨)	(٢٠,٢٥٣)	مصاريف عمومية وإدارية
(١,٩٠٩)	(٧,٨١٣)	(٥,٤٠٥)	-	استهلاك موجودات حق الاستخدام
٣٣,٢٩٠	٢٢٧,٤٤٧	١٠٤,٠٢٦	١٨٤,٣٧٥	دخل العمليات
٤٨٨	١٤,٣٣٨	١٧,٤٤٩	(٢٢,٦١٢)	(مصاريف) إيرادات أخرى، صافي
(٧٢٨)	(٤,٨٧١)	(٩,٥٣٠)	(٦,٨٤٧)	تكاليف تمويل
٣٣,٠٤٠	٢٣٦,٩١٤	١١١,٩٤٥	١٥٤,٩١٦	دخل السنة/الفترة قبل الزكاة
(٢,٥٧٧)	(٧,٢٣٥)	(٢,٧٨٠)	(٥,٤٤١)	الزكاة
٢٩,٤٦٤	٢٢٩,٦٧٩	١٠٩,١٦٥	١٤٩,٤٧٥	دخل السنة/الفترة
-	(٢,٢٣٩)	(٣,٨٤٢)	١,٩٠٠	إعادة قياس التزامات المنافع المحددة للموظفين
٢٩,٤٦٤	٢٢٧,٤٤٠	١٠٥,٣٢٢	١٥١,٣٧٥	إجمالي الدخل الشامل للسنة
بيانات قائمة المركز المالي				
٨٣١,٤٤٢	٧٣٧,٦٠٤	٦٦٩,٠٤٥	٦٥٦,٧٥٩	إجمالي الموجودات المتداولة
٣٣٠,٨٠٠	٣٣٢,٢٤٥	٣٥٤,٠٦٤	٣١٠,٨٤٩	إجمالي الموجودات غير المتداولة
١,١٦٢,٢٤١	١,٠٦٩,٨٤٩	١,٠٢٣,١٠٨	٩٦٧,٦٠٨	إجمالي الموجودات
٤١٢,٧٠٥	٣٤٧,٧٩٣	٤٨٥,٩٢٩	٤٦١,٦١٧	إجمالي المطلوبات المتداولة
٧٩,٦٢١	٨١,٦٠٥	٧٣,٤٧٨	٢٧,٦١٢	إجمالي المطلوبات غير المتداولة
٤٩٢,٣٢٦	٤٢٩,٣٩٨	٥٥٩,٤٠٧	٤٨٩,٢٢٩	إجمالي المطلوبات
٦٦٩,٩١٥	٦٤٠,٤٥١	٤٦٣,٧٠٢	٤٧٨,٣٧٩	إجمالي حقوق الشركاء
١,١٦٢,٢٤١	١,٠٦٩,٨٤٩	١,٠٢٣,١٠٨	٩٦٧,٦٠٨	إجمالي المطلوبات وحقوق الشركاء

الفترة المنتهية ٣١ مارس ٢٠٢١م	السنة المالية ٢٠٢٠م	السنة المالية ٢٠١٩م	السنة المالية ٢٠١٨م	ألف ريال سعودي
بيانات قائمة التدفقات النقدية				
٤٢,٢٨٦	٢٠,٨٣١	١٣٨,٤٩٧	٢٤٣,٢٢١	صافي التدفقات من الأنشطة التشغيلية
(٦,٠٥٠)	(٢,٢٣٣)	(٢٣,٣٢٧)	(٣٥,٢٧٧)	صافي التدفقات المستخدمة في الأنشطة الاستثمارية
(٢٦,٩١٠)	(٢٠٣,٧٨٢)	(١٢٣,٤٢٦)	(٢٠٦,٨٤٢)	صافي التدفقات المستخدمة في الأنشطة التمويلية
المؤشرات المالية ومؤشرات الأداء الرئيسية				
١٣	١٣	١٣	١٣	عدد الفروع
١	١	١	١	عدد المصانع
١٧,٢٣١	١٧,٧٣٧	١٨,٠٧٧	١٨,٤٦٥	عدد منافذ العملاء
٧٣,٧٠١	٢٨١,٤٦٢	٢٨٢,١١٨	٢٧٣,٨٠٧	اجمالي الكميات المباعة (بالطن المتري)
٨,٥٠٠	٨,٩٩٤	٨,٥٤٧	٩,١٠٧	اجمالي متوسط سعر البيع لكل طن متري (ريال سعودي)
٣٦	١٤٣	١٣٣	١٣٥	اجمالي متوسط المبيعات لكل عميل (ألف ريال سعودي)
%١٥,٥	%١٩,١	%١٣,٨	%١٦,٥	هامش إجمالي الربح <sup>(١)</sup>
%٥,٣	%٩,٠	%٤,٣	%٧,٤	هامش ربح العمليات <sup>(٢)</sup>
%٤,٧	%٩,٠	%٤,٥	%٦,٠	هامش ربح السنة / الفترة <sup>(٣)</sup>
٣٤	٢٩	٣٠	٢٩	متوسط أيام الذمم المدينة (يوم) <sup>(٤)</sup>
٥٥	٥١	٤٤	٤٥	متوسط عمر المخزون (يوم) <sup>(٥)</sup>
٤٧	٣٩	٤٠	٤٢	متوسط أيام الذمم الدائنة (يوم) <sup>(٦)</sup>
%٢٧,٤	%٣٥,٩	%٢٣,٥	%٣١,٢	العائد على حقوق الشركاء <sup>(٧)</sup>
%١٥,٨	%٢١,٥	%١٠,٧	%١٥,٤	العائد على إجمالي الموجودات <sup>(٨)</sup>

المصدر: معلومات إدارة الشركة والقوائم المالية المراجعة للسنوات المالية المنتهية في ٣١ ديسمبر ٢٠١٨م و ٢٠١٩م و ٢٠٢٠م والفترة المنتهية ٣١ مارس ٢٠٢١م.

- (١) يُعرّف هامش إجمالي الربح على أنه إجمالي الربح مقسومًا على الإيرادات وهو نسبة مئوية.
- (٢) يُعرّف هامش ربح العمليات على أنه دخل العمليات مقسومًا على الإيرادات وهو نسبة مئوية.
- (٣) يُعرّف هامش ربح السنة على أنه دخل السنة / الفترة مقسومًا على الإيرادات وهو نسبة مئوية.
- (٤) تم احتساب متوسط أيام الذمم المدينة باستخدام إجمالي المدينون التجاريون.
- (٥) تم احتساب متوسط عمر المخزون باستثناء قطع الغيار وقطع غيار المعدات والمخزون في الطريق من إجمالي المخزون.
- (٦) تم احتساب متوسط أيام الذمم الدائنة باستخدام تكلفة المشتريات باستثناء مشتريات فرانس بولتري.
- (٧) يتم احتساب العائد على حقوق الشركاء كما يلي: دخل السنة / القيمة الدفترية لإجمالي حقوق الشركاء للسنة
- (٨) يتم احتساب العائد على إجمالي الموجودات كما يلي: دخل السنة / القيمة الدفترية لإجمالي الموجودات للسنة

## ملخص عوامل المخاطرة

يتعين على كل من يرغب بالاستثمار في أسهم الطرح أن يقوم بدراسة جميع المعلومات المشمولة في نشرة الإصدار هذه بعناية، وبوجهٍ خاصٍ عوامل المخاطرة الواردة أدناه والتي يتم وصفها بالتفصيل في القسم ٢ («عوامل المخاطرة»).

### أ. المخاطر المتعلقة بعمليات الشركة

- ١- المخاطر المتعلقة بالتراجع العام في مستوى إنفاق العملاء على أعمال الشركة
- ٢- المخاطر المتعلقة باعتماد الشركة على بعض الموردين الرئيسيين
- ٣- المخاطر المتعلقة بشروط عقود التوريد والتوزيع الموقعة بين الشركة وبعض الموردين الرئيسيين
- ٤- المخاطر المتعلقة بعدم وجود عقود توريد وتوزيع موقعة مع بعض الموردين الرئيسيين
- ٥- المخاطر المتعلقة بشروط علاقات الشركة مع العملاء
- ٦- المخاطر المتعلقة بقدرة الشركة على المحافظة على الحوافظ والخصومات من دعم الموردين وحالة السوق والرسوم وغيرها
- ٧- المخاطر المتعلقة باستراتيجية الشركة التوسعية
- ٨- المخاطر المتعلقة بآثار ازدياد التكاليف والمصاريف التشغيلية لأعمال الشركة
- ٩- المخاطر المتعلقة بالتعاملات المبرمة مع الأطراف ذوي العلاقة
- ١٠- المخاطر المتعلقة باللوائح التنظيمية والتصاريح والتراخيص والموافقات الضرورية لأعمال الشركة
- ١١- المخاطر المتعلقة بقدرة الشركة على الحفاظ على صورتها وسمعة علامتها التجارية
- ١٢- المخاطر المتعلقة بمشاكل الجودة أو الصحة المتصلة بمنتجات الشركة
- ١٣- المخاطر المتعلقة بنظام الوكالات التجارية
- ١٤- المخاطر المتعلقة بحماية الشركة لعلامتها التجارية
- ١٥- المخاطر المتعلقة بتعرض الشركة لمخاطر تشغيلية وعوائق تجارية غير متوقعة
- ١٦- المخاطر المتعلقة بتفشي الأمراض المعدية أو غيرها من المخاوف التي تهدد الصحة العامة، بما في ذلك الانتشار العالمي المستمر لفيروس كورونا (COVID-19)
- ١٧- المخاطر المتعلقة بإدارة المخزون
- ١٨- المخاطر المتعلقة بتطبيق تطورات لمعايير المحاسبية الدولية أو بتطبيق معايير محاسبية دولية جديدة (IFRS) في المستقبل وآثار ذلك على الشركة
- ١٩- المخاطر المتعلقة بتقلب أسعار صرف العملات
- ٢٠- المخاطر المتعلقة باعتماد الشركة على إدارتها العليا وكبار موظفيها
- ٢١- المخاطر المرتبطة بمتطلبات العاملين غير السعوديين ونظام العمل
- ٢٢- المخاطر المرتبطة بترتيبات الدين الجارية الخاصة بالشركة
- ٢٣- المخاطر المتعلقة بتطبيق الشركة لدليل حوكمة داخلية مُعتمدة حديثاً
- ٢٤- المخاطر المتعلقة بقصور الخبرة في إدارة شركة مساهمة مدرجة
- ٢٥- المخاطر المرتبطة بالتوريد والدعم من مقدمي الخدمات الخارجيين
- ٢٦- المخاطر المتعلقة بالحوادث والإصابات التي قد تنشأ عن عمليات الشركة
- ٢٧- المخاطر المتعلقة بكفاية التغطية التأمينية
- ٢٨- المخاطر المتعلقة بأعطال شبكة تقنية المعلومات أو الأنظمة السحابية
- ٢٩- المخاطر المتعلقة بدخول الشركة في دعاوى قضائية
- ٣٠- المخاطر المتعلقة بالرسوم الحكومية المطبقة على العاملين غير السعوديين
- ٣١- المخاطر المتعلقة بارتفاع الأسعار التي يفرضها منتجو المواد الغذائية وغير الغذائية
- ٣٢- المخاطر المتعلقة بتركز المبيعات في فئة اللحوم البيضاء والحمراء
- ٣٣- المخاطر المتعلقة باعتماد المنتجات من قبل الهيئة العامة للغذاء والدواء
- ٣٤- المخاطر المرتبطة بالحصول على شهادة المنتجات المذبوحة بالطريقة الإسلامية (حلال) من قبل الموردين
- ٣٥- المخاطر المتعلقة بالتغييرات في الأنظمة واللوائح المعمول بها على أعمال الشركة
- ٣٦- المخاطر المتعلقة بفرض رسوم إضافية أو ضرائب جديدة
- ٣٧- المخاطر المتعلقة بتعرض فروع الشركة لنزاعات بخصوص الملكية

- ٣٨- المخاطر المتعلقة بتركز العملاء الرئيسيين
- ٣٩- المخاطر المتعلقة بالعوامل الموسمية

#### ب. المخاطر المتعلقة بالسوق والقطاع والبيئة التنظيمية

- ١- أثر المخاطر السياسية والاقتصادية على عمليات الشركة
- ٢- المخاطر المتعلقة بالعوامل التنافسية العالية في القطاع الذي تعمل فيه الشركة
- ٣- المخاطر المتعلقة بمتطلبات السعودية ومتطلبات نظام العمل الأخرى
- ٤- المخاطر المتعلقة بالتغيرات في أسعار الطاقة والكهرباء والمياه والخدمات ذات الصلة على المصاريف التشغيلية للشركة
- ٥- المخاطر المتعلقة بالتغيرات في الأنظمة والسياسات الحكومية في المملكة العربية السعودية و/أو التغيرات في تطبيقها على أعمال الشركة
- ٦- المخاطر المتعلقة بتغيير آلية احتساب الزكاة وضريبة الدخل
- ٧- المخاطر المتعلقة بالاستيراد
- ٨- المخاطر المتعلقة بالزكاة والدخل
- ٩- المخاطر المتعلقة بالقيود المحتملة على الملكية الأجنبية فيما يخص مكة المكرمة والمدينة المنورة

#### ج. المخاطر المتعلقة بأسهم الطرح

- ١- المخاطر المتعلقة بالسيطرة الفعلية من قبل المساهم الكبير بعد الطرح
- ٢- المخاطر المتعلقة بعدم طرح الأسهم في السوق سابقا
- ٣- المخاطر المتعلقة ببيع عدد كبير من أسهم الشركة بعد الطرح
- ٤- المخاطر المتعلقة بالتقلبات في السعر السوقي للأسهم
- ٥- المخاطر المتعلقة بقدرته الشركة على توزيع الأرباح

## جدول المحتويات

### ١- التعريفات والمصطلحات ١

### ٢- عوامل المخاطرة ٧

#### ١-٢ المخاطر المتعلقة بعمليات الشركة ٧

٧-١-٢	المخاطر المتعلقة بالتراجع العام في أعداد المستهلكين أو مستوى إنفاق المستهلكين على أعمال الشركة
٢-١-٢	المخاطر المتعلقة باعتماد الشركة على الموردين الرئيسيين
٣-١-٢	المخاطر المتعلقة بشروط عقود التوريد والتوزيع الموقعة بين الشركة وبعض الموردين الرئيسيين
٤-١-٢	المخاطر المتعلقة بعدم وجود عقود توريد وتوزيع موقعة مع بعض الموردين الرئيسيين
٥-١-٢	المخاطر المتعلقة بشروط علاقات الشركة مع العملاء
٦-١-٢	المخاطر المتعلقة بقدرة الشركة على المحافظة على الحوافز والخصومات من دعم الموردين وحالة السوق والرسوم وغيرها
٧-١-٢	المخاطر المتعلقة باستراتيجية الشركة التوسعية
٨-١-٢	المخاطر المتعلقة بآثار ازدياد التكاليف والمصاريف التشغيلية لأعمال الشركة
٩-١-٢	المخاطر المتعلقة بالتعاملات المبرمة مع الأطراف ذات العلاقة
١٠-١-٢	المخاطر المرتبطة باللوائح التنظيمية والتصاريح والتراخيص والموافقات الضرورية لأعمال الشركة
١١-١-٢	المخاطر المتعلقة بقدرة الشركة على الحفاظ على صورتها وسمعة علاماتها التجارية
١٢-١-٢	المخاطر المتعلقة بمشاكل الجودة أو الصحة المتصلة بمنتجات الشركة
١٣-١-٢	المخاطر المتعلقة بنظام الوكالات التجارية
١٤-١-٢	المخاطر المتعلقة بحماية الشركة لعلاماتها التجارية
١٥-١-٢	المخاطر المتعلقة بتعرض الشركة لمخاطر تشغيلية وعوائق تجارية غير متوقعة
١٦-١-٢	المخاطر المتعلقة بتفشي الأمراض المعدية أو غيرها من المخاوف التي تهدد الصحة العامة، بما في ذلك الانتشار العالمي المستمر لفيروس كورونا (COVID-19)
١٧-١-٢	المخاطر المتعلقة بإدارة المخزون
١٨-١-٢	المخاطر المتعلقة بتطبيق تطورات للمعايير المحاسبية الدولية أو بتطبيق معايير محاسبية دولية جديدة (IFRS) في المستقبل وآثار ذلك على الشركة
١٩-١-٢	المخاطر المتعلقة بتقلب أسعار صرف العملات
٢٠-١-٢	المخاطر المتعلقة باعتماد الشركة على إدارتها العليا وكبار موظفيها
٢١-١-٢	المخاطر المرتبطة بمتطلبات العاملين غير السعوديين ونظام العمل
٢٢-١-٢	المخاطر المرتبطة بترتيبات الدين الجارية الخاصة بالشركة
٢٣-١-٢	المخاطر المتعلقة بتطبيق الشركة لدليل حوكمة مُعتمد حديثاً
٢٤-١-٢	المخاطر المتعلقة بقصور الخبرة في إدارة شركة مساهمة مدرجة
٢٥-١-٢	المخاطر المرتبطة بالتوريد والدعم من مقدمي الخدمات الخارجيين
٢٦-١-٢	المخاطر المتعلقة بالحوادث والإصابات التي قد تنشأ عن عمليات الشركة
٢٧-١-٢	المخاطر المتعلقة بكفاية التغطية التأمينية
٢٨-١-٢	المخاطر المتعلقة بأعطال شبكة تقنية المعلومات أو الأنظمة السحابية
٢٩-١-٢	المخاطر المتعلقة بدخول الشركة في دعاوى قضائية
٣٠-١-٢	المخاطر المتعلقة بالرسوم الحكومية المطبقة على العاملين غير السعوديين
٣١-١-٢	المخاطر المتعلقة بارتفاع الأسعار التي يفرضها منتجوا المواد الغذائية وغير الغذائية



المخاطر المتعلقة بتركز المبيعات في فئة اللحوم البيضاء والحمراء .....	٢٢-١-٢
المخاطر المتعلقة باعتماد المنتجات من قبل الهيئة العامة للغذاء والدواء .....	٢٣-١-٢
المخاطر المرتبطة بالحصول على شهادة المنتجات المذبوحة بالطريقة الإسلامية (حلال) من قبل الموردين .....	٢٤-١-٢
المخاطر المتعلقة بالتغييرات في الأنظمة واللوائح المعمول بها على أعمال الشركة .....	٢٥-١-٢
المخاطر المتعلقة بفرض رسوم إضافية أو ضرائب جديدة .....	٢٦-١-٢
المخاطر المتعلقة بتعرض فروع الشركة لنزاعات بخصوص الملكية .....	٢٧-١-٢
المخاطر المتعلقة بتركز العملاء الرئيسيين .....	٢٨-١-٢
المخاطر المتعلقة بالعوامل الموسمية .....	٢٩-١-٢

## ٢-٢ المخاطر المتعلقة بالسوق والقطاع والبيئة التنظيمية ٢١

أثر المخاطر السياسية والاقتصادية على عمليات الشركة .....	١-٢-٢
المخاطر المتعلقة بالعوامل التنافسية العالية في القطاع الذي تعمل فيه الشركة .....	٢-٢-٢
المخاطر المتعلقة بمتطلبات السعودية ومتطلبات نظام العمل الأخرى .....	٣-٢-٢
المخاطر المتعلقة بالتغييرات في أسعار الطاقة والكهرباء والمياه والخدمات ذات الصلة بالمصاريف التشغيلية للشركة .....	٤-٢-٢
المخاطر المتعلقة بالتغييرات في الأنظمة والسياسات الحكومية في المملكة العربية السعودية .....	٥-٢-٢
المخاطر المتعلقة بتغيير آلية احتساب الزكاة وضريبة الدخل .....	٦-٢-٢
المخاطر المتعلقة بالاستيراد .....	٧-٢-٢
المخاطر المتعلقة بالزكاة والدخل .....	٨-٢-٢
المخاطر المتعلقة بالقيود المحتملة على الملكية الأجنبية فيما يخص مكة المكرمة والمدينة المنورة .....	٩-٢-٢

## ٣-٢ المخاطر المتعلقة بأسهم الطرح ٢٤

المخاطر المتعلقة بالسيطرة الفعلية من قبل المساهم الكبير بعد الطرح .....	١-٣-٢
المخاطر المتعلقة بعدم طرح الأسهم في سوق سابق .....	٢-٣-٢
المخاطر المتعلقة ببيع عدد كبير من أسهم الشركة بعد الطرح .....	٣-٣-٢
المخاطر المتعلقة بالتقلبات في السعر السوقي للأسهم .....	٤-٣-٢
المخاطر المتعلقة بقدرة الشركة على توزيع الأرباح .....	٥-٣-٢

## ٣- معلومات حول السوق والقطاع ٢٧

### ١-٣ مُقدّمة ٢٧

### ٢-٣ الملخص التنفيذي ٢٧

### ٣-٣ تحليل الاقتصاد الكلي ٢٩

المشهد العام للاقتصاد الكلي .....	١-٣-٣
برنامج التحول الوطني ورؤية ٢٠٣٠م .....	٢-٣-٣
التركيبة السكانية .....	٣-٣-٣
السياحة .....	٤-٣-٣

### ٤-٣ لمحة عامة حول سوق الأغذية والمشروبات في المملكة ٣٣

لمحة عامة حول سوق الأغذية والمشروبات وأبرز توجهاته .....	١-٤-٣
تحليلات إنتاج المواد الغذائية واستهلاكها .....	٢-٤-٣
تحليلات فئات الأطعمة في قنوات البيع بالتجزئة .....	٣-٤-٣

### ٥-٣ تحليل بيع المواد الغذائية بالتجزئة ٣٩

٣٩ ..... لمحمة عامّة على تجارة البقالة بالتجزئة ..... ١-٥-٢

### ٦-٣ سوق خدمات الأغذية ٤١

٤١ ..... لمحمة عاممة حول سوق خدمات الأغذية ..... ١-٦-٢

٤٢ ..... تبعات جائحة فيروس كورونا (COVID-19) على سوق خدمات المواد الغذائية ..... ٢-٦-٢

## ٤-٤ الشركة ٤٥

### ١-٤ لمحمة عاممة عن الشركة وأنشطتها التجارية ٤٥

### ٢-٤ رؤية الشركة ورسالتها ٤٦

٤٦ ..... الرؤية ..... ١-٢-٤

٤٦ ..... الرسالة ..... ٢-٢-٤

### ٣-٤ نقاط القوة والمزايا التنافسية ٤٦

٤٦ ..... مكانة رائدة في السوق في مجال الأغذية والمشروبات من خلال العديد من العلامات التجارية الرائدة ضمن فئات المنتجات ..... ١-٣-٤

٤٦ ..... المجمدة والمبردة في المملكة، ذات حصص سوقية رائدة ..... ١-٣-٤

٤٦ ..... شريك ذو موثوقية منذ فترة طويلة لدى مجموعة متنوعة من العملاء في المملكة ..... ٢-٣-٤

٤٧ ..... سلسلة موردين وشبكة لوجستية كبيرة في مجال الأغذية المجمدة والمبردة والجافة ..... ٣-٣-٤

٤٧ ..... مجموعة منتجات متنوعة من السلع المنزلية الغذائية الأساسية والعلامات التجارية الرائدة التي تلبى احتياجات المستهلكين ..... ٤-٣-٤

٤٧ ..... شبكة واسعة من الموردين وخبرة عميقة في مجال توريد المنتجات على مستوى العالم، مدعومة بعلاقات طويلة الأمد ..... ٥-٣-٤

٤٨ ..... أداء مالي قوي مع ربحية جيدة مدعومة بمكانة الشركة الرائدة في السوق وتميزها التشغيلي بالإضافة إلى أهمية القطاع ..... ٦-٣-٤

٤٨ ..... الذي تعمل به ..... ٦-٣-٤

٤٩ ..... فريق إدارة ذو خبرة عالية مع معرفة قوية في قطاع الأغذية، يدعمه مساهم قوي ..... ٧-٣-٤

### ٤-٤ استراتيجيات الشركة ٤٩

٤٩ ..... تعزيز مكانة الشركة وتوسيع نطاق أصنافها الغذائية الحالية ..... ١-٤-٤

٥٠ ..... زيادة السلع والمنتجات الغذائية التي توفرها الشركة في الأسواق لإحداث تغيير كبير في إيراداتها وربحيتها ..... ٢-٤-٤

٥١ ..... تشكيل تحالفات استراتيجية جديدة لزيادة السلع والمنتجات الغذائية التي توفرها الشركة لتلبية احتياجات مختلف شرائح المستهلكين ..... ٣-٤-٤

٥١ ..... زيادة التركيز على القدرات التشغيلية لاستكشاف فرص تعاون أكبر وتحقيق الترابط بين وحداتها بهدف زيادة الربحية ..... ٤-٤-٤

٥١ ..... والتركيز على تلبية احتياجات المستهلكين وتعزيز مكانتها بوصفها خبيراً رائداً في قطاع الأغذية والمشروبات بالمملكة العربية السعودية ..... ٤-٤-٤

٥١ ..... استكشاف أحدث الأساليب وتطويرها لتقديم منتجات محددة إلى المستهلك النهائي، لزيادة ربحية شركة المنجم للأغذية ..... ٥-٤-٤

٥٢ ..... وتعزيز تجربة المستهلك ..... ٥-٤-٤

### ٥-٤ لمحمة عاممة عن الشركة ونمو رأسمالها ٥٢

### ٦-٤ التطورات الرئيسية للشركة منذ تأسيسها ٥٣

### ٧-٤ لمحمة عاممة على المساهمين ٥٦

٥٧ ..... شركة أبناء عبدالله العلي المنجم ..... ١-٧-٤

٥٧ ..... شركة الكفاءة العقارية ..... ٢-٧-٤

### ٨-٤ نظرة عاممة على الأنشطة الرئيسية للشركة ٥٨

٥٩ ..... مؤشرات الأداء الرئيسية ..... ١-٨-٤

٥٩	فئات المنتجات	٢-٨-٤
٦٢	قنوات التوزيع	٣-٨-٤
٦٢	الموردون	٤-٨-٤
٦٦	سلسلة التوريد بالشركة	٥-٨-٤
٦٧	ضمان ومراقبة الجودة	٦-٨-٤
٦٧	العلامات التجارية	٧-٨-٤
٦٩	عملاء الشركة	٨-٨-٤
٧٠	شبكة التوزيع	٩-٨-٤
٧١	الفروع	١٠-٨-٤
٧٣	الأسطول	١١-٨-٤
٧٥	الموظفون	١٢-٨-٤

## ٧٦ السعودية ٩-٤

## ٧٦ الخطط المستقبلية وفرص النمو ١٠-٤

٧٦	تمية وتوسيع نطاق المنتجات الغذائية الحالية	١-١٠-٤
٧٦	الدخول إلى أسواق منتجات جديدة	٢-١٠-٤
٧٦	خطط الشركة نحو الاعتماد على الطاقة المتجددة	٣-١٠-٤

## ٧٧ الشهادات والجوائز ١١-٤

## ٧٧ الإدارة ووظائف الدعم ١٢-٤

٧٧	سلسلة الإمدادات	١-١٢-٤
٧٧	المشتريات	٢-١٢-٤
٧٧	مراقبة الجودة	٣-١٢-٤
٧٧	المبيعات	٤-١٢-٤
٧٧	التسويق	٥-١٢-٤
٧٧	الخدمات المساندة	٦-١٢-٤
٧٨	الإدارة المالية	٧-١٢-٤
٧٨	تقنية المعلومات	٨-١٢-٤
٧٨	الموارد البشرية	٩-١٢-٤
٧٨	المراجعة الداخلية	١٠-١٢-٤
٧٨	الالتزام	١١-١٢-٤
٧٨	علاقات المستثمرين	١٢-١٢-٤
٧٨	استمرارية الأعمال	١٣-١٢-٤

## ٨٠-٥ الهيكل التنظيمي للشركة وحوكمتها

### ٨١ أعضاء مجلس الإدارة وأمين المجلس ١-٥

٨١	تشكيل مجلس الإدارة	١-١-٥
٨٢	مسؤوليات مجلس الإدارة	٢-١-٥
٨٤	السير الذاتية لأعضاء مجلس الإدارة وأمين المجلس	٣-١-٥

### ٨٩ لجان مجلس الإدارة ٢-٥

٨٩	لجنة الترشيحات والمكافآت .....	١-٢-٥
٩٠	لجنة المراجعة .....	٢-٢-٥

### ٣-٥ الإدارة العليا ٩١

٩١	لمحة عامة على الإدارة العليا .....	١-٣-٥
٩٢	السير الذاتية لكبار التنفيذيين .....	٢-٣-٥
٩٧	عقود العمل مع كبار التنفيذيين .....	٣-٣-٥

### ٤-٥ مكافآت أعضاء مجلس الإدارة وكبار التنفيذيين ٩٨

### ٥-٥ حوكمة الشركة ٩٨

٩٨	نظرة عامة .....	١-٥-٥
٩٨	المتطلبات الرئيسية لحوكمة الشركة .....	٢-٥-٥
٩٩	نظام الحوكمة الخاص بالشركة واللوائح الداخلية .....	٣-٥-٥
٩٩	الامتثال بأحكام لائحة حوكمة الشركات .....	٤-٥-٥

### ٦-٥ تعارض المصالح ١٠٠

## ٦- المعلومات المالية ومناقشة وتحليل الإدارة ١٠٢

### ١-٦ المقدمة ١٠٢

### ٢-٦ إقرار أعضاء مجلس الإدارة حول القوائم المالية ١٠٢

### ٣-٦ نبذة عن الشركة ١٠٣

### ٤-٦ السياسات المحاسبية الهامة ١٠٣

### ٥-٦ العوامل الرئيسية المؤثرة على أداء الشركة وعملياتها ١١٥

١١٥	العوامل الاقتصادية .....	١-٥-٦
١١٥	العوامل الموسمية .....	٢-٥-٦
١١٥	أسعار المنتجات .....	٣-٥-٦
١١٥	جائحة كورونا .....	٤-٥-٦
١١٦	اعتماد الشركة على بعض الموردين الرئيسيين .....	٥-٥-٦

### ٦-٦ نتائج العمليات ١١٦

١١٦	قوائم الدخل .....	١-٦-٦
١٤٩	قائمة المركز المالي .....	٢-٦-٦
١٧٧	الالتزامات المحتملة والتعهدات الرأسمالية .....	٣-٦-٦
١٧٧	قائمة التدفقات النقدية .....	٤-٦-٦

## ٧- سياسة توزيع الأرباح ١٨١

## ٨- استخدام متحصلات الطرح ١٨٢

## ٩- رسملة رأس مال الشركة والمديونية ١٨٣

## ١٠- إفادة الخبراء ١٨٤

## ١١- الإقرارات ١٨٥

## ١٢- المعلومات القانونية ١٨٩

### ١-١٢ الإقرارات المتعلقة بالمعلومات القانونية ١٨٩

### ٢-١٢ الشركة ١٨٩

### ٣-١٢ هيكل ملكية الأسهم ١٨٩

### ٤-١٢ الموافقات والتراخيص والشهادات الحكومية ١٨٩

### ٥-١٢ الاتفاقيات الجوهرية ١٩٦

١-٥-١٢ العقود المبرمة مع الموردين الرئيسيين ..... ١٩٦

٢-٥-١٢ ملخص الشروط الأساسية للترتيبات المبرمة مع الموردين الرئيسيين غير الخاضعين لعقود توريد موقعة ..... ١٩٨

٣-٥-١٢ الاتفاقيات المبرمة مع العملاء الرئيسيين ..... ١٩٩

٤-٥-١٢ عقود الإيجار ..... ٢٠١

### ٦-١٢ العقارات المملوكة من قبل الشركة ٢٠٩

### ٧-١٢ المعاملات والعقود مع الأطراف ذوي العلاقة ٢٠٩

١-٧-١٢ عقود الإيجار مع الأطراف ذوي العلاقة ..... ٢١٠

٢-٧-١٢ علاقات التوريد التي تمت مع الأطراف ذوي العلاقة ..... ٢١٠

٣-٧-١٢ اتفاقيات البيع المبرمة مع الأطراف ذوي العلاقة ..... ٢١١

٤-٧-١٢ الاتفاقيات الأخرى المبرمة مع الأطراف ذوي علاقة ..... ٢١١

### ٨-١٢ التسهيلات الائتمانية والقروض ٢١٢

### ٩-١٢ التأمين ٢١٥

### ١٠-١٢ الملكية الفكرية ٢١٦

١-١٠-١٢ العلامات التجارية ..... ٢١٦

٢-١٠-١٢ حقوق الملكية الفكرية الأخرى ..... ٢١٧

### ١١-١٢ التقاضي ٢١٧

### ١٢-١٢ ملخص النظام الأساسي ٢١٨

١-١٢-١٢ اسم الشركة ..... ٢١٨

٢-١٢-١٢ أغراض الشركة ..... ٢١٨

٣-١٢-١٢ المشاركة والتملك في الشركات ..... ٢١٨

٤-١٢-١٢ المركز الرئيسي للشركة ..... ٢١٨

٥-١٢-١٢ مدة الشركة ..... ٢١٨

٦-١٢-١٢ رأس مال الشركة ..... ٢١٨

٧-١٢-١٢ الاكتتاب في الأسهم ..... ٢١٩

٢١٩.....	شراء الشركة أسهمها وبيعها وارتهانها .....	٨-١٢-١٢
٢١٩.....	بيع الأسهم غير المستوفاة القيمة .....	٩-١٢-١٢
٢١٩.....	إصدار الأسهم .....	١٠-١٢-١٢
٢١٩.....	تداول الأسهم.....	١١-١٢-١٢
٢١٩.....	سجل المساهمين .....	١٢-١٢-١٢
٢٢٠.....	زيادة رأس المال .....	١٣-١٢-١٢
٢٢٠.....	تخفيض رأس المال .....	١٤-١٢-١٢
٢٢٠.....	إدارة الشركة .....	١٥-١٢-١٢
٢٢٠.....	انتهاء عضوية المجلس.....	١٦-١٢-١٢
٢٢٠.....	المركز الشاغر في المجلس .....	١٧-١٢-١٢
٢٢١.....	صلاحيات المجلس .....	١٨-١٢-١٢
٢٢٢.....	مكافآت أعضاء المجلس.....	١٩-١٢-١٢
٢٢٢.....	صلاحيات الرئيس والنائب والعضو المنتدب وأمين السر .....	٢٠-١٢-١٢
٢٢٣.....	اجتماعات مجلس الإدارة .....	٢١-١٢-١٢
٢٢٣.....	نصاب الاجتماعات والقرارات .....	٢٢-١٢-١٢
٢٢٣.....	مداولات المجلس .....	٢٣-١٢-١٢
٢٢٣.....	تعارض المصالح .....	٢٤-١٢-١٢
٢٢٣.....	جمعيات المساهمين .....	٢٥-١٢-١٢
٢٢٣.....	اختصاصات الجمعية التحويلية .....	٢٦-١٢-١٢
٢٢٣.....	اختصاصات الجمعية العامة العادية.....	٢٧-١٢-١٢
٢٢٣.....	اختصاصات الجمعية العامة غير العادية.....	٢٨-١٢-١٢
٢٢٤.....	دعوة الجمعيات .....	٢٩-١٢-١٢
٢٢٤.....	سجل حضور الجمعيات.....	٣٠-١٢-١٢
٢٢٤.....	نصاب اجتماع الجمعية العامة العادية.....	٣١-١٢-١٢
٢٢٤.....	نصاب اجتماع الجمعية العامة غير العادية.....	٣٢-١٢-١٢
٢٢٤.....	التصويت في الجمعيات.....	٣٣-١٢-١٢
٢٢٤.....	قرارات الجمعيات.....	٣٤-١٢-١٢
٢٢٤.....	المناقشة في الجمعيات.....	٣٥-١٢-١٢
٢٢٤.....	رئاسة الجمعيات وإعداد المحاضر.....	٣٦-١٢-١٢
٢٢٥.....	لجنة المراجعة .....	٣٧-١٢-١٢
٢٢٥.....	اختصاصات اللجنة .....	٣٨-١٢-١٢
٢٢٥.....	تقارير اللجنة.....	٣٩-١٢-١٢
٢٢٥.....	مراجع الحسابات .....	٤٠-١٢-١٢
٢٢٥.....	صلاحيات مراجع الحسابات .....	٤١-١٢-١٢
٢٢٥.....	حسابات الشركة وتوزيع الأرباح.....	٤٢-١٢-١٢
٢٢٥.....	الوثائق المالية.....	٤٣-١٢-١٢
٢٢٦.....	توزيع الأرباح .....	٤٤-١٢-١٢
٢٢٦.....	استحقاق الأرباح .....	٤٥-١٢-١٢
٢٢٦.....	خسائر الشركة .....	٤٦-١٢-١٢
٢٢٦.....	المنازعات.....	٤٧-١٢-١٢
٢٢٦.....	حل الشركة وتصفيتها .....	٤٨-١٢-١٢

٢٢٦..... أحكام ختامية ٤٩-١٢-١٢

### ٢٢٧ ١٣-١٢ وصف الأسهم

٢٢٧..... رأس مال الشركة.....	١-١٣-١٢
٢٢٧..... الأسهم.....	٢-١٣-١٢
٢٢٧..... تداول الأسهم.....	٣-١٣-١٢
٢٢٧..... إعادة شراء الأسهم.....	٤-١٣-١٢
٢٢٧..... حقوق حملة الأسهم العادية.....	٥-١٣-١٢
٢٢٧..... الجمعيات العامة.....	٦-١٣-١٢
٢٢٨..... حقوق التصويت.....	٧-١٣-١٢
٢٢٨..... مدة الشركة.....	٨-١٣-١٢
٢٢٨..... حل الشركة وتصفيته.....	٩-١٣-١٢
٢٢٨..... تغيير حقوق المساهمين.....	١٠-١٣-١٢

### ٢٣٠- ١٣- التعهد بتغطية الطرح

٢٣٠ ١-١٣ متعهد التغطية

٢٣٠ ٢-١٣ ملخص اتفاقية التعهد بالتغطية

### ٢٣١- ١٤- تكاليف التعهد بالتغطية

### ٢٣٢- ١٥- المصاريف

### ٢٣٣- ١٦- تعهدات الشركة فيما بعد الإدراج

### ٢٣٤- ١٧- الإعفاءات

### ٢٣٦- ١٨- شروط وأحكام الاكتتاب

٢٣٦ ١-١٨ الاكتتاب في أسهم الطرح

٢٣٦ ٢-١٨ بناء سجل الأوامر للفئات المشاركة

٢٣٧ ٣-١٨ الاكتتاب من قبل المكتتبين الأفراد

٢٣٩ ٤-١٨ التخصيص ورد الفائض

٢٣٩..... تخصيص أسهم الطرح للفئات المشاركة..... ١-٤-١٨

٢٣٩..... تخصيص أسهم الطرح للمكتتبين الأفراد..... ٢-٤-١٨

### ٢٤٠- ٥-١٨ الحالات التي يجوز فيها تعليق الإدراج أو إلغائه

٢٤٠..... صلاحية تعليق أو إلغاء الإدراج..... ١-٥-١٨

٢٤٠..... الإلغاء الاختياري للإدراج..... ٢-٥-١٨

٢٤١..... التعليق المؤقت للتداول..... ٣-٥-١٨

٢٤١..... رفع التعليق..... ٤-٥-١٨

٢٤١.....إدراج أوراق مالية سبق إلغاء إدراجها ٥-١٨

٢٤١ ٦-١٨ الموافقات والقرارات التي سيتم بموجبها طرح الأسهم وإدراجها

٢٤١ ٧-١٨ فترة الحظر

٢٤٢ ٨-١٨ إقرارات المكتبيين

٢٤٢ ٩-١٨ سجل الأسهم وترتيبات التعامل

٢٤٢ ١٠-١٨ السوق المالية السعودية

٢٤٣ ١١-١٨ تداول أسهم الشركة

٢٤٣ ١٢-١٨ أحكام متفرقة

٢٤٥ ١٩- المستندات المتاحة للمعاينة

٢٤٦ ٢٠- القوائم المالية وتقرير المحاسب القانوني حولها



## دليل الجداول

الجدول (١-١):	أعضاء مجلس إدارة الشركة .....	ت
الجدول (٢-١):	المساهم الكبير ونسبة ملكيته في الشركة قبل وبعد الطرح.....	ذ
الجدول (٣-١):	الجدول الزمني المتوقع للطرح .....	س
الجدول (٤-١):	مجموعات الأصناف الرئيسية التي تعمل بها الشركة وأعدادها .....	ع
الجدول (٥-١):	التطورات الرئيسية للشركة منذ تأسيسها .....	ف
الجدول (١-٣):	مؤشرات الاقتصاد الكلي للمملكة العربية السعودية، بالأسعار الثابتة .....	٢٩
الجدول (٢-٣):	أسعار نفض خام برنت .....	٢٩
الجدول (٣-٣):	عجز الموازنة السعودية .....	٣٠
الجدول (٤-٣):	أثر جائحة فيروس كورونا (COVID-19) على الناتج المحلي الإجمالي السعودي حسب القطاع .....	٣٠
الجدول (٥-٣):	توقعات النمو في الناتج المحلي الإجمالي الفعلي للمملكة العربية السعودية .....	٣١
الجدول (٦-٣):	لمحة عامة حول التركيبة السكانية .....	٣٢
الجدول (٧-٣):	لمحة عامة حول الدخل المتاح .....	٣٢
الجدول (٨-٣):	لمحة عامة حول السياحة في المملكة العربية السعودية .....	٣٣
الجدول (٩-٣):	حجم سوق الأغذية والمشروبات في المملكة العربية السعودية .....	٣٣
الجدول (١٠-٣):	إنتاج المواد الغذائية المحلية واستهلاكها في المملكة العربية السعودية، بالألف طن .....	٣٥
الجدول (١١-٣):	مبيعات المملكة العربية السعودية من الدجاج (المجمد والمبرد) .....	٣٥
الجدول (١٢-٣):	مبيعات اللحوم الحمراء المصنعة في المملكة العربية السعودية (المجمدة والمبردة) .....	٣٦
الجدول (١٣-٣):	الفواكه والخضار المجمدة في المملكة العربية السعودية .....	٣٦
الجدول (١٤-٣):	مبيعات منتجات مشتقات الألبان في المملكة العربية السعودية .....	٣٧
الجدول (١٥-٣):	مبيعات زيوت الطعام في المملكة العربية السعودية .....	٣٧
الجدول (١٦-٣):	مبيعات الأرز في المملكة العربية السعودية .....	٣٨
الجدول (١٧-٣):	مبيعات الصلصات والمرق والتوابل في المملكة العربية السعودية .....	٣٨
الجدول (١٨-٣):	مبيعات متاجر بيع مواد البقالة بالتجزئة في المملكة العربية السعودية (بالمليون ريال سعودي) .....	٣٩
الجدول (١٩-٣):	عدد منافذ البيع بالتجزئة داخل متاجر البقالة في المملكة العربية السعودية .....	٤٠
الجدول (٢٠-٣):	الشركات والعلامات التجارية الرائدة المتخصصة في بيع مواد البقالة بالتجزئة .....	٤٠
الجدول (٢١-٣):	تطور مبيعات خدمات الأغذية الاستهلاكية (بالمليون ريال سعودي) ومنافذها (بالأرقام) .....	٤٢
الجدول (١-٤):	هيكل ملكية الشركة عند التأسيس: .....	٥٢
الجدول (٢-٤):	هيكل ملكية الشركة كما في تاريخ ٠٤/٠٤/٢٠١٤هـ (الموافق ٢٠ مارس ٢٠١٠م): .....	٥٢
الجدول (٣-٤):	هيكل ملكية الشركة كما في تاريخ هذه النشرة: .....	٥٣
الجدول (٤-٤):	التطورات الرئيسية للشركة منذ تأسيسها .....	٥٥
الجدول (٥-٤):	هيكل ملكية شركة أبناء عبدالله العلي المنجم، كما في تاريخ هذه النشرة: .....	٥٧
الجدول (٦-٤):	هيكل ملكية شركة الكفاءة العقارية، كما في تاريخ هذه النشرة: .....	٥٨
الجدول (٧-٤):	مؤشرات الأداء الرئيسية للشركة .....	٥٩
الجدول (٨-٤):	فئات منتجات الشركة كما في ٣١ مارس ٢٠٢١م: .....	٦٠
الجدول (٩-٤):	إيرادات الشركة وحجم المنتجات المباعة .....	٦٠
الجدول (١٠-٤):	مساهمة إيرادات قنوات التوزيع .....	٦٢
الجدول (١١-٤):	الموردون الرئيسيون للشركة .....	٦٤
الجدول (١٢-٤):	العلامات التجارية الخاصة بالشركة .....	٦٨
الجدول (١٣-٤):	أهم العلامات التجارية المملوكة لموردين تتعامل معهم الشركة: .....	٦٨
الجدول (١٤-٤):	العملاء الرئيسيون للشركة كما في تاريخ ٣١ ديسمبر ٢٠٢٠م: .....	٦٩
الجدول (١٥-٤):	العملاء الرئيسيون للشركة كما في تاريخ ٣١ مارس ٢٠٢١م: .....	٦٩
الجدول (١٦-٤):	نظرة عامة على فروع الشركة .....	٧٢

٧٣.....	الجدول (١٧-٤): نظرة عامة على الأسطول .....
٧٥.....	الجدول (١٨-٤): نظرة عامة على موظفي الشركة .....
٧٦.....	الجدول (١٩-٤): نسبة السعودة في الشركة كما في ٣١ مارس ٢٠٢١م.....
٨١.....	الجدول (١-٥): هيكل الملكية المباشرة في الشركة قبل الطرح وبعده .....
٨١.....	الجدول (٢-٥): أعضاء مجلس إدارة الشركة .....
٩٠.....	الجدول (٣-٥): أعضاء لجنة الترشيحات والمكافآت.....
٩١.....	الجدول (٤-٥): أعضاء لجنة المراجعة .....
٩١.....	الجدول (٥-٥): تفاصيل الإدارة العليا .....
٩٧.....	الجدول (٦-٥): ملخص عقود العمل المبرمة مع أعضاء الإدارة العليا للشركة.....
٩٨.....	الجدول (٧-٥): مكافآت أعضاء مجلس الإدارة وكبار التنفيذيين.....
١٠٨.....	الجدول (١-٦): فئة الإيجار .....
الجدول (٢-٦):	قائمة الربح أو الخسارة والدخل الشامل الآخر للسنوات المالية المنتهية في ٣١ ديسمبر ٢٠١٨م و٢٠١٩م و٢٠٢٠م وفترة الثلاثة أشهر
١١٦.....	المنتهية في ٣١ مارس ٢٠٢٠م و٢٠٢١م.....
الجدول (٣-٦):	مؤشرات الأداء الرئيسية للسنوات المالية المنتهية في ٣١ ديسمبر ٢٠١٨م و٢٠١٩م و٢٠٢٠م وفترة الثلاثة أشهر المنتهية في ٣١ مارس
١١٧.....	٢٠٢٠م و٢٠٢١م.....
الجدول (٤-٦):	الإيرادات بحسب نوع المنتج للسنوات المنتهية في ٣١ ديسمبر ٢٠١٨م و٢٠١٩م و٢٠٢٠م وفترة الثلاثة أشهر المنتهية في ٣١ مارس ٢٠٢٠م
١٢٢.....	و٢٠٢١م.....
الجدول (٥-٦):	الإيرادات بحسب قناة التوزيع للسنوات المنتهية في ٣١ ديسمبر ٢٠١٨م و٢٠١٩م و٢٠٢٠م وفترة الثلاثة أشهر المنتهية في ٣١ مارس ٢٠٢٠م
١٢٦.....	و٢٠٢١م.....
الجدول (٦-٦):	الإيرادات بحسب المنطقة للسنوات المالية المنتهية في ٣١ ديسمبر ٢٠١٨م و٢٠١٩م و٢٠٢٠م وفترة الثلاثة أشهر المنتهية في ٣١ مارس
١٢٨.....	٢٠٢٠م و٢٠٢١م.....
الجدول (٧-٦):	الإيرادات بحسب العميل للسنوات المالية المنتهية في ٣١ ديسمبر ٢٠١٨م و٢٠١٩م و٢٠٢٠م وفترة الثلاثة أشهر المنتهية في ٣١ مارس
١٣١.....	٢٠٢٠م و٢٠٢١م.....
الجدول (٨-٦):	تكلفة الإيرادات للسنوات المالية المنتهية في ٣١ ديسمبر ٢٠١٨م و٢٠١٩م و٢٠٢٠م وفترة الثلاثة أشهر المنتهية في ٣١ مارس ٢٠٢٠م
١٣١.....	و٢٠٢١م.....
الجدول (٩-٦):	إجمالي الربح بحسب المنتج للسنوات المالية المنتهية في ٣١ ديسمبر ٢٠١٨م و٢٠١٩م و٢٠٢٠م وفترة الثلاثة أشهر المنتهية في ٣١ مارس
١٣٤.....	٢٠٢٠م و٢٠٢١م.....
الجدول (١٠-٦):	مصاريف البيع والتوزيع للسنوات المالية المنتهية في ٣١ ديسمبر ٢٠١٨م و٢٠١٩م و٢٠٢٠م وفترة الثلاثة أشهر المنتهية في ٣١ مارس ٢٠٢٠م
١٣٦.....	و٢٠٢١م.....
الجدول (١١-٦):	المصاريف العمومية والإدارية للسنوات المالية المنتهية في ٣١ ديسمبر ٢٠١٨م و٢٠١٩م و٢٠٢٠م وفترة الثلاثة أشهر المنتهية في ٣١ مارس
١٤٢.....	٢٠٢٠م و٢٠٢١م.....
الجدول (١٢-٦):	(مصاريف) إيرادات أخرى، صافي للسنوات المالية المنتهية في ٣١ ديسمبر ٢٠١٨م و٢٠١٩م و٢٠٢٠م وفترة الثلاثة أشهر المنتهية في ٣١
١٤٥.....	مارس ٢٠٢٠م و٢٠٢١م.....
الجدول (١٣-٦):	تكاليف تمويل للسنوات المالية المنتهية في ٣١ ديسمبر ٢٠١٨م و٢٠١٩م و٢٠٢٠م وفترة الثلاثة أشهر المنتهية في ٣١ مارس ٢٠٢٠م و٢٠٢١م.....
١٤٦.....	.....
الجدول (١٤-٦):	صافي الدخل للسنوات المالية المنتهية في ٣١ ديسمبر ٢٠١٨م و٢٠١٩م و٢٠٢٠م وفترة الثلاثة أشهر المنتهية في ٣١ مارس ٢٠٢٠م و٢٠٢١م.....
١٤٧.....	.....
الجدول (١٥-٦):	مخصص الزكاة للسنوات المالية المنتهية في ٣١ ديسمبر ٢٠١٨م و٢٠١٩م و٢٠٢٠م وفترة الثلاثة أشهر المنتهية في ٣١ مارس ٢٠٢٠م
١٤٧.....	و٢٠٢١م.....
الجدول (١٦-٦):	تفاصيل مصروف الزكاة .....
١٤٨.....	.....
الجدول (١٧-٦):	قائمة المركز المالي كما في ٣١ ديسمبر ٢٠١٨م و٢٠١٩م و٢٠٢٠م وكما في ٣١ مارس ٢٠٢١م.....
١٤٩.....	.....
الجدول (١٨-٦):	مؤشرات الأداء الرئيسية للمركز المالي كما في ٣١ ديسمبر ٢٠١٨م و٢٠١٩م و٢٠٢٠م وكما في ٣١ مارس ٢٠٢١م.....
١٥٠.....	.....
الجدول (١٩-٦):	الموجودات غير المتداولة كما في ٣١ ديسمبر ٢٠١٨م و٢٠١٩م و٢٠٢٠م وكما في ٣١ مارس ٢٠٢١م.....
١٥٢.....	.....
الجدول (٢٠-٦):	صافي القيمة الدفترية للممتلكات والآلات والمعدات كما في ٣١ ديسمبر ٢٠١٨م و٢٠١٩م و٢٠٢٠م وكما في ٣١ مارس ٢٠٢١م.....
١٥٢.....	.....
الجدول (٢١-٦):	الأعمار الإنتاجية المقدره لفئات الموجودات الأساسية كما في ٣١ ديسمبر ٢٠٢٠م.....
١٥٣.....	.....
الجدول (٢٢-٦):	الاضافات على الممتلكات والآلات والمعدات كما في ٣١ ديسمبر ٢٠١٨م و٢٠١٩م و٢٠٢٠م وكما في ٣١ مارس ٢٠٢١م.....
١٥٣.....	.....
الجدول (٢٣-٦):	استهلاكات الممتلكات والآلات والمعدات كما في ٣١ ديسمبر ٢٠١٨م و٢٠١٩م و٢٠٢٠م وكما في ٣١ مارس ٢٠٢١م.....
١٥٣.....	.....
الجدول (٢٤-٦):	الموجودات غير الملموسة كما في ٣١ ديسمبر ٢٠١٨م و٢٠١٩م و٢٠٢٠م وكما في ٣١ مارس ٢٠٢١م.....
١٥٥.....	.....

الجدول (٢٥-٦):	الإضافات على الموجودات غير الملموسة كما في ٣١ ديسمبر ٢٠١٨م و٢٠١٩م و٢٠٢٠م وكما في ٣١ مارس ٢٠٢١م.	١٥٥
الجدول (٢٦-٦):	مصاريف الأطفاء على الموجودات غير الملموسة كما في ٣١ ديسمبر ٢٠١٨م و٢٠١٩م و٢٠٢٠م وكما في ٣١ مارس ٢٠٢١م.	١٥٥
الجدول (٢٧-٦):	استبعادات على الموجودات غير الملموسة كما في ٣١ ديسمبر ٢٠١٨م و٢٠١٩م و٢٠٢٠م وكما في ٣١ مارس ٢٠٢١م.	١٥٥
الجدول (٢٨-٦):	موجودات حق الاستخدام كما في ٣١ ديسمبر ٢٠١٨م و٢٠١٩م و٢٠٢٠م وكما في ٣١ مارس ٢٠٢١م.	١٥٦
الجدول (٢٩-٦):	القيمة الدفترية لموجودات حق الاستخدام كما في ٣١ ديسمبر ٢٠١٨م و٢٠١٩م و٢٠٢٠م وكما في ٣١ مارس ٢٠٢١م.	١٥٦
الجدول (٣٠-٦):	الموجودات المتداولة كما في ٣١ ديسمبر ٢٠١٨م و٢٠١٩م و٢٠٢٠م وكما في ٣١ مارس ٢٠٢١م.	١٥٧
الجدول (٣١-٦):	البضاعة كما في ٣١ ديسمبر ٢٠١٨م و٢٠١٩م و٢٠٢٠م وكما في ٣١ مارس ٢٠٢١م.	١٥٧
الجدول (٣٢-٦):	المدينون التجاريون كما في ٣١ ديسمبر ٢٠١٨م و٢٠١٩م و٢٠٢٠م وكما في ٣١ مارس ٢٠٢١م.	١٥٩
الجدول (٣٣-٦):	المدينون التجاريون بحسب نوع العميل كما في ٣١ ديسمبر ٢٠١٨م و٢٠١٩م و٢٠٢٠م وكما في ٣١ مارس ٢٠٢١م.	١٥٩
الجدول (٣٤-٦):	الحركة في مخصص الديون المشكوك في تحصيلها كما في ٣١ ديسمبر ٢٠١٨م و٢٠١٩م و٢٠٢٠م وكما في ٣١ مارس ٢٠٢١م.	١٥٩
الجدول (٣٥-٦):	أعمار المدينين التجاريين كما في ٣١ ديسمبر ٢٠١٨م و٢٠١٩م و٢٠٢٠م وكما في ٣١ مارس ٢٠٢١م.	١٦٠
الجدول (٣٦-٦):	أعمار صافي المدينين التجاريين كما في ٣١ مارس ٢٠٢١م.	١٦٠
الجدول (٣٧-٦):	أعمار المبالغ المستحقة من الجهات ذات العلاقة كما في ٣١ ديسمبر ٢٠١٨م و٢٠١٩م و٢٠٢٠م وكما في ٣١ مارس ٢٠٢١م.	١٦١
الجدول (٣٨-٦):	الإفصاحات المتعلقة بالجهات ذات العلاقة كما في ٣١ ديسمبر ٢٠١٨م.	١٦١
الجدول (٣٩-٦):	الإفصاحات المتعلقة بالجهات ذات العلاقة كما في ٣١ ديسمبر ٢٠١٩م.	١٦٢
الجدول (٤٠-٦):	الإفصاحات المتعلقة بالجهات ذات العلاقة كما في ٣١ ديسمبر ٢٠٢٠م.	١٦٢
الجدول (٤١-٦):	الإفصاحات المتعلقة بالجهات ذات العلاقة كما في ٣١ مارس ٢٠٢١م.	١٦٢
الجدول (٤٢-٦):	المبالغ المستحقة من الجهات ذات العلاقة كما في ٣١ ديسمبر ٢٠١٨م و٢٠١٩م و٢٠٢٠م وكما في ٣١ مارس ٢٠٢١م.	١٦٣
الجدول (٤٣-٦):	موجودات مالية متداولة أخرى كما في ٣١ ديسمبر ٢٠١٨م و٢٠١٩م و٢٠٢٠م وكما في ٣١ مارس ٢٠٢١م.	١٦٥
الجدول (٤٤-٦):	موجودات مالية متداولة أخرى كما في ٣١ ديسمبر ٢٠١٨م و٢٠١٩م و٢٠٢٠م وكما في ٣١ مارس ٢٠٢١م.	١٦٦
الجدول (٤٥-٦):	أرصدة لدى البنوك ونقد في الصندوق كما في ٣١ ديسمبر ٢٠١٨م و٢٠١٩م و٢٠٢٠م وكما في ٣١ مارس ٢٠٢١م.	١٦٧
الجدول (٤٦-٦):	حقوق الشركاء كما في ٣١ ديسمبر ٢٠١٨م و٢٠١٩م و٢٠٢٠م وكما في ٣١ مارس ٢٠٢١م.	١٦٧
الجدول (٤٧-٦):	رأس المال كما في ٣١ ديسمبر ٢٠١٨م و٢٠١٩م و٢٠٢٠م وكما في ٣١ مارس ٢٠٢١م.	١٦٧
الجدول (٤٨-٦):	احتياطي اكتواري كما في ٣١ ديسمبر ٢٠١٨م و٢٠١٩م و٢٠٢٠م وكما في ٣١ مارس ٢٠٢١م.	١٦٨
الجدول (٤٩-٦):	المطلوبات غير المتداولة كما في ٣١ ديسمبر ٢٠١٨م و٢٠١٩م و٢٠٢٠م وكما في ٣١ مارس ٢٠٢١م.	١٦٩
الجدول (٥٠-٦):	التزام إيجار كما في ٣١ ديسمبر ٢٠١٨م و٢٠١٩م و٢٠٢٠م وكما في ٣١ مارس ٢٠٢١م.	١٦٩
الجدول (٥١-٦):	الحركة في التزامات المنافع المحددة للموظفين كما في ٣١ ديسمبر ٢٠١٨م و٢٠١٩م و٢٠٢٠م وكما في ٣١ مارس ٢٠٢١م.	١٧٠
الجدول (٥٢-٦):	المطلوبات المتداولة كما في ٣١ ديسمبر ٢٠١٨م و٢٠١٩م و٢٠٢٠م وكما في ٣١ مارس ٢٠٢١م.	١٧٠
الجدول (٥٣-٦):	الدائنين التجاريين والدائنين الآخرين كما في ٣١ ديسمبر ٢٠١٨م و٢٠١٩م و٢٠٢٠م وكما في ٣١ مارس ٢٠٢١م.	١٧١
الجدول (٥٤-٦):	الدائنين التجاريين بحسب النوع كما في ٣١ ديسمبر ٢٠١٨م و٢٠١٩م و٢٠٢٠م وكما في ٣١ مارس ٢٠٢١م.	١٧١
الجدول (٥٥-٦):	الدائنين التجاريين (البضائع) كما في ٣١ ديسمبر ٢٠١٨م و٢٠١٩م و٢٠٢٠م وكما في ٣١ مارس ٢٠٢١م.	١٧١
الجدول (٥٦-٦):	أعمار الدائنين التجاريين كما في ٣١ مارس ٢٠٢١م.	١٧١
الجدول (٥٧-٦):	المبالغ المستحقة إلى جهات ذات علاقة كما في ٣١ ديسمبر ٢٠١٨م و٢٠١٩م و٢٠٢٠م وكما في ٣١ مارس ٢٠٢١م.	١٧٣
الجدول (٥٨-٦):	المبالغ المستحقة إلى شريك كما في ٣١ ديسمبر ٢٠١٨م و٢٠١٩م و٢٠٢٠م وكما في ٣١ مارس ٢٠٢١م.	١٧٣
الجدول (٥٩-٦):	القروض قصيرة الأجل بحسب البنك كما في ٣١ مارس ٢٠٢١م.	١٧٤
الجدول (٦٠-٦):	تسهيلات بين كل من البنك السعودي البريطاني والشركة مؤرخة في ٧ يناير ٢٠٢١م بقيمة إجمالية قدرها ١٨٠,٠ مليون ريال سعودي.	١٧٤
الجدول (٦١-٦):	تسهيلات بين كل من البنك السعودي الفرنسي والشركة مؤرخة في ٢٣ نوفمبر ٢٠٢٠م بقيمة إجمالية قدرها ٢٢٠,٠ مليون ريال سعودي.	١٧٥
الجدول (٦٢-٦):	تسهيلات بين كل من البنك الأهلي السعودي* (مجموعة سامبا المالية سابقاً) والشركة مؤرخة في ١٣ ديسمبر ٢٠٢٠م بقيمة إجمالية قدرها ٤٦٠,٠ مليون ريال سعودي.	١٧٥
الجدول (٦٣-٦):	الزكاة كما في ٣١ ديسمبر ٢٠١٨م و٢٠١٩م و٢٠٢٠م وكما في ٣١ مارس ٢٠٢١م.	١٧٧
الجدول (٦٤-٦):	قائمة التدفقات النقدية للسنوات المنتهية في ٣١ ديسمبر ٢٠١٨م و٢٠١٩م و٢٠٢٠م وفترة الثلاثة أشهر المنتهية في ٣١ مارس ٢٠٢١م.	١٧٧
الجدول (١-٧):	الأرباح التي قامت الشركة بالإعلان عنها وتوزيعها خلال السنوات المنتهية في ٣١ ديسمبر ٢٠١٨م، ٣١ ديسمبر ٢٠١٩م و٣١ ديسمبر ٢٠٢٠م والفترة المنتهية في ٣١ مارس ٢٠٢١م، على التوالي	١٨١

الجدول (١-٩):	رسمة رأس مال الشركة والمديونية .....	١٨٣
الجدول (١-١٢):	هيكل الملكية المباشرة في الشركة قبل الطرح وبعده .....	١٨٩
الجدول (٢-١٢):	تفاصيل شهادة السجل التجاري التي حصلت عليها الشركة .....	١٨٩
الجدول (٣-١٢):	تفاصيل شهادات السجل التجاري التي حصلت عليها فروع الشركة .....	١٩٠
الجدول (٤-١٢):	تفاصيل ترخيص البلدية الذي حصلت عليه الشركة .....	١٩٠
الجدول (٥-١٢):	تفاصيل تراخيص البلدية التي حصلت عليها فروع الشركة .....	١٩١
الجدول (٦-١٢):	تفاصيل ترخيص الدفاع المدني الذي حصلت عليه الشركة .....	١٩١
الجدول (٧-١٢):	تفاصيل تراخيص الدفاع المدني التي حصلت عليها فروع الشركة .....	١٩٢
الجدول (٨-١٢):	تفاصيل ترخيص الهيئة العامة للغذاء والدواء الذي حصلت عليه الشركة .....	١٩٢
الجدول (٩-١٢):	تفاصيل تراخيص الهيئة العامة للغذاء والدواء التي حصلت عليها فروع الشركة .....	١٩٣
الجدول (١٠-١٢):	تفاصيل شهادة العضوية في الغرف التجارية التي حصلت عليها الشركة .....	١٩٣
الجدول (١١-١٢):	تفاصيل شهادات العضويات في الغرف التجارية التي حصلت عليها فروع الشركة .....	١٩٤
الجدول (١٢-١٢):	تفاصيل الترخيص البيئي الذي حصلت عليه الشركة .....	١٩٤
الجدول (١٣-١٢):	تفاصيل التراخيص والتصاريح البيئية التي حصلت عليها فروع الشركة .....	١٩٥
الجدول (١٤-١٢):	تفاصيل الترخيص الصناعي الذي حصلت عليه الشركة .....	١٩٥
الجدول (١٥-١٢):	تفاصيل التراخيص الصناعية لفروع الشركة .....	١٩٦
الجدول (١٦-١٢):	التوريد المبرم ما بين شركة أرلا فودز أمبا والشركة .....	١٩٧
الجدول (١٧-١٢):	عقد التوريد المبرم ما بين شركة أغرو سيفيا والشركة .....	١٩٧
الجدول (١٨-١٢):	عقد التوريد ما بين شركة أي كي جيدا سناي في تيكروت أي. أس والشركة .....	١٩٧
الجدول (١٩-١٢):	عقد التوريد ما بين شركة يوناتيد فودز إندستريز كوربوريشن والشركة .....	١٩٨
الجدول (٢٠-١٢):	عقد التوريد ما بين شركة فرانس بولتري والشركة .....	١٩٨
الجدول (٢١-١٢):	فروع التلاجات .....	٢٠١
الجدول (٢٢-١٢):	مصنع اللحوم .....	٢٠٣
الجدول (٢٣-١٢):	المكاتب .....	٢٠٤
الجدول (٢٤-١٢):	السكن .....	٢٠٥
الجدول (٢٥-١٢):	التلاجات .....	٢٠٩
الجدول (٢٦-١٢):	السكن .....	٢٠٩
الجدول (٢٧-١٢):	تسهيلات بين كل من البنك السعودي البريطاني والشركة مؤرخة في ٧ يناير ٢٠٢١م بقيمة إجمالية قدرها ١٨٠,٠٠٠,٠٠٠ ريال سعودي .....	٢١٢
الجدول (٢٨-١٢):	تسهيلات بين كل من البنك السعودي البريطاني والشركة مؤرخة في ٨ يونيو ٢٠٢١م بقيمة إجمالية قدرها ٢٠,٠٠٠,٠٠٠ ريال سعودي .....	٢١٣
الجدول (٢٩-١٢):	تسهيلات بين كل من البنك السعودي الفرنسي والشركة مؤرخة في ٢٣ نوفمبر ٢٠٢٠م بقيمة إجمالية قدرها ٢٢٠,٠٠٠,٠٠٠ ريال سعودي .....	٢١٣
الجدول (٣٠-١٢):	تسهيلات بين كل من البنك الأهلي السعودي (مجموعة سامبا المالية سابقاً) والشركة مؤرخة في ١٣ ديسمبر ٢٠٢٠م بقيمة إجمالية قدرها ٦٠,٠٠٠,٠٠٠ ريال سعودي .....	٢١٤
الجدول (٣١-١٢):	تفاصيل وثائق التأمين .....	٢١٥
الجدول (٣٢-١٢):	تفاصيل العلامات التجارية المسجلة .....	٢١٦
الجدول (٣٣-١٢):	تفاصيل اسم نطاق الإنترنت .....	٢١٧
الجدول (١-١٣):	الأسهم المتعهد بتغطيتها .....	٢٢٠

## دليل الأشكال

الشكل (١-٤):	هيكل ملكية الشركة كما في تاريخ هذه النشرة .....	٥٦
الشكل (٢-٤):	نظرة جغرافية عامة على الموائئ الثلاثة التي تخلص الشركة شحناتها من خلالها .....	٧١
الشكل (١-٥):	هيكل التنظيمي للشركة .....	٨٠



## ١- التعريفات والمصطلحات

المصطلح	التعريف
اتفاقية التعهد بالتغطية	اتفاقية التعهد بتغطية الطرح المبرمة بين الشركة والمساهمين البائعين ومتعهد التغطية فيما يتعلق بالطرح.
اتفاقيات المبادلة (SWAP)	نوع من الاتفاقيات يتفق من خلالها مستثمرون أجانب أفراد من غير السعوديين المقيمين خارج المملكة والمؤسسات المسجلة خارج المملكة بالاستثمار بشكل غير مباشر للحصول على المنافع الاقتصادية للأسهم من خلال القيام بالاستحواذ على المنافع الاقتصادية للأسهم عن طريق الدخول في اتفاقيات المبادلة مع مؤسسة السوق المالية المرخصة من قبل الهيئة.
استمارة طلب	استمارة الطلب التي تستخدم من قبل الفئات المشاركة لتسجيل طلباتهم في أسهم الطرح خلال فترة بناء سجل الأوامر، ويشمل هذا المصطلح (حسب الحال) استمارة الطلب الإلحاقية عند تغيير النطاق السعري.
أسهم الطرح	ثمانية عشر مليون (١٨,٠٠٠,٠٠٠) سهماً عادياً يمثل ٣٠٪ من رأس مال الشركة.
أمين السر	أمين سر مجلس الإدارة.
الأعمال	استيراد وتسويق وتوزيع مجموعة من المنتجات الغذائية المجمدة والمبردة والجافة في قطاع الأغذية في المملكة العربية السعودية.
الإدارة	أعضاء مجلس الإدارة التنفيذيين وكبار التنفيذيين بالشركة.
الإدراج	قبول إدراج كامل أسهم الشركة في السوق وفقاً لقواعد الإدراج.
الأسهم	أي سهم عادي مدفوع بالكامل من الشركة بقيمة اسمية قدرها ١٠ ريالاً سعودية للسهم الواحد في رأس مال الشركة والذي يتم إصداره من وقت لآخر.
الأسطول	مركبات التوصيل الخاصة بالشركة.
الحكومة	حكومة المملكة العربية السعودية، وتفسر كلمة «حكومية» وفقاً لذلك.
الجمعية العامة	تعني كل من الجمعية العامة غير العادية و/أو الجمعية العامة العادية، و «الجمعية العامة» أي الجمعية العامة للشركة.
الجمعية العامة العادية	الجمعية العامة العادية للمساهمين المنعقدة وفقاً للنظام الأساسي للشركة.
الجمعية العامة غير العادية	الجمعية العامة غير العادية للمساهمين المنعقدة وفقاً للنظام الأساسي للشركة.
الجمهور	الأشخاص غير المذكورين أدناه: ١- تابعي المصدر. ٢- المساهمين الكبار في المصدر. ٣- أعضاء مجالس الإدارة وكبار التنفيذيين للمصدر. ٤- أعضاء مجالس الإدارة وكبار التنفيذيين لتابعي المصدر. ٥- أعضاء مجالس الإدارة وكبار التنفيذيين لدى المساهمين الكبار في المصدر. ٦- أي أقرباء للأشخاص المشار إليهم في (١، ٢، ٣، ٤ أو ٥) أعلاه. ٧- أي شركة يسيطر عليها أي من الأشخاص المشار إليهم في (١، ٢، ٣، ٤، ٥، ٦) أعلاه. ٨- الأشخاص الذين يتصرفون بالاتفاق معاً ويملكون مجتمعين ٥٪ أو أكثر من فئة الأسهم المراد إدراجها.
الجهات المستلمة	الجهات المستلمة المذكورة أسمائهم في الصفحة (خ).
الرئيس التنفيذي	الرئيس التنفيذي للشركة.
الزكاة	الزكاة المفروضة على المسلمين وهي الركن الثالث من أركان الإسلام في المملكة وفقاً للأنظمة ذات العلاقة.
السعودية	متطلبات السعودية المطبقة في المملكة فيما يتعلق بسوق العمل.
السنة المالية	السنة المالية للشركة والتي تبدأ من ١ يناير إلى ٣١ ديسمبر من كل سنة ميلادية.
السنة المالية ٢٠١٨م	الفترة التي تبدأ من ١ يناير ٢٠١٨م وتنتهي في ٣١ ديسمبر ٢٠١٨م.
السنة المالية ٢٠١٩م	الفترة التي تبدأ من ١ يناير ٢٠١٩م وتنتهي في ٣١ ديسمبر ٢٠١٩م.
السنة المالية ٢٠٢٠م	الفترة التي تبدأ من ١ يناير ٢٠٢٠م وتنتهي في ٣١ ديسمبر ٢٠٢٠م.
الشركة / المنجم / المصدر	شركة المنجم للأغذية
الطرح	طرح ثمانية عشر مليون (١٨,٠٠٠,٠٠٠) سهماً عادياً يمثل ٣٠٪ من رأس مال الشركة للاكتتاب في السوق المالية السعودية.

المصطلح	التعريف
الفترة المنتهية ٣١ مارس ٢٠٢١م أو فترة الثلاثة أشهر المنتهية في ٣١ مارس ٢٠٢١م	الفترة التي تبدأ من ١ يناير ٢٠٢١م وتنتهي في ٣١ مارس ٢٠٢١م.
الفئات المشاركة	الجهات التي يحق لها المشاركة في عملية بناء سجل الأوامر وفقاً لتعليمات بناء سجل الأوامر، وهم: <ul style="list-style-type: none"> <li>• الصناديق العامة والخاصة التي تستثمر في الأوراق المالية المدرجة في السوق المالية السعودية، إذا كانت شروط وأحكام الصندوق تتيح له ذلك، مع الالتزام بالأحكام والقيود المنصوص عليها في لائحة صناديق الاستثمار وتعليمات بناء سجل الأوامر.</li> <li>• مؤسسات السوق المالية المرخص لها من قبل الهيئة بالتعامل في الأوراق المالية بصفة أصيل، مع الالتزام بالأحكام المنصوص عليها في قواعد الكفاية المالية عند تقديم نموذج طلب المشاركة.</li> <li>• مؤسسة سوق مالية مرخص لها من قبل الهيئة في ممارسة أعمال الإدارة وفقاً للأحكام والقيود المنصوص عليها في تعليمات بناء سجل الأوامر.</li> <li>• الأشخاص الاعتباريين الذين يجوز لهم فتح حساب استثماري في المملكة وحساب لدى مركز الإيداع، ويشمل ذلك الأشخاص الاعتباريين الأجانب الذين يجوز لهم الاستثمار في السوق التي ستُدرج فيها أسهم المُصدر، مع مراعاة ضوابط استثمار الشركات المدرجة في الأوراق المالية المدرجة في السوق المنصوص عليها في تعميم الهيئة رقم (٥١٥٨/٦) وتاريخ ١١/٠٨/٢٥١٤هـ (الموافق ٠٩/٠٦/٢٠١٤م) الصادر بناءً على قرار مجلس الهيئة رقم (٩-٢٨-٢٠١٤) وتاريخ ٢٠/٠٧/٢٥١٤هـ (الموافق ١٩/٠٥/٢٠١٤م).</li> <li>• الجهات الحكومية، وأي هيئة دولية تعترف بها الهيئة، أو السوق، أو سوق مالية أخرى تعترف بها الهيئة، أو مركز إيداع الأوراق المالية.</li> <li>• الشركات المملوكة من الحكومة، مباشرةً أو عن طريق مدير محفظة خاصة.</li> <li>• الشركات الخليجية والصناديق الخليجية إذا كانت شروط وأحكام الصندوق تتيح له ذلك.</li> </ul>
المجلس أو مجلس الإدارة	مجلس إدارة الشركة.
المحاسب القانوني	شركة ارنست ويونغ وشركاهم (محاسبون قانونيون).
المديرون أو أعضاء المجلس	أعضاء مجلس إدارة الشركة الذين تم تعيينهم من قبل الجمعية العامة والذين تظهر أسماؤهم في القسم ٥-١ («أعضاء مجلس الإدارة وأمين المجلس») من هذه النشرة.
المساهمون أو المساهمون	أي مالك لأسهم في الشركة.
المساهمون الحاليون	جميع المساهمين الحاليين في الشركة والتي ترد أسماؤهم ونسب ملكيتهم في الجدول ٤-٣ («هيكل ملكية الشركة كما في تاريخ هذه النشرة»)، وهم على النحو التالي: <ul style="list-style-type: none"> <li>شركة أبناء عبدالله العلي المنجم.</li> <li>شركة الكفاءة العقارية.</li> </ul>
المساهمون الكبار أو المساهم الكبير	أي شخص يمتلك (٥٪) أو أكثر من أسهم المُصدر وهو شركة أبناء عبدالله العلي المنجم، نتيجة تملكها ٩٩٪ من أسهم الشركة قبل الطرح.
المساهمون البائعون	شركة أبناء عبدالله العلي المنجم. شركة الكفاءة العقارية.
المستثمر الأجنبي المؤهل	مستثمر أجنبي مؤهل وفقاً للقواعد المنظمة لاستثمار المؤسسات المالية الأجنبية المؤهلة في الأوراق المالية المدرجة للاستثمار في الأوراق المالية المدرجة. ويتم تقديم طلب التأهيل إلى مؤسسة سوق مالية لتقوم بتقييم الطلب وقبوله وفقاً للقواعد المنظمة لاستثمار المؤسسات المالية الأجنبية المؤهلة في الأوراق المالية المدرجة.
المستشار المالي	شركة إتش إس بي سي العربية السعودية.
المعايير الدولية للتقرير المالي المعتمدة في المملكة العربية السعودية (IFRS)	المعايير الدولية للتقرير المالي المعتمدة في المملكة العربية السعودية، والمعايير والإصدارات الأخرى المعتمدة من الهيئة السعودية للمراجعين والمحاسبين (SOCPA) وغيرها من المعايير والتصريحات التي أقرتها الهيئة السعودية للمراجعين والمحاسبين، والتي تشمل المعايير والإصدارات الفنية المتعلقة بالمسائل التي لا تغطيها المعايير الدولية، مثل مسألة الزكاة.
المعايير المحاسبية المتعارف عليها في المملكة (SOCPA)	المعايير المحاسبية المتعارف عليها في المملكة والمعايير والإصدارات الأخرى المعتمدة من الهيئة السعودية للمراجعين والمحاسبين (SOCPA).
المقر الرئيسي	المركز الرئيسي للشركة في مدينة الرياض.
المكاتب	تشمل الفئات المشاركة والمكاتب الأفراد.

المصطلح	التعريف
المكتتبون الأفراد	الأشخاص السعوديون الطبيعيون، بما في ذلك المرأة السعودية المطلقة أو الأرملة التي لها أولاد قُصر من زوج غير سعودي التي يحق لها أن تكتتب بأسمائهم، شريطة أن تقدم ما يثبت أمومتها للأولاد القصر، بالإضافة إلى أي شخص طبيعي غير سعودي مقيم أو من مواطني دول مجلس التعاون الخليجي العربي ممن لديهم حساباً بنكيًا لدى إحدى الجهات المستلمة ويحق لهم فتح حساب استثماري مع مؤسسة سوق مالية.
المملكة أو السعودية	المملكة العربية السعودية.
النشرة أو نشرة الإصدار	هذه النشرة والتي أعدتها الشركة فيما يتعلق بالطرح.
النظام الأساسي	النظام الأساسي الموافق عليه من قبل الجمعية العامة.
هيئة الزكاة والضريبة والجمارك	هيئة الزكاة والضريبة والجمارك (التي تعرف سابقاً بالهيئة العامة للزكاة والدخل).
الهيئة أو هيئة السوق المالية	هيئة السوق المالية في المملكة العربية السعودية.
الهيئة العامة للمنافسة	الهيئة العامة للمنافسة في المملكة العربية السعودية والتي تنظم نظام المنافسة ولوائحه التنفيذية في المملكة.
الهيئة العامة للغذاء والدواء	الهيئة العامة للغذاء والدواء في المملكة العربية السعودية.
تداول، السوق، أو السوق المالية السعودية	شركة تداول السعودية.
تعليمات بناء سجل الأوامر وتخصيص الأسهم في الاكتتابات الأولية	تعليمات بناء سجل الأوامر وتخصيص الأسهم في الاكتتابات الأولية الصادرة بناءً على قرار مجلس الهيئة رقم ٢-٩٤-٢٠١٦ بتاريخ ١٥/١٠/١٤٢٧هـ (الموافق ٢٠/٠٧/٢٠١٦م) وتعديلاته الصادرة بناءً على قرار مجلس الهيئة رقم ٢-١٠٢-٢٠١٩ بتاريخ ١٨/٠١/١٤٤١هـ (الموافق ١٧/٠٩/٢٠١٩م).
دراسة السوق	دراسة السوق المعدة من مستشار دراسة السوق بخصوص [ ] بتاريخ [ ]م.
رئيس مجلس الإدارة	رئيس مجلس إدارة الشركة.
ريال أو الريال سعودي	العملة الرسمية للمملكة العربية السعودية.
سعر الطرح	[ ] ريال سعودي.
شخص	أي شخص طبيعي أو اعتباري.
ضريبة القيمة المضافة	ضريبة القيمة المضافة التي تُعرف كذلك بضريبة السلع والخدمات.
طرف أو الأطراف ذو علاقة	يشمل مصطلح «طرف ذو علاقة» أو «أطراف ذوي علاقة» في هذه النشرة وبموجب قائمة المصطلحات المستخدمة في لوائح هيئة السوق المالية وقواعدها الصادرة عن مجلس الهيئة بموجب القرار رقم (٤-١١-٢٠٠٤) وتاريخ ٨/٢٠/١٤٢٥هـ (الموافق ٤/١٠/٢٠٠٤م)، والمعدلة بقرار مجلس هيئة السوق المالية رقم (٢-٢٢-٢٠٢١) وتاريخ ٧/١٢/١٤٤٢هـ (الموافق ٢٤/٢/٢٠٢١م)، أي من الجهات التالية: ١- تابعي المصدر. ٢- المساهمين الكبار في المصدر. ٣- أعضاء مجلس الإدارة وكبار التنفيذيين للمصدر. ٤- أعضاء مجالس الإدارة وكبار التنفيذيين لتابعي المصدر. ٥- أعضاء مجالس الإدارة وكبار التنفيذيين لدى المساهمين الكبار في المصدر. ٦- أي أقرباء للأشخاص المشار إليهم في (١، ٢، ٣، ٤، أو ٥) أعلاه. ٧- أي شركة يسيطر عليها أي شخص مشار إليه في (١، ٢، ٣، ٤، ٥، أو ٦) أعلاه.
فرع	فرع للشركة مقيد في السجل التجاري باعتباره فرع مستقل، يتم تحصيل الأرباح من خلاله.
فرع مصنع اللحوم	فرع مصنع اللحوم التابع للشركة في مدينة جدة.
فرع (مكتب) مبيعات	فرع المبيعات التابع للشركة في مدينة الطائف والذي لا تتوفر فيه ثلاجة تخزين المنتجات.
فترة الحظر	فترة الستة أشهر التي لا يجوز خلالها للمساهم الكبير التصرف في أي من أسهمه بدءاً من تاريخ بدء تداول أسهم الشركة في السوق. ويجوز للمساهم الكبير التصرف في أسهمه بعد فترة الحظر.
فترة الطرح	تبدأ فترة الطرح من يوم الأحد تاريخ ١ جمادى الأول ١٤٤٣هـ (الموافق ٥ ديسمبر ٢٠٢١م) ويستمر لمدة يومين شاملة آخر يوم لإغلاق الاكتتاب في يوم الإثنين تاريخ ٢ جمادى الأول ١٤٤٣هـ (الموافق ٦ ديسمبر ٢٠٢١م).
قنوات التوزيع	السلسلة التي تمر من خلالها منتجات الشركة حتى تصل إلى عملاء الشركة، وتشمل قطاع البيع بالجملة وقطاع التجزئة وقطاع خدمات الأغذية.



المصطلح	التعريف
قطاع التجزئة	قناة من قنوات التوزيع التي تتبع الشركة من خلالها المنتجات لعملاء التجزئة، ويشمل ذلك محلات الهايبر ماركت ومحلات السوبر والهايبر ماركت والميني ماركت ومحلات البقالة.
قطاع البيع بالجملة	قناة من قنوات التوزيع التي تتبع الشركة من خلالها المنتجات لعملاء البيع بالجملة الذين يبيعون المنتجات إلى المطاعم أو صغار تجار التجزئة أو المستهلكين الأفراد.
قطاع خدمات الأغذية	قناة من قنوات التوزيع التي تتبع الشركة من خلالها المنتجات لعملاء خدمات الأغذية، ويشمل ذلك شركات التموين وشركات الطيران والفنادق ومطاعم الوجبات السريعة والمطاعم التقليدية والمطاعم الفاخرة والمقاهي ومحلات العصائر.
قواعد الإدراج	قواعد الإدراج لتداول الصادرة عن مجلس هيئة السوق المالية بموجب القرار رقم ٢-١٢٣-٢٠١٧ وتاريخ ٢٠١٧/٠٤/٠٩هـ (الموافق ٢٠١٧/١٢/٢٧م) والمعدلة بقرار رقم (١-٢٢١-٢٠٢١) بتاريخ ١٤٤٢/٧/١٢هـ (الموافق ٢٠٢١/٠٢/٢٤م).
قواعد طرح الأوراق المالية والالتزامات المستمرة	قواعد طرح الأوراق المالية والالتزامات المستمرة الصادرة عن مجلس الهيئة بموجب القرار رقم ٢-١٢٣-٢٠١٧ وتاريخ ٢٠١٧/٠٤/٠٩هـ (الموافق ٢٠١٧/١٢/٢٧م) والمعدلة بقرار رقم (١-٧-٢٠٢١) وتاريخ ١٤٤٢/٠٦/٠١هـ (الموافق ٢٠٢١/٠١/١٤م).
قواعد الكفاية المالية	قواعد الكفاية المالية الصادرة بموجب قرار مجلس الهيئة رقم ١-٤٠١-٢٠١٢ وتاريخ ١٤٣٤/٠٢/١٧هـ (الموافق ٢٠١٢/١٢/٣٠م) وما يطرأ عليها من تعديلات.
العملاء الرئيسيون	هم أهم عشرة عملاء للشركة استناداً إلى النسبة التي يشكّلونها من إيرادات الشركة كما في الفترة المنتهية ٣١ مارس ٢٠٢١م.
كبار التنفيذيين	أي شخص طبيعي يكون مكلفاً - وحده أو مع آخرين - من قبل مجلس إدارة الشركة أو من قبل عضو في مجلس إدارة الشركة بمهام إشراف وإدارة، وتكون مرجعيته إلى مجلس الإدارة مباشرة أو عضو في مجلس إدارة الشركة أو الرئيس التنفيذي.
لائحة حوكمة الشركات	لائحة حوكمة الشركات في المملكة العربية السعودية الصادرة عن مجلس الهيئة بموجب القرار رقم ٨-١٦٦-٢٠١٧ وتاريخ ١٤٣٨/٠٥/١٦هـ (الموافق ٢٠١٧/٠٢/١٣م) المعدلة بقرار رقم (١-٧-٢٠٢١) وتاريخ ١٤٤٢/٦/٠١هـ (الموافق ٢٠٢١/١/١٤م).
لجنة الترشيحات والمكافآت	لجنة الترشيحات والمكافآت المنبثقة عن مجلس الإدارة.
لجنة المراجعة	لجنة مراجعة الشركة.
م	ميلادي.
مبيعات الشاحنات النقدية (Cash Van Sales)	فئة فرعية من قنوات التوزيع التي يدفع العملاء من خلالها نقداً لمندوبي المبيعات بالشركة الذين يقودون المركبات على طرق معينة انطلاقاً من الفروع المحلية لبيع أصناف البضاعة.
متعهد التغطية	شركة إتش إس بي سي العربية السعودية.
مدير الاكتتاب	شركة إتش إس بي سي العربية السعودية.
مستشار السوق والاستراتيجية	شركة آرثر د لتل العربية السعودية.
مؤسسة سوق مالية	شخص مرخص له من هيئة ممارسة أعمال الأوراق المالية.
الموردون الرئيسيون	هم أكبر عشرة موردين للشركة استناداً إلى إجمالي المشتريات كما في الفترة المالية المنتهية ٣١ مارس ٢٠٢١م.
ثلاجة	فرع يمكن تخزين المنتجات الغذائية المجمدة والمبردة والجافة فيه بشكل آمن.
وحدة تصنيف منتج (SKU)	وحدة تصنيف منتج أو أي رقم يتم إسناده لمنتج معين لغرض تحديد السعر وخيارات المنتج ومصنع البضاعة.
نسبة السعودة	النسبة المئوية من الموظفين في أي قوة عاملة ممن يسهمون في مستوى السعودة ضمن القوى العاملة لأي شركة، بما في ذلك المواطنين السعوديين والأشخاص المتزوجين من سعوديين، علماً بأن بعض الفئات، مثل الموظفين السعوديين من ذوي الإعاقة، يمثلون وزناً أكبر عند احتساب مستوى السعودة.
نظام السوق المالية	نظام السوق المالية الصادر بالمرسوم الملكي رقم (م/٣٠) وتاريخ ١٤٢٤/٠٦/٠٢هـ (الموافق ٢٠٠٣/٠٧/٣١م) وما ورد عليه من تعديلات.
نظام الشركات	نظام الشركات الصادر بالمرسوم الملكي رقم (م/٣) وتاريخ ١٤٢٧/٠١/٢٨هـ (الموافق ٢٠١٥/١١/١٠م) وما ورد عليه من تعديلات.
نظام العمل	نظام العمل السعودي الصادر بموجب المرسوم الملكي رقم م/٥١ وتاريخ ١٤٢٦/٠٨/٢٣هـ (الموافق ٢٠٠٥/٠٩/٢٧م) المعدل بالمرسوم الملكي رقم (م/٥) وتاريخ ١٤٤٢/٠١/٠٧هـ.
نظام المنافسة	نظام المنافسة الصادر بالمرسوم الملكي رقم (م/٧٥) وتاريخ ١٤٤٠/٦/٢٩هـ.
نموذج طلب الاكتتاب	نموذج طلب الاكتتاب المرفق بهذه النشرة والذي يتعين على المكتتب استخدامه للاكتتاب في أسهم الطرح.
هـ	هجري.
وزارة الاستثمار	وزارة الاستثمار في المملكة.
وزارة التجارة	وزارة التجارة في المملكة.

المصطلح	التعريف
وزارة الشؤون البلدية والقروية والإسكان	وزارة الشؤون البلدية والقروية والإسكان في المملكة.
وزارة الموارد البشرية والتنمية الاجتماعية	وزارة الموارد البشرية والتنمية الاجتماعية في المملكة.
يوم عمل	أي يوم تعمل فيه الجهات المستلمة في المملكة (باستثناء يومي الجمعة والسبت وأي إجازات رسمية).



## ٢- عوامل المخاطرة

يتعين على كل من يرغب بالاستثمار في أسهم الطرح قبل اتخاذ أي قرار، دراسة كافة المعلومات التي تحتويها نشرة الإصدار هذه بعناية، وبوجه خاص عوامل المخاطرة الواردة أدناه. وقد لا تشمل عوامل المخاطرة الموضحة أدناه جميع المخاطر التي يمكن أن تواجهها الشركة، مما يعني إمكانية وجود عوامل مخاطر إضافية ليست معلومة للشركة في الوقت الراهن، أو قد يتم اعتبارها غير جوهرية إلا أنها قد تؤثر على عمليات الشركة.

وقد تتأثر أعمال الشركة ووضعها المالي ونتائج عملياتها وتوقعاتها المستقبلية بشكل سلبي وجوهري إذا حدثت -أو أصبحت جوهرية- أي من المخاطر المشار إليها أدناه، أو أية مخاطر أخرى لم يحددها أعضاء مجلس الإدارة، أو التي تعتبر غير جوهرية في الوقت الراهن. ونتيجة لهذه المخاطر أو غيرها من العوامل التي قد تؤثر على أعمال الشركة، فإن الأحداث والظروف المتوقعة في المستقبل والتي قد تم عرضها في هذه النشرة قد لا تحدث بالطريقة التي تتوقعها الشركة و/أو أعضاء مجلس الإدارة، أو قد لا تحدث على الإطلاق. وبالتالي، ينبغي على المستثمرين النظر في جميع الإفادات المستقبلية الواردة في هذه النشرة في ضوء هذا التفسير وعدم الاعتماد على تلك الإفادات دون التحقق منها (للمزيد من المعلومات، يرجى مراجعة قسم «التوقعات والإفادات المستقبلية») في الصفحة (ب) وقسم ١١ «الإقرارات» وقسم ١٦ «تعهدات الشركة فيما بعد الإدراج».

كما يقر أعضاء مجلس الإدارة، على حد علمهم واعتقادهم، كما في تاريخ هذه النشرة أنه لا توجد أي مخاطر جوهرية أخرى بخلاف تلك المذكورة في هذا القسم والتي سيؤثر عدم الإفصاح عنها على قرارات المستثمرين بالاستثمار في أسهم الطرح.

إن الاستثمار في أسهم الطرح يناسب فقط المستثمرين القادرين على تقييم مخاطر ومزايا هذا الاستثمار، والذين تتوفر لديهم موارد كافية لتحمل أية خسارة قد تنتج عن هذا الاستثمار. ويجب على أي مستثمر محتمل، إن كان لديه أية شكوك بخصوص الإجراءات التي عليه اتخاذها، أن يستشير مستشاراً مالياً مرخصاً له من قبل الهيئة في تقديم المشورة فيما يخص أي استثمار في أسهم الطرح.

إن المخاطر الواردة أدناه غير مرتبة بحسب أهميتها أو إمكانية حدوثها أو تأثيرها المتوقع على الشركة. كما قد تحدث مخاطر إضافية للشركة ليست معلومة أو تعتبرها الشركة غير جوهرية في الوقت الحالي ويكون لها نفس الآثار أو العواقب الواردة في هذه النشرة. وعليه، فإن المخاطر المبينة في هذا القسم أو في أي قسم آخر من هذه النشرة قد: (أ) لا تشمل جميع المخاطر التي سوف تؤثر على الشركة أو على عملياتها أو أنشطتها أو أصولها أو الأسواق التي تعمل فيها؛ و/أو (ب) لا تشمل جميع المخاطر التي ينطوي عليها الاستثمار في أسهم الطرح.

## ٢-٢ المخاطر المتعلقة بعمليات الشركة

### ٢-١-٢ المخاطر المتعلقة بالتراجع العام في أعداد المستهلكين أو مستوى إنفاق المستهلكين على أعمال الشركة

تعتمد إيرادات الشركة على مستوى مبيعات السلع والمنتجات إلى العملاء. ونتيجة لذلك، فإن نجاح الشركة يعد عرضة للمخاطر العامة المرتبطة بقطاعات البيع بالجملة والتجزئة وخدمات الأغذية. ففي صناعة المواد الغذائية، تخضع هذه القطاعات لتغيرات سريعة وغير متوقعة أحياناً في سلوك المستهلك مما يؤثر على متطلبات العملاء، وهو أمر يتأثر بالظروف الاقتصادية العامة، بما في ذلك مستويات الدخل المتاح للإنفاق ومستويات الضرائب (بما في ذلك ضريبة القيمة المضافة، والتي تم زيادتها من ٥٪ إلى ١٥٪، ابتداءً من ١ يوليو ٢٠٢٠م) وإنفاق المستهلك (بما في ذلك الإنفاق الاختياري على المواد الغذائية والمنتجات الأخرى)، والثقة العامة في الاقتصاد والتغيرات في أذواق المستهلكين والتركيب السكانية.

بالإضافة إلى ذلك، يعتمد نجاح أعمال الشركة على قدرتها على الاستمرار في تقديم مجموعة شاملة ومتكاملة من المنتجات، مع سرعة توقعها واستجابتها للتغيرات التي قد تطرأ على متطلبات المستهلكين واختياراتهم في وقت مناسب. هذا ويخضع قبول المستهلكين للمنتجات لعدد من العوامل التي تشمل الظروف الاقتصادية السائدة، والدخل المتاح للإنفاق، ومختلف أنماط العيش العالمية، والسعر، وأوجه الاستخدام، والتقنية، والعديد من العوامل الأخرى. كما قد لا تلقى بعض البضائع التي تقدمها الشركة (ومن ذلك منتجات اللحوم الحمراء والبيضاء) قبولاً واسعاً من جانب المستهلكين أو قد ينخفض الطلب عليها، ويعتمد نجاح عمليات الشركة على قدرتها المستمرة على اختيار المنتجات التي تلبى طلبات المستهلكين.

تؤثر التقلبات في العناصر الاقتصادية، بما في ذلك قدرة المستهلكين على الاقتراض، ومعدلات الفائدة، ومعدلات البطالة، ومستويات الرواتب، والضرائب، وتكاليف استهلاك المياه والكهرباء، وإلغاء الدعم الحكومي (سواء بشكل كامل أو جزئي)، على مستويات إنفاق المستهلكين وعلى الطلب على المنتجات التي توفرها الشركة (ومن ذلك منتجات اللحوم الحمراء والبيضاء). وفي حال لم تتمكن الشركة في التجاوب مع متغيرات السوق؛ سيؤثر ذلك بشكل سلبي وجوهري على أعمال الشركة ونتائج عملياتها ووضعها المالي وتوقعاتها المستقبلية.

### ٢-١-٢ المخاطر المتعلقة باعتماد الشركة على الموردين الرئيسيين

تعتمد أعمال الشركة على بيع المنتجات الغذائية التي تشتريها من خلال أكثر من ٦٠ مورداً. وعلى وجه الخصوص، يمثل موردو الشركة العشرة الأكبر كما في ٣١ مارس ٢٠٢١ / (الذين تم تحديدهم بناءً على إجمالي حجم المشتريات) ما نسبته ٦٧,١٪ و ٧٨,٣٪ و ٧٦,٨٪ و ٧٧,٩٪ من إجمالي حجم المشتريات التي قامت بها الشركة للسنوات المالية المنتهية في ٣١ ديسمبر ٢٠١٨م و ٣١ ديسمبر ٢٠١٩م و ٣١ ديسمبر ٢٠٢٠م والفترة المنتهية ٣١ مارس ٢٠٢١م، على التوالي. وتمثل نسب شركة فرانس بولتري، وهي طرف ذو علاقة، خلال نفس السنوات المذكورة ٣١,٧٪ و ٢٧,٢٪ و ٢٦,٤٪ و ٢٧,٩٪ على التوالي من إجمالي حجم مشتريات الشركة (للمزيد من المعلومات عن التعاملات مع فرانس بولتري يرجى مراجعة القسم ٦ «المعلومات المالية ومناقشة وتحليل الإدارة») والجدول ٤-١١ «الموردون الرئيسيون للشركة»). استحوذت شركة فرانس بولتري على أكبر مسالخ من أصل ثلاثة مسالخ كانت تمتلكها شركة دواجن دو، بالإضافة إلى معدات وبيضاة وعلامات تجارية. وأدى ذلك إلى انخفاض الكميات الموردة إلى الشركة من حوالي ٨,٠ ألف طن متري شهريا إلى ٥,٥ - ٦ ألف طن متري شهريا. ونتيجة لذلك، انخفضت الكميات المستوردة من دجاج دو خلال الفترة بعد عملية الاستحواذ، مما أثر على انخفاض إيرادات دجاج دو بنسبة ٧,٦٪ في معدل نمو سنوي مركب خلال الفترة ٢٠١٨م إلى ٢٠٢٠م.

وإذا تدرّج على الشركة الحفاظ على علاقاتها مع الموردين الرئيسيين، أو على الامتيازات الحالية التي يؤمنها هؤلاء الموردون فسيؤثر ذلك بشكل سلبي وجوهري على أعمال الشركة ونتائج عملياتها ووضعها المالي وتوقعاتها المستقبلية. (للمزيد من المعلومات حول الموردين الرئيسيين، يرجى مراجعة القسم ٤-٨-٤ «الموردون»).

## ٣-١-٢ المخاطر المتعلقة بشروط عقود التوريد والتوزيع الموقعة بين الشركة وبعض الموردين الرئيسيين

لدى الشركة عقود توريد وتوزيع موقعة مع أربعة موردين رئيسيين من أصل عشرة، وتتصّ ثلاثة منها على أحكام للتجديد التلقائي، وتتضمن جميع العقود حق الشركة في استبدال أي منتجات معيبة أو تالفة من قبل الموردين الرئيسيين بعد فحصها. كما أنه يحق لأي من الشركة والمورد إنهاء العقد دون إبداء أي سبب في عقدين من العقود المبرمة. وفي حال إنهاء أي من الموردين الرئيسيين لعقد التوريد مع الشركة أو امتناعه عن التجديد، أو إن جدد العقد بشروط لا تناسب الشركة أو عند قيام أحد من الموردين الرئيسيين بالتحول إلى موزعين آخرين (لاسيما أن تكلفة التحول منخفضة بالنسبة لهم) أو في حال قرر أي منهم بتخفيض توزيع منتجاتهم من خلال الشركة، سيؤثر ذلك بشكل سلبي وجوهري على أعمالها ونتائج عملياتها ووضعها المالي وتوقعاتها المستقبلية. (للمزيد من المعلومات يرجى مراجعة القسم ١٢-٥-١ «ملخص الأحكام الرئيسية للعقود المبرمة مع الموردين الرئيسيين»).

## ٤-١-٢ المخاطر المتعلقة بعدم وجود عقود توريد وتوزيع موقعة مع بعض الموردين الرئيسيين

ليس لدى الشركة عقود توريد وتوزيع موقعة مع ستة موردين رئيسيين من أصل عشرة، وإنما تشتري منتجاتهم بناءً على أوامر شراء وفواتير. وعليه، قد يصعب على الشركة أن تضمن استمرار التوريد وعدم تأثر العمل في ظل عدم وجود عقود أو اتفاقيات مع هؤلاء الموردين الرئيسيين، وقد لا تتمكن الشركة من تلبية متطلبات عملائها من حيث استمرار توريد المنتجات والعلامات التجارية التي اعتادوا عليها. وستتأثر أعمال الشركة وعلاقتها بعملائها سلباً، في حال قام أي من هؤلاء الموردين الرئيسيين بإنهاء أعمالهم مع الشركة في المستقبل أو التحول إلى موزعين آخرين (لاسيما أن تكلفة التحول منخفضة بالنسبة لهم) أو توزيع منتجاتهم بأنفسهم في السوق المحلي أو تقليص حجمها نتيجة نقص توريد منتج أو وقوع تغييرات في الاستراتيجية أو غيرها كما وقع بين السنتين الماليتين ٢٠١٨م إلى ٢٠٢٠م مع اثنين من الموردين الرئيسيين. مما سيؤثر بشكل سلبي وجوهري على أعمالها ونتائج عملياتها ووضعها المالي وتوقعاتها المستقبلية.

## ٥-١-٢ المخاطر المتعلقة بشروط علاقات الشركة مع العملاء

تخضع علاقات الشركة مع العملاء بشكل عام لشروط اتفاقيات فتح الحسابات التي يوقعها العملاء والتي تبين الحد الائتماني المخصص لكل عميل وفترة السداد وغيرها، بالإضافة إلى أوامر الشراء المرسله من العملاء. وتبعاً لذلك، فإن عقود الشركة مع أغلبية عملائها لا تتبع نمطاً تعاقدياً نموذجياً، وإنما تتبع الشركة أصنافها لهم بناءً على أوامر الشراء وفواتير البيع. وعليه، ليس لدى الشركة أي ضمان تعاقدي لاستمرار العمل مع معظم العملاء، وستتأثر أعمالها ونتائج عملياتها ووضعها المالي وتوقعاتها المستقبلية بصورة سلبية وجوهرياً، في حال قام في المستقبل جزء كبير من عملائها بإنهاء أعمالهم مع الشركة أو تقليص مسحوبياتهم من سلع ومنتجات الشركة، نظراً لوجود عيب في منتج ما أو إجهامهم عن التعامل مع الشركة لأي أسباب أو وقوع تغييرات في الاستراتيجية أو غيرها.

إن نظام المنافسة الصادر بالمرسوم الملكي رقم (٧٥/م) وتاريخ ٦/٢٩/١٤٤٠هـ (الموافق ٦ مارس ٢٠١٩م) «نظام المنافسة» ولائحته التنفيذية الصادرة عن مجلس الهيئة العامة للمنافسة بموجب القرار رقم (٣٣٧) تاريخ ١/٢٥/١٤٤١هـ (الموافق ٢٤ سبتمبر ٢٠١٩م) «اللائحة التنفيذية» يحظران الممارسات (بما في ذلك أية اتفاقيات أو عقود فيما بين الكيانات، كتابية كانت أم شفوية، أو كانت صريحة أو ضمنية) التي يكون الغرض منها أو الأثر المترتب عليها مخالفاً بالمنافسة. وهناك عدد من الاتفاقيات الرسمية، مع محلات السوبروالهاير ماركيت والتي هي من ضمن العملاء الرئيسيين للشركة، تنص على خصومات ممنوحة من الشركة عند تحقيق العملاء لأهداف مبيعات محددة. وعلى أي حال، فإن الهيئة العامة للمنافسة تعتبر أن منح خصومات عند تحقيق أهداف مبيعات محددة يشكل مخالفاً لنظام المنافسة منذ أمد طويل. وإلى الحد الذي تقرر فيه الهيئة العامة للمنافسة إخضاع الشركة لتحقيقات وأعمال تقصي، أو إذا تبين للهيئة أن الشركة قد خالفت لوائح المنافسة المطبقة، فقد يتم إخضاع الشركة لغرامة لا تتجاوز (١٠٪) من إجمالي قيمة المبيعات أو بما لا يتجاوز عشرة ملايين ريال عند استحالة تقدير المبيعات السنوية.

وإذا تدرّج على الشركة الحفاظ على علاقاتها التعاقدية مع عملائها الرئيسيين، أو إذا تحققت أي من العوامل المذكورة أعلاه، فسيؤثر ذلك بشكل سلبي وجوهري على أعمال الشركة ونتائج عملياتها ووضعها المالي وتوقعاتها المستقبلية.

## ٦-١-٢ المخاطر المتعلقة بقدرة الشركة على المحافظة على الحوافز والخصومات من دعم الموردين وحالة السوق والرسوم وغيرها

يعتمد الأداء المالي للشركة إلى حد كبير، لا سيما فيما يخص ربحيتها، على أسعار الشراء التي يتم الاتفاق عليها مع الموردين، والتي تخضع لتقلبات السوق والطلب العالمي. على وجه الخصوص، تنخفض تكلفة إيرادات الشركة من خلال الخصومات التي تتلقاها بموجب العقود المبرمة مع الموردين الرئيسيين، والتي تشمل الخصومات / الحوافز على الشراء. إن مستوى الخصومات / الحوافز يمكن أن يتعرض في المستقبل للتراجع و/أو التقلب بسبب ظروف السوق. بالإضافة إلى ذلك، إذا لم تتمكن الشركة من الحفاظ على مركزها التنافسي في قطاع المواد الغذائية في المملكة، فقد لا تتمكن من الحفاظ على الشروط التجارية الحالية المتعلقة بالعلاقة مع الموردين. وقد يتدهور الوضع المالي للموردين الرئيسيين للشركة في المستقبل نظراً لعدة عوامل. ولقد أثرت التحديات الاقتصادية سلباً على قطاع المواد الغذائية في المملكة خلال السنوات الأخيرة. وهذا ما يؤدي، مع أمور أخرى، إلى انخفاض طلب العملاء على المواد الغذائية، مما سيؤدي إلى انخفاض إيرادات وأرباح الشركة. كما أنه في حال تأثر الموردين بأي عامل أو تدهور وضعهم المالي سيؤثر على سير عملياتهم وقدرتهم على التوريد والذي يؤثر على الطلب العالمي والمحلي وذلك بدوره سينعكس على الشركة ويسبب انخفاض إيراداتها. وفي حال تغيرت الشروط التجارية للخصومات

/ الحوافز وأدى ذلك إلى حدوث تأثيرات سلبية على الشركة، أو إذا توقفت الشركة عن الاستفادة من أي من المزايا التفاضلية، أو القوة التفاوضية للشركة مع الموردين، فسوف يتأثر الأداء المالي للشركة بشكل سلبي، وبالتالي فإن أعمال الشركة ونتائج عملياتها ووضعها المالي وتوقعاتها المستقبلية ستتأثر أيضا بشكل سلبي وجوهري. للمزيد من المعلومات حول الخصومات / الحوافز، في شروط عقود الشركة مع الموردين الرئيسيين، يرجى مراجعة القسم ٤-٨-٣ («وصف شروط التوريد النموذجية وترتيبات التوزيع») والقسم ١٢-٥-١ («العقود المبرمة مع الموردين الرئيسيين»).

تتأثر ربحية المنتج كذلك نتيجة لتشدّد لوائح الهيئة العامة للغذاء والدواء، ونتيجة لزيادة المعروض من الدواجن البرازيلية بعد الامتثال للوائح الهيئة العامة للغذاء والدواء واستمرار الصادرات، ونتيجة للزيادة في متوسط تكلفة الدجاج، مع انخفاض متوسط سعر بيع المنتج مدفوعة بزيادة عرض الدواجن من دول أخرى، ونتيجة لانخفاض طلب السوق بسبب أية حالات مقاطعة يقدم عليها العملاء والمستهلكون.

كما تتأثر ربحية الشركة بالرسوم الحكومية المرتبطة بالاستيراد مثل رسوم الموانئ وأجور التخليص والتي تشمل تفرغ وتحميل وتخزين وخروج الحاويات من الميناء بالإضافة إلى الرسوم الجمركية المفروضة على الأصناف المختلفة. بما فيها القرار رقم ٣٩/ج/١٥ بتاريخ ١٩/٤/١٤٤١هـ الصادر عن مجلس إدارة الهيئة العامة للموانئ بتعديل أجور خدمات الموانئ اعتباراً من ١ يناير ٢٠٢٠م بنسبة زيادة تصل إلى ٣٥٪ للمواد المستوردة، الأمر الذي من شأنه أن يؤدي إلى ارتفاع التكاليف على الشركة (قدرت الشركة الزيادة في تكلفة المشتريات بناء على الارتفاع في رسوم الموانئ بـ (٠,٠٢٪ سنوياً)، كما أنه قد يترتب على عدم الالتزام بما جاء في هذه اللوائح عواقب سلبية متمثلة بالغرامات أو بالتأثير على سمعة الشركة. ولأن الشركة تعتمد على ناقلين خارجيين لنقل المواد المشتركة من الموانئ إلى مستودعاتها المختلفة، سوف تؤثر أسعار النقل الداخلي بين المدن (أو أي تغيير يطرأ عليها) على تكلفة هذه المواد، والتي تمثل جزءاً من تكلفة المنتجات والذي يعد مؤثراً على سير عمليات الشركة وخطوط توريدها بشكل سلبي. كما أن ارتفاع تكاليف النقل لأية أسباب سيؤدي إلى زيادة تكاليف المنتجات والتي ستؤثر على ربحية الشركة فيما لو لم تستطع الشركة تمرير هذه التكاليف للمستهلك النهائي.

إن تكلفة الشحن والتأمين البحري وبنود أخرى ذات صلة تمثل جزءاً من تكلفة المواد المشتراة. أي تذبذب في أسعار هذه الخدمات لأية أسباب تتعلق بأسعار الوقود أو المخاطر الجيوسياسية أو غيرها سيؤدي لتذبذب ربحية الشركة.

## ٧-١-٢ المخاطر المتعلقة باستراتيجية الشركة التوسعية

يعتمد أداء الشركة المستقبلي على قدرتها على تنفيذ استراتيجيتها التوسعية وفق ما هو مبين في القسم ٤-٤ («استراتيجيات الشركة») من نشرة الإصدار هذه.

لا يوجد ما يضمن نجاح الشركة في تحقيق استراتيجيتها، حيث يعتمد نجاحها على عدة عوامل أهمها ما يلي:

- قدرة الشركة على النجاح في توسيع مجموعة منتجاتها الحالية والتوسّع في الدخول إلى أسواق فئات منتجات جديدة في كل من قطاعي خدمات البيع بالتجزئة وخدمات الأغذية بما يلبي تفضيلات المستهلكين المحليين ويعزز في الوقت ذاته إيرادات الشركة وربحياتها.
- المنافسة التي تواجهها الشركة من المنافسين الحاليين والجدد في قطاعات منتجاتها الحالية والجديدة.
- قدرة الشركة على التكيف بسلاسة مع ومواكبة أية اتجاهات تسويقية جديدة أو مرتبطة بتفضيلات المستهلكين أو نماذج الأعمال الجديدة.
- قدرة الشركة على الحفاظ على علاقاتها مع الموردين الرئيسيين والعملاء الرئيسيين داخل وخارج المملكة العربية السعودية والتفاوض معهم والتوصل إلى شروط مقبولة.
- قدرة الشركة على بناء قنوات توزيع فعالة وسلسلة إمدادات خاصة بها وبشكل مناسب واقتصادي لدعم التوسع في شبكة التوزيع الخاصة بها.
- قدرة الشركة على إتمام توسعة مصنع اللحوم في جدة بنجاح في غضون الإطار الزمني المتوخى والميزانية المتوخاة وبدء عمليات الإنتاج فيه بحلول أكتوبر ٢٠٢١م.
- قدرة الشركة على تحديد ودمج عملياتها وثقافتها في أي أعمال قد يتم الاستحواذ عليها حديثاً نتيجة عمليات الاستحواذ المستقبلية.
- قدرة الشركة على توظيف الأفراد والموظفين وتدريبهم والحفاظ عليهم.
- مدى فعالية الحملات التسويقية التي تجريها الشركة وعملائها.
- توفر تمويل كافي (بما في ذلك من موارد التمويل الحالية للشركة) بشروط مقبولة.
- قدرة الشركة على مراقبة العمليات الجديدة والتحكم في التكاليف والحفاظ على ضوابط الجودة والخدمات تكون فعّالة.
- القيود الحكومية المفروضة نتيجة جائحة فيروس كورونا (COVID-19) أو بسبب أية ظروف أخرى (بما في ذلك على حركة البضائع) والتي قد تعطل قدرة الشركة على استيراد وتوزيع منتجاتها في جميع أنحاء المملكة.
- فرض رسوم جمركية إضافية على المنتجات المستوردة ذات الصلة بالشركة.
- الظروف الاقتصادية والتنظيمية غير المواتية (والتي تشمل القيود التي قد تفرضها الهيئة العامة للغذاء والدواء على المنتجات ذات الصلة بالشركة) وظروف السوق الخارجة عن سيطرة الشركة.

ونتيجة لأي من هذه العوامل، فقد لا تتمو إيرادات الشركة بالمعدل الذي كانت عليه في الفترات السابقة و/أو قد تتكبد الشركة بعض التكاليف دون حصولها على الإيرادات المتوقعة من التوسعة في فئات المنتجات الحالية والجديدة. وعليه، ستتأثر نتائج عمليات الشركة ونتائج أعمالها ووضعها المالي وتوقعاتها المستقبلية سلباً في حال تسببت أي من العوامل أعلاه في تأخير أو إعاقه أو منع الشركة من افتتاح أي من متاجرها الجديدة وتحقيق الفوائد المستمدة منها. وليس هناك ما يضمن ربحية استراتيجية التوسعة الخاصة بالشركة في أسواق منتجاتها أو تحقيقها العائد المتوقع من الاستثمار فيها. هنالك كذلك مخاطر ترتبط بالمزامنة الذاتية المتمثلة في احتمالية أن تؤثر التوسعة في قطاع منتج واحد أو قطاع فرعي تأثيراً سلبياً على الإيرادات المستمدة من مجموعة المنتجات الحالية للشركة. كما أنه ليس هنالك ما يضمن نجاح الشركة في تنفيذ استراتيجيتها في مجالي التصنيع والمعالجة. وسيؤثر حدوث أي من العوامل السابقة بشكل سلبي وجوهري على أعمال الشركة ونتائج عملياتها ووضعها المالي وتوقعاتها المستقبلية.

## ٨-١-٢ المخاطر المتعلقة بآثر ازدياد التكاليف والمصاريف التشغيلية لأعمال الشركة

قد تزداد مصاريف الشركة التشغيلية نتيجة لمجموعة من العوامل (للمزيد من المعلومات عن الأداء المالي والتشغيلي للشركة، يرجى مراجعة القسم ٦ «المعلومات المالية ومناقشة وتحليل الإدارة»)، بما في ذلك، على سبيل المثال لا الحصر، الزيادة في تكاليف مشتريات السلع المطلوبة من الموردين، وتكاليف العمالة، وتكاليف استهلاك الوقود والمياه والكهرباء وتكاليف الإصلاح والصيانة وأقساط التأمين وتكاليف التمويل، وتكاليف ارتفاع قيمة إيجار العقارات التي تستأجرها الشركة وغيرها.

سيكون لتقلبات تكاليف شراء المواد الغذائية أثراً مباشراً على ربحية الشركة، كما قد يكون لتضخم تكاليف المنتج لفترات طويلة أثراً سلبياً على هوامش ربح الشركة وإيراداتها لاسيما إذا لم تتمكن الشركة من تمرير الزيادة في التكلفة إلى العملاء في حال ممانعتهم لارتفاع أسعار المنتجات. هذا ويتطلب نموذج الأعمال الذي تعتمد عليه الشركة الاحتفاظ بمخزون من المنتجات، لذا ستؤدي التغييرات في مستويات الأسعار من الوقت الذي تحصل فيه الشركة على المخزون من مورديها إلى حين بيعها إياه لعملائها، إلى تقلبات غير متوقعة في الطلب على منتجات الشركة مما قد يلزمها بيع المخزون بأقل من تكلفة الشراء، وبالتالي تتكبّد خسارة.

وتجدر الإشارة إلى أن أسعار الوقود والمياه والكهرباء وتكاليف العمالة قد ارتفعت في السنوات الماضية (للمزيد من المعلومات، يرجى مراجعة القسم ٢-٢-٤ «المخاطر المتعلقة بالتغيرات في أسعار الطاقة والكهرباء والمياه والخدمات ذات الصلة بالمصاريف التشغيلية للشركة»)). كما قد تؤدي أي زيادة في متطلبات سعوية الوظائف بالشركة إلى زيادة مصاريف الشركة التشغيلية (للمزيد من المعلومات، يرجى مراجعة القسم ٢-٢-٣ «المخاطر المتعلقة بمتطلبات السعوية ومتطلبات نظام العمل الأخرى»)). وقد بلغت مصاريف الشركة التشغيلية ٩,١٪ و ٩,١٪ و ١٠,٢٪ من إجمالي إيرادات الشركة للسنوات المالية المنتهية في ٣١ ديسمبر ٢٠١٨م و ٣١ ديسمبر ٢٠١٩م و ٣١ ديسمبر ٢٠٢٠م والفترة المنتهية ٣١ مارس ٢٠٢١م، على التوالي. وسيترتب على أية زيادة في المصاريف التشغيلية للشركة انخفاض في تدفقاتها النقدية وهامش ربحها والمبالغ المتاحة لتشغيل الفروع الحالية للشركة ولأي توسع مستقبلي. وهذا بدوره سيكون له أثر سلبي وجوهري على أعمال الشركة ونتائج عملياتها ووضعها المالي وتوقعاتها المستقبلية.

## ٩-١-٢ المخاطر المتعلقة بالتعاملات المبرمة مع الأطراف ذات العلاقة

لدى الشركة علاقات تجارية مستمرة ووثيقة مع مجموعة متنوعة من الأطراف ذوي العلاقة. على وجه الخصوص، أبرمت الشركة عقوداً / اتفاقيات مع أطراف ذوي علاقة لتوريد منتجات، واستئجار ثلاجة، وتأمين مساحة مكتبية وسكن للموظفين، وبيع منتجات، وتوفير خدمات صيانة وبعض الخدمات المشتركة.

بلغت إجمالي قيمة مشتريات الشركة من الأطراف ذوي العلاقة ١٨٦,٠٥٨,٩٩٥ ريال سعودي، و ٥٠٤,٤٣٤,١٣١ ريال سعودي، و ٤٧٥,٤٩٣,٣٥٦ ريال سعودي و ١١٣,٦٩٥,٦٣٦ ريال سعودي بنسبة ٨,٩٪ و ٢٣,٥٪ و ٢٢,٤٪ و ٢٢,٨٪ للسنوات المالية المنتهية في ٣١ مارس ٢٠١٨م و ٣١ مارس ٢٠١٩م و ٣١ مارس ٢٠٢٠م و ٣١ مارس ٢٠٢١م. وبلغت إجمالي مبيعات الشركة إلى الأطراف ذوي العلاقة ٤٨,٥٩٢,٠٧٧ ريال سعودي، و ٤٥,٢٩٦,٦٠٦ ريال سعودي، و ٥٠,٢٤٧,٩٨٢ ريال سعودي و ١٢,٦٧٤,٢٧٦ ريال سعودي بنسبة ١,٩٪ و ١,٩٪ و ٢٪ و ٢٪ للسنوات المالية المنتهية في ٣١ مارس ٢٠١٨م و ٣١ مارس ٢٠١٩م و ٣١ مارس ٢٠٢٠م و ٣١ مارس ٢٠٢١م. كما أنه بلغت إجمالي قيمة إيجارات الشركة من الأطراف ذوي العلاقة ١,٣٢٤,٤٨٢ ريال سعودي، و ١,٤٧٩,١٥٣ ريال سعودي، و ٢,٧٥٨,٦٨٠ ريال سعودي و ٢,٦٠٤,٠٠٠ ريال سعودي بنسبة ١,٦٪ و ١,٩٪ و ٣,١٪ و ٣,١٪ للسنوات المالية المنتهية في ٣١ مارس ٢٠١٨م و ٣١ مارس ٢٠١٩م و ٣١ مارس ٢٠٢٠م و ٣١ مارس ٢٠٢١م. وبلغت قيمة إيجارات الأطراف ذوي العلاقة من الشركة ١,٣٥٦,٧٠٥ ريال سعودي، و ٣,٣٠٦,٨٢٩ ريال سعودي، و ١,٨٥٧,٦٢٨ ريال سعودي و ٥٣٠,٢٣٦ ريال سعودي بنسبة ٣,٥٪ و ٤٢,٤٪ و ٢٦,٢٪ و ٣,٢٪ من إجمالي قيمة الإيجارات للسنوات المالية المنتهية في ٣١ مارس ٢٠١٨م و ٣١ مارس ٢٠١٩م و ٣١ مارس ٢٠٢٠م و ٣١ مارس ٢٠٢١م. بالإضافة إلى ذلك، بلغت قيمة اتفاقية خدمات تقنية المعلومات التي تقدمها الشركة إلى الأطراف ذوي العلاقة ٢,٦٨٨,٥٦٢ ريال سعودي، و ١,٩١٩,٧٥٠ ريال سعودي، و ٢,٣٧٣,٩٩٩ ريال سعودي و ٦٤٩,٦٤٧ ريال سعودي للسنوات المالية المنتهية في ٣١ مارس ٢٠١٨م و ٣١ مارس ٢٠١٩م و ٣١ مارس ٢٠٢٠م و ٣١ مارس ٢٠٢١م. كما بلغ صافي قيمة اتفاقيات الخدمات المشتركة التي تقدمها الشركة إلى الأطراف ذوي العلاقة ٢,٢٩٧,٣٥٣ ريال سعودي، و ٤,٨٩٥,٢٦٥ ريال سعودي، و ٦,٥٣٢,٤٩٠ ريال سعودي و ١,٩٤٩,٢٧٣ ريال سعودي للسنوات المالية المنتهية في ٣١ مارس ٢٠١٨م و ٣١ مارس ٢٠١٩م و ٣١ مارس ٢٠٢٠م و ٣١ مارس ٢٠٢١م. ولا تقدم الشركة خدمات مشتركة مع جهات أخرى بخلاف الأطراف ذات العلاقة. كما أبرمت الشركة اتفاقية مع شركة الكفاءة العقارية بتاريخ ٢٠٢٠/٠٩/٠٢م لبيع أصول غير مرتبطة بعمليات الشركة بقيمة ١٤,٠٥٣,٨٢٤ ريال سعودي، واتفاقية مع شركة مركز أغذية الحمية بتاريخ ٢٠٢١/٠٤/٠٤م لشراء موجودات ومعدات لتشغيل مصنع للحوم التابع للشركة في مدينة جدة بقيمة ٣,٦٥٦,٢٦٨ ريال سعودي. للحصول على ملخص حول العقود المبرمة مع الأطراف ذوي العلاقة، يرجى مراجعة القسم ١٢-٧ «المعاملات والعقود مع الأطراف ذوي العلاقة». لا تقوم الشركة باحتساب مخصص مقابل الذمم المدينة من الأطراف ذات العلاقة بالرغم من تجاوز عدد أيام هذه الذمم أيام شروط الدفع المحددة.

كما يعتمد نجاح الشركة في المستقبل على استمرار علاقات العمل مع الأطراف ذوي العلاقة، وبالتالي سيؤثر انتهاء أو إنهاء أي عقد أو علاقة مع طرف ذو علاقة تأثيراً سلبياً وجوهرياً على أعمال الشركة ونتائج عملياتها ووضعها المالي وتوقعاتها المستقبلية. وقد لا تتمكن الشركة من تجديد العقود المبرمة مع الأطراف ذوي العلاقة هذه عند انتهاء مدتها، وعليه، فإن امتنع أي من الأطراف ذوي العلاقة عن تجديد هذه العقود مع الشركة، أو إن جددت بشروط لا تناسب أهداف الشركة، فإن هذا الأمر سيؤثر سلباً على أعمالها. وطبقاً لنص المادة ٧١ من نظام الشركات، فسوف يتوجب عرض أي تعاملات يكون لأي عضو من أعضاء مجلس إدارة الشركة مصلحة فيها على الجمعية العامة ليثم الموافقة عليها. ويحظر على أي عضو من أعضاء مجلس الإدارة له مصلحة في تلك التعاملات الاشتراك في المداولات المتعلقة بالموافقة عليها.

وقد لا توافق الجمعية العامة للشركة بالترخيص للعضو ذي المصلحة، وفي هذه الحالة، يجب على عضو مجلس الإدارة الذي يعتبر صاحب المصلحة في تلك المعاملة أن يقدم استقالته أو أن يتخذ إجراءات تضمن أنه لم يعد لديه أي مصلحة (على سبيل المثال بإنهاء العقد المعني أو التنازل عن الحقوق الناشئة عن المصلحة المذكورة). ونظراً لاعتماد الشركة بشكل كبير على تعاملاتها مع الأطراف ذوي العلاقة، فسيترب على إنهاؤها تأثير سلبي وجوهري على ربحية الشركة، وبالتالي سيؤثر ذلك على أعمالها ونتائج عملياتها ووضعها المالي وتوقعاتها المستقبلية.

## ١-١-٢ المخاطر المرتبطة باللوائح التنظيمية والتصاريح والتراخيص والموافقات الضرورية لأعمال الشركة

يجب على الشركة الحصول والمحافظة على تصاريح وتراخيص وموافقات من عدد من الجهات الحكومية لتمكينها من القيام بأعمالها وأنشطتها التجارية. وتشمل هذه التصاريح والتراخيص والموافقات المتعلقة بتشغيل أعمال الشركة، شهادات السجل التجاري للشركة وفروعها الصادرة عن وزارة التجارة والتراخيص الصادرة عن الهيئة العامة للغذاء والدواء والسجلات لديها والتراخيص الصادرة عن الهيئة السعودية للمدن الصناعية ومناطق التقنية وتراخيص تشغيل الشاحنات الصادرة عن الهيئة العامة للنقل وتراخيص وتصاريح بيئية صادرة عن المركز الوطني للرقابة على الالتزام البيئي (سابقاً صادرة عن الهيئة العامة للأرصاد وحماية البيئة) وتراخيص صادرة من مختلف البلديات وتصاريح الدفاع المدني وشهادات العضوية لدى الغرف التجارية المعنية وشهادات تسجيل العلامات التجارية وشهادات السعودية والتأمينات الاجتماعية وغيرها. (للمزيد من المعلومات، يرجى مراجعة القسم ١٢-٤ «الموافقات والتراخيص والشهادات الحكومية»).

كما يجب على الشركة، لكي تتمكن من تشغيل أي فرع جديد، الحصول على تصاريح وتراخيص وشهادات وموافقات من عدد من الجهات المعنية، ويشمل ذلك، تراخيص وزارة الشؤون البلدية والقروية والإسكان وتصاريح الدفاع المدني وتراخيص الفروع من الهيئة العامة للغذاء والدواء وغيرها. ويتطلب الحصول على كل موافقة قيام الشركة بالوفاء بشروط معينة. وقد تواجه الشركة مشاكل أو عقبات في الحصول على أي موافقات حكومية، أو في الوفاء بالشروط المطلوبة للحصول على تلك الموافقات، أو أنها ستمتكن من التقيّد بالأنظمة أو اللوائح أو السياسات الجديدة والتي قد تطبق من وقت لآخر في قطاع المنتجات الغذائية بوجه عام، أو التقيّد بالإجراءات المتعلقة بمنح الموافقات اللازمة.

حصلت الشركة على تراخيص من وزارة الشؤون البلدية والقروية والإسكان لجميع فروعها وتصاريح الدفاع المدني لمعظم فروعها. إلا أنها لم تحصل، حتى تاريخ هذه النشرة، على تراخيص الدفاع المدني لأربعة فروع من أصل أربعة عشر فرعاً (فرع ثلاجة السلي (الرياض)، وفرع الرياض (النقل)، وفرع الرياض (تنظيف مباني)، فرع الرياض (خدمات الطعام)). علاوة على ذلك، فقد انتهت صلاحية تراخيص الدفاع المدني لفرع واحد. للمزيد من المعلومات حول تراخيص الدفاع المدني لفروع الشركة، يرجى مراجعة الجدول ١٢-٧ «تفاصيل تراخيص الدفاع المدني التي حصلت عليها فروع الشركة». كما أن الشركة حصلت على تراخيص من الهيئة العامة للنقل لمعظم الشاحنات التي تستخدمها لتشغيل أعمالها. إلا أنها لم تحصل، كما في تاريخ هذه النشرة، على تراخيص من الهيئة العامة للنقل لعدد أربعين مركبة من أصل ستمائة وستون مركبة.

بالإضافة إلى ذلك، حصلت الشركة من الهيئة العامة للغذاء والدواء على تراخيص لجميع فروع الثلاجات باستثناء فرع واحد حتى تاريخ هذه النشرة. (فرع ثلاجة سكاكا). للمزيد من المعلومات حول تراخيص الهيئة العامة للغذاء والدواء لفروع الشركة، يرجى مراجعة الجدول ١٢-٩ «تفاصيل تراخيص الهيئة العامة للغذاء والدواء التي حصلت عليها فروع الشركة».

وكما في تاريخ هذه النشرة، لم تحصل الشركة على تراخيص أو تصاريح بيئية من المركز الوطني للرقابة على الالتزام البيئي لأربعة فروع ثلاجات من فروعها (فرع ثلاجة جدة، وفرع ثلاجة خميس مشيط، وفرع ثلاجة حائل، وفرع ثلاجة سكاكا). للمزيد من المعلومات حول التراخيص البيئية لفروع الشركة، يرجى مراجعة الجدول ١٢-١٣ «تفاصيل التراخيص البيئية التي حصلت عليها فروع الشركة».

وتخضع معظم التراخيص الحالية للشركة لشروط قد يتم بموجبها تعليق تلك التراخيص أو إلغاؤها في حال أخفقت الشركة في الوفاء بتلك الشروط الموضوعية والتقيّد بها. فضلاً عن ذلك، ليس هناك ما يضمن تمكن الشركة من الحصول على موافقة الجهة المعنية عند سعيها لتجديد أي ترخيص أو تعديله، أو في حال موافقتها على التجديد، قد تقوم هذه الجهة، بفرض شروطاً من شأنها أن تؤثر سلباً على أداء الشركة.

وإذا لم تحصل الشركة على أي ترخيص ضروري لممارسة أعمالها أو لم تجدها، أو في حال انتهت صلاحية تراخيصها أو جرى تعليقها، أو إذا تم تجديد أي من تلك التراخيص بموجب شروط غير ملائمة للشركة، أو إذا تعذر على الشركة الحصول على تراخيص إضافية لازمة في المستقبل، فسوف ينتج عن ذلك إيقاف الشركة عن ممارسة أعمالها كلياً أو جزئياً أو فرض غرامات مالية عليها من الجهات الحكومية المختصة بما في ذلك فرض غرامات من الدفاع المدني تصل إلى ٣٠,٠٠٠ ريال سعودي، أو من وزارة الشؤون البلدية والقروية والإسكان تصل إلى ٥,٠٠٠ ريال سعودي لكل موقع مخالف أو من الهيئة العامة للنقل تصل إلى ٥,٠٠٠ ريال سعودي لكل شاحنة مخالفة. بالإضافة إلى ذلك، قد تتعرض الشركة لعقوبات صادرة من الهيئة العامة للغذاء والدواء والمركز الوطني للرقابة على الالتزام البيئي إذا لم تحصل على ترخيص أو تصريح بيئي لمزاولة نشاط فروعها الاثني عشر، بما في ذلك غرامات التي قد يفرضها المركز الوطني للرقابة على الالتزام البيئي التي تصل إلى ٢٠,٠٠٠,٠٠٠ ريال سعودي أو تعليق الترخيص أو التصريح لمدة لا تتجاوز ستة أشهر عن كل فرع مخالف أو إلغاء الترخيص أو التصريح. وهذا الأمر الذي قد يعرقل عمليات الشركة أو يعطلها، ويتسبب في تكبدتها تكاليف إضافية، وسيؤثر ذلك بشكل سلبي وجوهري على أعمال الشركة ونتائج عملياتها ووضعها المالي وتوقعاتها المستقبلية.

## ١١-١-٢ المخاطر المتعلقة بقدرة الشركة على الحفاظ على صورتها وسمعة علاماتها التجارية

تعتقد الشركة أن نجاحها يعتمد جزئياً على قدرتها على الحفاظ على صورتها وسمعة علاماتها التجارية، والمرتبطة بتقديم منتجات عالية الجودة للعملاء. للمزيد من المعلومات حول العلامات التجارية الخاصة بالشركة، يرجى مراجعة الجدول ١٢-٣١ «تفاصيل العلامات التجارية المسجلة». ورغم أن الشركة لا تمتلك حصص ملكية لدى منتجي أو موردي هذه المنتجات ولا تسيطر عليهم، إلا أنه تتأثر سمعة العلامة الخاصة بالشركة سلباً نتيجة فعل يبدد من المنتجين لا يحبذ العملاء، كوقف منتج معين أو تغييره. وقد تضرر أي أمور تتعلق بالجودة وبمعايير الصحة والسلامة لعلامتها التجارية، سواء كانت فعلية أو متصورة أو حتى زائفة أو لا أساس لها من الصحة (بما في ذلك أية حوادث قد تقع في فروع الشركة). وقد يؤدي ذلك إلى تشويه سمعة الشركة و/أو قد يتسبب في خسارة الشركة لعملائها لصالح منافسيها، مما قد يسفر عنه نقص في أعداد العملاء، ويؤدي بدوره إلى تراجع في حصة الشركة السوقية وإيراداتها.



وإضافةً إلى ذلك، فقد تؤدي الدعاية السلبية الناتجة عن أفعال أعضاء مجلس إدارة الشركة، أو المساهمين، أو الإدارة، أو الأطراف ذوي العلاقة، أو الموردين، أو العاملين، أو المقاولين، أو الوكلاء أو سواهم (مثل الحوادث المتعلقة بخدمة العملاء أو عدم التقيد بالأنظمة واللوائح) إلى التأثير سلباً على سمعة علامتها التجارية. وقد تنتشر مثل هذه الدعاية السلبية بشكل سريع وعلى نطاق واسع، خصوصاً مع زيادة استخدام وسائل التواصل الاجتماعي، مما يزيد من صعوبة تمكن الشركة من التصدي لها والتجاوب معها. وقد تؤدي الأضرار التي تلحق بسمعة الشركة وعلاماتها التجارية إلى انخفاض الطلب على منتجات الشركة، مما سيؤثر سلباً وجوهرياً على أعمال الشركة ونتائج عملياتها ووضعها المالي وتوقعاتها المستقبلية.

## ١٢-١-٢ المخاطر المتعلقة بمشاكل الجودة أو الصحة المتصلة بمنتجات الشركة

إن المخاوف المحيطة بسلامة المنتجات المخزنة في فروع الشركة أو سلامة وجودة سلسلة التوريد الخاصة بالشركة يمكن أن تدفع عملائها إلى تجنب شراء منتجات معينة منها، أو البحث عن مصادر بديلة؛ فقد لا يلتزم مثلاً تجار التجزئة أو الجملة أو العملاء في قطاع خدمات الأغذية الذين يشترون منتجات الشركة بمتطلباتها لتخزين المنتجات لضمان جودتها. كما إن الدعاية السلبية لهذه المخاوف، سواء كانت تستند إلى وقائع فعلية ومؤكدة أو غير ذلك، يمكن أن تؤدي إلى عزوف العملاء أو المستهلكين النهائيين عن شراء منتجات الشركة، مما سيكون له تأثير سلبي وجوهري على أعمال الشركة ونتائج عملياتها ووضعها المالي وتوقعاتها المستقبلية. بالإضافة إلى ذلك، قد لا تكون الضوابط التشغيلية التي تضعها الشركة وتقوم بتدريب الموظفين عليها فعالة في الوقاية من الأمراض المتأتبة من الأغذية، والتلاعب بالأغذية، وغيرها من مشاكل المواد الغذائية (بما في ذلك خطر عدم اكتشاف مواد غذائية منتهية الصلاحية مستلمة من الموردين أو مسلمة للعملاء) التي ستؤثر على عملياتها.

كما قد يتم سحب المنتجات التي توزعها الشركة، بما في ذلك استردادها أو سحبها بشكل تطوعي، إذا سببت إصابات أو أمراض، أو تم أو ادعى تصنيفها بصورة خاطئة أو تزييفها أو تزويرها أو مخالفتها للوائح الحكومية. ويجوز للشركة استرداد أو سحب المنتجات التي ترى أنها لا تفي بمعايير الجودة في الطعم أو المظهر أو غيرها بشكل تطوعي، حمايةً لعلامة الشركة التجارية وسمعتها. وقد يؤدي سحب منتج في المستقبل إلى تكبد نفقات كبيرة وغير متوقعة، أو اتلاف مخزون المنتج، أو الإضرار بسمعة الشركة، أو خسارة مبيعات لعدم توفر المنتج لفترة من الوقت، مما سيؤثر سلباً وجوهرياً على أعمال الشركة ووضعها المالي ونتائج عملياتها.

وقد تقع حوادث في المستقبل متعلقة بسلامة وجودة المنتجات أو المكونات المعروضة فيها، مما سيؤدي إلى نشوء مطالبات على الشركة بشأن المسؤولية عن المنتجات، وسحب المنتجات، والدعاية السلبية. كما قد يتم فرض عقوبات وغرامات من قبل الهيئة العامة للغذاء والدواء والهيئة السعودية للمدن الصناعية ومناطق التقنية ووزارة الشؤون البلدية والقروية والإسكان أو أية جهة حكومية أخرى وقد يترتب عليه إقفال أحد فروع الشركة، وسيؤثر ذلك بالتالي بشكل سلبي وجوهري على سمعة الشركة، وأعمالها، ووضعها المالي، ونتائج عملياتها.

## ١٣-١-٢ المخاطر المتعلقة بنظام الوكالات التجارية

أبرمت الشركة اتفاقيات توزيع مع أربعة موردين رئيسيين (للمزيد من المعلومات يرجى مراجعة القسم ١٢-٥-١ «العقود المبرمة مع الموردين الرئيسيين»). وتخضع اتفاقيات التوزيع لنظام الوكالات التجارية الصادر بالمرسوم الملكي رقم م/١١ وتاريخ ١٢/٢٠/١٣٨٢هـ (الموافق ٢١ يوليو ١٩٦٢م) وتعديلاته («نظام الوكالات التجارية»).

بموجب نظام الوكالات التجارية يتعين على أي شركة تزاوّل أنشطة الوكالات التجارية أن يكون لها مجلس إدارة يتألف حصراً من أعضاء سعوديين. وعلى الرغم من عدم تحديد غرامات لمخالفة هذا الشرط، إلا أن نظام الوكالات التجارية يفرض غرامة تتراوح قيمتها بين ٥,٠٠٠ ريال سعودي إلى ٥٠,٠٠٠ ريال سعودي عن أي مخالفة لأحكام نظام الوكالات التجارية، بالإضافة إلى أنه يحق لوزارة التجارة طلب بأن يكون جميع أعضاء مجلس الإدارة من السعوديين.

يتعين على الوكيل التجاري السعودي تسجيل جميع اتفاقيات الوكالات والتوزيع لدى وزارة التجارة في غضون ثلاثة (٣) أشهر من تاريخ بدئها، إلا أن التسجيل (أو عدمه) ليس شرطاً لنفاذ الاتفاقية في المملكة. ويتيح التسجيل وضعاً مميزاً للوكيل التجاري ما كان ليمنحه بدونه ويسر له التعامل مع الوكالات الحكومية فيما يتصل بمسائل تشمل الامتثال لمتطلبات الهيئة السعودية للمواصفات والمقاييس والجودة أو غيرها من المتطلبات الحكومية، أو في حال التعدي على العلامات التجارية وحقوق الملكية الفكرية الأخرى، إلا أنه يفرض كذلك بعض الالتزامات الأخرى على الوكيل التجاري، كضمان جودة المنتج. تقع مسؤولية تسجيل أي اتفاقية وكالة تجارية لدى وزارة التجارة وفساد الغرامات المفروضة لعدم الالتزام على عاتق الوكيل التجاري السعودي وليس على الطرف الأجنبي. لم يتم تسجيل أي من اتفاقيات التوريد والتوزيع المبرمة بين الشركة والموردين الرئيسيين لدى وزارة التجارة، ولذلك يحق لوزارة التجارة فرض غرامات على الشركة تتراوح بين ٥,٠٠٠ ريال سعودي و ٥٠,٠٠٠ ريال سعودي. وسيؤثر ذلك بشكل سلبي وجوهري على أعمال الشركة ونتائج عملياتها ووضعها المالي وتوقعاتها المستقبلية.

## ١٤-١-٢ المخاطر المتعلقة بحماية الشركة لعلاماتها التجارية

قامت الشركة بتسجيل أربع عشرة علامة تجارية تعتمد عليها في أعمالها في المملكة وخارج المملكة، (للمزيد من المعلومات، يرجى مراجعة القسم ١٢-١٠-١ «العلامات التجارية»). وكما في تاريخ هذه النشرة، تقوم الشركة بإجراءات نقل ملكية ثلاث علامات تجارية مسجلة لدى شركة أبناء عبد الله العلي المنجم (المساهم الكبير) إلى الشركة وبالإضافة إلى ذلك تقوم الشركة بإجراءات لتسجيل علامتين تجاريتين. وفي حال لم تتمكن الشركة من تسجيل أو تجديد العلامات التجارية الخاصة بها أو في حال قيام أي شخص بالاعتراض على تسجيل تلك العلامات، وسيؤثر ذلك سلباً وجوهرياً على أعمال الشركة ونتائج عملياتها ووضعها المالي وتوقعاتها المستقبلية. وتعتمد الشركة على قدرتها على الاستمرار في استخدام تلك العلامات التجارية، وحماية حقوقها فيما يخص تلك العلامات في مواجهة أي استخدام غير مشروع لها من قبل الغير.

وفي حال انتهاك حقوق الملكية الفكرية للعلامات التجارية الخاصة بالشركة، بما في ذلك استخدامها من قبل الغير دون ترخيص أو عدم حمايتها من قبل الجهات المختصة وفق الأنظمة في الدول ذات العلاقة، فقد يستلزم ذلك أن تدخل الشركة في إجراءات قضائية مكلفة وتحول جهود بعض من موظفيها الفنيين والإداريين لهذه الإجراءات القضائية بدلاً عن قيامهم بأعمالهم ومسؤولياتهم اليومية. فضلاً عن ذلك، فقد تضطر الشركة نتيجة لأي نزاع يتعلق بعلامتها التجارية إلى إبرام اتفاقيات امتياز أو ترخيص بالنسبة لأي من هذه العلامات، والتي قد تكون بشروط غير مواتية للشركة أو غير ممكنة إطلاقاً. فسيؤثر وقوع أي من هذه الأحداث بشكل سلبي وجوهري على أعمال الشركة ونتائج عملياتها ووضعها المالي وتوقعاتها المستقبلية.

## ١٠-١-٢ المخاطر المتعلقة بتعرض الشركة لمخاطر تشغيلية وعوائق تجارية غير متوقعة

يعتمد نجاح الشركة إلى حد كبير على استمرارية تشغيل فروعها وعملياتها وأسطولها دون معوقات. وتعرض فروع الشركة وعملياتها وأسطولها لعدد من المخاطر، بما في ذلك، على سبيل المثال، سوء الأحوال الجوية أو الأضرار المادية للمباني أو انقطاع التيار الكهربائي أو الأعطال أو تعطل المعدات والمركبات أو انخفاض أدائها عن المعدل المطلوب أو إمكانية توقف الأعمال أو حدوث أعمال إجرامية أو شغب أو اضطراب أو حدوث كوارث طبيعية أو حرائق أو أخطاء تشغيلية أو أعطال ميكانيكية أو ارتفاع حركة المرور عموماً على الطرقات أو أي ارتباك أو تعطل أو تأخير في الموانئ أو خدمات الشحن المختلفة بشكل عام، بالإضافة إلى أنواع أخرى من المخاطر المرتبطة بتشغيل الفروع والأسطول. إن حدوث أي من هذه الحوادث، أو أية حوادث مشابهة لها، قد يتسبب في تعطل أعمال الشركة، مما سيؤثر بشكل سلبي وجوهري على أعمال الشركة ونتائج عملياتها ووضعها المالي وتوقعاتها المستقبلية.

وبالإضافة إلى ذلك، قد لا يتم تسليم المنتجات إلى فروع الشركة نتيجة عدد من الأسباب كالقيود الحكومية لحماية الصحة العامة على سبيل المثال وضع قيد على التجول أو حظره، والتي قد تؤثر على سائقي الشركة المكلفين بعمليات التوصيل؛ أو عدم تطبيق نظام العمل بفروع الشركة بالشكل المناسب؛ أو سوء المناولة؛ أو ازدحامات مرورية، أو غيرها، حيث يمكن لأي من هذه العوامل أن تؤدي إلى تأخير أو عدم استلام البضائع، أو تلف المخزون، وبالتالي سيتعطل توريد هذه المنتجات. وسيؤثر ذلك بشكل سلبي وجوهري على أعمال الشركة وربحياتها وسمعتها. وفي حال ارتباك سلسلة التوريد، قد تتخفف إيرادات الشركة نتيجة لأية خسائر أو لإلغاء طلبات هامة بسبب نقصان أو عدم توفر منتجات معينة مطلوبة من العملاء. وقد تمنع هذه الأحداث من توافر المنتجات أو إدارتها في أماكن بيعها أو استخدامها، مما من شأنه أن يحد من المبيعات أو يزيد التكاليف، وسيؤثر ذلك بشكل سلبي وجوهري على أعمال الشركة ونتائج عملياتها ووضعها المالي وتوقعاتها المستقبلية.

وبالإضافة لما ذكر، تتأثر ربحية المنتج كذلك نتيجة لتشديد لوائح الهيئة العامة للغذاء والدواء، ونتيجة لزيادة المعروض من الدواجن البرازيلية بعد الامتثال للوائح الهيئة العامة للغذاء والدواء واستمرار الصادرات، ونتيجة للزيادة في متوسط تكلفة الدجاج، مع انخفاض متوسط سعر بيع المنتج مدفوعة بزيادة عرض الدواجن من دول أخرى، ونتيجة لانخفاض طلب السوق بسبب أية حالات مقاطعة يقدم عليها العملاء والمستهلكون.

وإذا حدث تعطل في أعمال واحد أو أكثر من فروع الشركة أو عملياتها أسطولها، فسيؤثر ذلك على إيرادات الشركة وربحياتها، مما سيؤثر بدوره بشكل سلبي وجوهري على أعمال الشركة ونتائج عملياتها ووضعها المالي وتوقعاتها المستقبلية.

## ١٦-١-٢ المخاطر المتعلقة بتفشي الأمراض المعدية أو غيرها من المخاوف التي تهدد الصحة العامة، بما في ذلك الانتشار العالمي المستمر لفيروس كورونا (COVID-19)

سبترت على تفشي مرض من الأمراض المعدية - مثل متلازمة الشرق الأوسط التنفسية (MERS) وفيروس الإنفلونزا أ (H1N1) ومتلازمة العدوى التنفسية الحادة (SARS) وفيروس كورونا المستجد (COVID-19) - في الشرق الأوسط و/أو في أي منطقة أخرى أثر سلبي وجوهري على اقتصاد المملكة وعمليات الشركة. ومنذ أواخر شهر ديسمبر ٢٠١٩م، أخذ فيروس كورونا (COVID-19) بالتفشي بداية في الصين ومن ثم في جميع أنحاء العالم. يُعد فيروس كورونا (COVID-19) مرضاً معدياً يسببه فيروس شديد العدوى يُحدث التهابات في الجهاز التنفسي وأعراضاً أخرى كالحمى والسعال وضيق التنفس.

وعقب تفشي فيروس كورونا (COVID-19)، قامت حكومات العديد من البلدان بفرض قيود على السفر و/أو تدابير الحجر الصحي الإلزامي للمسافرين الدوليين، إضافة إلى فرض قيود، في العديد من الحالات، على سكان مناطق أو أقاليم أو مقاطعات بعض البلدان. أما في المملكة، فقد نفذت الحكومة السعودية مجموعة من الإجراءات الاحترازية رداً على تفشي فيروس كورونا (COVID-19)، وجرى رفع العديد من تلك الإجراءات نظراً لتراجع معدلات الإصابة. لكن، إذا زاد انتشار فيروس كورونا (COVID-19) مرة أخرى في المملكة العربية السعودية، فمن الممكن أن تعود الحكومة السعودية لتنفيذ إجراءات احترازية معينة والتي قد تشمل:

- التعليق المؤقت لتأشيرات السفر للسياح الزائرين لأغراض دينية والذين يعتزمون زيارة مدينتي مكة المكرمة والمدينة المنورة لأداء فريضتي الحج والعمرة.
- فرض قيود مؤقتة على جميع الحجاج والمعتمرين المقيمين في المملكة لمنعهم من زيارة مدينتي مكة المكرمة والمدينة المنورة.
- التعليق المؤقت لجميع الرحلات (الدولية والمحلية) وخدمات النقل بين المدن بواسطة الباصات وسيارات الأجرة والقطارات.
- التعليق المؤقت للتنقل بين المناطق والمدن داخل المملكة العربية السعودية حتى إشعار آخر.
- تعليق حضور الموظفين في أماكن العمل لدى جميع الدوائر الحكومية، باستثناء القطاعات الصحية والأمنية والعسكرية، وكذلك المركز الوطني الإرشادي للأمن السيبراني.
- التوقف المؤقت عن الحضور لمقرات العمل في القطاع الخاص، باستثناء الخدمات الأساسية كقطاعات الصحة والغذاء.

- حظر تجول كامل في كافة مدن المملكة العربية السعودية (التي تكثر فيها حالات العدوى)، بما في ذلك مكة المكرمة والمدينة المنورة والرياض وجدة.
- إغلاق جميع الأماكن العامة إلا ما قد صدر بشأنه توجيهات رسمية (بما في ذلك أماكن الترفيه ومراكز التسوق (المولات)) في المملكة.
- حظر التجول الكلي أو الجزئي في عدد من مدن ومناطق المملكة.

في حالة حدوث زيادة أخرى في انتشار فيروس كورونا (COVID-19)، فمن الصعب تقدير الأثر المحتمل الذي قد يحدثه ذلك على اقتصاد المملكة والعمليات التجارية للشركة. كما لا يمكن ضمان أن الإجراءات الاحترازية (كتلك المنوه عنها أعلاه) سوف تتجح في إيقاف أو الحد من تفشي فيروس كورونا (COVID-19) في المملكة مستقبلاً. بالإضافة إلى ذلك، من المرجح أن يكون لهذه الإجراءات (المنوه عنها أعلاه) آثار سلبية وجوهريّة على الاقتصاد السعودي وعلى ثقة المستثمرين والأعمال لدرجة يصعب التنبؤ بها، وسيؤثر ذلك بشكل سلبي وجوهري، على أعمال الشركة، ونتائج عملياتها، ووضعها المالي، وتوقعاتها المستقبلية.

إن أي تفش لفيروس كورونا (COVID-19) في المملكة العربية السعودية أو في أماكن أخرى قد يعرض الشركة لمخاطر انقطاع الأعمال، وبشكل خاص، سيتم تعليق أو تأخير أو التأثير سلباً على توريد بعض المنتجات التي تشتريها الشركة من موردين موجودين في الدول المتأثرة جداً، مثل أمريكا الجنوبية وعدة دول أوروبية وغيرها. بالإضافة إلى ذلك، في حال تعرض أحد المديرين أو أعضاء الإدارة العليا أو الموظفين الآخرين لفيروس كورونا (COVID-19)، ستضطر الشركة إلى تعليق عملياتها بصورة مؤقتة و/أو سيخضع الأفراد المعينون للحجر الصحي، وهذا ما من شأنه أن يعطل التشغيل العادي لأعمال الشركة، وأن يؤثر بالتالي تأثيراً سلبياً وجوهرياً على أعمال الشركة، ونتائج عملياتها، ووضعها المالي، وتوقعاتها المستقبلية.

وعلى الرغم من ذلك، وخلال السنة المالية ٢٠٢٠م، لم تتأثر نتائج الشركة بشكل كبير خلال فترات حظر التجول (التي شهدتها المملكة العربية السعودية ما بين شهر مارس ويونيو من نفس العام). بدلاً من ذلك، تغير مزيج قنوات المبيعات في خلال نفس الفترة إلى مبيعات محلات التجزئة نتيجة للشراء المتزايد من قبل المستهلكين، في حين انخفضت مبيعات قطاع خدمات الأغذية نتيجة للفترات التي أغلقت فيها المطاعم متأثرة بالإجراءات الاحترازية التي فرضت آنذاك. بلغت إيرادات السنة المالية ٢٠٢٠م ما قيمته ٢,٥٢٨,٥ مليون ريال سعودي محققة نمواً بنسبة ٤,٩٪ مقارنة بالسنة المالية المنتهية ٢٠١٩م، وذلك كان مدفوعاً بارتفاع متوسط سعر البيع للمنتجات، حيث أن الشركة قامت بتقليل العروض الترويجية في محلات السوبرماركت خلال نفس الفترة. وقد تحسن صافي الدخل للشركة من ١٠٩,٢ مليون ريال سعودي في السنة المالية ٢٠١٩م إلى ٢٢٩,٧ مليون ريال سعودي في السنة المالية ٢٠٢٠م. انخفض صافي دخل الفترة من ٧٥,٧ مليون ريال سعودي في فترة الثلاثة أشهر المنتهية في ٣١ مارس ٢٠٢٠م إلى ٢٩,٥ مليون ريال سعودي في فترة الثلاثة أشهر المنتهية في ٣١ مارس ٢٠٢١م.

ليس من الممكن تقييم الآثار المترتبة على جائحة كورونا بأي قدر من اليقين، سواء من حيث المدة التي قد تستمر فيها أو بشكل أكثر تحديداً من حيث تأثيره على أعمال الشركة. على المدى الطويل، قد تشمل التفاوض على أسعار جديدة مع العملاء و/أو الموردين، وسلوك العميل والمستهلك النهائي لمنتجات معينة بالنسبة إلى أهمية الشراء، أو تغييرات أساسية أخرى في نموذج أعمال الشركة والتي من الممكن أن تؤثر على ربحية الشركة.

## ١٧-١-٢ المخاطر المتعلقة بإدارة المخزون

كان لدى الشركة مخزون بضاعة صافي قدره ٣٤٥,٤٥ مليون ريال سعودي، ٣٩١,٨١ مليون ريال سعودي، و٤١٩,٩٩ مليون ريال سعودي، و٤٥٩,٦٦ مليون ريال سعودي يمثل ٣٥,٧٪، و٣٨,٣٪، و٣٩,٥٪ و٣٩,٥٪ من إجمالي موجودات الشركة، كما في ٣١ ديسمبر ٢٠١٨م، ٣١ ديسمبر ٢٠١٩م، و٣١ ديسمبر ٢٠٢٠م، والفترة المنتهية ٣١ مارس ٢٠٢١م، على التوالي. ليس لدى الشركة سياسة مخصصات للمخزون التالف، حيث تقوم الشركة بتقيد التالف الفعلي بشكل شهري بمراجعة طرق وإجراءات رقابة المخزون بشكل دوري بناءً على نظام إدارة المخزون الذي يتتبع تاريخ انتهاء الصلاحية لكل صنف ومن خلال فحوصات المخزون الداخلية، وذلك للحد من الكميات التالفة. وقد بلغت قيمة البضائع التالفة والمنتهية الصلاحية التي تم اتلافها خلال السنوات السابقة ما يعادل ٧,٩ مليون ريال سعودي و ٨,١ مليون ريال سعودي و ٩,٣ مليون ريال سعودي و ٣,١ مليون ريال سعودي عن السنوات المنتهية بتاريخ ٣١ ديسمبر ٢٠١٨م، ٣١ ديسمبر ٢٠١٩م، ٣١ ديسمبر ٢٠٢٠م، والفترة المنتهية ٣١ مارس ٢٠٢١م، على التوالي. في حين مثلت هذه المبالغ نسبة ٢,٢٪ و ٢,٩٪ و ٢,٩٪ و ١,١٪ من إجمالي قيمة مخزون البضاعة ونسبة ٠,٢٨٪ و ٠,٤٠٪ و ٠,٦٢٪ من إجمالي مشتريات الشركة للسنوات المالية ٢٠١٨م، ٢٠١٩م، ٢٠٢٠م، والفترة المنتهية ٣١ مارس ٢٠٢١م، على التوالي.

وإذا تعذر على الشركة الحفاظ على المستوى الأمثل للمخزون، ورقابة المخزون بشكل دوري، فإن ذلك سيؤدي لنقص حاد أو زيادة ملموسة في مستويات المخزون، مما سيؤدي بدوره إلى عجز الشركة عن الوفاء باحتياجات عملائها أو بيع المنتجات، وسيؤثر ذلك بشكل سلبي وجوهري على أعمال الشركة ونتائج عملياتها ووضعها المالي وتوقعاتها المستقبلية.

## ١٨-١-٢ المخاطر المتعلقة بتطبيق تطورات للمعايير المحاسبية الدولية أو بتطبيق معايير محاسبية دولية جديدة (IFRS) في المستقبل وآثار ذلك على الشركة

قد يؤدي تغيير المعايير المحاسبية الدولية (IFRS) المتعارف عليها إلى معايير محاسبية دولية معدلة أو جديدة إلى عدم إمكانية مقارنة قوائم الشركة المالية السابقة بسهولة. وعلى وجه الخصوص، قد لا تكون قوائم الشركة المالية عن السنوات المالية والفترات التي تبدأ بعد ٣١ ديسمبر ٢٠٢٠م التي قد يتم إعدادها وتقديمها بموجب معايير محاسبية دولية معدلة أو جديدة (IFRS) قابلة للمقارنة بسهولة مع تلك الخاصة بالفترات المالية السابقة الواردة في هذه النشرة والتي تم إعدادها وتقديمها بموجب المعايير المحاسبية الدولية (IFRS) المتعارف عليها حالياً. وسيؤثر ذلك بشكل سلبي وجوهري على مستوى نتائج عمليات الشركة ووضعها المالي.

## ١٩-١-٢ المخاطر المتعلقة بتقلب أسعار صرف العملات

تستورد الشركة معظم بضائعها من موردين من خارج المملكة بالعملة الأجنبية أغلبها يتم بالدولار الأمريكي. وتمثل تلك المشتريات التي يتم استيرادها ٨٥.٧٪ و ٨٢.١٪ و ٧٨.٢٪ و ٧٦٪ من إجمالي حجم المشتريات للسنوات المنتهية في ٢١ ديسمبر ٢٠١٨ و ٢١ ديسمبر ٢٠١٩ و ٢١ ديسمبر ٢٠٢٠م والفترة المنتهية ٢١ مارس ٢٠٢١م، على التوالي. هذا وتقضي سياسة المملكة بأن الريال السعودي، حتى تاريخ هذه النشرة، مربوط بالدولار الأمريكي بسعر صرف يقدر بـ ٣.٧٥ ريال سعودي مقابل ١.٠٠ دولار أمريكي. إلا أنه لا يوجد أي ضمانات على ثبات سعر صرف الريال السعودي مقابل الدولار الأمريكي. وعليه، فإن أي انخفاض في قيمة الريال السعودي مقابل العملات الأجنبية الأخرى (بما في ذلك الدولار الأمريكي) سوف يؤدي إلى زيادة في التكاليف التشغيلية للشركة. وإذا كانت الشركة غير قادرة على رفع أسعار البيع من خلال تمرير الزيادات في تكاليف التشغيل الناجمة عن انخفاض قيمة الريال إلى العملاء، فسيؤثر ذلك بشكل سلبي وجوهري على أعمال الشركة ونتائج عملياتها ووضعها المالي وتوقعاتها المستقبلية.

## ٢٠-١-٢ المخاطر المتعلقة باعتماد الشركة على إدارتها العليا وكبار موظفيها

يعتمد نجاح الشركة على استمرارية عمل وأداء إدارتها العليا وكبار موظفيها الآخرين، وكذلك على قدرتها على إيجاد موظفين مؤهلين في المستقبل وتوظيفهم وتطويرهم وتحفيزهم والحفاظ عليهم. وتعتمد الشركة على عدد من الأفراد الأساسيين في فريق إدارتها العليا، ممن لديهم خبرات قيمة في قطاع المواد الغذائية، وممن ساهموا بشكل كبير في تطوير عمليات الشركة وتوسعها. وهناك تناقض شديد على كبار التنفيذيين في قطاع المواد الغذائية، وليس بمقدور الشركة أن تضمن قدرتها على الاحتفاظ بموظفيها أو على جذب موظفين جدد مؤهلين بشكل مناسب، ويشمل ذلك المناصب الشاغرة كما في تاريخ هذه النشرة، وهي كالتالي: مسؤول العلاقات مع المستثمرين ومسؤول الالتزام. بالإضافة إلى ذلك، اعتمدت الشركة في الماضي على المساهم الكبير الذي دعم الشركة والإدارة من خلال رؤيته لقطاع المواد الغذائية ومعرفته لهذا القطاع. وقد لا تكون الشركة قادرة على الاستفادة بصورة مستمرة من الخبرة الواسعة التي يتمتع بها المساهم الكبير وفهمه للسوق السعودية، وسيؤثر عدم الاستفادة من خبرة أو تواجد المساهم الكبير أو أي من أفراد الإدارة العليا ذوي الخبرة بشكل سلبي وجوهري على أعمال الشركة ونتائج عملياتها ووضعها المالي وتوقعاتها المستقبلية، كما قد يزيد هذا الأمر من مصاريفها.

وقد تحتاج الشركة لاستثمار موارد مالية وبشرية كبيرة لجذب تنفيذيين و/ أو موظفين كبار جدد والحفاظ عليهم. إن فقدان خدمات كبار التنفيذيين لدى الشركة قد يؤخر أو يحول دون تنفيذ وتحقيق أهداف الشركة الاستراتيجية، وقد يؤدي إلى تحويل اهتمام الإدارة للبحث عن بديل مؤهل، مما سيؤثر سلباً على قدرة الشركة على إدارة أعمالها بفاعلية وكفاءة. بالإضافة إلى ذلك، يمكن لأي من كبار التنفيذيين أو الموظفين أن يستقيل في أي وقت. وفي حال لم تتمكن الشركة من توظيف والحفاظ على كبار التنفيذيين الذين يتمتعون بمستويات عالية من المهارات في المجالات المناسبة، فسيكون لذلك تأثير سلبي وجوهري على أعمال الشركة ونتائج عملياتها ووضعها المالي وتوقعاتها المستقبلية.

وقد يرتكب كبار التنفيذيين والموظفين أعمالاً قد تؤثر سلباً على أعمال الشركة بما في ذلك سوء استخدام معلومات الشركة أو نظمها أو الإفصاح عن معلومات سرية أو الضلوع في نشر معلومات مضللة. كما قد لا تتمكن الشركة دوماً من منع كبار التنفيذيين والموظفين من ارتكاب أفعال ترقى لمستوى الأخطاء الجسيمة أو التأكد من تقيدهم باللوائح الداخلية للشركة. وستؤدي أي من تلك الأفعال إلى تكبد الشركة خسائر أو غرامات أو التزامات مالية، أو ستؤدي إلى الإساءة لسمعة الشركة، وهذا من شأنه أن يؤثر بشكل سلبي وجوهري على أعمال الشركة ونتائج عملياتها ووضعها المالي وتوقعاتها المستقبلية.

## ٢١-١-٢ المخاطر المرتبطة بمتطلبات العاملين غير السعوديين ونظام العمل

طبقاً لنظام العمل السعودي، لا يسمح للعاملين غير السعوديين بالعمل لدى أي شركة في المملكة إلا إذا كانوا تحت كفالتهم. وتوظف الشركة ثلاثة عاملين غير سعوديين مكنولين من قبل أطراف ذوي علاقة وتقوم الشركة حالياً باتخاذ الإجراءات اللازمة لنقل كفالتهم. تبلغ رسوم نقل العمالة من شركة إلى شركة أخرى بين ٢,٠٠٠ و ٦,٠٠٠ ريال سعودي (وذلك حسب عدد المرات التي قام فيها العامل بنقل كفالته في الماضي). وكما في تاريخ ٢١ مارس ٢٠٢١م، لدى الشركة ١,٨٢٢ موظفاً، من بينهم ١٦.٧٪ من المواطنين السعوديين، و ٥٢٧ موظف على كفالة شركات توريد القوى العاملة من أطراف ثالثة وأطراف ذوي علاقة، يعملون في الشركة بعد حصولهم على إشعار «أجير» (للمزيد من المعلومات عن الموظفين الذين على كفالة شركات توريد القوى العاملة، يرجى الاطلاع على القسم ٤-٨-١٢ «الموظفون»)).

وتشتمل العقوبات المفروضة على الشركات المخالفة للنظام لأول مرة بإعارة عاملين تحت كفالتها للعمل لدى شركة أخرى (دون حصولهم على إشعار «أجير»)، على غرامة قدرها ٢٥,٠٠٠ ريال سعودي عن كل عامل مخالف، وحظر استخدام عاملين غير السعوديين لمدة سنة واحدة. وتزداد العقوبات في حال قامت المنشأة أو الفرع بتكرار هذه المخالفة لتشمل غرامات أعلى تصل إلى ١٠٠,٠٠٠ ريال سعودي عن كل عامل مخالف وحظر الاستقدام لمدة سنتين إلى خمس سنوات إضافية، بالإضافة لعقوبات الأخرى. وقد يؤدي وضع بعض العاملين غير السعوديين لدى الشركة إلى خسائر أو غرامات أو التزامات مالية على الشركة، وسيؤثر ذلك بشكل سلبي وجوهري على أعمال الشركة ونتائج عملياتها ووضعها المالي وتوقعاتها المستقبلية. كما ويؤثر نقل كفالة العمالة الأجنبية من شركة إلى أخرى، أو إعارتها من خلال برنامج «أجير»، سلباً على نسبة السعودة في الشركة التي تم نقل أو إعارة العمالة إليها، مما يؤثر على تصنيفها في برنامج نطاقات (للمزيد من المعلومات عن السعودة وبرنامج نطاقات، يرجى مراجعة القسم ٤-٩ «السعود»)).

إضافة إلى ذلك، وطبقاً لنظام العمل السعودي، يجب على كل عامل غير سعودي أن يقوم بالوظيفة المثبتة في تصريح إقامته. وكما في تاريخ هذه النشرة، هناك ٨١ موظف من إجمالي موظفي الشركة غير السعوديين الذين لا يقومون بذات الوظيفة المثبتة في تصاريح إقامتهم. وتشتمل العقوبات على المنشآت المخالفة لأول مرة والتي توظف عاملين لا تتوافق وظيفتهم الفعلية مع الوظائف المبينة في تصاريح إقامتهم، على غرامة قدرها ٢٥,٠٠٠ ريال سعودي عن كل عامل مخالف، وحظر استخدام العاملين غير السعوديين لمدة سنة واحدة. وتزداد تلك العقوبات في حال تكرار المخالفة. وقد يؤدي الوضع المخالف لبعض العاملين غير السعوديين بالشركة إلى خسائر أو غرامات أو التزامات مالية على الشركة، وسيؤثر ذلك بشكل سلبي وجوهري على أعمال الشركة ونتائج عملياتها ووضعها المالي وتوقعاتها المستقبلية.

## المخاطر المرتبطة بترتيبات الدين الجارية الخاصة بالشركة

لقد أبرمت الشركة تسهيلات تمويلية (مراجعة وتورق) مع البنك السعودي البريطاني («ساب») بتاريخ ٠٧ يناير ٢٠٢١م مقابل ١٨٠,٠٠٠,٠٠٠ ريال سعودي وتسهيلاً للذمم الدائنة للفوائير بتاريخ ٨ يونيو ٢٠٢١م مقابل ٢٠,٠٠٠,٠٠٠ ريال سعودي، وتسهيلاً تمويلية مع البنك السعودي الفرنسي بتاريخ ٢٣ نوفمبر ٢٠٢٠م مقابل ٢٢٠,٠٠٠,٠٠٠ ريال سعودي، وتسهيلاً تمويلية مع البنك الأهلي السعودي («البنك الأهلي») بتاريخ ١٣ ديسمبر ٢٠٢٠م مقابل ٤٦٠,٠٠٠,٠٠٠ ريال سعودي («وثائق التمويل») (للمزيد من المعلومات حول التسهيلات الواردة في وثائق التمويل، يرجى الاطلاع على القسم ١٢-٨ «التسهيلات الائتمانية والقروض»). وتشترط اتفاقيات التمويل الحصول على موافقة البنك (مانح التسهيلات التمويلية) لتغيير هيكل ملكية الشركة، وقد حصلت الشركة على الموافقات المطلوبة لهذا التغيير بما يشمل طرح وإدراج أسهمها.

وتتضمن وثائق التمويل هذه عدداً من الأحكام التي تمنح حقوق إنهاء غير مقيدة لتلك البنوك، بالإضافة إلى حقوق تعديل من جانب واحد مثل الحق في تعديل أي من أحكام وثائق التمويل، أو الحق في تعديل التسهيلات أو إلغاؤها أو تقليلها، أو حق تعديل الأسعار المطبقة والمطالبة بسداد جميع المبالغ المستحقة بغض النظر عن وقوع أي تقصير في الدفع. بالإضافة إلى ذلك، تتمتع البنوك بحقوق مقاصة (للمزيد من المعلومات حول حقوق المقاصة، يرجى الاطلاع على القسم ٤-٦ «السياسات المحاسبية الهامة») («٣-مقاصة الأدوات المالية») وأسعة النطاق مقابل حسابات الشركة وأصولها، مما قد يؤثر على التدفق النقدي المتاح للشركة فيما إذا قررت إحدى البنوك ممارسة حقوق المقاصة، هذا بالإضافة إلى أحكام وأسعة النطاق تتناول الإخلال بأحكام اتفاقيات أخرى والالتزام المترتب على شركة المنجم للأغذية بوجود توفير ضمان إضافي و/ أو التوقيع على المزيد من الضمانات أو السندات لأمر وكذلك بنود تقييد الشركة عن التصرف بممتلكاتها أو الحصول على تمويل آخر.

وبالإضافة إلى ذلك، أصدرت شركة أبناء عبدالله العلي المنجم (المساهم الكبير) ضمانات لصالح البنوك («الضمانات») (للمزيد من المعلومات حول الضمانات الواردة في وثائق التمويل، يرجى الاطلاع على القسم ١٢-٨ «التسهيلات الائتمانية والقروض») لضمان التزامات الشركة تجاه هذه البنوك، وتجدر الإشارة إلى أنه سيتم الطلب من البنوك المعنية استبعاد هذه الضمانات المقدمة من قبل المساهم الكبير بعد الطرح. تطوي وثائق التمويل على منح تسهيلات «على الطلب»، وبالتالي فيمقدور هذه البنوك أن تطلب سداد أي ضمان أداء في أي وقت، الأمر الذي سيؤثر على الوضع المالي للشركة.

في حالة عدم الامتثال لأي أحكام منصوص عليها في عامل الخطر هذا، يحق للبنك المعني اتخاذ أي خطوات للحفاظ على حقوقه مثل التعجيل في سداد المبالغ المستحقة وإنهاء التسهيلات والمطالبة بالكفالات، وفي حال ما قررت البنوك رفع تكلفة التمويل في حال تم إلغاء الضمانات المقدمة من المساهم الكبير فسيكون لكل ذلك أثر سلبي وجوهري على أعمال الشركة ونتائج عملياتها ووضعها المالي وتوقعاتها. وقد لا تكون الشركة قادرة على الحصول على مصادر بديلة للتمويل لسداد هذه الديون.

## ٢٣-١-٢ المخاطر المتعلقة بتطبيق الشركة لدليل حوكمة مُعتمد حديثاً

لقد اعتمد مجلس إدارة الشركة دليل حوكمة الشركة بتاريخ ١٤٤٢/٠٧/٢٤هـ (الموافق ٢٠٢١/٠٣/٠٨م). وقد اشتمل الدليل على قواعد وإجراءات تمت صياغتها استناداً إلى لائحة حوكمة الشركات الصادرة عن هيئة السوق المالية. وسوف يعتمد نجاح الشركة في التطبيق الصحيح لقواعد الحوكمة وإجراءاتها على مدى إدراك تلك القواعد والإجراءات وفهمها وتنفيذها بشكل صحيح من جانب مجلس الإدارة ولجانته والمسؤولين التنفيذيين بالشركة، وبوجه خاص فيما يتعلق بتكوين مجلس الإدارة ولجانته، ومتطلبات الاستقلالية، والقواعد المتعلقة بتعارض المصالح والمعاملات مع الأطراف ذوي العلاقة.

كما تتطلب المادة ٢٣ من لائحة حوكمة الشركات اعتماد سياسة مكتوبة وتفصيلية بتحديد الصلاحيات المفوضة إلى الإدارة التنفيذية وجدول يوضح تلك الصلاحيات. بتاريخ ١٤٤٢/٠٧/٢٤هـ (الموافق ٢٠٢١/٠٣/٠٨م)، قام مجلس إدارة الشركة باعتماد الموافقة على جداول الصلاحيات التي تتضمن الاختصاصات وتوزيع المهام والصلاحيات بين مجلس الإدارة والإدارة التنفيذية للشركة. وعدم تقيد الشركة بقواعد الحوكمة، وبوجه خاص بالقواعد الإلزامية المنبثقة من لائحة حوكمة الشركات الصادرة عن الهيئة، قد يعرضها لعقوبات نظامية، وسيؤثر ذلك بشكل سلبي وجوهري على أعمال الشركة ونتائج عملياتها ووضعها المالي وتوقعاتها المستقبلية.

وقامت الجمعية العامة العادية للشركة بتكوين لجنة المراجعة، وهي تتألف من ثلاثة (٣) أعضاء غير تنفيذيين، وذلك بتاريخ ١٤٤٢/٠٧/٢٤هـ (الموافق ٢٠٢١/٠٣/٠٨م). وقام مجلس الإدارة بتكوين لجنة الترشيحات والمكافآت بتاريخ ١٤٤٢/٠٧/٢٧هـ (الموافق ٢٠٢١/٠٣/١١م) (للمزيد من المعلومات، يرجى مراجعة القسم ٥-٢ «لجان مجلس الإدارة»). وقد يؤثر إخفاق أعضاء تلك اللجان في أداء واجباتهم وتبني مواقف تضمن حماية مصالح الشركة ومساهمتها على التقيد بمتطلبات حوكمة الشركات، ومتطلبات الإفصاح المستمرة، وقدرة مجلس الإدارة على مراقبة أعمال الشركة من خلال تلك اللجان، مما سيترتب عليه أثر سلبي وجوهري على أعمال الشركة ووضعها المالي ونتائج عملياتها وتوقعاتها المستقبلية.

ونظراً لتكوين هذه اللجان ونظام الحوكمة الداخلي للشركة حديثاً، وعدم انعقاد اجتماعات اللجان المذكورة أعلاه منذ تشكيلها حتى الآن، وتعيين إدارة المراجعة الداخلية، والأعضاء المستقلين حديثاً، فإن عدم مقدرة أعضاء هذه اللجان والأعضاء المستقلين على القيام بالمهام المحددة لهم واتباع منهجية عمل تكفل حماية مصالح الشركة ومساهمتها قد يؤثر على تطبيق نظام الحوكمة وكفاءة رقابة مجلس إدارة الشركة على إدارة أعمالها من خلال هذه اللجان بصورة فعالة. حيث يعرض ذلك الشركة إلى احتمالية عدم التزامها بمتطلبات الإفصاح المستمرة بعد الإدراج من جهة، وإلى مخاطر تشغيلية وإدارية ومالية من جهة أخرى. وبالتالي، فإن ذلك سيترتب عليه تأثير سلبي وجوهري على أعمال الشركة ونتائج عملياتها ومركزها المالي وتوقعاتها المستقبلية.

## ٢٤-١-٢ المخاطر المتعلقة بقصور الخبرة في إدارة شركة مساهمة مدرجة

إن كبار التنفيذيين يتمتعون بخبرة محدودة أو قد لا تتوفر لديهم أي خبرة في إدارة شركة مساهمة مدرجة في المملكة والتقيد بالأنظمة واللوائح التي تخضع لها، وسيحتاج على كبار التنفيذيين على وجه الخصوص الحصول على التدريب الداخلي أو الخارجي في إدارة شركة مساهمة مدرجة سعودية، إلى جانب التزام الشركة بالأنظمة واللوائح ومتطلبات الإفصاح ذات العلاقة مما قد يقلل من الوقت الذي يخصصه كبار التنفيذيين لإدارة الأعمال اليومية للشركة. وفي حال عدم التزام الشركة بالأنظمة واللوائح ومتطلبات الإفصاح ذات العلاقة في الوقت المناسب، سيرفضها لعقوبات وغرامات نظامية من شأنها التأثير سلباً وبشكل جوهري على أعمال الشركة ووضعها المالي ونتائج عملياتها وتوقعاتها المستقبلية.

## ٢٥-١-٢ المخاطر المرتبطة بالتوريد والدعم من مقدمي الخدمات الخارجيين

تعتمد الشركة على شركات شحن وشركات أخرى في تأمين تسليم المنتجات لفرعها. وتعتمد الشركة أيضاً على خدمات من مجموعة من مقدمي الخدمات الخارجيين الآخرين لأغراض عملياتها في المملكة العربية السعودية، ويشمل ذلك تأجير المركبات، والنقل الداخلي للبضائع وفي حدود معينة، صيانة التلاجات والفروع وأساطيل سياراتها.

وبالتالي، قد تتأثر قدرة الشركة بشكل سلبي على تقديم خدمات تسليم منخفضة القيمة يعول عليها لعملائها بسبب أية تغييرات في السياسات والممارسات، مثل التسعير، وشروط الدفع، وبرمجة تلك الخدمات ومعدل تكرارها، أو أية زيادات في تكلفة الوقود والضرائب والعمالة، وعوامل أخرى خارجة عن سيطرة الشركة. بالإضافة إلى ذلك، تعتمد الشركة بشكل كبير على موظفين خارجيين من عدد من شركات القوى العاملة لمختلف العمليات ومتطلبات الصيانة. فلو حدثت أية تغييرات غير متوقعة في العوامل المبينة سالفاً، سيكون لها تأثير سلبي وجوهري على أعمال الشركة ووضعها المالي ونتائج عملياتها وتوقعاتها المستقبلية.

وفضلاً عن ذلك، ليس هناك ضمان بأن مقدمي الخدمات للشركة من الأطراف الأخرى سيقدمون خدمات مرضية تفي بالمعايير المتوقعة من جانب الشركة بشكل دائم، أو أن المستشارين المهنيين الآخرين، والذين تخرج أعمالهم عن نطاق سيطرة الشركة و/أو مجلس إدارتها، سيؤدون بشكل كاف واجباتهم التعاقدية. وفضلاً عن ذلك، فإن الشركة معرضة لخطر الدعاوى الناتجة عن أعمال مقدمي الخدمات من الأطراف الأخرى والتي قد تسبب في أضرار أو إصابات لأفراد من العموم و/أو لموظفي الشركة، وفي تلك الحالة، يتم اعتبار الشركة مسؤولة في تلك المواقف، وستتعرض لمطالبات بالتعويض. وسيؤثر ذلك بشكل سلبي وجوهري على أعمال الشركة ونتائج عملياتها ووضعها المالي وتوقعاتها المستقبلية.

وإضافة إلى ذلك، فإن خسارة أية عقود خدمات مع الأطراف الأخرى، أو أي عجز عن تجديد تلك العقود، أو أي عجز عن التفاوض على عقود بديلة مناسبة سينتج عنه تأثير سلبي على الشركة. وتعتبر الشركة أيضاً معرضة للمخاطر إذا أوقف أحد مقدمي الخدمات عملياته، وليس هناك من ضمان بأن الشركة بمقدورها استبدال مقدمي الخدمات المنوه عنهم في الوقت المناسب بمقدمي خدمة آخرين بأسعار مقاربة، أو توفير مقدمي الخدمة من الأساس. وسيؤثر ذلك بشكل سلبي وجوهري على أعمال الشركة ونتائج عملياتها ووضعها المالي وتوقعاتها المستقبلية.

## ٢٦-١-٢ المخاطر المتعلقة بالحوادث والإصابات التي قد تنشأ عن عمليات الشركة

تشغل الشركة أسطولاً كبيراً من المركبات، حيث قد ينشأ عنه تورط السائقين في حوادث سير تتسبب بوفيات نتيجة لخطأ من السائق أو الأحوال الجوية السيئة أو عطل ميكانيكي أو تفاقم زحمة السير عموماً أو ظروف أخرى غير متوقعة. كما أن الشركة معرضة لعدد من المخاطر التي تتعلق بنقل وتخزين السلع واستخدام المعدات الثقيلة.

وفي حال وقوع أخطاء تقنية أو بشرية أو إهمال فيما يخص عمليات الشركة، فإن مثل هذه الأخطاء قد تسبب أضراراً في الأرواح أو الممتلكات أو المعدات. وفي حال ثبوت مسؤولية الشركة عن مثل هذه الأخطاء سواءً كانت بقصد أو بغير قصد، فإن هذا قد يؤدي إلى إجراءات نظامية أو إلى توقف أعمال الشركة أو إغلاق منشآتها أو سحب التراخيص الصادرة من الجهات المختصة أو رفع دعاوى قضائية ضد الشركة، مما قد يترتب عليه دفع تعويضات مالية قد لا يغطيها التأمين بشكل كامل. ويؤدي حدوث أي من المخاطر المذكورة أعلاه إلى التأثير بشكل سلبي وجوهري على أعمال الشركة ونتائج عملياتها ووضعها المالي، وسيؤثر ذلك بشكل سلبي وجوهري على العوائد المتوقعة للمكثبين، أو سيؤدي إلى خسارة المكثبين لجزء أو لكامل استثماراتهم في الشركة.

## ٢٧-١-٢ المخاطر المتعلقة بكفاية التغطية التأمينية

تحتفظ الشركة بوثائق تأمين لتغطية المركبات وجميع المخاطر على الممتلكات وسرقة المبالغ النقدية وضمان الأمانة والنقل البري والجوي والبحري (للمزيد من المعلومات، يرجى مراجعة القسم ١٢-٩ «التأمين»). ولا يمكن ضمان أن تكون التغطية التأمينية بموجب هذه الوثائق كافية في جميع الأوقات وفي جميع الظروف، أو أن حدود التغطية التأمينية كافية في جميع الحالات لتغطية المطالبات المتعلقة بالمخاطر المؤمن ضدها. وقد لا تتمكن الشركة من إثبات مطالباتها بخصوص أي مسؤولية أو خسارة وفقاً لوثائق التأمين السارية بسبب وجود استثناءات أو قيود على التغطية التأمينية أو في حالة عدم استيفاء الشركة لبعض معايير التأمين بخصوص مطالبة محددة. وهذا سوف يجبر الشركة على تعويض الخسائر الناجمة عن الحوادث، وسيؤثر ذلك بشكل سلبي وجوهري على أعمال الشركة ونتائج عملياتها ونتائجها المالية.

وقد تتعرض الشركة مستقبلاً لمخاطر محتملة غير مشمولة بالتغطية التأمينية بشكل كاف أو غير مشمولة على الإطلاق، مثل المخاطر الناتجة عن الأعمال العدائية والمخاطر السياسية والحروب وأعمال التخريب وغيرها. إضافة إلى ذلك، تتطوي وثائق التأمين الحالية للشركة على استثناءات أو قيود على التغطية. وقد لا تتوفر وثائق التأمين الحالية للشركة في المستقبل. وبناءً عليه، فإن الخسائر والمسؤوليات الناتجة عن أي مخاطر غير مؤمن ضدها، أو غير مؤمن عليها بشكل كامل، قد تزيد التكاليف التي تتكبدها الشركة بشكل كبير، حيث سيؤثر ذلك بشكل سلبي وجوهري على أعمال الشركة وتوقعاتها المستقبلية ونتائج عملياتها ووضعها المالي، وسيؤثر ذلك بشكل سلبي وجوهري على العائدات المتوقعة للمساهمين أو يسفر عن خسارة استثماراتهم في الشركة، كلياً أو جزئياً.

## ٢٨-١-٢ المخاطر المتعلقة بأعطال شبكة تقنية المعلومات أو الأنظمة السحابية

يمثل توفير واستخدام تقنية المعلومات عاملاً تنافسياً هاماً في مجال التوزيع. وتعتمد قدرة الشركة على جذب العملاء والاحتفاظ بهم ومراقبة عملياتها وتكليفها بدقة والمنافسة بصورة فاعلة، على درجة تطور وموثوقية شبكة تقنية المعلومات الخاصة بها وعلى توافر خدماتها السحابية، وعلى وجه الخصوص، نظام إدارة تكنولوجيا المعلومات المخصص لها لتتبع جميع المعاملات المتجزئة في فروع الشركة.

إن المخاطر المرتبطة بشبكة تقنية المعلومات، الداخلية منها والخارجية، مثل البرمجيات الضارة وعبوب البرمجة ومحاولات اختراق شبكات الشركة وعدم توفر التحديثات أو التعديلات المطلوبة وتسرب البيانات والأخطاء البشرية، تشكل تهديداً مباشراً على خدمات الشركة وبياناتها. وقد تتعرض

شبكات الشركة أيضاً لأعطال بسبب أحداث «قوة قاهرة» غير متوقعة أو انقطاع في التيار الكهربائي. وقد تقع مثل هذه الأحداث أيضاً في حال تعرضت سرية أو سلامة أو إمكانية الوصول للمعلومات الخاصة بالشركة أو بعملائها للخطر بسبب فقدان أي من هذه المعلومات سواء من قبل الشركة أو من قبل أي طرف آخر موثوق به. إضافة إلى ذلك، قد يترتب على الشركة تكاليف وتبعات تشغيلية كبيرة نتيجة لتحديث أنظمة تقنية المعلومات والشبكات الخاصة بها، أو لقيام الشركة بتبني إجراءات إضافية لحماية بياناتها أو نظم تقنية المعلومات الخاصة بها، سواء كان ذلك نتيجة التوسع أو التحديث أو التقنيات الجديدة أو الأنظمة واللوائح أو غير ذلك.

كما يمكن أن تكون المنشآت أو الأنظمة التابعة للشركة أو لمقدمي الخدمات من الغير عرضة للاختراقات الأمنية أو أعمال الإرهاب السيبراني أو التخريب أو السرقة أو الفيروسات أو فقدان أو تلف البيانات أو البرمجة أو الأخطاء البشرية أو أحداث أخرى مماثلة. ونظراً إلى درجة تطور أنواع هذه الهجمات وتغيرها باستمرار، فقد لا تتمكن الشركة ومقدمو الخدمات من الغير الذين تتعامل معهم الشركة من توقع هذه الهجمات أو اتخاذ إجراءات وقائية مناسبة أو اكتشاف ومعالجة أي تهديد لأنظمة الشركة أو أنظمة مقدمي الخدمات المعنيين بسرعة كافية، مما يمكن أن يفضي إلى خسارة البيانات. إن أي اختراق أمني أو عمل إرهاب سيبراني أو تخريب أو سرقة أو وجود فيروسات أو فقدان أو تلف للبيانات أو البرمجة أو أية أخطاء بشرية من جانب أي من موظفي الشركة، قد تؤدي إلى خرق لخصوصية وأمن البيانات الخاصة بالمستهلكين والموظفين والعملاء. وقد يؤدي ذلك الاختراق، بما في ذلك في نقاط البيع، إلى إفشاء غير مقصود لهذه البيانات لأطراف ثالثة، مما قد يقوض خصوصية الأطراف المتضررة، ويسبب بسمعة عملاء الشركة و/أو الشركة نفسها. وقد تؤدي أي من هذه الخروقات أو أي أحداث أخرى مماثلة إلى تغيير سلوك المستهلكين الحاليين والمحتملين بطريقة تؤثر على قدرة الشركة على المحافظة على المستهلكين الحاليين أو استقطاب مستهلكين جدد، وسيؤثر ذلك بشكل سلبي وجوهري على أعمال الشركة ووضعها المالي وعملياتها الداخلية (مثل: الخدمات اللوجستية والمخزون والإدارة) ونتائج عملياتها وتوقعاتها المستقبلية.

وسيتربط على أية أعطال في شبكة الإنترنت أو في البنية التحتية للشركة والخاصة بتقنية المعلومات، بما في ذلك تلك المرتبطة بنظم الحاسب الآلي لدى الشركة وبموقعها الإلكتروني، أثر سلبي وجوهري على أعمال الشركة ونتائج عملياتها ووضعها المالي وتوقعاتها المستقبلية.

## ٢٩-١-٢ المخاطر المتعلقة بدخول الشركة في دعاوى قضائية

قد تدخل الشركة، و/ أو أعضاء مجلس إدارتها، و/ أو أعضاء إدارتها العليا، في دعاوى قضائية وإجراءات تنظيمية مع أطراف، بما في ذلك مورديها أو موظفيها أو منافسيها أو عملائها أو أي من الجهات التنظيمية أو المستأجرين أو ملاك الأراضي التي تستأجرها الشركة لأغراض أعمالها.

وفي حال لم تكن الأحكام الصادرة في تلك الدعاوى والإجراءات التنظيمية لمصلحة الشركة، قد يترتب على ذلك أثر سلبي وجوهري على أعمال الشركة ونتائج عملياتها ووضعها المالي وتوقعاتها المستقبلية. وبصرف النظر عن نتيجة هذه الدعاوى أو الإجراءات التنظيمية، فستتبدد الشركة مصاريف باهظة وتضطر لتخصيص موارد كبيرة وتفريغ بعض من موظفيها للرد على هذه المطالبات والدفاع عن نفسها، مما سيؤدي إلى أثر سلبي وجوهري على أعمال الشركة ونتائج عملياتها ووضعها المالي وتوقعاتها المستقبلية.

## ٣٠-١-٢ المخاطر المتعلقة بالرسوم الحكومية المطبقة على العاملين غير السعوديين

وافقت الحكومة على عدد من القرارات التي تهدف إلى تنفيذ إصلاحات شاملة في سوق العمل السعودي، من خلال فرض رسوم إضافية على كل موظف غير سعودي يعمل في القطاع الخاص في المملكة العربية السعودية. واعتُبرت هذه القرارات سارية بتاريخ ١٤/٠٤/٢٠١٤هـ (الموافق ١٠/٠١/٢٠١٨م). ومنذ عام ٢٠١٨م، زادت رسوم تجديد تصريح العمل لكل موظف أجنبي من حوالي أربعة آلاف وثمانمائة (٤,٨٠٠) ريال سعودي (للموظف الواحد) إلى حوالي تسعة آلاف وستمائة (٩,٦٠٠) ريال سعودي (للموظف الواحد) عن كل سنة هجرية. وزادت رسوم تجديد تصريح إقامة أي عامل أجنبي من ستمئة (٦٠٠) ريال سعودي إلى ستمئة وخمسين (٦٥٠) ريال سعودي عن كل سنة هجرية. وقد وصلت رسوم تجديد تصاريح العمل والإقامة التي تكبدها الشركة إلى مبلغ قدره ٦,٠٠٧ مليون ريال سعودي، و٧,٣٩٩ مليون ريال سعودي، و١٠,٠١٠ مليون ريال سعودي و٢,٠٥٥ مليون ريال سعودي عن الأعوام ٢٠١٨م، و٢٠١٩م، و٢٠٢٠م والفترة المنتهية ٣١ مارس ٢٠٢١م، على التوالي.

إضافة إلى ذلك، فإن الرسوم المفروضة على أسرة أي عامل أجنبي قد زادت سنة بعد أخرى، من مئة (١٠٠) ريال سعودي شهرياً في عام ٢٠١٧م إلى أربع مئة (٤٠٠) ريال سعودي شهرياً في عام ٢٠٢٠م، عن كل فرد (مرافق) من الأسرة. وبوجه عام، يتحمل العامل غير السعودي تلك الرسوم، وقد أدت الزيادة في الرسوم المفروضة على أسر العاملين غير السعوديين إلى ارتفاع مستوى تكاليف المعيشة. وسيؤدي ذلك إلى سعي العاملين غير السعوديين للحصول على وظائف في دول أخرى ذات تكاليف معيشية أقل من المملكة، والذي سيعصب على الشركة الاحتفاظ بعاملها غير السعوديين، وبالتالي، فإن ذلك سيؤثر على قدرة الشركة على الاحتفاظ بقاعدة عاملها. (للمزيد من المعلومات، يرجى مراجعة القسم ٤-٨-١٢ «الموظفون»). وبالتالي، فإن ارتفاع قيمة الرسوم الحكومية وصعوبة الاحتفاظ بالعاملين غير السعوديين والقوى العاملة الأجنبية، سيكون له أثر سلبي على أعمال الشركة ونتائج عملياتها ووضعها المالي وتوقعاتها المستقبلية.

وستتبدد الشركة رسوماً حكومية إضافية فيما يتعلق بإصدار وتجديد تصاريح الإقامة لعاملها غير السعوديين، مما سيؤدي إلى التزامات مالية عالية على عاتق الشركة. وعليه، فإن ارتفاع النفقات الحكومية وصعوبة الاحتفاظ بالموظفين غير السعوديين والقوى العاملة الأجنبية سيكون له أثر سلبي على أعمال الشركة ونتائج عملياتها ووضعها المالي وتوقعاتها المستقبلية.

وفضلاً عن ذلك، فإن الزيادة في الرسوم الحكومية المطبقة على العاملين غير السعوديين قد أدت إلى انخفاض عدد المقيمين غير السعوديين في المملكة. وسيؤثر ذلك التراجع بشكل سلبي على عملاء الشركة في المملكة، وعلى الطلب في سوق مبيعات التجزئة، والذي بدوره سيفضي إلى أثر سلبي على قطاع المواد الغذائية وعلى أعمال الشركة. وتحديداً، سيؤثر ذلك بشكل سلبي على الأسعار وربحية الشركة، وسيؤثر أيضاً بشكل سلبي على نتائج عمليات الشركة ووضعها المالي وتوقعاتها المستقبلية.

## ٣١-١-٢ المخاطر المتعلقة بارتفاع الأسعار التي يفرضها منتجوا المواد الغذائية وغير الغذائية

إذا زادت أسعار السلع المتصلة بالغذاء في المستقبل، لن يكون هناك أي ضمان بأن الشركة ستكون قادرة على استيعاب الزيادة في تلك الأسعار. وإذا زادت الأسعار التي تشتري بها الشركة بضائعها من الموردين، فقد تكون الشركة بحاجة لتحميل كامل، أو جزء كبير من، تلك التكاليف الإضافية على عملائها حتى تتمكن من الحفاظ على هوامش ربحها. ومع ذلك، فقد تعجز الشركة عن زيادة سعر بيع أصنافها لمجابهة زيادات الأسعار التي يفرضها موردو الشركة، سواء بشكل كامل أو جزئي، وخاصة إذا قرر منافسو الشركة الرئيسيون عدم تطبيق تلك الزيادات في الأسعار.

وإضافة إلى ذلك، فقد تفرض ظروف السوق المحلية في المملكة العربية السعودية على الشركة تخفيض أسعار أصنافها. وبناءً عليه، ففي حالة زيادة التقلبات في أسعار السلع في الأسواق العالمية للسلع الغذائية، فيما ينشأ عن عوامل العرض والطلب العالمي أو نتيجة لأية عوامل أخرى، فإن هناك إمكانية أن تتطلب ظروف السوق من الشركة تخفيض أسعار بيع أصنافها إلى مادون التكلفة أحياناً. وليس هناك ما يضمن قدرة الشركة على استيعاب أثر تخفيض أسعار بيع منتجاتها، فسيؤثر ذلك بشكل سلبي وجوهري على نتائج عمليات الشركة ووضعها المالي وتوقعاتها المستقبلية.

## ٣٢-١-٢ المخاطر المتعلقة بتركز المبيعات في فئة اللحوم البيضاء والحمرات

تعتبر اللحوم البيضاء والحمرات أبرز فئة من منتجات الشركة، وقد شكلت ٤٠,٦٪ من إجمالي الإيرادات في السنة المالية المنتهية بتاريخ ٣١ ديسمبر ٢٠١٨م و ٥٩,٦٪ من إجمالي الإيرادات في السنة المالية المنتهية بتاريخ ٣١ ديسمبر ٢٠١٩م، و ٥٧,٦٪ من السنة المالية المنتهية بتاريخ ٣١ ديسمبر ٢٠٢٠م و ٥٥,١٪ من الفترة المنتهية ٣١ مارس ٢٠٢١م. وبالتالي، فإن أية معوقات لقدرة الشركة على توزيع الدواجن ومنتجات اللحوم لديها، سواء كان ذلك بسبب أمور نظامية أو تشغيلية أو صحية أو أمور تتعلق بالسلامة أو تغير نمط المستهلكين، فإن ذلك سيكون له أثر ملموس على أعمال الشركة ونتائجها.

وإعتبار الشركة مورداً لمنتجات اللحوم، فإنها تتعرض لمخاطر تتعلق بتفشي الأمراض في الماشية وقطعان الدواجن، ويشمل ذلك، دون الحصر، إنفلونزا الطيور وجنون البقر. وقد يؤثر تفشي المرض على توريدات الشركة من المواد الخام، وقد يزيد من تكلفة الإنتاج ويقلل من هوامش التشغيل. وإضافة إلى ذلك، فإن تفشي الأمراض قد يعوق قدرة الشركة على تسويق وبيع أصنافها، وذلك سيؤثر بشكل سلبي وجوهري على أعمال الشركة ووضعها المالي ونتائج عملياتها وتوقعاتها المستقبلية.

## ٣٣-١-٢ المخاطر المتعلقة باعتماد المنتجات من قبل الهيئة العامة للغذاء والدواء

تعد الهيئة العامة للغذاء والدواء الجهة المسؤولة عن تنظيم المنتجات الغذائية والأدوية والأجهزة الطبية ومراقبتها والإشراف عليها داخل المملكة، سواء كانت مستوردة أو مصنعة محلياً. ويحكم نظام الغذاء، الصادر بالمرسوم الملكي رقم (م/١) وتاريخ ١٤٣٦/٠١/٠٦ هـ ولائحته التنفيذية، الأنشطة المتعلقة بتصنيع المنتجات الغذائية واستيرادها وتخزينها ونقلها، لضمان سلامة الاستهلاك.

وفضلاً عن ذلك، فقد أصدرت الهيئة العامة للغذاء والدواء إرشادات عامة حول شروط ومتطلبات استيراد المنتجات الغذائية إلى المملكة، وهي تتطلب وفاء أية منتجات مستوردة إلى المملكة بمعايير محددة تتعلق بالجودة والمتطلبات الغذائية. ويتطلب ذلك تقيد المنتجات الغذائية للمورد بشروط ومتطلبات الاستيراد التي أوضحتها الهيئة العامة للغذاء والدواء بالنسبة لفئات مختلفة من المنتجات. ولأغراض رقابة الالتزام، فقد تقوم الهيئة العامة للغذاء والدواء بتدقيق الإجراءات التشغيلية لدى مرافق الإنتاج في الشركات الموردة في بلد المنشأ. إلا أن هذه اللوائح لا تنص على قيود أو معلومات معينة على قيمة وحجم وإيرادات المنتجات المستوردة من البرازيل المسموح بها، وبالرغم من ذلك تفرض الهيئة العامة للغذاء والدواء تدابير تشريعية وتشدد قواعد الغذاء والسلامة على المنتجات المستوردة إلى المملكة حينما ترى ذلك مناسباً وفي خدمة الصالح العام والتي أثرت على متوسط التكلفة ومتوسط سعر البيع وبالتالي على هامش ربح الشركة. ومن الجدير بالذكر أن خلال عام ٢٠٢٠م، منعت الهيئة العامة للغذاء والدواء من استيراد منتجات الدواجن من بعض المسالخ في البرازيل، التي تستورد منها الشركة.

وفي حالة عدم الوفاء بمعايير الهيئة العامة للغذاء والدواء فقد ينتج عن ذلك اتخاذ قرار يحظر الاستيراد من المنشأة ذات العلاقة وبالتالي عدم تمكن الشركة من استيراد هذه المنتجات كما حدث مع بعض الموردين في البرازيل حيث تؤثر مثل هذه العوامل السوقية الخارجية، والتي هي خارج سيطرة الشركة مما سيؤثر بشكل جوهري على أعمال الشركة ووضعها المالي ونتائج عملياتها وتوقعاتها المستقبلية.

## ٣٤-١-٢ المخاطر المرتبطة بالحصول على شهادة المنتجات المذبوحة بالطريقة الإسلامية (حلال) من قبل الموردين

وفقاً للأنظمة السارية في المملكة، لا يسمح إلا ببيع منتجات اللحوم الحلال المعتمدة في المملكة. في حال غيرت الجهات المختصة معايير الحصول على شهادة المنتجات المذبوحة بالطريقة الإسلامية (حلال)، فإن موردي الشركة المعنيين قد لا يحصلون على الشهادات اللازمة عند عدم التزامهم بتلك المعايير. إن عدم التزام موردي الشركة بالأنظمة والمعايير المعمول بها المتعلقة بشهادة المنتجات المذبوحة بالطريقة الإسلامية (حلال)، سيؤدي إلى عدم قدرة الشركة على استيراد منتجاتهم وبالتالي عدم تمكنها من بيعها في أسواق المملكة، الأمر الذي سيكون له تأثير سلبي على أعمال الشركة ووضعها المالي ونتائج عملياتها وتوقعاتها المستقبلية.

## ٣٥-١-٢ المخاطر المتعلقة بالتغيرات في الأنظمة واللوائح المعمول بها على أعمال الشركة

تعتمد أعمال الشركة إلى حد كبير على استيراد المنتجات، وبناءً عليه، تؤثر أنظمة الاستيراد في المملكة وقوانين التصدير لدى سلطات الاختصاص التي تستورد منها الشركة أو موردي المنتجات، التي تقوم الشركة بتوزيعها، بشكل كبير على أعمال الشركة. وإذا تضمنت لوائح الاستيراد على مزيد من القيود



المفروضة على البضائع التي تقوم الشركة بشرائها من موردين، أو إذا ما فُرضت عقوبات أو إجراءات مقاطعة على سلطات الاختصاص تلك من جانب الأمم المتحدة، أو هيئات أو أية حكومات أخرى، فإن ذلك سيؤثر بشكل جوهري وسلبى على أعمال الشركة ووضعها المالي ونتائج عملياتها وتوقعاتها المستقبلية.

## ٣٦-١-٢ المخاطر المتعلقة بفرض رسوم إضافية أو ضرائب جديدة

تخضع الشركة في الوقت الراهن للزكاة الشرعية وضريبة القيمة المضافة وضريبة الاستقطاع فقط (نظراً لكون بعض تعاملات الشركة مع أطراف خارجية غير مسجلة بالمملكة)، إلا أنه من الممكن أن تفرض الحكومة رسوم أخرى أو ضرائب إضافية على الشركات في المستقبل. وفي حال تم فرض ضرائب جديدة أو رسوم على الشركات بخلاف المطبقة حالياً، وسيؤثر ذلك بشكل سلبي وجوهري على أعمال الشركة ووضعها المالي ونتائج عملياتها وتوقعاتها المستقبلية.

على سبيل المثال، أي زيادة محتملة في المستقبل في ضريبة القيمة المضافة قد تقلل من مستوى الطلب على منتجات الشركة أو تؤثر على ربحيتها، مما سيكون له تأثير سلبي جوهري على أعمال الشركة ووضعها المالي ونتائج عملياتها وتوقعاتها المستقبلية.

## ٣٧-١-٢ المخاطر المتعلقة بتعرض فروع الشركة لنزاعات بخصوص الملكية

ينشأ عن تملك الأراضي في المملكة العديد من المخاطر، وبوجه خاص تلك المتعلقة بالنزاعات حول الملكية، وذلك في ظل غياب تطبيق سجل مركزي نهائي لملاك الأراضي. ونظراً لعدم تنفيذ نظام في المملكة يقضي بعدم جواز إبطال صكوك الملكية مهما كانت الحجة، قد يتم النظر إلى أنواع مختلفة من الأدلة التاريخية لتحديد وإثبات ملكية الأراضي الشرعية، مثل الأحكام القضائية واتفاقيات البيع والصكوك التاريخية القديمة. ونظراً لاحتمال تعذر توفر جميع هذه الأدلة التاريخية في جميع الحالات، فإنه يترتب على ذلك إمكانية نشوء نزاعات تتعلق بالملكية في المستقبل. فعلى سبيل المثال، إذا قام شخص كان يملك الأرض في فترة سابقة ببيعها إلى مشترٍ آخر قبل بيعها إلى الشركة، فإنه يجوز لذلك المشتري الآخر أن يقدم مطالبة ضد الشركة بشأن ملكية هذه الأرض، حتى لو لم يتم تسجيل عملية شرائه للأرض. وعليه، فقد يتعذر على الشركة إثبات ملكيتها لجميع الأراضي المملوكة من قبلها والتي أقامت فروعها عليها بشكل قاطع. وفضلاً عن ذلك، فقد تنشأ نزاعات قانونية تتعلق بتلك العقارات، وقد تثير تلك النزاعات شكوكاً حول أحقية الشركة في تملك أو شغل الأراضي المعنية، وستؤدي في بعض الحالات إلى فقدان الشركة ملكية أحد الأراضي المملوكة لها. وستؤثر تلك النزاعات والشكوك حول ملكية الأراضي على قيمتها، وقد تضطر الشركة إلى إيقاف عملياتها على عقار معين، وسينتج عن ذلك تأثير سلبي على أعمال الشركة ووضعها المالي ونتائج عملياتها وتوقعاتها المستقبلية.

## ٣٨-١-٢ المخاطر المتعلقة بتركز العملاء الرئيسيين

شكلت قيمة التعاملات مع العملاء العشرة الرئيسيين حوالي ٢٢,٩٪، ٢١,٢٪، و ٢٣,٩٪ من إجمالي حجم مبيعات الشركة للمنتجات الغذائية الموردة عن السنوات المالية المنتهية في ٣١ ديسمبر ٢٠١٨م و ٣١ ديسمبر ٢٠١٩م و ٣١ ديسمبر ٢٠٢٠م على التوالي (يرجى مراجعة الجدول ٤-١٤ «العملاء الرئيسيون للشركة كما في تاريخ ٣١ ديسمبر ٢٠٢٠م»). بينما شكلت قيمة التعاملات مع العملاء العشرة الرئيسيين حوالي ٢٧,٥٪ من إجمالي حجم مبيعات الشركة للمنتجات الغذائية الموردة عن الفترة المنتهية ٣١ مارس ٢٠٢١م (يرجى مراجعة الجدول ٤-١٥ «العملاء الرئيسيون للشركة كما في تاريخ ٣١ مارس ٢٠٢١م»).

وبلغ إجمالي قيمة التعاملات مع العملاء الرئيسيين ٥٧١ مليون ريال سعودي و ٥١٢ مليون ريال سعودي و ٦٠٨ مليون ريال سعودي للسنوات المالية ٢٠١٨م و ٢٠١٩م و ٢٠٢٠م على التوالي (يرجى مراجعة الجدول ٤-١٥ «العملاء الرئيسيون للشركة كما في تاريخ ٣١ ديسمبر ٢٠٢٠م»). بينما بلغ إجمالي قيمة الاتفاقيات المبرمة مع العملاء الرئيسيين ١٧٣ مليون ريال سعودي في الفترة المنتهية ٣١ مارس ٢٠٢١م (يرجى مراجعة الجدول ٤-١٥ «العملاء الرئيسيون للشركة كما في تاريخ ٣١ مارس ٢٠٢١م»).

تقوم الشركة بالتفاوض مع العملاء الرئيسيين على كمية وسعر البضاعة المباعة وتبرم اتفاقية فتح حساب واتفاقيات تجارية (أبرمت الشركة اتفاقيات تجارية مع سبعة عملاء من العملاء الرئيسيين). وبعد ذلك يقدم العملاء الرئيسيين طلباتهم إلى الشركة عبر أوامر الشراء ورسائل الإلكترونيات التي تشمل بعض الأحكام والشروط. تقتصر أوامر الشراء والرسائل الإلكترونية هذه على تحد أصناف وكميات البضاعة والسعر وتاريخ وصول البضاعة. وتقوم الشركة بإدخال أمر الشراء في نظامها، ووفقاً لتوافر المنتجات الغذائية المحددة الواردة في أمر الشراء، يتم إصدار فاتورة ائتمانية يوقعها العملاء الرئيسيين ويتم خصم مبلغ الفاتورة من حد ائتمان العملاء الرئيسيين الواردة في اتفاقية فتح الحساب.

وبالنسبة لعملاء السوبر والهايبر ماركيت، لدى الشركة اتفاقيات تجارية موقعة معهم والتي تحدد شروط التعاقد مع العميل إضافة إلى اتفاقية فتح الحساب وأوامر الشراء. وتتضمن الاتفاقية التجارية شروطاً إضافية لتأجير مساحة الرفوف والحسومات المستهدفة، (علماً بأن ٧ من أصل ١٠ عملاء رئيسيين هم السوبر والهايبر ماركيت). لا تحتوي هذه الاتفاقيات التجارية على أحكام حصرية أو متطلبات حد أدنى لحجم المشتريات، وبالتالي يتمتع العملاء بحرية التعاقد أو التعامل مع موردين بديلين لمشترياتهم. لذا ليس هنالك ما يضمن استمرار هذه الشريحة من عملاء الشركة بالاستفادة من أصنافها وخدماتها أساساً أو بنفس المستويات الحالية. علاوة على ذلك، ليس هنالك ما يضمن عدم تأثر العملاء الرئيسيين بتراجع الطلب على مبيعاتهم مستقبلاً، مما سيؤدي إلى انخفاض حجم مشترياتهم من الشركة.

وإذا تعدت على الشركة الحفاظ على علاقاتها التعاقدية مع عملائها الرئيسيين، أو إذا تحققت أي من العوامل المذكورة أعلاه، فسيؤثر ذلك بشكل سلبي وجوهري على أعمال الشركة ونتائج عملياتها ووضعها المالي وتوقعاتها المستقبلية.

## ٣٩-١-٢ المخاطر المتعلقة بالعوامل الموسمية

إن المنتجات التي تقوم الشركة باستيرادها قد تتأثر بالتقلبات الموسمية، حيث أن الكميات المستوردة من المنتجات تعتمد على إمكانيات الموردين والأحوال الجوية السيئة (كالقوارث الطبيعية والفيضانات والسيول والجفاف وغيرها) والأمراض والأوبئة. قد يؤثر ذلك بشكل سلبي وجوهري على عملية الإنتاج وسلسلة الإمدادات وتكلفة البضائع. وعلاوة على ذلك، قد تتعرض الشركة إلى مخاطر أخرى سببها تقلبات وتغيرات في طلبات العملاء خلال المواسم، كخلال شهر رمضان وعيدي الفطر والأضحى، بحيث يتوقع أن تزيد المبيعات في هذه المواسم بشكل جوهري نتيجة الطلب المتزايد خصوصا في شهر شعبان من كل عام بسبب استعداد العملاء لشهر رمضان على عكس الطلب المنخفض خلال فترة العطلة الصيفية. وسيؤثر ذلك بشكل سلبي وجوهري على أعمال الشركة ونتائج عملياتها ووضعها المالي وتوقعاتها المستقبلية.

ونتيجة لما تقدم ذكره، فقد تواجه الشركة صعوبة في التخطيط لأعمالها كما قد يحد ذلك من قدرتها على توقع إيراداتها في المستقبل بشكل دقيق أو عن وضع موازنة دقيقة لتكاليفها التشغيلية، الأمر الذي سيؤثر بشكل سلبي وجوهري على أعمال الشركة ونتائج عملياتها ووضعها المالي وتوقعاتها المستقبلية.

## ٢-٢ المخاطر المتعلقة بالسوق والقطاع والبيئة التنظيمية

### ١-٢-٢ أثر المخاطر السياسية والاقتصادية على عمليات الشركة

تتركز كامل عمليات الشركة في المملكة. ولذلك فإن الأداء المالي للشركة يعتمد على الظروف الاقتصادية والسياسية السائدة في المملكة بالإضافة للظروف الاقتصادية العالمية التي تؤثر بدورها على اقتصاد المملكة.

ولا يزال قطاع النفط يحتل النصيب الأكبر من إجمالي الناتج المحلي للمملكة. وقد تحدث تقلبات في أسعار النفط، مما قد يؤثر بشكل سلبي على اقتصاد المملكة. وجزير بالذكر أن معدل النمو الاقتصادي في المملكة شهد تباطؤا خلال الأعوام الأخيرة. كما تواجه المملكة أيضا تحديات تتعلق بالارتفاع النسبي في معدلات النمو السكاني. وقد يكون لجميع هذه العوامل تأثير سلبي على اقتصاد المملكة، مما سيترتب عليه تأثير سلبي وجوهري على أعمال الشركة ونتائج عملياتها ووضعها المالي وتوقعاتها المستقبلية.

وإضافة إلى ذلك، تعاني العديد من الدول في منطقة الشرق الأوسط من عدم استقرار سياسي أو أمني في الوقت الراهن. وستؤثر هذه الاضطرابات على استمرار العلاقات بين الدول أو على التبادل التجاري أو الاقتصادي بينها، كما أن توجهات المستهلكين واختياراتهم التجارية قد تتأثر تبعاً لهذه الأحداث، وليس هناك ما يضمن أن التطورات السلبية في العلاقات مع هذه الدول، أو الظروف الاقتصادية والسياسية في تلك الدول، أو في دول أخرى، لن تؤثر سلبا على اقتصاد المملكة أو الاستثمار الأجنبي المباشر فيها أو على أسواق المال في المملكة بوجه عام، كما أنه ليس هناك ما يضمن أن تلك العوامل لن تؤثر سلبا على أعمال الشركة ونتائج عملياتها ووضعها المالي وتوقعاتها المستقبلية.

كما أن أي تغييرات كبرى غير متوقعة في البيئة السياسية أو الاقتصادية أو القانونية في المملكة، و/أو أية دول أخرى في الشرق الأوسط، و/ أو أي دول تستورد منها الشركة أصنافها (مثل البرازيل أو فرنسا أو سواهما)، بما في ذلك، على سبيل المثال لا الحصر، التقلبات العادية في الأسواق والركود الاقتصادي والإعسار وارتفاع معدلات البطالة والتحول التكنولوجية وغيرها من التطورات، أن تؤثر سلبا وبشكل جوهري على أعمال الشركة ونتائج عملياتها ووضعها المالي وتوقعاتها المستقبلية.

## ٢-٢-٢ المخاطر المتعلقة بالعوامل التنافسية العالية في القطاع الذي تعمل فيه الشركة

يُعد قطاع المواد الغذائية في المملكة مجالاً شديد التنافس، وتُتوقع الشركة لتلك المنافسة أن تزداد في المستقبل. وتواجه الشركة منافسة من مصنعين وموردين محليين ودوليين في مجالات تعمل فيها الشركة حالياً أو التي قد تعمل بها في المستقبل.

وتتنافس الشركة مع موزعي المواد الغذائية العاملين في المملكة على أساس بعض العناصر التالية: (١) أسعار المواد الغذائية، (٢) مدى الإقرار بجودة الخدمات والمنتجات، (٣) كفاءة خدمات التوصيل، (٤) سمعة وجود العلامات التجارية والبضائع والمنتجات المتاحة، (٥) جودة خدمة العملاء، (٦) القدرة على فهم متطلبات العملاء والاستجابة لها بسرعة. ومن المحتمل أن يتمتع بعض منافسي الشركة بموارد مالية وإدارية ولوجستية وبشرية تفوق ما يتوفر لدى الشركة من موارد. وهناك أيضاً عدد من العوامل التنافسية المختلفة التي سيكون لها أثر سلبي وجوهري على أعمال الشركة، ونتائج عملياتها ووضعها المالي في حال حدثت، ومن ذلك على سبيل المثال:

- اعتماد استراتيجيات تسعير قوية ومنافسة (aggressive pricing)، وتوفير تشكيلة واسعة من البضائع الرائجة، واستخدام وسائل مبتكرة للمبيعات من قبل المنافسين الحاليين أو الجدد للشركة.
- دخول منافسين جدد في أسواق الشركة الحالية أو المستقبلية وزيادة المنافسة من المنافسين الآخرين سواء كانوا محليين أو دوليين، بما في ذلك تجار الجملة الآخرين.
- اندماج اثنين أو أكثر من المنافسين أو تشكيلهم تحالفات قوية بما يمكنهم من تقديم المزيد من المنتجات والخدمات ذات الجودة العالية بتكلفة أقل.
- استخدام وسائل مبتكرة للمبيعات والتسويق وقيام الموردين بتأسيس متاجرهم الخاصة.

بالإضافة لما ذكر، تؤثر أسعار البيع الدارجة في السوق المحلي للأصناف المنافسة لأصناف الشركة ومدى وفرتها في السوق بالمقارنة مع حجم الطلب، على أسعار بيع الشركة والتي بدورها تؤثر سلباً على ربحية الشركة حال انخفاضها. على سبيل المثال، تدفقت كميات ضخمة من الدجاج الأوكراي خلال الربع الأخير من عام ٢٠٢٠م إلى السوق المحلي بشكل تجاوز حاجة السوق، إلا أنه أدى لانخفاض الكميات المباعة من الدواجن للشركة في فترة الثلاثة

أشهر المنتهية في ٣١ مارس ٢٠٢٠م وانخفاض الأسعار (للمزيد من المعلومات، يرجى مراجعة القسم ٦-٥-٣ والقسم ٦-٦-١). حدوث عوامل مماثلة سيؤثر بشكل سلبي وجوهري على أعمال الشركة ونتائج عملياتها ووضعها المالي وتوقعاتها المستقبلية. كما ويحصل بعض عملاء الشركة على خصومات ترويجية أو حوافز تؤثر على حجم البيع ومستوى الربحية، بيد أنه قد تفرض المنافسة السوقية على الشركة تقديم حوافز أو خصومات ترويجية أعلى، الأمر الذي من شأنه التأثير على ربحية الشركة المستقبلية.

ستؤدي المنافسة العالية إلى تخفيض الأسعار وزيادة العروض والحوافز في المبيعات وانخفاض هامش الربح الإجمالية وارتفاع مصروفات المبيعات وبرامج التسويق والنفقات المخصصة لتوسيع قنوات التسويق. وقد لا تتمكن الشركة من التفوق على المنافسين الحاليين والمستقبليين بفاعلية، حيث قد تتسبب التغيرات في البيئة التنافسية في انخفاض هامش ربحية الشركة وفقدان أو انخفاض حصتها السوقية، وسيكون لكل ما ذكر أثر سلبي وجوهري على أعمال الشركة ونتائج أعمالها ووضعها المالي وتوقعاتها المستقبلية.

### ٣-٢-٢ المخاطر المتعلقة بمتطلبات السعودية ومتطلبات نظام العمل الأخرى

يُعتبر الالتزام بمتطلبات السعودية متطلباً نظامياً بالمملكة، حيث تلزم بموجب جميع الشركات العاملة في المملكة، بما في ذلك الشركة، بتوظيف نسبة معينة من الموظفين السعوديين ضمن العاملين لديها والمحافظة على هذه النسبة. وتتفاوت نسب السعودية المطلوبة حسب أنشطة الشركات. وقد تم تصنيف الشركة ضمن النطاق الأخضر المتوسط حتى تاريخ ٢٠٢١/٠٨/٠٣م، ويعني ذلك أن الشركات متقدمة بمتطلبات السعودية الحالية، حيث سيتيح ذلك للشركات المتقدمة بتلك المتطلبات الحصول على تأشيرات عمل. بالإضافة إلى ذلك، لدى الشركة سجلات تجارية فرعية مع نسبة سعودية منفصلة لكل سجل (للمزيد من المعلومات يرجى مراجعة الجدول رقم ٤-١٨ «نسبة السعودية في الشركة كما في ٣١ مارس ٢٠٢١م»). وقد حصلت الشركة على شهادات بذلك من وزارة الموارد البشرية والتنمية الاجتماعية.

وقد لا تستطيع الشركة الوفاء بالمتطلبات الحالية أو المعدلة الخاصة بالسعودية أو غير ذلك من أنظمة العمل الأخرى في المستقبل و/أو أن الحد الأدنى للأجور الذي يجب على الشركة التقيد به لن يرتفع مستقبلاً. في حال عدم الالتزام بمتطلبات السعودية، فستواجه الشركة عقوبات تفرضها الجهات الحكومية، كتعليق طلبات تأشيرات العمل ونقل الكفالة للعاملين غير السعوديين. بالإضافة إلى ذلك، ليس هناك ما يضمن تمكن الشركة من توفير القوى العاملة المطلوبة وتوظيف العدد المطلوب من العاملين السعوديين والعاملين غير السعوديين دون تكبد تكاليف إضافية، أو قد لا تتمكن من القيام بأي من ذلك على الإطلاق، وسيؤثر ذلك بشكل سلبي وجوهري على أعمال الشركة ونتائج عملياتها ووضعها المالي وتوقعاتها المستقبلية. (للمزيد من المعلومات، يرجى مراجعة القسم ٤-٩ «السعودية»).

### ٤-٢-٢ المخاطر المتعلقة بالتغيرات في أسعار الطاقة والكهرباء والمياه والخدمات ذات الصلة بالمصاريف التشغيلية للشركة

أصدر مجلس الوزراء السعودي القرار رقم ٩٥ وتاريخ ١٧/٠٣/١٤٣٧هـ (الموافق ٢٨/١٢/٢٠١٥م)، بشأن رفع أسعار الطاقة (بما في ذلك الوقود) وتعريفات الكهرباء والمياه والصرف الصحي للقطاعات السكنية والتجارية والصناعية، وذلك كجزء من سياسات المملكة الهادفة إلى ترشيد برنامج الدعم الحكومي. وقد أصدرت وزارة الطاقة بياناً بتاريخ ٢٤/٠٣/١٤٣٩هـ (الموافق ١٢/١٢/٢٠١٧م) حول خطة برنامج التوازن المالي لإصلاح أسعار منتجات الطاقة. وقد أدى ذلك إلى زيادة في أسعار البنزين ٩١ والبنزين ٩٥ ووقود الديزل للأغراض الصناعية والمرافق، ووقود الديزل للنقل، والكيروسين، اعتباراً من ١٤/٠٤/١٤٣٩هـ (الموافق ٠١/٠١/٢٠١٨م).

وقد بلغت مصاريف المياه والكهرباء والوقود للشركة ١٨ مليون ريال سعودي (والتي تمثل ٩,٧٪ من مصروفات التشغيل و٧,٠٪ من الإيرادات) خلال السنة المالية المنتهية في ٣١ ديسمبر ٢٠١٨م، ونحو ١٧,٦ مليون ريال سعودي (والتي تمثل ٤,٧٪ من مصروفات التشغيل و٧,٠٪ من الإيرادات) خلال السنة المالية المنتهية في ٣١ ديسمبر ٢٠١٩م. ونحو ١٦,٣ مليون ريال سعودي (والتي تمثل ٦,٢٪ من مصروفات التشغيل و٦,٠٪ من الإيرادات) خلال السنة المالية المنتهية في ٣١ ديسمبر ٢٠٢٠م و٣,٩ مليون ريال سعودي (والتي تمثل ١,٦٪ من مصروفات التشغيل و٦,٠٪ من الإيرادات) خلال الفترة المنتهية ٣١ مارس ٢٠٢١م.

إن زيادات الأسعار المبيّنة أعلاه، وكذلك أية زيادات أخرى محتملة في أسعار الطاقة (بما في ذلك التقلبات في أسعار الوقود) والكهرباء والمياه والخدمات ذات الصلة بالمصاريف التشغيلية للشركة، قد تفضي إلى انخفاض دخل العملاء والمستهلكين المتاح للإنفاق بوجه عام. وبناءً عليه، قد تتخفّض إيرادات الشركة وتزداد مصاريفها التشغيلية تبعاً لذلك، وهو أمر سيؤثر إلى أثر سلبي وجوهري على عمليات الشركة ووضعها المالي ونتائج عملياتها وتوقعاتها المستقبلية.

### ٥-٢-٢ المخاطر المتعلقة بالتغيرات في الأنظمة والسياسات الحكومية في المملكة العربية السعودية

تخضع الشركة لمجموعة من الأنظمة واللوائح في المملكة، والتي تعمل عدد من الجهات الحكومية على تطبيقها وفقاً لسياسات الحكومة وتوجيهاتها. وقد يتأثر الطلب على المنتجات المباعة في فروع الشركة، كما ستأثر أعمال الشركة بوجه عام بشكل سلبي وجوهري نتيجة للتعديلات التي قد تطرأ على الأنظمة واللوائح والسياسة والتوجيهات الإدارية الحكومية أو تغييراتها في المملكة، بما في ذلك تحديداً تلك المطبقة على قطاع توزيع المواد الغذائية في المملكة.

وتخضع الشركة وأعمالها لعدد من الأنظمة واللوائح التي ما زالت جديدة نسبياً، والتي لا يزال تفسيرها وتطبيقها مبهماً في بعض جوانبه. وبالتالي قد ينطوي تطبيق بعض هذه الأنظمة واللوائح وتفسيرها وتنفيذها على قدر من الغموض. ولا يمكن ضمان أن التعديلات المستقبلية على الأنظمة واللوائح أو التغيرات في السياسات الحكومية بخصوص قطاع توزيع المواد الغذائية سوف تكون مواتية للشركة. ويشمل ذلك إصدار أنظمة جديدة، أو حدوث تعديلات على الأنظمة الحالية أو في طريقة تفسيرها أو تطبيقها.

بالإضافة إلى ذلك، فرض كود البناء السعودي الصادر عن اللجنة الوطنية لكود البناء السعودي خلال العام ٢٠١٨م متطلبات فنية جديدة على المباني لتحسين سلامة ومتانة واستدامة المباني. وبموجب نظام تطبيق كود البناء السعودي الصادر بالمرسوم الملكي رقم م/ ٤٣ وتاريخ ٢٦/٤/١٤٣٨هـ (الموافق ٢٤ يناير ٢٠١٧م) والمعدل بالمرسوم الملكي رقم م/ ١٥ وتاريخ ١٩/١١/١٤٤١هـ (الموافق ١٨ سبتمبر ٢٠١٩م) ولائحته التنفيذية، يجب على المجمعات التجارية والمباني والمنشآت الصناعية والمباني التي يقل ارتفاعها عن ٢٣ مترًا (من بين فئات المباني الأخرى) أن تمتثل بحلول شهر أغسطس ٢٠٢٠م لآخر المتطلبات الصادرة عن اللجنة الوطنية لكود البناء السعودي. وينص نظام تطبيق كود البناء السعودي ولائحته التنفيذية على أن كل من يخالف كود البناء السعودي وأي من أحكام النظام ولوائحه التنفيذية يتعرض لغرامة تصل إلى مليون ريال سعودي عن كل مخالفة في كل مبنى أو تعليق رخصة مزاولة المهنة لمدة لا تقل عن شهر ولا تزيد عن سنة. وقد لا تكون الشركة قادرة على الامتثال بسرعة للمتطلبات الفنية الجديدة الصادرة عن اللجنة الوطنية لكود البناء السعودي على فروعها. علاوة على ذلك، فإن أي مراجعات لكود البناء قد تفرض التزامات جوهرية على الشركة، والتي قد لا تكون قادرة على الامتثال لها في الوقت المناسب. وقد يؤدي ذلك إلى فرض غرامات أو عقوبات على الشركة، مما سيؤثر سلبًا وجوهريًا على أعمال الشركة ونتائج عملياتها ووضعها المالي وتوقعاتها المستقبلية.

إن الشركة غير قادرة على توقع التغييرات في البيئة التنظيمية وبالتالي يمكن أن تخضع لغرامات وعقوبات من شأنها أن تؤثر بشكل سلبي وجوهري على أعمال الشركة ونتائج عملياتها ووضعها المالي وتوقعاتها المستقبلية.

## ٦-٢-٢ المخاطر المتعلقة بتغيير آلية احتساب الزكاة وضريبة الدخل

أصدرت هيئة الزكاة والضريبة والجمارك التعميم رقم (١٤٣٨/١٦/٦٧٦٨) بتاريخ ٠٣/٠٥/١٤٣٨هـ (الموافق ١٢/٠٥/٢٠١٦م) الذي يلزم الشركات السعودية المدرجة في السوق بحساب الدخل والزكاة على أساس جنسية المساهمين والملكية الفعلية بين المواطنين السعوديين والخليجيين وغيرهم على النحو الوارد في نظام تداولاتي في نهاية العام. وقبل إصدار هذا التعميم، كانت الشركات المدرجة في السوق خاضعة بوجه عام لدفع الزكاة أو الضريبة على أساس ملكية مؤسسيتها وفقًا لنظامها الأساسي، ولم يتم الأخذ بالاعتبار أثر الأسهم المدرجة في تحديد وعاء الزكاة. وكان من المقرر تطبيق هذا التعميم في السنة المنتهية في ٣١ ديسمبر ٢٠١٦م والسنوات اللاحقة. ولكن أصدرت هيئة الزكاة والضريبة والجمارك الخطاب رقم (١٤٣٨/١٦/١٢٠٩٧) بتاريخ ٠٤/١٩/١٤٣٨هـ (الموافق ٠١/١٧/٢٠١٧م) الذي يقتضي بتأجيل تنفيذ هذا التعميم للسنة المالية المنتهية في ٣١ ديسمبر ٢٠١٧م والسنوات التي تليها.

وإلى أن تصدر هيئة الزكاة والضريبة والجمارك توجيهاتها فيما يتعلق بآليات وإجراءات تنفيذ هذا التعميم، لا يزال تنفيذ هذا التعميم، بما في ذلك المتطلبات النهائية التي يجب الوفاء بها، قيد الدراسة، وكذلك القواعد التي تفرض ضريبة الدخل على جميع المقيمين من غير الخليجيين المساهمين في الشركات السعودية المدرجة والتي تطبق ضريبة الاستقطاع على توزيعات الأرباح الخاصة بالمساهمين الغير مقيمين بغض النظر عن جنسياتهم. وفي حال كان الأثر المالي لهذا التعميم حال تطبيقه كبيرًا أو إذا تكبدت الشركة تكاليف إضافية لاتخاذ الخطوات اللازمة لضمان الامتثال له، فسيكون لذلك تأثير سلبي على أعمال الشركة ونتائج عملياتها ووضعها المالي وتوقعاتها المستقبلية، وبالتالي على سعر أسهم الشركة.

## ٧-٢-٢ المخاطر المتعلقة بالاستيراد

بلغت قيمة استيرادات الشركة ١,٧٨٦,٧٤٢,٣٢٢ ريال سعودي، و١,٧٦٢,٢٧٨,٨٨٩ ريال سعودي، و١,٦٦٢,٣٢٩,٨٦٨ ريال سعودي، و٢٧٩,٨٨٢,٣٩٩ ريال سعودي، بنسبة ٨٥,٧٪ و ٨٢,١٪ و ٧٨,٢٪ و ٧٦٪ من إجمالي مشترياتها للسنوات المنتهية في ٣١ ديسمبر ٢٠١٨م، و ٣١ ديسمبر ٢٠١٩م، و ٣١ ديسمبر ٢٠٢٠م، والفترة المنتهية ٣١ مارس ٢٠٢١م، على التوالي. وعليه، في حال تم فرض متطلبات قانونية أو لوائح جديدة، مثل الفرار الأخير للحكومة السعودية بزيادة التعرفة الجمركية بنسبة ٢٠٪ ورسوم مكافحة الإغراق والرسوم الجمركية وغيرها من التدابير، سواء كانت معتمدة من قبل البلدان أو التكتلات التجارية الإقليمية، فسيؤثر ذلك على أسعار المنتجات والسلع المستوردة من قبل الشركة، وقد ينعكس بالتالي على قدرة الشركة على تقديم عروض تنافسية في فروعها، مما من شأنه أن يؤثر بشكل جوهري وسلبي على أعمال الشركة ونتائج عملياتها ووضعها المالي وتوقعاتها المستقبلية.

## ٨-٢-٢ المخاطر المتعلقة بالزكاة والدخل

قامت شركة أبناء عبد الله العلي المنجم (المساهم الكبير) والشركة بتقديم إقرارهما الزكوي على أساس مجمع من قبل المساهم الكبير إلى هيئة الزكاة والضريبة والجمارك عن السنوات من ٢٠٠٨م إلى ٢٠٢٠م. في تاريخ ٢٣ محرم ١٤٣٩هـ (الموافق ١٣ أكتوبر ٢٠١٧م)، حصلت شركة أبناء عبد الله العلي المنجم (المساهم الكبير) على موافقة هيئة الزكاة والضريبة والجمارك لتقديم إقراراتها الزكوية على أساس مجمع، بما في ذلك الشركة. وبالتالي اعتبارًا من عام ٢٠٠٨م فصاعدًا، بدأت شركة أبناء عبد الله العلي المنجم (المساهم الكبير) في تقديم الإقرارات الزكوية المجمعة لكافة الشركات التابعة المملوكة لها بالكامل، بما في ذلك الشركة. تم تقديم الإقرارات الزكوية المجمعة عن السنوات المنتهية في ٣١ ديسمبر ٢٠٠٨م حتى ٣١ ديسمبر ٢٠١٦م إلى هيئة الزكاة والضريبة والجمارك. قدمت شركة أبناء عبد الله العلي المنجم (المساهم الكبير) أيضًا إقراراتها الزكوية المجمعة لكافة الشركات التابعة المملوكة لها بالكامل، بما في ذلك الشركة، للسنوات من ٢٠١٧م إلى ٢٠٢٠م. حصلت شركة أبناء عبد الله العلي المنجم (المساهم الكبير) على شهادة الزكاة حتى ٣١ ديسمبر ٢٠٢٠م وتتعهد شركة أبناء عبد الله العلي المنجم (المساهم الكبير) بتحمل أي التزام زكوي مفروض أو مقدر على الشركة عن أي ريبوط زكوية من تاريخ ٠١/٠١/٢٠٠٨م حتى ٢٠٠٨/١٢/٣١م وفقًا للاتفاقية المبرمة بين الشركتين في هذا الشأن (للمزيد من المعلومات يرجى مراجعة القسم رقم ١٢-٧-٤-٣ «اتفاقية التعويض الضريبية»). وفي تاريخ ٠١/٠٤/٢٠٢١م، تلقت شركة أبناء عبد الله العلي المنجم ربطًا زكويًا من هيئة الزكاة والضريبة والجمارك عن الإقرار المجمع لسنة ٢٠١٨م، متضمنًا المطالبة بفروق زكوية بإجمالي ٩,٩٥٠,٨٢٩,٦٧ ريال سعودي. وقد اعترضت شركة أبناء عبد الله العلي المنجم على ذلك الربط بتاريخ ٢٧/٠٤/٢٠٢١م أمام الأمانة العامة للجان الضريبية، ولم تلق ردًا حتى تاريخ هذه النشرة. وفي تاريخ ٢٨/٠٤/٢٠٢١م، تلقت شركة أبناء عبد الله العلي المنجم ربطًا زكويًا من هيئة الزكاة والضريبة والجمارك عن الإقرار المجمع لسنة ٢٠١٥م متضمنًا المطالبة بفروق زكوية بإجمالي ٨,٤٣٥,٠٧٣,٨٧ ريال سعودي، وقد اعترضت شركة أبناء عبد الله العلي المنجم على ذلك الربط بتاريخ ٢٣/٠٦/٢٠٢١م أمام الأمانة العامة للجان الضريبية ولم تلق ردًا منها حتى تاريخ هذه النشرة. ولم تقم الشركة بوضع مخصصات لهذه المطالبات حيث أن اتفاقية التعويض الضريبية تحميها من جميع الخسائر المحتملة عن الفترة السابقة لسنة ٢٠٢١م، والتي تتحملها، إن وقعت، شركة أبناء عبد الله العلي المنجم (المساهم الكبير) بموجب الاتفاقية المذكورة.

والجدير بالذكر أن الشركة بدءاً من ١ يناير ٢٠٢١م قد نضت عضويتها من الإقرار الزكوي المجمع لشركة أبناء عبد الله العلي المنجم بسبب عملية الطرح وسوف تقوم شركة المنجم للأغذية بتقديم اقراراتها الزكوية بشكل مستقل بدءاً من هذا التاريخ. وفي هذه الحالة، فقد تكون الزكاة المستحقة على الشركة حينئذ أعلى من مبلغ الزكاة الذي اعتادت الشركة دفعه إبان وجودها ضمن الإقرار الزكوي المجمع، مما من شأنه أن يؤثر بشكل جوهري وسلبى على أعمال الشركة ووضعها المالي ونتائج عملياتها.

## ٩-٢-٢ المخاطر المتعلقة بالقيود المحتملة على الملكية الأجنبية فيما يخص مكة المكرمة والمدينة المنورة

تقع بعض مرافق الشركة في مدينتي مكة المكرمة والمدينة المنورة. وقد تشكلت الإيرادات من مبيعات السلع والمنتجات الموزعة من هذه المرافق ١١,٦٪ و ١١,٧٪ و ٩,٧٪ من إجمالي إيرادات الشركة للسنة المالية ٢٠١٨م والسنة المالية ٢٠١٩م والسنة المالية ٢٠٢٠م والفترة المنتهية ٣١ مارس ٢٠٢١م، على التوالي. ومع مراعاة نظام الإقامة المميزة الصادر بالمرسوم الملكي رقم (م-٦) والذي ينص على أن الأجنبي حامل الإقامة المميزة يحق له الانتفاع بالعقارات الواقعة في المدينة المنورة ومكة المكرمة (لمدة لا تتجاوز تسعا وتسعين سنة)، إلا أن نظام تملك غير السعوديين للعقار واستثماره (الصادر بالمرسوم الملكي رقم م/١٥ وتاريخ ١٧/٤/١٤٢١هـ الموافق ١٩ يوليو ٢٠٠٠م) والمحدث بموجب المرسوم الملكي رقم (م/٨٣) وتاريخ ١٧/٩/١٤٢٢هـ (الموافق ٢٩ إبريل ٢٠٢١م)) يحظر عموماً على غير السعوديين تملك العقارات الواقعة في مدينة مكة المكرمة والمدينة المنورة بشكل مباشر أو غير مباشر. ويوضح قرار مجلس الوزراء رقم ٤٩٤ وتاريخ ١٤/٩/٢٩هـ تعريف «غير سعودي» تزامناً مع تحديد استثناءات لهذا التعريف. وتشمل هذه الاستثناءات الشركات المدرجة التي ليس من أغراضها أو أنشطتها «التعامل في العقارات»، على أن يقتصر ذلك على العقارات المخصصة لمقراتها، أو مقرات فروعها، أو العقارات اللازمة لممارسة نشاطها، ويشترط أن يُستغل العقار كاملاً لذلك الغرض، وذلك وفق ضوابط تضعها هيئة السوق المالية. وترد سياسة تطبيق هذا الحظر العام ضمن التعميم رقم ٢٥٤ وتاريخ ٧/١١/١٤٢٧هـ (الموافق ١٠/٨/٢٠١٦م) بعنوان «الملكية الأجنبية في الشركات المدرجة التي يمثل نشاطها الرئيسي في الاستثمار في العقارات الواقعة ضمن حدود مكة المكرمة والمدينة المنورة» («التعميم»). والذي بموجبه تم اقتصار تطبيق هذا الحظر في الوقت الحالي على أربع شركات معينة مدرجة تمثل نشاطها الرئيسي في الاستثمار العقاري في مدينة مكة المكرمة والمدينة المنورة.

كما ينص التعميم الصادر عن الهيئة على عدم السماح لغير السعوديين بشراء أوراق مالية في أي شركة مدرجة «يحظر الاستثمار فيها لغير السعوديين، بناءً على تعليمات محددة صادرة من الجهات الإشرافية ذات الصلة التي تخضع لها هذه الشركات». وعليه، لا يوجد أي ضمان بعدم صدور أي تعليمات كهذه في المستقبل، أو في حال صدور مثل هذه التعليمات، فمن غير المعروف ما هو الأثر المحتمل لذلك على الشركة أو ما هي الإجراءات التي يمكن أن تتخذها الشركة في هذا الخصوص (على سبيل المثال، وقف عمليات الشركة في هذه المدن). إن إصدار أي من هذه التعليمات في المستقبل سيكون له أثر سلبي وجوهري على أعمال الشركة ونتائج عملياتها ووضعها المالي وتوقعاتها المستقبلية.

## ٣-٢ المخاطر المتعلقة بأسهم الطرح

### ١-٣-٢ المخاطر المتعلقة بالسيطرة الفعلية من قبل المساهم الكبير بعد الطرح

بعد إتمام عملية الطرح، سوف يمتلك المساهمون الحاليون بصورة جماعية (وبشكل مباشر أو غير مباشر) ما نسبته ٧٠٪ من الشركة، ولذلك، فسوف يكون بمقدور المساهم الكبير التأثير على جميع الأمور والقرارات التي تتطلب موافقة المساهمين، بما في ذلك انتخاب أعضاء مجلس الإدارة، واعتماد العقود، وأنشطة الشركة الهامة وتوزيعات الأرباح، والتعديلات التي قد تطرأ على رأس مال الشركة ونظامها الأساسي.

وقد تختلف مصالح المساهم الكبير عن مصالح المساهمين الآخرين بالشركة، وقد يمنع المساهم الكبير الشركة من اتخاذ قرارات أو إجراءات معينة قد تحمي مصالح المساهمين الآخرين بالشركة. وقد ينتج عن ذلك أيضاً تأجيل أو تأخير أو منع لأي تغيير في توزيعها، وهو ما سيكون له تأثير سلبي على قيمة الأسهم.

وقد يتم استخدام تلك الصلاحيات بطريقة تؤثر بشكل سلبي وجوهري على أعمال الشركة، ونتائج عملياتها، ووضعها المالي، وتوقعاتها المستقبلية.

### ٢-٣-٢ المخاطر المتعلقة بعدم طرح الأسهم في سوق سابق

لم يتم طرح أو تداول أسهم الشركة سابقاً في سوق للأسهم، ولا يوجد ضمان بوجود أو استمرار وجود سوق نشط ويتمتع بالسيولة للأسهم عقب الطرح. وفي حال عدم وجود سوق نشط ومستمر ويتمتع بالسيولة للأسهم، فسيكون لذلك تأثير سلبي على سعر الأسهم، وهو ما سيكون له تأثير سلبي وجوهري على العائدات المتوقعة للمكتتبين، أو يؤدي إلى خسارة كامل أو جزء من استثمارات المؤسسات المكتتبه في الشركة.

### ٣-٣-٢ المخاطر المتعلقة ببيع عدد كبير من أسهم الشركة بعد الطرح

إن بيع عدد كبير من الأسهم في السوق المالية عقب إتمام عملية الطرح أو وجود تصور بحدوث مثل ذلك البيع سيؤثر سلباً على السعر السوقي للأسهم.

بعد إتمام عملية الطرح بنجاح، سوف يخضع المساهم الكبير لفترة حظر مدتها ستة أشهر، والتي لا يجوز له خلالها التصرف بأي من الأسهم التي يملكها. وقد يترتب على بيع عدد كبير من الأسهم، من جانبه، بعد فترة الحظر التي مدتها ستة أشهر، أثر سلبي على سوق الأسهم، مما قد ينتج عنه انخفاض السعر السوقي للأسهم.

لا تعتمد الشركة في الوقت الراهن إصدار أسهم إضافية بعد نهاية الطرح. وفي حال قررت الشركة زيادة رأس مالها من خلال إصدار أسهم جديدة، فسيؤدي إصدار الأسهم الجديدة إلى خفض قيمتها. وسيكون لأي من العوامل المبينة أعلاه أثر سلبي وجوهري على العائدات المرتقبة للمساهمين كما يجوز أن تؤدي إلى خسارة استثماراتهم في الشركة سواء بصورة كلية أو جزئية.

## ٤-٣-٢ المخاطر المتعلقة بالتقلبات في السعر السوقي للأسهم

لقد تم تحديد سعر الطرح بناءً على عدة عوامل، بما في ذلك الأداء السابق للشركة، والتوقعات المستقبلية لأعمال الشركة، والقطاع الذي تعمل فيه، والأسواق التي تتنافس فيها، والتقييم لإدارة الشركة وعملياتها ونتائجها المالية. وقد لا يكون سعر الطرح مساوياً لسعر تداول الأسهم بعد إتمام الطرح، وقد يتعذر على المستثمرين إعادة بيع أسهم الطرح بسعر أعلى، أو قد يتعذر عليهم بيع الأسهم إطلاقاً.

وبوجه عام، يتعرض سوق الأسهم، من وقت لآخر، لتقلبات شديدة في السعر والحجم، وقد تؤدي تقلبات السوق إلى تغيرات كبيرة في سعر الأسهم، مما قد يتسبب في تراجع قيمة الأسهم، مع زيادة في تقلب الأسعار إذا انخفض حجم التداول. وقد يتأثر سعر الأسهم سلباً بسبب عدة عوامل، بما في ذلك على سبيل المثال، أداء الشركة، ونتائج عملياتها المتوقعة، وترك الموظفين الرئيسيين لمناصبهم، والتغيرات في تقديرات أو توقعات الأرباح، والتغيرات في استراتيجية الأعمال، وظروف السوق الخاصة بقطاع الشركة، والوضع العام لاقتصاد المملكة، وأي تغيرات في الأنظمة واللوائح والأعمال الإرهابية، وأعمال الحروب، والكوارث الطبيعية، والأحداث المأساوية، وتقلبات الأسعار في سوق الأسهم. وسيؤدي حدوث أي من تلك المخاطر أو العوامل الأخرى إلى أثر جوهري وسلبى على المردودات المتوقعة للمكتتبين، أو قد ينتج عن ذلك خسارة كامل أو جزء من استثماراتهم في الشركة.

## ٥-٣-٢ المخاطر المتعلقة بقدرة الشركة على توزيع الأرباح

سوف يعتمد توزيع الأرباح في المستقبل على عدة عوامل، من بينها على سبيل المثال لا الحصر، الأرباح المستقبلية، والظروف المالية، والتدفقات النقدية، ومتطلبات رأس المال العامل، والمصاريف الرأسمالية، واحتياطات الشركة القابلة للتوزيع. بالإضافة إلى عوامل أخرى، فقد يتعذر على الشركة توزيع أي أرباح، وقد لا يوصي أعضاء مجلس الإدارة بتوزيع أرباح، وقد لا يوافق المساهمون على توزيع تلك الأرباح. وإضافة إلى ذلك، فقد يكون محظوراً على الشركة، بموجب الأحكام الواردة في اتفاقيات التمويل والتسهيلات الائتمانية المبرمة مع الجهات الممولة والتي يستلزم بعضها الحصول على موافقة خطية من الجهة الممولة قبل توزيع أي أرباح على المساهمين. وقد تتكبد الشركة مصاريف أو التزامات قد تضطر إليها لخفض المبلغ المتاح لتوزيع الأرباح أو تلغيه من الأساس. وإذا لم تقم الشركة بتوزيع أرباح الأسهم، فقد لا يتلقى المساهمون أي عائد على استثمارهم في الأسهم ما لم يقوموا ببيع الأسهم بسعر أعلى من سعر السهم في وقت الشراء. وهو ما سيكون له تأثير سلبي وجوهري على العائدات المتوقعة للمكتتبين. (للمزيد من المعلومات، يرجى مراجعة القسم ٧ «سياسة توزيع الأرباح»).



Lamb Weston 

## ٣- معلومات حول السوق والقطاع

### ٣-١ مَقْدَمَة

نورد تاليًا معلومات تستند إلى دراسة مستقلة للسوق أجرتها شركة آرثر د لتل العربية السعودية (ويشار إليها فيما بعد بـ «مستشار السوق والاستراتيجية») لصالح الشركة حصريًا بتاريخ ٢١/٠١/٢٠٢١م، وذلك بموجب عقد مع شركة آرثر د لتل العربية السعودية لإجراء دراسة للسوق تغطي قطاع الأغذية والمشروبات في المملكة العربية السعودية. وشركة آرثر د لتل العربية السعودية هي شركة مستقلة تأسست عام ٢٠١٠م ومقرها في الرياض، المملكة العربية السعودية، تقدم الخدمات الاستراتيجية وتجري أبحاثًا للسوق. وبدأت عملياتها في السعودية في خمسينيات القرن الماضي (للمزيد من المعلومات حول شركة آرثر د لتل العربية السعودية، تفضلوا بزيارة موقعنا [www.adlittle.com.sa](http://www.adlittle.com.sa)).

يجدر بالذكر أن شركة آرثر د لتل العربية السعودية أو أي من شركاتها التابعة أو الشقيقة أو شركائها أو مساهمها أو أعضاء مجلس إدارتها أو مديرها أو أي من أقاربهم لا يملكون أي حصص أو أرباح في الشركة أو شركاتها التابعة. وقد أعطت شركة استشارات أبحاث السوق موافقتها الخطية على استخدام اسمها ومعلومات وبيانات السوق التي تقدمها إلى الشركة على النحو المبين في هذه الوثيقة، ولم يتم حتى تاريخه سحب هذه الموافقة.

يلتزم أعضاء مجلس الإدارة بأن تكون البيانات والمعلومات المبينة في هذه الوثيقة والواردة من مصادر أخرى، بما في ذلك التي يقدمها مستشارو السوق والإستراتيجية، بيانات موثوقة. ومع ذلك، لا بد من التأكيد على أنه لم يتم التحقق من دقة أو استكمال المعلومات الواردة في هذا القسم من جانب الشركة أو أي من أعضاء مجلس إدارتها أو مديرها أو الاستشاريين العاملين، ولا يتحمل أي منهم المسؤولية عن المعلومات. وبالمثل، لا تشكل هذه المعلومات الأساس الوحيد الذي يُبنى عليه اتخاذ أي قرارات ذات صلة بالاستثمار أو الامتثال عنه.

تُمثّل الاستنتاجات التي توصلنا إليها في هذا القسم نتائج تطبيق أفضل الأحكام المهنية في شركة آرثر د لتل العربية السعودية والتي تستند جزئيًا إلى المواد والمعلومات التي قدمتها وكالات أبحاث خارجية، وهيئات حكومية وأطراف أخرى. وإن استخدام أي طرف خارجي لهذا التقرير لأي غرض كان لا ينبغي أن، ولا، يُعفي هذا الطرف من تطبيق إجراءات الدراسة النافية للجهالة للتحقق من صحة محتوى التقرير.

### منهجية البحث

جاءت جميع التحليلات الواردة في هذا القسم نتيجة بحث شامل أجري في ديسمبر ٢٠٢٠م: (١) بحث ثانوي للمصادر المتاحة للعامة، مثل الجهات الحكومية والتقارير الأكاديمية والتقارير الصناعية الصادرة عن كبرى الشركات المتخصصة في الأغذية والمشروبات، (٢) تحليل المواد الواردة من شركة المنجم للأغذية، مثل تقارير الأداء المالي المدققة للأعوام بين ٢٠١٥م و٢٠١٩م، وتقارير الأبحاث الداخلية الأخرى في قطاع الأغذية والمشروبات، وفئات الأغذية التي تعمل الشركة فيها، (٣) تدقيق البيانات الواردة من مصادر مختلفة وتلبيتها للوصول إلى معلومات دقيقة. ومن المصادر الرئيسية التي تمت الاستعانة بها في إعداد التقرير: الهيئة العامة للإحصاء، ووزارة المالية السعودية، ومنظمة الأغذية والزراعة التابعة للأمم المتحدة، ويورومونيتور ونيلسن.

### ٣-٢ الملخص التنفيذي

يُقدر حجم سوق الأغذية والمشروبات السعودي بـ ١٩٥ مليار ريال سعودي في عام ٢٠١٩م، ومن المتوقع أن ينمو بمعدل نمو سنوي مركب بنسبة ٦,٥٪ خلال الفترة ٢٠١٩م إلى ٢٠٢١م، وفقًا لوزارة الاستثمار السعودية. تستورد المملكة العربية السعودية ما يقرب من ٧٠٪ من استهلاكها الغذائي، إلا أن مستوى الواردات يختلف مع بعض الفئات. على سبيل المثال: يتم استيراد حوالي ٤٠٪ من استهلاك الدواجن، بينما تعد المملكة مصدرًا لمشتقات الألبان ومشتقاتها. واللحوم والدواجن تعد من أكبر مكونات سوق الغذاء، وهي من الفئات الرئيسية التي تعمل فيها شركة المنجم للأغذية. تعمل الشركة في العديد من فئات الأغذية الكبيرة والتي تم تحديد عدد منها أدناه وتفصيلها في تقييم السوق.

- الدجاج (المجمد والمبرد) - يتم تلبية جزء من طلب الدجاج في المملكة من خلال الواردات حيث يستورد معظمه إلى البلاد في صورة مجمدة. من المتوقع أن تنمو منتجات الدواجن على مدى السنوات الخمس المقبلة حيث يعتبرها المستهلكون صحية. قُدّر سوق التجزئة للدجاج المجمد والمبرد بنحو ٣,١ مليار ريال سعودي في عام ٢٠١٩م ومن المتوقع أن ينمو بمعدل نمو سنوي مركب ٢,١٪ خلال ٢٠١٩م إلى ٢٠٢٤م.
  - اللحوم الحمراء المصنعة (المجمدة والمبردة) - نمت في البيع بالتجزئة بمعدل نمو سنوي مركب ٥,٢٪ في المبيعات و ٩,٩٪ من حيث الحجم خلال ٢٠١٧م إلى ٢٠٢٠م. من المتوقع أن تنمو هذه الفئة بمعدل نمو سنوي مركب ٦,٦٪ في المبيعات و ٤,٨٪ نمو سنوي مركب في الحجم خلال الفترة ٢٠٢٠م إلى ٢٠٢٥م.
  - الفواكه والخضار المجمدة - نمت هذه الفئة بمعدل نمو سنوي مركب ٧,٢٪ في مبيعات التجزئة إلى ٠,٧ مليار ريال سعودي ومن المتوقع أن تنمو بمعدل نمو سنوي مركب ٦,٠٪ في المبيعات و ٤,٠٪ في الحجم خلال ٢٠٢٠م إلى ٢٠٢٥م.
  - مشتقات الألبان - نمت فئة مشتقات الألبان في قنوات البيع بالتجزئة بنسبة ١,٦٪ من حيث القيمة خلال ٢٠١٧م إلى ٢٠٢٠م. من المتوقع أن تنمو الفئة بمعدل نمو سنوي مركب ٤,٧٪ في المبيعات و ٢,٧٪ في الحجم خلال ٢٠٢٠م إلى ٢٠٢٥م.
  - زيوت الطعام - تتكون فئة زيوت الطعام من زيت الزيتون (٢٠٪ من حصة السوق)، زيت الذرة (٢٨٪)، زيت بذور اللفت (٣٪)، زيت دوار الشمس (٢٨٪) وغيرها. كان زيت الزيتون ينمو بأسرع ما يمكن خلال ٢٠١٧م إلى ٢٠٢٠م بمعدل نمو سنوي مركب ٤,٦٪ من حيث المبيعات. ومن المتوقع أن تبقى الفئة الفرعية الأسرع نموًا حيث متوقع نمو لمبيعاتها بنسبة ٢,٢٪ معدل نمو سنوي مركب خلال الفترة ٢٠٢٠م إلى ٢٠٢٥م.
- يعتمد النمو في الفئات أعلاه وفي سوق الأغذية والمشروبات السعودي بأكمله على اتجاهات الاقتصاد الكلي والاستهلاك والطلب الموضحة أدناه. سيكون قطاع التجزئة وخدمات الأغذية السعودي عاملاً أساسياً لتحقيق هذا النمو في توزيع المنتجات الغذائية على المستهلكين.



من المتوقع أن يساهم وضع الاقتصاد الكلي السعودي مساهمة كبيرة في دعم تطوير سوق الأغذية والمشروبات ونموها، وتتلخص أبرز المحركات الاقتصادية لنمو هذا القطاع السعودي في:

- العائد المتوقع لنمو الناتج المحلي الإجمالي - رغم التراجع المحتمل في الناتج المحلي الإجمالي في ٢٠٢٠م بنحو ١,٤٪ بسبب جائحة فيروس كورونا (COVID-19)، من المتوقع أن تحقق المملكة عائدات على نمو الناتج المحلي الإجمالي بنسبة تصل إلى حوالي ٨,٢٪ سنوياً في ٢٠٢١م و٢٠٢٢م. ومن المتوقع أن يظل قطاع الأطعمة والمشروبات قادراً على الصمود أمام تبعات الجائحة بسبب طبيعته.
  - النمو في عدد السكان - يساهم عدد السكان في المملكة، والذي من المقدر أن يبلغ معدل نموه السنوي المركب نحو ٢,١٪ خلال الفترة ٢٠٢٠م إلى ٢٠٢٥م، في نمو إجمالي سوق الأطعمة والمشروبات المستهدفة.
  - ارتفاع الدخل المتاح - رغم الانخفاض في ٢٠٢٠م بسبب جائحة فيروس كورونا (COVID-19)، من المتوقع أن ينمو الدخل المتاح في السعودية بمعدل نمو سنوي مركب يصل إلى ٧,٤٪ خلال الفترة ٢٠٢٠م إلى ٢٠٢٤م، وسيساهم هذا الانتعاش في تحفيز نمو سوق الأطعمة والمشروبات، وسيؤدي الارتفاع في مستوى الدخل إلى زيادة في إنفاق المستهلكين على الأطعمة، والذي من المتوقع أن يرتفع بمعدل نمو سنوي مركب يصل إلى ٦,٤٪ خلال الفترة ٢٠١٩م إلى ٢٠٢٤م.
  - زيادة عدد النساء العاملات، وخاصة النساء السعوديات، أدى إلى ارتفاع دخل الأسرة مما يؤدي بدوره إلى زيادة الإنفاق على قطاع الأغذية والمشروبات بسبب زيادة الاستهلاك وزيادة الطلب على المنتجات عالية الجودة ذات العلامات التجارية.
  - التدفق المتوقع للسياح الدوليين - سيتم دعم محركات النمو المحلية بتدفق السياح من خارج المملكة المتوقع نتيجة الجهود الحكومية المتواصلة لتطوير القطاع في إطار رؤية ٢٠٣٠م وبرنامج التحول الوطني، بما في ذلك الحجاج والمعتمرين.
- يشهد سوق الأغذية والمشروبات بالمملكة نمواً مع بروز العديد من توجهات الاستهلاك والطلب التي تشكل مستقبل السوق، ومنها:

- زيادة الإنتاج المحلي - زيادة الاستثمارات في قدرات تصنيع المواد الغذائية المحلية والأجنبية مدفوعة ببرنامج التحول الوطني، وساهمت جائحة فيروس كورونا (COVID-19) في تسريع تركيز المملكة نحو زيادة قدراتها على توريد الأغذية محلياً ودولياً. واستحدثت صندوق التنمية الزراعية السعودي أثناء الجائحة مبادرتين لدعم المزارعين المحليين والاستثمار في مرافق إنتاج الأغذية في الخارج، ما أدى إلى مضاعفة الموازنة المتاحة لهذه الأنشطة ثلاث مرات، مقارنة بالعام السابق، حيث وصلت إلى ٥,٥ مليارات ريال في ٢٠٢٠م.
- تركيز المملكة على جودة وسلامة الأغذية - تعزيز اللوائح التنظيمية ذات الصلة بجودة الأغذية وسلامتها، ومنها على سبيل المثال تشريعات عام ٢٠١٨م التي تهدف إلى حظر استخدام الزيوت المهدرجة جزئياً.
- التوجه المتزايد نحو المنتجات الغذائية الصحية - يتزايد اهتمام المستهلكين بالأغذية الصحية بسبب تأثير القنوات الإعلامية التي تروج للعادات الغذائية الصحية، ويشهد هذا التوجه تحسناً بسبب دعم الحكومة لنمط الحياة الصحي في إطار عملها على إحدى ركائز رؤية ٢٠٣٠ «عيش حياة صحية». علاوة على ذلك، أطلقت وزارة الصحة السعودية أثناء جائحة فيروس كورونا (COVID-19) حملة توعية صحية لتشجيع المواطنين على اعتماد أنظمة غذائية متوازنة وممارسة الرياضة لتقوية جهاز المناعة. ومن المتوقع أن يستمر هذا الاتجاه بعد انتهاء الجائحة بدافع التغيير في سلوك المستهلك.
- الاستهلاك الكبير للأطعمة سريعة التحضير والجاهزة - تؤدي زيادة مشاركة المرأة في القوى العاملة إلى زيادة الطلب على الوجبات سريعة التحضير، نظراً لقلة الوقت المتاح للطهي.
- الزيادة الأخيرة في ضريبة القيمة المضافة - من المتوقع أن تؤدي الزيادة التي فرضت في ٢٠٢٠م على ضريبة القيمة المضافة لتصل إلى نسبة ١٥٪ إلى زيادة تأثير المستهلكين بالتغير في الأسعار عند شراء الأغذية، ومن المتوقع أن يكون لذلك أثر كبير في تحول المستهلك إلى السلع الأساسية، ومن ذلك الأغذية الأساسية، على حساب بعض السلع غير الأساسية أو التي تعد من الكماليات.
- زيادة حصة التسوق عبر الإنترنت - ارتفعت نسبة التسوق عبر الإنترنت خلال السنة الماضية، وشهدت نمواً قوياً في ٢٠٢٠م نتيجة الجائحة، حيث انخفضت أعداد المتوجهين إلى متاجر البقالة لشراء حاجياتهم. ومن المقدر أن تكون نسبة التسوق عبر الإنترنت قد ارتفعت في المملكة بنسبة ٣٩٠٪ في ٢٠٢٠م لتصل قيمة الإنفاق عليه إلى ملياري ريال.
- برنامج التوظيف - يهدف البرنامج إلى زيادة توظيف المواطنين السعوديين مع خفض أعداد الوافدين في المملكة.

من المتوقع أن تسهم تجارة البيع بالتجزئة وقطاع خدمات الأغذية في السعودية بدور مهم في النمو المتوقع في سوق الأغذية والمشروبات. وصل عدد محلات البيع بالتجزئة بقطاع الأغذية في المملكة إلى أكثر من ٤١,٠٠٠ محل، بمبيعات تقدر بمبلغ ١٣٨,٥ مليار ريال في ٢٠٢٠م. ويمر بيع الأغذية بالتجزئة في المملكة بتحولين رئيسيين: التحول من البيع التقليدي (أي البقالات) إلى البيع الحديث (متاجر السوبر والهايبر ماركت)، ومن التسوق في المتاجر إلى التسوق عبر الإنترنت. ومن المتوقع أن يستمر النمو في متاجر السوبر والهايبر ماركت ليحوز على حصة البقالات التقليدية في السوق بسبب حجمها الكبير الذي يساعدها في توفير خيارات وكميات أكبر من المنتجات والعلامات التجارية بأسعار أقل نسبياً بفضل العروض والتخفيضات. وتعد التجارة الإلكترونية مجالاً استثمارياً واعداً عالي النمو بفضل وجود العديد من تجار التجزئة الكبار، مثل: بن داوود ودانوب وكارفور، الذين باتوا يصبون تركيزهم على الحضور القوي في ميدان البيع الإلكتروني بدءاً من ٢٠١٨م. وبالمثل، أصبحت شركة «نمنا» السعودية الناشئة في مجال البقالات الإلكترونية واحدة من أعلى الشركات السعودية الناشئة تمويلياً بعد أن جمعت نحو ١٨ مليون دولار أمريكي في الجولة الثانية في مارس ٢٠٢٠م. ونما سوق البقالات الإلكترونية نمواً ثابتاً خلال السنوات الماضية من ٣٧٥ مليون ريال (٣,٠٪ من إجمالي مبيعات البقالة) إلى نحو ملياري ريال (١,٥٪ من إجمالي مبيعات البقالة) في ٢٠٢٠م، ما يمثل خمسة أضعاف ما كان عليه في ٢٠١٨م. وشهد السوق تحولاً هيكلياً بسبب جائحة فيروس كورونا (COVID-19)، ومن المتوقع أن يواصل النمو في ذلك الاتجاه بسبب تفضيل المستهلكين للشراء عبر الإنترنت بدلاً من التوجه إلى المتاجر. أشارت دراسة استقصائية للمستهلكين مؤخراً إلى أن المستهلكين في الشرق الأوسط يتسوقون عبر الإنترنت بشكل متكرر أكثر، وأن أغلبهم سيستمرون في شراء الطعام عبر الإنترنت بعد الجائحة.

إلى جانب ذلك، بلغ عدد منافذ تقديم خدمات الأغذية الاستهلاكية في المملكة إلى ٣٦,٠٠٠ محلاً بمبيعات وصلت إلى ٨١,٦ مليار ريال في ٢٠١٩م بينما انخفضت مبيعات قطاع خدمات الأغذية الاستهلاكية نحو الثلث تقريباً في عام ٢٠٢٠م بسبب جائحة فيروس كورونا (COVID-19)، ومن المتوقع أن تنمو بمعدل نمو سنوي مركب بنسبة ١٠,٢٪ في فترة ٢٠٢٠م إلى ٢٠٢٥م. وبالنظر إلى إمكانات النمو القوية، أصبحت خدمات الأغذية الاستهلاكية محور تركيز رئيسي لكبار الموزعين وكبار مصنعي الأغذية والمشروبات الساعين إلى النمو. وتهيمن على سوق خدمات الأغذية الاستهلاكية مطاعم الخدمة الكاملة والخدمة الجزئية التي تشكل نحو ٩٠٪ من إجمالي مبيعات خدمات الأغذية الاستهلاكية. وتمتلك المطاعم المستقلة نحو ٧٠٪ من سوق الخدمات الغذائية الاستهلاكية، وتتوزع النسبة المتبقية على سلاسل المطاعم. وتأثرت خدمة الأغذية بشكل كبير بسبب جائحة فيروس كورونا (COVID-19)، ومع ذلك، لا تزال التوقعات تفاؤلية، حيث يشهد قطاع خدمات الأغذية في المملكة انتعاشاً في النشاط الاقتصادي.

من المتوقع أن ينمو قطاع الأغذية والمشروبات في المملكة بمعدل نمو سنوي مركب نسبته ٦,٤٪ في الفترة من ٢٠١٩م إلى ٢٠٢١م نتيجة طبيعة هذا القطاع الحيوي رغم الجائحة والصدمات الخارجية الأخرى. ولقطاع الأغذية والمشروبات حواجز أعلى للدخول، سيما المنتجات المجمدة والمبردة، بسبب الحاجة إلى الاستثمار في البنية التحتية للتوزيع والتخزين. علاوة على ذلك، يتأثر القطاع بشكل كبير بثقة المستهلكين بالعلامات التجارية، ما يعني أن العلامات التجارية الراسخة وذات التاريخ الطويل تتمتع بميزة تفضيلية مقارنة بالعلامات الأخرى. وبسبب ذلك، تتميز الشركة بقدرتها على المحافظة على أداء متنامي في المستقبل، نتيجة لخبرتها التي تزيد على ٧٠ عاماً في سوق الأغذية بالمملكة مما مكنها من ترسيخ مركزها فيه وتعزيز اسمها، كعلامة تجارية سعودية معروفة وموثوقة. وتمتلك الشركة ١٢ فرعاً ثلاثية، ومصنعا لإنتاج اللحوم (يجري الاستثمار في زيادة طاقته الإنتاجية حالياً)، وأسطولاً كبيراً يضم ١,٠٦٤ مركبة، مما يتيح للشركة إمكانية توصيل المنتجات الغذائية بكفاءة إلى عملائها بشتى مناطق المملكة. علاوة على ذلك، يتيح نشاط الشركة في الفئات الغذائية الكبيرة وعالية النمو، كالفواكه والخضار المجمدة، وزيت الطعام، واللحوم البيضاء والحمراء (المجمدة والمبردة)، والأرز، ومشتقات الألبان، فرصاً كبيرة للنمو في المستقبل، ويساهم حضور الشركة الراسخ في القطاعات الفرعية المهمة في تمكينها من تحقيق نمو كبير وتحولات هيكلية واضحة في القطاع في المملكة مستقبلاً.

### ٣-٣ تحليل الاقتصاد الكلي ١-٣-٣ المشهد العام للاقتصاد الكلي

تمتلك المملكة العربية السعودية الاقتصاد الأكبر في الخليج العربي، إذ وصل الناتج المحلي الإجمالي فيها إلى ٢,٥٢ ترليون ريال سعودي في ٢٠٢٠م (بأسعار ٢٠١٠م الثابتة)، ما يمثل زيادة نسبتها حوالي ٢٨٪ مقارنة بعام ٢٠١٠م الذي بلغت فيه قيمة الناتج المحلي الإجمالي ١,٩٨ ترليون ريال سعودي. وشهد الاقتصاد السعودي نمواً بمعدل نمو سنوي مركب بلغ ٠,٦٪ من ٢٠١٤م إلى ٢٠٢٠م. ومع ذلك، يتباطأ النمو الاقتصادي، وهو ما يتجلى في تباطؤ نمو الناتج المحلي الإجمالي بمعدل نمو سنوي مركب نسبته ٦٪ خلال الفترة بين ٢٠١٠م إلى ٢٠١٣م، و٣٪ خلال الفترة بين ٢٠١٣م إلى ٢٠١٦م، و١٪ خلال الفترة بين ٢٠١٧م إلى ٢٠١٩م.

يرتبط النمو في الاقتصاد السعودي بأسعار النفط العالمية، وشهدت المملكة نمواً كبيراً في الناتج المحلي الإجمالي خلال الفترة الممتدة بين ٢٠١٠م إلى ٢٠١٣م، حيث وصلت أسعار النفط إلى الذروة في فترة ٢٠١٢م إلى ٢٠١٣م بسعر متوسط قدره ١١١ دولاراً للبرميل. ومنذ عام ٢٠١٥، شهد الاقتصاد السعودي تباطؤاً في النمو بسبب انخفاض أسعار النفط، مما اضطررت بسببه الحكومة إلى خفض الإنفاق لتحقيق التوازن في الموازنة.

#### الجدول (١-٣): مؤشرات الاقتصاد الكلي للمملكة العربية السعودية، بالأسعار الثابتة

معدل النمو السنوي (المركب (٢٠١٤م - ٢٠٢٠م))	٢٠٢٠م <sup>(١)</sup>	٢٠١٩م	٢٠١٨م	٢٠١٧م	٢٠١٦م	٢٠١٥م	٢٠١٤م	
-٠,٣٪	١,٠٢٣	١,٠٩٦	١,١٣٨	١,١٠٣	١,١٣٨	١,٠٩٩	١,٠٤٤	الناتج المحلي الإجمالي النفطي (مليار ريال)
١,٣٪	١,٤٩٢	١,٥٢٧	١,٤٧٨	١,٤٤٧	١,٤٢٩	١,٤٢٥	١,٣٨١	الناتج المحلي الإجمالي غير النفطي (مليار ريال)
١,٢٪	١,٠٤٠	١,٠٧٤	١,٠٣٥	١,٠١٥	١,٠٠٠	٩٩٩	٩٦٧	استهلاك القطاع الخاص (مليار ريال)
١,٤٪	٤٥١	٤٥٤	٤٤٤	٤٣١	٤٢٨	٤٢٦	٤١٥	الاستهلاك الحكومي (مليار ريال)
-٣,٧٪	١٦	١٦	١٥	١٩	٢١	٢١	٢٠	الجمارك على الواردات
٠,٦٪	٢,٥٣١	٢,٦٤٠	٢,٦٣١	٢,٥٦٩	٢,٥٨٨	٢,٥٥٥	٢,٤٤٥	الناتج المحلي الإجمالي الفعلي (مليار ريال) بالأسعار الثابتة لعام ٢٠١٠م

المصدر: الهيئة العامة للإحصاء

ملاحظة: (١) تقديرات أولية

#### الجدول (٢-٣): أسعار نفط خام برنت

٢٠٢١م <sup>(١)</sup> (١٥ مارس)	٢٠٢٠م	٢٠١٩م	٢٠١٨م	٢٠١٧م	٢٠١٦م	٢٠١٥م	٢٠١٤م	
٦٨ ~	٤١,٩٦	٦٤,٣	٧١,٣	٥٤,٧	٤٥,١	٥٣,٠	٩٩,٠	متوسط سعر نفط خام برنت (دولار أمريكي/البرميل)

المصدر: ماکروتريندز

ملاحظة: (١) تعكس أسعار النفط في ٢٠٢١م السعر في ١٥ مارس ٢٠٢١م

تأثرت المملكة بعجز في الموازنة خلال السنوات القليلة الماضية، إذ بلغ العجز في الموازنة ٥,٩% (١٧٤ مليار ريال سعودي) في ٢٠١٨م و٤,٥% (١٣٣ مليار ريال سعودي) في ٢٠١٩م. وفي عام ٢٠٢٠م، توسع عجز الموازنة إلى ١١,٩%، نتيجة الإجراءات التي هدفت إلى معالجة الأثر الاقتصادي السلبي لفيروس كورونا (COVID-19). وبلغ حجم إنفاق المملكة نحو ٢١٤ مليار ريال على ١٤٢ مبادرة قدمتها الحكومة لدعم القطاع الخاص بالمملكة للتخفيف من أضرار الجائحة. وضاعفت الحكومة السعودية مقدار ضريبة القيمة المضافة إلى ١٥% في يوليو ٢٠٢٠م لمعالجة الأثر المالي الناجم عن انخفاض في إيرادات النفط، وتزايدت تكلفة الرعاية الصحية بسبب الجائحة، فضلاً عن اعتبارات أخرى.

من المتوقع أن يستمر العجز في الموازنة خلال فترة ٢٠٢١م إلى ٢٠٢٢م، وإن كان ذلك بمعدل أبطأ، ففي ٢٠٢١م يتوقع أن تبلغ نسبة العجز ٤,٩%، بينما يتوقع أن تبلغ ٣,٠% في ٢٠٢٢م. وتشير وزارة المالية السعودية إلى أن العجز في الموازنة سيهبط هبوطاً حاداً في ٢٠٢٣م وسيصل إلى ٠,٤% نتيجة التحسن المتوقع في أسعار النفط، وحل مشكلة جائحة فيروس كورونا (COVID-19) وتخفيف أثرها، فضلاً عن أثر رؤية ٢٠٣٠م وبرامج التحول الوطني.

### الجدول (٣-٣): عجز الموازنة السعودية

٢٠٢٣م (متوقع)	٢٠٢٢م (متوقع)	٢٠٢١م (متوقع)	٢٠٢٠م	٢٠١٩م	٢٠١٨م	
١٣	٩١	١٤١	٢٩٨	١٣٣	١٧٤	عجز الموازنة (مليار ريال)
٠,٤	٣,٠	٤,٩	١١,٩	٤,٥	٥,٩	عجز الموازنة (النسبة من الناتج المحلي الإجمالي في السعر الحالي)

المصدر: وزارة المالية السعودية، تحليلات وأبحاث شركة آرثر د لثل العربية السعودية

بدأت جائحة فيروس كورونا (COVID-19) مع نهاية عام ٢٠١٩م، وانتشرت سريعاً في جميع أنحاء العالم مخلّفة أضراراً على الاقتصادات جميعها. وفي إطار السعي إلى الحد من الأثر الصحي للجائحة، اختارت العديد من الدول تقييد النشاط الاقتصادي، وفرضت بعضها إغلاقاً شاملاً جزئية، وهو ما ساهم في تباطؤ الاقتصاد العالمي والحد من الطلب على النفط، ما أدى إلى انخفاض أسعار النفط. ورغم الجائحة، شهدت العديد من القطاعات الاقتصادية السعودية نمواً في الربع الأول من ٢٠٢٠م، بخلاف قطاعات رئيسية، كالتعدين والمخارج والتصنيع التي انخفضت بنحو ٢,٨% و٨,٨% على التوالي، بسبب ضعف الطلب على النفط، وأدى انخفاض أسعار النفط إلى انكماش في الاقتصاد الكلي بنسبة ١%.

في الربع الثاني من العام ذاته، توسع ضرر الجائحة على الاقتصاد العالمي، ودخلت المملكة في مرحلة إغلاق استمرت شهرين قيدت بموجبها معظم الأنشطة الاقتصادية، بما في ذلك قطاع خدمات الأغذية. وتقلصت جميع الأنشطة الاقتصادية في المملكة نتيجة تقلص الاقتصاد الكلي بنسبة ٧%. ومن الأنشطة الأكثر تضرراً: تجارة الجملة والتجزئة، والمطاعم والفنادق، والنقل، والتخزين والاتصالات، والخدمات المجتمعية والاجتماعية والشخصية.

أما في الربع الثالث من ٢٠٢٠م، انكمش الاقتصاد بنحو ٤,٦% مما يدل على تراجع هذا التباطؤ. وساهمت إعادة الفتح التدريجي للأنشطة الاقتصادية في المملكة والأسواق العالمية ككل في تعافي العديد من القطاعات، كان أسرعها تعافياً القطاع المالي والتأمين والعقارات وخدمات الأعمال، والتي نمت بمعدل ١,١%، يليها قطاعات الزراعة والغابات والصيد التي نمت بنسبة ٠,٧%.

### الجدول (٣-٤): أثر جائحة فيروس كورونا (COVID-19) على الناتج المحلي الإجمالي السعودي حسب القطاع

معدل النمو (النسبة السنوية)			
	الربع الثالث ٢٠٢٠م	الربع الثاني ٢٠٢٠م	الربع الأول ٢٠٢٠م
التعدين والمخارج	٧,٢-	٤,٥-	٢,٨-
الخدمات الحكومية	١,٨	١,٣-	١,٥
الصناعات التحويلية	١٠,١-	١١,٦-	٨,٨-
التمويل والتأمين والعقارات وخدمات الأعمال	١,١	٠,٧-	١,٠
تجارة الجملة والتجزئة، والمطاعم والفنادق	٥,٢-	١٨,٣-	٤,٨
النقل والتخزين والاتصالات	٦,٣-	١٦,٣-	٤,١
الإنشاءات	٠,٢	٤,٧-	٢,٢
الزراعة والغابات والصيد	٠,٧	٩,٨-	٠,٣-
الخدمات الشخصية والمجتمعية والاجتماعية	٥,٥-	١٢,٦-	٣,٧
الكهرباء والغاز والماء	٠,١	٧,٨-	٠,٢
<b>الناتج المحلي الإجمالي الكلي</b>	<b>٤,٦-</b>	<b>٧,٠-</b>	<b>١,٠-</b>

المصدر: الهيئة العامة للإحصاء

مع تعافي الاقتصاد العالمي من الجائحة، وإحراز تقدم كبير في توزيع اللقاح عالمياً وفي المملكة، انتعشت أسعار النفط إلى المستويات التي كانت عليها في ٢٠١٩م عند ٦٨ دولار أمريكي تقريباً للبرميل (أسعار نفط خام برنت ١٥ مارس ٢٠٢١م)، مدعومة بإجراءات أخرى اتخذتها منظمة أوبك لتحقيق الاستقرار في السوق.

تراجع الاقتصاد السعودي في ٢٠٢٠م نتيجة جائحة فيروس كورونا (COVID-19)، والصدمة التي أصابت الطلب في أسواق الطاقة خلال فترة قصيرة. وانخفض الاقتصاد الكلي للمملكة بنسبة ١,٠٪ في الربع الأول من ٢٠٢٠م بنسبة ٧,٠٪ في الربع الثاني من العام ذاته. ولكن مع تعافي الاقتصاد العالمي، تباطأ معدل الانخفاض في الربعين الثالث والرابع من العام نفسه بنسبة ٤,٦٪ و ٣,٨٪ على التوالي. سجلت المملكة انكماشاً في الناتج المحلي الإجمالي في العام بأكمله بنحو ٤,١٪.

من المتوقع أن تتأثر الاقتصادات الأخرى بقدر مماثل من الانكماش. وتقلص حجم الاقتصاد الأمريكي بنسبة ٣,٥٪ في عام ٢٠٢٠م، في حين تقلص بنسبة ٩,٩٪ في المملكة المتحدة وفقاً لمكتب الإحصاء الوطني. وبهذا الصدد، أشارت توقعات من مصادر محلية ودولية مثل وزارة المالية السعودية وصندوق النقد الدولي والبنك الدولي، إلى أنه من المتوقع أن يتعافى اقتصاد المملكة في الفترة الواقعة بين عامي ٢٠٢١م و ٢٠٢٢م، حيث تتراوح توقعات النمو الاقتصادي من ٢,٠٪ إلى ٢,٢٪ لعام ٢٠٢١م، ومن ٢,٢٪ إلى ٣,٤٪ في عام ٢٠٢٢م.

### الجدول (٣-٥): توقعات النمو في الناتج المحلي الإجمالي الفعلي للمملكة العربية السعودية

٢٠٢٢م (متوقع)	٢٠٢١م (متوقع)	٢٠٢٠م (متوقع) <sup>(١)</sup>	٢٠١٩م	معدل النمو في الناتج المحلي الإجمالي الفعلي/نسبة التقلص (%)
٣,٤ - ٢,٢	٣,٢ - ٢,٠	٤,١-	٠,٣	

المصدر: صندوق النقد الدولي، والبنك الدولي، ووزارة المالية السعودية، والهيئة العامة للإحصاء

(١) ساهمت الهيئة العامة للإحصاء بتوفير بيانات عام ٢٠٢٠م لتعتبر بذلك كـ «تقديرات سريعة»؛ كما تم تقديم مجموعة توقعات نمو الناتج المحلي الإجمالي في الفترة الواقعة بين عامي ٢٠٢١م و ٢٠٢٢م استناداً إلى مدخلات وزارة المالية السعودية، وصندوق النقد الدولي والبنك الدولي.

من المتوقع أن يكون الأثر السلبي الواقع على قطاع الأغذية والمشروبات، سواء بسبب انخفاض نمو الناتج المحلي الإجمالي أو زيادة ضريبة القيمة المضافة، قصير المدى، في ضوء الانتعاش الاقتصادي المتوقع في الفترة الواقعة خلال العامين ٢٠٢١م و ٢٠٢٢م، بالإضافة إلى كون الغذاء من الاحتياجات الأساسية، وبهذا الصدد، من المحتمل أن تُفضي الزيادة في ضريبة القيمة المضافة إلى تغيير عادات الشراء لدى المستهلك، وتفضيله للعلامات التجارية ذات التكلفة المنخفضة، أو بحثه عن العروض الترويجية/ الخصومات.

### ٣-٣-٣ برنامج التحول الوطني ورؤية ٢٠٣٠م

وجهت الحكومة السعودية تركيزها نحو تقليل اعتماد اقتصادها على قطاع النفط والغاز، وجاء ذلك نتيجة لاعتمادها الكبير على النفط، والتقلب في أسعار النفط العالمية، وأثر ذلك على عدم الكفاءة في الاقتصاد. حيث تعتمد التوقعات المتعلقة بعملية التحول والنمو على مبادرات مختلفة لبرنامج التحول الوطني ورؤية ٢٠٣٠م التي تم إطلاقها في عام ٢٠١٦م. كما يهدف برنامج التحول الوطني إلى تنشيط الاقتصاد السعودي من خلال زيادة مشاركة القطاع الخاص، وزيادة إنفاق الأسر المرتبط بانخفاض معدلات البطالة. وبهذا الصدد، حدد برنامج التحول الوطني العديد من الأولويات الوطنية استناداً إلى الأهداف الاستراتيجية لرؤية ٢٠٣٠م، وتشمل هذه الأولويات ما يلي:

- ضمان الأمن الغذائي من خلال إعداد نظام إنتاج غذائي محلي مستدام وفعال، عبر إبرام شراكات مع الدول الغنية بالموارد الطبيعية بُغية تأمين الإمدادات الغذائية الخارجية، وتقليل هدر الأغذية في المملكة.
- تحسين جودة وكفاءة خدمات الرعاية الصحية، والترويج لعادات نمط الحياة الصحية في المقام الأول (بما تشمل من أطعمة صحية وتمارين رياضية) عبر تنظيم حملات توعوية صحية متخصصة. ومن بين هذه المبادرات مبادرة «إنشاء المركز الوطني للتسويق والترويج لاستهلاك المنتجات السمكية»، التي من شأنها توعية الناس بالفوائد الصحية المكتسبة من استهلاك المأكولات البحرية.
- تحسين بيئة الأعمال في المملكة من خلال زيادة مشاركة القطاع الخاص، وزيادة حصة المنشآت الصغيرة والمتوسطة، وتعزيز استثمارات البنية التحتية وتقليل العبء البيروقراطي على الأعمال.
- تنمية قطاعات اقتصادية جديدة مثل السياحة، وتقنية المعلومات، والترفيه والتصنيع.
- تعزيز كفاءة رأس المال البشري عن طريق تطوير جميع عناصر نظام التعليم والتدريب مثل المدربين والمدرسين والمناهج الدراسية وبيئة التدريب.
- تنمية مشاركة القوى العاملة المحلية من خلال تنفيذ برنامج التوطين، وتعزيز مشاركة المرأة في القوى العاملة.

من المتوقع أن تتفق المملكة أكثر من ٢٦٠ مليار ريال سعودي على مدى فترة خمس سنوات تبدأ في عام ٢٠١٦م، بُغية دعم مبادرات برنامج التحول الوطني، وتحول المملكة إلى اقتصاد ديناميكي وتنافسي عالمي. كما تشير التوقعات إلى أن أثر هذه المبادرات سينتقل إلى المستهلكين على صورة زيادة في فرص العمل وارتفاع في القوة الشرائية، مما يُفضي إلى زيادة الإنفاق في قطاع الأغذية والمشروبات.

### ٣-٣-٣ التركيبة السكانية

ظل متوسط النمو السكاني في المملكة العربية السعودية ثابتاً إلى حد كبير خلال الفترة ٢٠١٧م إلى ٢٠٢٠م ويرجع ذلك أساساً إلى انخفاض عدد الوافدين. يعود الانخفاض في أعداد الوافدين بشكل أساسي إلى برنامج السعودية وزيادة رسوم الوافدين وانخفاض أسعار النفط وآثار جائحة فيروس كورونا (COVID-19) على القطاعات مثل تجارة التجزئة والسفر. من المتوقع أن تؤدي مبادرة السعودية إلى زيادة التوظيف والدخل المتاح للسكان السعوديين، مما يؤدي إلى زيادة الإنفاق الاستهلاكي. ومع ذلك، من المتوقع أن ينمو عدد السكان بمعدل نمو يبلغ ١,٢٪ سنوياً مركباً خلال الفترة ٢٠٢٠م إلى ٢٠٢٥م.

في سنة ٢٠٢٠ بلغ متوسط حجم الأسرة في المملكة ٥,٥ فرداً لكل أسرة، حيث يُعتبر مرتفعاً مقارنةً بدول أخرى مثل الولايات المتحدة، (الذي يبلغ متوسط أسرها ٢,٦ فرداً)، والمملكة المتحدة (الذي يبلغ متوسط أسرها ٢,٤ فرداً)، وبالتالي يؤثر هذا المتوسط الكبير على طريقة شراء الأغذية في المملكة، فقد جرت العادة أن تشتري الأسر كميات أكبر من الطعام في كل عملية شراء من أجل تأمين ما يلزمها من الأغذية على مدار فترة أطول. وبهذا الصدد، يشجع هذا التوجه عملية التحول من القنوات التقليدية للبِقالات التي تتبع بالتجزئة إلى المتاجر الحديثة الكبيرة مثل السوبرماركت والهايبرماركت، لأنهم يقدمون مجموعة أكبر من المواد الغذائية المتنوعة مقارنةً بالبِقالات التقليدية.

### الجدول (٦-٣): لمحة عامة حول التركيبة السكانية

معدل النمو السنوي المركب للفترة (٢٠١٩-٢٠٢٥م)	معدل النمو السنوي المركب للفترة (٢٠١٧-٢٠٢٥م)	٢٠٢٥م (متوقع)	٢٠٢٠م	٢٠١٩م	٢٠١٨م	٢٠١٧م	
١,٢٪	٠,٢٪	٣٤,٨	٣٢,٩	٣٤,٠	٣٣,٧	٣٣,١	عدد السكان (بالملايين)
١,٢٪	٠,٢٪	٦,٣	٥,٩	٦,١	٦,١	٦,٠	عدد الأسر (بالملايين)
لا ينطبق	لا ينطبق	٥,٥	٥,٥	٥,٦	٥,٦	٥,٦	متوسط حجم الأسر (بالأفراد)
٤,٩٪	١,٩٪	١,٤٩٢	١,١٧٤	١,٢٠٣	١,١٦٢	١,١٠٩	إجمالي نفقات المستهلكين (بالمليار ريال سعودي)
٤,٦٪	٢,٠٪	٣٠٢	٢٤١	٢٤٥	٢٣٧	٢٢٧	نفقات المستهلكين على الأغذية والمشروبات (بالمليار ريال سعودي) (١)

المصدر: يورومونيتور إنترناشونال ليمتد، الاقتصاد والمستهلكون طبعة ٢٠٢١ ملاحظة: (١) تشمل نفقات المستهلكين على الأغذية والمشروبات، المنتجات الغذائية والمشروبات المشتراة ليمت استهلاكها في المنازل.

شهد نصيب الفرد من الدخل المتاح للإنفاق ارتفاعاً بمعدل نمو سنوي مركب قدره ٥,٥٪ خلال الفترة الواقعة بين عامي ٢٠١٧م و٢٠١٩م ليصل إلى ٢٩,٦٠٠ ريال سعودي في عام ٢٠١٩م. أما في عام ٢٠٢٠م، فقد شهد الدخل المتاح للفرد في المملكة انخفاضاً بنسبة ١٠,٨٪ كأحدى تبعات فيروس كورونا (COVID-19). وعلى الرغم من الانكماش قصير الأمد، فمن المتوقع أن ينمو الدخل المتاح بمعدل نمو سنوي مركب قدره ٤,٧٪ خلال الفترة الواقعة بين عامي ٢٠٢٠م و٢٠٢٤م، وقد يؤثر إيجاباً على إنفاق المستهلكين ونفقاتهم على الأغذية والمشروبات، حيث نمت نفقات المستهلكين على الأغذية والمشروبات بمعدل نمو سنوي مركب ٣,٤٪ خلال الفترة الواقعة بين عامي ٢٠١٧م و٢٠١٩م، ومن المتوقع أن يستمر في النمو بمعدل نمو سنوي مركب ٤,٦٪ حتى عام ٢٠٢٤م، وتشير التوقعات إلى إحداث زخم إيجابي لنصيب الفرد في المملكة من الدخل والإنفاق المتاح على الأغذية والمشروبات خلال الفترة الواقعة بين عامي ٢٠٢١م و٢٠٢٢م، وذلك بفضل الانتعاش في الاقتصاد السعودي المتوقع.

### الجدول (٧-٣): لمحة عامة حول الدخل المتاح

معدل النمو السنوي المركب للفترة (٢٠١٩-٢٠٢٤م)	معدل النمو السنوي المركب للفترة (٢٠١٧-٢٠١٩م)	٢٠٢٤م (متوقع)	٢٠١٩م	٢٠١٨م	٢٠١٧م	
٤,٧٪	٣١,٧٠٠	٢٦,٤٠٠	٢٩,٦٠٠	٢٩,٨٠٠	٢٦,٦٠٠	الدخل المتاح للفرد (بالريال السعودي)

المصدر: فيتش

حافظت المملكة خلال الفترة الواقعة بين عامي ٢٠١٦م و٢٠١٩م على معدل بطالة مستقر نسبياً يتراوح من ٥,٦٪ إلى ٦,١٪ من إجمالي عدد السكان، حيث انخفض معدل البطالة بين السعوديين والسعوديات بنسبة ١,٠٪ و ٢,٧٪ على التوالي كنتيجة لبرنامج التوظيف في المملكة. أما في عام ٢٠٢٠م، فقد ارتفع إجمالي معدل البطالة إلى ٩,٠٪ كأحدى تبعات فيروس كورونا (COVID-19)، الذي اجتاحت العالم أجمع وتسبب في انخفاض أسعار النفط، وإجراءات الإغلاق العالمية والمحلية، حيث ارتفع معدل البطالة للسعوديين والسعوديات بنسبة ٣,٢٪ و ٠,٦٪ على التوالي، كأحدى تبعات فيروس كورونا (COVID-19) أيضاً. وبهذا الصدد، تتوقع وزارة المالية السعودية أن تعود معدلات التوظيف إلى وضعها الطبيعي وأن ينخفض معدل البطالة بين المواطنين السعوديين، في ظل توقعات الانتعاش الاقتصادي التدريجي في أوائل عام ٢٠٢١م.

شهدت المملكة ارتفاعاً في معدل المشاركة العمالية خلال الفترة الواقعة بين عامي ٢٠١٦م و٢٠٢٠م لتنتقل من ٥٦,٥٪ إلى ٥٩,٤٪ من السكان المؤهلين للعمل، وذلك خلال النصف الأول من عام ٢٠٢٠م. كما انخفض معدل مشاركة غير السعوديين من ٧٦,٢٪ في عام ٢٠١٦م إلى ٧٣,٩٪ في النصف الأول من عام ٢٠٢٠م، بينما ارتفعت نسبة مشاركة المواطنين السعوديين بنسبة ٦,٦٪، مع زيادة في نسبة المشاركة العمالية من الرجال السعوديين لتصل إلى ١,٠٪ والنساء السعوديات بنسبة ١٢,١٪، وجاء ذلك كنتيجة لبرنامج التوظيف إلى جانب العديد من المبادرات الرامية إلى زيادة مشاركة المرأة في العمل. وبهذا الصدد، تم دعم مشاركة المرأة السعودية في القوى العاملة من خلال التوجيه الحكومي الصادر في عام ٢٠١٧ والذي سمح للمرأة بقيادة السيارة، وبالتالي سهّل وصولها إلى سوق العمل.

### ٤-٣-٣ السياحة

يؤثر النمو في قطاع السياحة بشكل إيجابي على قطاع الأغذية والمشروبات في ضوء الزيادة في عدد الزوار وما يتبعها من اتساع حجم السوق الذي يستهدفه هذا القطاع. ويتم تحديد هذا الأثر الإيجابي بشكل أساسي من خلال قطاع خدمات الأغذية، والذي غالباً ما يكون القناة الرئيسية التي يساهم من خلالها السائحون في قطاع الأغذية والمشروبات. كما تشير التوجهات العالمية إلى أن المسافرين عادةً يتناولون العشاء في الخارج بشكل متكرر وبنسبة أكبر مقارنةً بالسكان المحليين.

تعد السياحة (الترفيهية والدينية) من إحدى القطاعات التي تركز عليها رؤية ٢٠٢٠ وبرنامج التحول الوطني، حيث تمضي المملكة قدماً نحو هدف طموح يتمثل في استضافة ١٠٠ مليون سائحاً سنوياً بحلول عام ٢٠٣٠م، وزيادة مساهمة السياحة في الناتج المحلي الإجمالي إلى ١٠٪. وبهذا الصدد، تعمل المملكة على فتح أبواب السياحة الدينية والترفيهية بشكل سريع أمام السائحين من خلال تسهيل إجراءات التأشيرة، وإنفاق أموال كبيرة على مبادرات التسويق، والاستثمار في البنية التحتية للترفيه، حيث يتزايد اهتمام الزوار بالسياحة الدينية في المملكة لما تتمتع به من مواقع تاريخية هامة، ومثال ذلك، يجلب الحج إلى مكة المكرمة وحدها من ١,٨ إلى ٢ مليون حاجاً من خارج المملكة في كل عام. علاوةً على ذلك، تشهد السياحة الترفيهية نمواً أيضاً بسبب زيادة اهتمام المسافرين باكتشاف ثقافة المملكة ومعالمها الطبيعية والتاريخية.

زار المملكة ١٧,٣ مليون مسافراً وافتداً في عام ٢٠١٩م وهو ما يمثل زيادة قدرها ١,٢ مليون عن عام ٢٠١٧م، وما يمثل نمواً سنوياً مركباً بنسبة ٣,٧٪. ومع ذلك، انخفض عدد المسافرين الوافدين بنسبة ٨٠٪ في عام ٢٠٢٠م بسبب فيروس كورونا (COVID-19) الذي أدى إلى توقف كلي أو جزئي للرحلات الجوية والدولية. بالرغم من ذلك، من المتوقع أن ينمو عدد السائحين بنحو سريع خلال الفترة الواقعة خلال فترة ٢٠٢٠م إلى ٢٠٢٥م، بمعدل نمو سنوي مركب ٤٢,٢٪، وذلك كنتيجة الانتعاش الاقتصادي العالمي ولمبادرات المملكة المتعددة التي ترمي إلى تعزيز هذا القطاع.

#### الجدول (٣-٨): لمحة عامة حول السياحة في المملكة العربية السعودية

معدل النمو السنوي المركب للفترة (٢٠٢٠م-٢٠٢٥م)	معدل النمو السنوي المركب للفترة (٢٠١٧م-٢٠٢٠م)	٢٠٢٤ (متوقع)	٢٠٢٠	٢٠١٩	٢٠١٨	٢٠١٧	عدد المسافرين الوافدين (بالملايين)
٤٢,٢٪	٣٩,٢٪	٢١,١	٣,٦	١٧,٣	١٥,٣	١٦,١	

المصدر: يورومونيتر إنترناشونال ليمتد، السفر طبعة ٢٠٢١. يعتمد عدد الوافدين لعام ٢٠٢٠ على تقديرات نصف السنة  
ملاحظة: المسافرين الوافدين يشير إلى الزائرين غير المقيمين طوال الليل للبلد المرجعي، والذين يسافرون لأغراض العمل والترفيه، باستثناء زوار اليوم نفسه

### ٤-٣ لمحة عامة حول سوق الأغذية والمشروبات في المملكة

#### ١-٤-٣ لمحة عامة حول سوق الأغذية والمشروبات وأبرز توجهاته

يُقدر حجم سوق الأغذية والمشروبات في المملكة بـ ١٩٥ مليار ريال تقريباً في عام ٢٠١٩م، ومن المتوقع أن ينمو بمعدل نمو سنوي مركب نسبته ٦,٤٪ خلال الفترة الواقعة بين عامي ٢٠١٩م و٢٠٢١م، وذلك وفقاً لتوقعات وزارة الاستثمار، حيث تعد اللحوم والدواجن من أكبر مكونات السوق، وكذلك هما محور الأعمال التجارية للشركة. هنالك عدة عوامل تدعم النمو في سوق الأغذية في المملكة العربية السعودية، ألا وهي:

- ستُضفي الزيادة السكانية، التي من المتوقع أن تنمو بمعدل نمو سنوي مركب نسبته ٤,٤٪ خلال الفترة الواقعة بين عامي ٢٠١٩م إلى ٢٠٢٤م، إلى إيجاد سوق مستهدفة ذات حجم أكبر.
- من المتوقع أن ينمو نصيب الفرد من الدخل المتاح للاستهلاك بنسبة ٤,٧٪ خلال الفترة الواقعة بين عامي ٢٠٢٠م إلى ٢٠٢٤م. وفي المقابل، من المتوقع أن ترتفع نفقات المستهلكين على الأغذية والمشروبات بمعدل نمو سنوي مركب نسبته ٤,٦٪ خلال الفترة الواقعة بين عامي ٢٠١٩م إلى ٢٠٢٤م.
- من المتوقع أن يُفضي تركيز المملكة على قطاع السياحة كجزء من رؤية ٢٠٣٠م إلى تدفق قوي للسياح في المستقبل، مما يؤدي إلى زيادة النمو في سوق الأغذية والمشروبات السعودية.

#### الجدول (٣-٩): حجم سوق الأغذية والمشروبات في المملكة العربية السعودية

معدل النمو السنوي المركب للفترة (٢٠١٣م-٢٠٢١م)	٢٠٢١ (متوقع)	٢٠٢٠ (متوقع)	٢٠١٩ (مقدر)	٢٠١٨ (مقدر)	٢٠١٧ (مقدر)	٢٠١٦	٢٠١٥	٢٠١٤	٢٠١٣	المبيعات من الأغذية والمشروبات (بالمليار ريال سعودي)
٦,٤٪	٢٢١,٣	٢٠٦,٣	١٩٥,٠	١٨٣,٨	١٧٢,٥	١٦٥,٠	١٥٠,٠	١٤٢,٥	١٣٥,٠	

المصدر: وزارة الاستثمار في المملكة العربية السعودية

يُعد تزايد طلب المستهلكين على المنتجات الغذائية الصحية من أهم توجهات استهلاك الغذاء على المستوى العالمي وفي المملكة، حيث شهدت نسبة سكان المناطق الحضرية في المملكة ارتفاعاً (بنحو ٨٣٪)، مما أفضى إلى تغييرات في نمط الحياة وبالتالي زيادة حجم الطلب على المنتجات الغذائية الصحية. خلال جائحة فيروس كورونا (COVID-19)، أطلقت وزارة الصحة في المملكة حملة توعية صحية (سُميت بـ «وجبات صحية سريعة») تركز على تشجيع المجتمع على اتباع أسلوب حياة صحي من خلال نظام غذائي متوازن، وممارسة الرياضة من أجل تعزيز جهاز المناعة. ومن المتوقع أن يزداد التحول إلى الأطعمة الصحية بمرور الوقت بسبب الترويج المستمر من قبل الحكومة لنمط الحياة الصحي، وانتشار الإنترنت ووسائل التواصل الاجتماعي على نطاق واسع، وكذلك تزايد عدد القنوات والمؤثرين الذين يتفقون عموم السكان حول العادات الغذائية الصحية ويروجون لها. ويمكن الاستدلال على هذا التوجه في حين ارتفعت نسبة استهلاك الجبن غير المعالج الذي يعتبر أكثر صحة بمعدل نمو سنوي مركب نسبته ٧,٤٪ منذ عام ٢٠١٤م، وعلى نحو مماثل، من المتوقع أن ينمو استهلاك الفاكهة والخضار المجمدة، وهي فئة تعتبر خياراً غذائياً صحياً، بمعدل نمو سنوي مركب نسبته ٤,٣٪ حتى عام ٢٠٢٤م. وبهذا الصدد، تتمتع الشركة بالقدرة والإمكانية على تلبية هذه التوجهات نحو استهلاك الأغذية الصحية، بفضل ما تقدمه من منتجات صحية كزيت الزيتون، والفواكه، والخضار المجمدة ومشتقات الألبان.

تُعد المعايير التنظيمية محركاً رئيسياً آخرًا وراء عادات استهلاك الأغذية في المملكة، ففي عام ٢٠١٨م، أطلقت الهيئة العامة للغذاء والدواء استراتيجية تهدف إلى خفض مستوى السكر، والملح، والدهون المشبعة والمتحولة في الطعام، وفرضت على المقاهي والمطاعم إدراج مستويات السرعات الحرارية في جميع المنتجات.

كما سنت الهيئة تشريعاً يحظر استخدام الزيوت المهدرجة جزئياً في الأطعمة، وذلك بعد وضعها للوائح التنظيمية التي تفرض الحد من استخدام الدهون المتحولة والتي أصبحت سارية المفعول بالكامل في عام ٢٠٢٠م. أما في عام ٢٠١٩م، أدخلت الهيئة لائحة تنظيمية جديدة تلزم المخازن بالحد من مكون الملح في أصنافها إلى ١٪. كما ينعكس تركيز الحكومة السعودية على تزويد المواطنين السعوديين والمقيمين بأغذية عالية الجودة تلي معايير السلامة بشكل صارم على سياسات الواردات في المملكة، حيث سارعت المملكة إلى بذل جهودها للتقليل أو حظر واردات فئات الأغذية التي لا تلي معايير الجودة والسلامة الصارمة في المملكة، فعلى سبيل المثال، حظرت المملكة خلال الفترة الواقعة بين عامي ٢٠١٧م و٢٠٢٠م بشكل مؤقت استيراد الدواجن من عدد من المسالخ التي تعود لكبار المصنعين في أمريكا الجنوبية بسبب عدم التزامها ببعض مواصفات هيئة الغذاء والدواء السعودية.

بالإضافة إلى ذلك، تشير التقارير إلى أن مستهلكي الأغذية السعوديين أصبحوا أكثر حساسية تجاه الأسعار بسبب إدخال ضريبة القيمة المضافة بنسبة ٥٪ في عام ٢٠١٨م، وزيادة أخرى في ضريبة القيمة المضافة في عام ٢٠٢٠م لتصل إلى ١٥٪، فأصبح المستهلكون يقبلون بشكل متزايد على العلامات التجارية أو المنتجات الأقل ثمناً أو العروض الترويجية والتخفيضات، ونتيجة لذلك، غالباً ما يضطر المصنعون إلى اللجوء إلى العروض الترويجية خاصة في قنوات المحلات الحديثة مثل متاجر السوبروالهايبيرماركت بغية الحفاظ على حصصهم في السوق.

تُفضي تطورات رؤية المملكة ٢٠٣٠م وبرنامج التحول الوطني إلى زيادة مشاركة المرأة السعودية في القوى العاملة، ومن المتوقع أن يتسبب ذلك في زيادة الطلب على الوجبات سريعة التحضير والجاهزة (الوجبات ممتدة الصلاحية، والمجمدة، والمبردة، والمجففة). وعليه، فإن زيادة معدلات التوظيف في صفوف الرجال والنساء السعوديين تتسبب في تقليل الوقت الممكن لإعداد الطعام في المنزل، مما يُفضي إلى التوجه نحو خيارات الوجبات السريعة. كما يعمل المصنعون والموزعون في قطاع الأغذية على زيادة تنوع المنتجات ممتدة الصلاحية والمجمدة في منتجاتهم استجابة لتغيير أنماط الاستهلاك لدى الأفراد، حيث من المتوقع أن ينمو حجم الوجبات الجاهزة بمعدل نمو سنوي مركب نسبته ٢,٩٪. وكذلك من المتوقع أن تنمو مبيعاتها بمعدل نمو سنوي مركب نسبته ١,٨٪ خلال الفترة الواقعة بين عامي ٢٠١٩م و٢٠٢٤م.

### ٣-٤-٢ تحليلات إنتاج المواد الغذائية واستهلاكها

تستورد المملكة العربية السعودية ما يقرب من ٧٠٪ من استهلاكها الغذائي حيث أن الإنتاج المحلي لا يكفي لتلبية الطلب المحلي. ومع ذلك، يختلف مستوى الواردات بين الفئات، حيث بعض منها يعتمد بشكل كبير على الواردات. على سبيل المثال، يتم استيراد ٩٨٪ من استهلاك الحبوب، بينما تعد المملكة العربية السعودية مُصدراً مُصنّراً لمشتقات الألبان ومشتقاتها.

تُقدر حصة استهلاك الفرد بالمملكة العربية السعودية من الدواجن بنحو ٤٣ كيلوغرام في عام ٢٠١٩م وهي واحدة من أعلى المعدلات في العالم، إلا أن الإنتاج المحلي (٠,٧٢ مليون طن في عام ٢٠٢٠م) لا يلبى حالياً الطلب المحلي (١,٦ مليون طن في عام ٢٠٢٠م)، حيث يتم تغطية النقص من الواردات. أما في عام ٢٠٢٠م، عملت المملكة على تحسين اكتفائها الذاتي حيث بلغت نسبته ٤٥٪ من الدواجن. ولغايات تخفيف حدة النقص المحتمل في منتجات اللحوم، تستثمر المملكة بشكل متزايد في تطوير قدرات الإنتاج المحلية وكذلك في مصانع الأغذية في الخارج بهدف التوزيع للحد من مخاطر الاستيراد، وذلك في إطار برنامج التحول الوطني. وبالحديث عن البرنامج، فيتضح نجاحه من خلال النمو المتزايد في إنتاج اللحوم المحلية مقارنة بمعدلات استهلاكها، حيث شهد إنتاج اللحوم ارتفاعاً بمعدل نمو سنوي مركب نسبته ٢,٤٪ خلال الفترة الواقعة بين عامي ٢٠١٧م و٢٠١٩م، ومن المتوقع أن يرتفع بنسبة ٢,٣٪ خلال الفترة الواقعة بين عامي ٢٠١٩م و٢٠٢٤م. وفي الآن ذاته، شهد استهلاك منتجات اللحوم ارتفاعاً بمعدل نمو سنوي مركب نسبته ٢,٢٪ خلال الفترة الواقعة بين عامي ٢٠١٧م و٢٠١٩م، ومن المتوقع أن يرتفع بنسبة ٢,٠٪ خلال الفترة الواقعة بين عامي ٢٠١٩م و٢٠٢٤م.

حيث تتمتع المملكة بقدرات إنتاجية محلية قوية لمشتقات الألبان، كما يُعد حجم الإنتاج المحلي وخاصةً الحليب أعلى بكثير من حجم الطلب المحلي، مما يجعل المملكة واحدةً من أكبر مصدري مشتقات الألبان في العالم من حيث القيمة. ومع ذلك، لا تزال المملكة تعتمد على واردات بعض منتجات مشتقات الألبان الأخرى مثل الأجبان.

تعتمد المملكة العربية السعودية على واردات الحبوب بغية تلبية الطلب المحلي الكبير، بسبب إنتاجها لكميات قليلة من هذه الفئة، التي تشمل القمح، والذرة، والأرز والحبوب الخشنة الأخرى. وعلى الرغم من نمو الإنتاج المحلي من الحبوب بمعدل نمو سنوي مركب نسبته ١٢٪ خلال الفترة الواقعة بين عامي ٢٠١٧م و٢٠١٩م، فإن المملكة تتمتع بنسبة اكتفاء ذاتي من الحبوب ٢٪ فقط مقارنةً بحوالي ٢٥٪ خلال عام ٢٠٠٦م، حيث يُعزى السبب الرئيسي وراء تراجع الاكتفاء الذاتي من الحبوب إلى قرار المملكة المتمثل في التخلي عن خطتها لعام ٢٠٠٨م التي تنص على تقليل الاعتماد على واردات الحبوب التي تُحركها موارد المياه الشحيحة السعودية.

تستورد السعودية ٧٠٪ من استهلاكها للأسماك والمأكولات البحرية، حيث شهدت الفترة الواقعة بين عامي ٢٠١٧م و٢٠١٩م ارتفاعاً في الاكتفاء الذاتي، فزاد الإنتاج المحلي فيها بمعدل نمو سنوي مركب نسبته ٢,٥٪ بينما ظل معدل الاستهلاك ثابتاً إلى حد كبير. ومع ذلك، من المتوقع أن يزداد الطلب المحلي على منتجات الأسماك والمأكولات البحرية بمعدل نمو سنوي مركب نسبته ٢,٢٪ خلال الفترة الواقعة بين عامي ٢٠١٩م و٢٠٢٤م، وذلك في ظل التوجهات نحو استهلاك الأغذية الصحية.

### الجدول (٣-١٠): إنتاج المواد الغذائية المحلية واستهلاكها في المملكة العربية السعودية، بالألف طن

معدل النمو السنوي المركب (للفترة ٢٠١٩م-٢٠٢٤م)	معدل النمو السنوي المركب للفترة (٢٠١٧م-٢٠١٩م)	٢٠٢٤م (متوقع)	٢٠١٩م	٢٠١٨م	٢٠١٧م	
٢,٠٪	٢,٢٪	٢,١١٨	١,٩٢١	١,٨٨٠	١,٨٣٨	الاستهلاك
٢,٣٪	٢,٤٪	٨٦١	٧٦٩	٧٥١	٧٣٣	الإنتاج
٢,٨٪	٣,٠٪	١,٩١٦	١,٦٦٧	١,٦١٩	١,٥٧٢	الاستهلاك
٢,٤٪	٢,٥٪	٤,٤٨٥	٣,٩٨٨	٣,٨٩٤	٣,٧٩٩	الإنتاج
٢,٨٪	٣,٠٪	٩٥٣	٨٢٩	٨٠٤	٧٨١	الاستهلاك
١,٢٪	٥,٩٪	١٥٢	١٤٣	١٣٨	١٢٨	الإنتاج
٢,٠٪	٣,١٪	٢٣,٠٧٦	٢٠,٨٦١	٢٠,٤٢٧	١٩,٦١٠	الاستهلاك
٢,١٪	١٢,٠٪	٣٩٨	٣٥٩	٣٥٥	٢٨٦	الإنتاج
٣,٢٪	٠,٠٪	٤٨٨	٤١٧	٤٠٨	٤١٧	الاستهلاك
٢,٠٪	٢,٥٪	١٣٦	١٢٣	١٢٠	١١٧	الإنتاج

المصدر: منظمة التعاون الاقتصادي والتنمية

(١) تشمل فئة اللحوم: الدواجن، ولحم البقر، ولحم العجل ولحوم الأغنام

### ٣-٤-٣ تحليلات فئات الأطعمة في قنوات البيع بالتجزئة

توفر شركة المنجم للأغذية فئات كبيرة من المواد الغذائية مثل الدجاج المجمد واللحوم الحمراء (المجمدة والمبردة) والأسماك المجمدة، والفواكه والخضار المجمدة، ومشتقات الألبان، والزيتون وزيت الزيتون والأرز، حيث أظهرت معظم هذه الفئات نمواً جيداً، ومن المتوقع أن تستمر في النمو بشكلٍ مطرد في السنوات القادمة.

### ٣-٤-٣-١ الدجاج (المجمد والمبرد)

#### الجدول (٣-١١): مبيعات المملكة العربية السعودية من الدجاج (المجمد والمبرد)

معدل النمو السنوي المركب (للفترة ٢٠١٩م-٢٠٢٤م)	معدل النمو السنوي المركب للفترة (٢٠١٧م-٢٠١٩م)	٢٠٢٤م (متوقع)	٢٠١٩م	٢٠١٨م	٢٠١٧م	الوحدات
٢,١٪	١,٥-٪	٣,٤٠٥	٣,٠٦٤	٣,٢٣٨	٣,١٦٠	بالمليون ريال سعودي
١,٧٪	٨,٧-٪	٢١٦	١٩٨	٢٢١	٢٣٨	بالألف طن

المصدر: نيلسن، وتحليلات وأبحاث شركة آرثر د لتل العربية السعودية

(١) تشمل الفئة كل من الدجاج الكامل المجمد والمبرد، وقطع الدجاج، ومنتجات الدجاج المصنعة

تستند جميع بيانات فئات الطعام الواردة في هذه النشرة إلى أبحاث منشورة تتناول قنوات البيع بالتجزئة الحديثة والتقليدية. وليس لدينا علم بأي بحث منشور موثوق به حول سوق خدمات الأغذية في المملكة. واستناداً إلى الأدلة القائمة على التقدير الشخصي، يمكن أن يبلغ حجم قطاع الأغذية المجمدة في سوق خدمات الطعام أضعاف حجم قطاع الأغذية المجمدة في سوق بيع مواد البقالة بالتجزئة.

يُلبى جزء من الطلب على الدجاج في المملكة من خلال الواردات، إذ يتم استيراد معظم منتجات الدجاج بصورة مجمدة. ويُشكل الدجاج الكامل نحو ٥٠٪ من إجمالي فئة الدجاج (المجمد والمبرد). ولقد شهدت الفئة الفرعية للدجاج الكامل انخفاضاً بنسبة ٧,٨٪ في معدل النمو السنوي المركب خلال الأعوام ٢٠١٧م إلى ٢٠١٩م من حيث القيمة، بينما نمت الفئات الفرعية الأخرى مثل قطع الدجاج والمنتجات المعالجة الأخرى FPP بنسبة ١,٨٪ و ٢,٦٪ على التوالي. وعلى أي حال، فالدجاج الكامل من المتوقع أن يحقق معدل نمو سنوي مركب يبلغ ١,٤٪ خلال الأعوام ٢٠١٩م إلى ٢٠٢٤م. ومن المتوقع أن تشهد منتجات الدواجن نمواً خلال الأعوام الخمسة المقبلة، إذ يعتبرها المستهلكون صحية.

من المتوقع أن يزداد الطلب على الدواجن المجمدة ومنتجات اللحوم المجمدة زيادةً كبيرةً نظراً للانتعاش المتوقع لقطاع السياحة والزيادة المتوقعة في الدخل المتاح للفرد مدفوعة ببرنامج التوطين وزيادة مشاركة المرأة السعودية في القوى العاملة في المملكة. ومن المتوقع أن تختار الأسر الدواجن ومنتجات اللحوم الجاهزة أو سريعة التحضير التي يمكن شراؤها بكميات أكبر وتخزينها لفترة طويلة.



تشتمل قائمة الشركات الرائدة الكبرى في فئة سوق بيع الدجاج (المجمد) بالتجزئة على كل من «ساديا» و«دو» وغيرها من العلامات التجارية المحلية. وتجدر الإشارة إلى أن الشركة تتولى توزيع ماركة دو، إذ تمتلك الشركة ٢٦,٨٪ من حصة السوق من حيث قيمة سوق الدجاج الكامل المجمد كما في شهر أكتوبر ٢٠٢٠م. بالإضافة إلى ذلك، تستثمر الشركة في توسعة المصنع الجديد من أجل تلبية تطور الطلب على قطع الدجاج ومجموعة المنتجات المعالجة الأخرى FPP.

### ٣-٤-٣ اللحوم الحمراء المصنعة (المجمدة والمبردة)

الجدول (١٢-٣): مبيعات اللحوم الحمراء المصنعة في المملكة العربية السعودية (المجمدة والمبردة)

الوحدات	٢٠١٧م	٢٠١٨م	٢٠١٩م	٢٠٢٠م	٢٠٢٥م (متوقع)	معدل النمو السنوي المركب للفترة (٢٠١٧م-٢٠٢٠م)	معدل النمو السنوي المركب للفترة (٢٠١٧م-٢٠٢٥م)
بالمليون ريال سعودي	٥٩٥,١	٦١٢,٤	٦٢٩,٣	٦٩٣,٧	٩١٢,١	٥,٢٪	٥,٦٪
بالألف طن	٢١,٦	٢٢,١	٢٢,٤	٢٣,٥	٢٩,٧	٢,٩٪	٤,٨٪

المصدر: يورومونيتر إنترناشونال ليمتد، الأغذية المعلبة طيبة ٢٠٢١، يشمل سعر البيع بالتجزئة ضرائب المبيعات، بالأسعار الحالية.

تستند جميع بيانات فئات الطعام الواردة في هذه النشرة إلى أبحاث منشورة تتناول قنوات البيع بالتجزئة الحديثة والتقليدية. وليس لدينا علم بأي بحث منشور موثوق به حول سوق خدمات الأغذية في المملكة. واستناداً إلى الأدلة القائمة على التقدير الشخصي، يمكن أن يبلغ حجم قطاع الأغذية المجمدة في سوق خدمات الطعام أضعاف حجم قطاع الأغذية المجمدة في سوق بيع مواد البقالة بالتجزئة.

نمت مبيعات اللحوم الحمراء المصنعة والمبردة بمعدل نمو سنوي مركب يبلغ ٥,٢٪ وفي كمياتها بمعدل نمو سنوي مركب يبلغ ٢,٩٪ أثناء الفترة ٢٠١٧م إلى ٢٠٢٠م، كما من المتوقع أن تشهد هذه الفئة نمواً في قيمة مبيعاتها بمعدل نمو سنوي مركب يبلغ ٥,٦٪ وفي كمياتها بمعدل نمو سنوي مركب يبلغ ٤,٨٪ أثناء الفترة ٢٠٢٠م إلى ٢٠٢٥م. وسيكون هذا النمو مدفوعاً أساساً باهتمام المستهلكين المتزايد بخيارات الأطعمة سريعة التحضير والجاهزة. ويُعزى هذا التحول إلى جهود التوطين في المملكة وتشجيع المرأة على المشاركة في القوى العاملة. وبالتالي، سيكون لدى السعوديين وقت أقل للطهي وسيفضلون خيارات الوجبات السريعة على تلك الخيارات التي تتطلب طهيًا مكثفًا.

وعلى مستوى الفئات الفرعية، تتمتع الشركة بمكانة قوية في الفئة الفرعية للحوم البقر المفروم (تشكّل ٣٤٪ من حصة السوق) في عام ٢٠٢٠م. وبالمثل، وسعت الشركة حصتها في سوق لحم الضأن المفروم (لترتفع من ٢٠,٢٪ في عام ٢٠١٨م إلى ٣٧,٧٪ في عام ٢٠٢٠م).

### ٣-٤-٣ الفواكه والخضار المجمدة

الجدول (١٣-٣): الفواكه والخضار المجمدة في المملكة العربية السعودية

الوحدات	٢٠١٧م	٢٠١٨م	٢٠١٩م	٢٠٢٠م	٢٠٢٥م (متوقع)	معدل النمو السنوي المركب للفترة (٢٠١٧م-٢٠٢٠م)	معدل النمو السنوي المركب للفترة (٢٠١٧م-٢٠٢٥م)
بالمليون ريال سعودي	٥٦٩,٩	٦١٠,١	٦٤٣,٧	٧٠٢,٥	٩٣٩,٨	٧,٢٪	٦٪
بالألف طن	٦٠,٧	٦٢,٤	٦٤,٥	٦٧	٨١,٥	٣,٣٪	٤٪

المصدر: يورومونيتر إنترناشونال ليمتد، الأغذية المعلبة طيبة ٢٠٢١، يشمل سعر البيع بالتجزئة ضرائب المبيعات، بالأسعار الحالية.

(١) يشمل جميع أنواع الفواكه والخضار المجمدة المعبأة. وتشمل المعالجة عملية إزالة القشرة / التقشير والقطع، ما يجعل المنتج جاهزاً للطهو أو إضافة مكونات أخرى.

تستند جميع بيانات فئات الطعام الواردة في هذه النشرة إلى أبحاث منشورة تتناول قنوات البيع بالتجزئة الحديثة والتقليدية. وليس لدينا علم بأي بحث منشور موثوق به حول سوق خدمات الأغذية في المملكة. واستناداً إلى الأدلة القائمة على التقدير الشخصي، يمكن أن يبلغ حجم قطاع الأغذية المجمدة في سوق خدمات الطعام أضعاف حجم قطاع الأغذية المجمدة في سوق بيع مواد البقالة بالتجزئة.

تُعد فئة الفواكه والخضار المجمدة من أسرع الفئات نمواً ضمن منتجات الشركة، حيث شهدت هذه الفئة نمواً في مبيعاتها بمعدل نمو سنوي مركب يبلغ ٧,٢٪ وفي كمياتها بمعدل نمو سنوي مركب يبلغ ٢,٣٪ خلال الأعوام ٢٠١٧م إلى ٢٠٢٠م، كما من المتوقع أن تشهد نمواً في مبيعاتها بمعدل نمو سنوي مركب يبلغ ٦٪ وفي كمياتها بمعدل نمو سنوي مركب يبلغ ٤٪ خلال الأعوام ٢٠٢٠م إلى ٢٠٢٥م. وتستحوذ الشركة على حصة سوقية تبلغ ٣٩,٠٪ من سوق الفواكه والخضار المجمدة من حيث القيمة خلال عام ٢٠٢٠م.

يُساهم المستهلكون الشباب المهتمون بالصحة في المملكة في تعزيز نمو فئة الفواكه والخضار المجمدة. ومن المتوقع تدعيم هذا التوجه بمرور الوقت مع انتشار الإنترنت ومواقع التواصل الاجتماعي على نطاق واسع، ووجود قنوات مثل إنستغرام ويوتيوب وغيرها التي تساهم بدورها في تثقيف السكان حول العادات الغذائية الصحية والترويج لها. وهناك توجه آخر يدعم نمو هذه الفئة وهو زيادة عدد النساء العاملات في المملكة اللواتي يتجهن إلى استهلاك الفواكه والخضار المجمدة بصفقتها أطعمة صحية ومغذية وذات أسعار معقولة ويمكن تخزينها لفترات أطول.

### ٤-٣-٤-٣ مشتقات الألبان

الجدول (١٤-٣): مبيعات منتجات مشتقات الألبان في المملكة العربية السعودية

معدل النمو السنوي المركب للفترة (٢٠٢٥م-٢٠٢٠م)	معدل النمو السنوي المركب للفترة (٢٠١٧م-٢٠٢٠م)	٢٠٢٥م (متوقع)	٢٠٢٠م	٢٠١٩م	٢٠١٨م	٢٠١٧م	الوحدات
%٤	%١,٦	١٨,٩١٣	١٥,٥٣٦	١٤,٧٣١	١٤,٦٢٦	١٤,٨٣٢	بالمليون ريال سعودي
%٢,٧	%١,١-	١,٧٦٠	١,٥٣٧	١,٤٥٩	١,٤٦٧	١,٥٨٧	بالألف طن

المصدر: يورومونيتر إنترناشونال ليمتد، الأغذية المعلبة طيبة ٢٠٢١، يشمل سعر البيع بالتجزئة ضرائب المبيعات، بالأسعار الحالية.

(١) تتضمن الجبن والحليب والزبدة واللبن الرائب واللبن ومشتقات الألبان الأخرى.

تستند جميع بيانات فئات الطعام الواردة في هذه النشرة إلى أبحاث منشورة تتناول قنوات البيع بالتجزئة الحديثة والتقليدية. وليس لدينا علم بأي بحث منشور موثوق به حول سوق خدمات الأغذية في المملكة. واستناداً إلى الأدلة القائمة على التقدير الشخصي، يمكن أن يبلغ حجم قطاع الأغذية المجمدة في سوق خدمات الطعام أضعاف حجم قطاع الأغذية المجمدة في سوق بيع مواد البقالة بالتجزئة.

بشكل عام، نمت فئة مشتقات الألبان في قنوات البيع بالتجزئة بمعدل نمو سنوي مركب بلغ ١,٦٪ من حيث قيمة المبيعات خلال الأعوام ٢٠١٧م إلى ٢٠٢٠م. مع ذلك، من المتوقع أن تستعيد هذه الفئة زخم النمو وأن تشهد نمواً في قيمة مبيعاتها بمعدل نمو سنوي مركب يبلغ ٤٪ وفي كمياتها بمعدل نمو سنوي مركب يبلغ ٢,٧٪ خلال الأعوام ٢٠٢٠م إلى ٢٠٢٥م.

شهدت فئة الحليب، التي تُمثل أكبر فئة فرعية ضمن منتجات مشتقات الألبان، نمو بنسبة ١,٢٪ في معدل النمو السنوي المركب خلال الأعوام ٢٠١٧م إلى ٢٠٢٠م من حيث قيمة المبيعات. ومن المتوقع أن تشهد فئة الحليب الفرعية نمواً في معدل النمو السنوي المركب بنسبة ١,٢٪ أثناء الأعوام ٢٠٢٠م إلى ٢٠٢٥م. وتجدر الإشارة إلى أن شركة المراعي شركة مساهمة سعودية هي أكبر شركة منتجة للحليب، إذ أنها تتمتع بعلامة تجارية قوية وتوزع أصنافها على نطاق واسع. وتشهد الفئة تحولاً تدريجياً مدفوعاً بالمستهلك المهتم بالصحة المتجه إلى منتجات مثل الحليب العضوي، والحليب قليل الدسم، والحليب المنزوع الدسم. وتقوم شركة دانيا للأغذية المحدودة هذا التوجه من خلال علامتها التجارية «Arla Organic» التي أطلقتها في عام ٢٠١٨م. ويُبدي المستهلكون المهتمون بالصحة أيضاً اهتماماً أكبر بمنتجات مشتقات الألبان البديلة، وهي فئة فرعية تهيمن عليها علامة «Alpro» التجارية.

نمت مبيعات فئة فرعية كبيرة أخرى من مشتقات الألبان والأجبان، نمو سنوي مركب يبلغ ٢٪ أثناء الأعوام ٢٠١٧م إلى ٢٠٢٠م، إذ تمثل الدافع الرئيسي لهذا النمو في الزيادة في استهلاك الجبن غير المعالج الذي نمت بمعدل نمو سنوي مركب يبلغ ٣,٢٪ خلال الأعوام ٢٠١٧م إلى ٢٠٢٠م، فيختار المستهلكون بشكل متزايد الأجبان غير المعالجة مثل جبنة الفيتا والموزاريلا. ولقد نمت الحصة السوقية للشركة في فئة الجبن المبشور الفرعية بقوة، إذ ارتفعت من ٧,٨٪ في ٢٠١٨م إلى ١١,٧٪ كما في يوليو ٢٠٢٠م وبالمثل، زادت الشركة حصتها السوقية في فئة شرائح الجبن الفرعية من ٤,٨٪ في ٢٠١٨م إلى ٥,٤٪ كما في يوليو ٢٠٢٠م. عموماً، لعب التسعير دوراً قوياً في مبيعات الأجبان حيث أن إدخال ضريبة القيمة المضافة في عام ٢٠١٨م وزيادة ضريبة القيمة المضافة في عام ٢٠٢٠م لتصل إلى ١٥٪، أدى إلى إقبال المستهلكين على العلامات التجارية أو المنتجات الأقل ثمناً أو العروض الترويجية والتخفيضات. ونتيجة لذلك، تمكنت متاجر التجزئة، لا سيما متاجر السوبرماركت، من زيادة مبيعات الأجبان من خلال تقديم عروض ترويجية متكررة.

واصلت فئة اللبن أداءً جيداً في عام ٢٠١٩م لأنها لا تزال تحظى بشعبية بين مجموعة واسعة من الجنسيات المختلفة في المملكة العربية السعودية، وكذلك بين السكان المحليين. شركة بينار لمشتقات الألبان هي الشركة الرائدة في فئة اللبن. شهدت المنجم مع أصنافها «بريزيدنت» و«داري» نمواً قوياً في ٢٠١٩م و٢٠٢٠م وكانت ثاني أكبر لاعب بحصة سوقية وصلت إلى ٢٩,٤٪ كما في يوليو ٢٠٢٠م.

حافظت مبيعات الزبدة والأطعمة السائلة على ثباتها إلى حد كبير خلال الأعوام ٢٠١٧م إلى ٢٠١٩م. ومن المحتمل أن تتأثر هذه الفئة بإدخال ضريبة القيمة المضافة لعام ٢٠١٨م وزيادة ضريبة القيمة المضافة لعام ٢٠٢٠م نظراً لأنها لا تعتبر ضرورية، كما أنها لا تعتبر صحية. ويتجه المستهلكون إلى متاجر التجزئة الحديثة لشراء الزبدة والأطعمة السائلة نظراً للتنوع الأكبر والعروض الترويجية المتكررة. ويُشار إلى أن شركة «المراعي» تهيمن بقوة على هذا القطاع تليها شركتي «لورباك» و«فارم».

### ٥-٣-٤-٣ زيوت الطعام

الجدول (١٥-٣): مبيعات زيوت الطعام في المملكة العربية السعودية

معدل النمو السنوي المركب للفترة (٢٠٢٥م-٢٠٢٠م)	معدل النمو السنوي المركب للفترة (٢٠١٧م-٢٠٢٠م)	٢٠٢٥م (متوقع)	٢٠٢٠م	٢٠١٩م	٢٠١٨م	٢٠١٧م	الوحدات
%٤,٢	%٣,٢	٢,٣٠٥	١,٨٧٣	١,٧٢٥	١,٧٠٢	١,٧٠٦	بالمليون ريال سعودي
%٢,٥	%١,٤-	١٥٤	١٣٧	١٣٣	١٣٤	١٤٣	بالألف طن

المصدر: يورومونيتر إنترناشونال ليمتد، الأغذية المعلبة طيبة ٢٠٢١، يشمل سعر البيع بالتجزئة ضرائب المبيعات، بالأسعار الحالية.

(١) تشمل جميع الزيوت المصنوعة من البذور/الفواكه.

تستند جميع بيانات فئات الطعام الواردة في هذه النشرة إلى أبحاث منشورة تتناول قنوات البيع بالتجزئة الحديثة والتقليدية. وليس لدينا علم بأي بحث منشور موثوق به حول سوق خدمات الأغذية في المملكة. واستناداً إلى الأدلة القائمة على التقدير الشخصي، يمكن أن يبلغ حجم قطاع الأغذية المجمدة في سوق خدمات الطعام أضعاف حجم قطاع الأغذية المجمدة في سوق بيع مواد البقالة بالتجزئة.

من المتوقع أن تنمو فئة زيوت الطعام بنسبة ٤,٢٪ معدل نمو سنوي مركب في قيمة المبيعات و ٢,٥٪ معدل نمو سنوي مركب خلال الفترة ٢٠٢٠م إلى ٢٠٢٥م. تتكون فئة زيوت الطعام من زيت الزيتون (٢٠٪ من حصة السوق من حيث القيمة)، وزيت الذرة (٢٨٪)، وزيت دوار الشمس (٣٨٪) وزيت بذور اللفت (٣٪) وغيرها. كان زيت الزيتون ينمو بأسرع ما يمكن خلال الفترة ٢٠١٧م إلى ٢٠٢٠م بمعدل نمو سنوي مركب ٤,٦٪ من حيث قيمة المبيعات. ومن المتوقع أن تبقى الفئة الفرعية الأسرع نمواً حيث متوقع نمو لمبيعاتها بنسبة ٢,٢٪ معدل نمو سنوي مركب خلال الأعوام ٢٠٢٠م إلى ٢٠٢٥م. ويأتي بعد زيت الزيتون من حيث سرعة النمو هي فئة زيت دوار الشمس، بمعدل نمو سنوي مركب متوقع نسبته ٢,١٪ خلال الفترة ٢٠٢٠م إلى ٢٠٢٥م.

يحظى زيت الزيتون بشعبية واسعة في المملكة نظراً لخصائصه الصحية، فهو غني بالدهون الأحادية الصحية غير المشبعة ومضادات الأكسدة، كما يتمتع زيت الزيتون بإمكانية نمو قوية، إذ تزداد شعبية المنتجات الصحية في المملكة. وعلى الرغم من استيراد زيت الزيتون من الخارج بكميات كبيرة، إلا أن الإنتاج المحلي يشهد نمواً. ويشار إلى أن شركة الجوف للتنمية الزراعية تمتلك أكبر مزرعة لشجر الزيتون في العالم، إذ تضم ٥ ملايين شجرة زيتون. أطلقت المنجم منتجاتها من زيت الزيتون تحت العلامة التجارية الرائدة كوبوليفا والتي تم تصنيفها كعلامة تجارية عالمية عالية الجودة. هذا الإطلاق يعزز موقع المنجم في فئة الزيوت الأسرع نمواً ويدعم مجموعة منتجات المنجم التي تلبي احتياجات المستهلكين الذين يطالبون بمنتجات صحية.

### ٦-٣-٤-٣ الأرز

#### الجدول (٦-٣): مبيعات الأرز في المملكة العربية السعودية

معدل النمو السنوي المركب للفترة (٢٠٢٥-٢٠٢٠م)	معدل النمو السنوي المركب للفترة (٢٠١٧-٢٠٢٠م)	٢٠٢٥م (متوقع)	٢٠٢٠م	٢٠١٩م	٢٠١٨م	٢٠١٧م	الوحدات
٦,١٪	٢,٨٪	٣,٩٠٨	٢,٩٠٠	٢,٥٤١	٢,٥٢٩	٢,٦٧٠	بالمليون ريال سعودي
٤,٦٪	٠,٥٪	٤٣٨	٣٤٩	٣٢٢	٣٢١	٣٤٤	بالألف طن

المصدر: يورومونيتر إنترناشيونال ليمتد، الأغذية المعلبة طبعة ٢٠٢١، يشمل سعر البيع بالتجزئة ضرائب المبيعات، والأسعار الحالية.

تستند جميع بيانات فئات الطعام الواردة في هذه النشرة إلى أبحاث منشورة تتناول قنوات البيع بالتجزئة الحديثة والتقليدية. وليس لدينا علم بأي بحث منشور موثوق به حول سوق خدمات الأغذية في المملكة. واستناداً إلى الأدلة القائمة على التقدير الشخصي، يمكن أن يبلغ حجم قطاع الأغذية المجمدة في سوق خدمات الطعام أضعاف حجم قطاع الأغذية المجمدة في سوق بيع مواد البقالة بالتجزئة.

يُعد الأرز أحد المنتجات السلعية والحساسة للغاية من حيث السعر، فقد شهد نمو خلال الأعوام ٢٠١٧م إلى ٢٠٢٠م في قيمة مبيعاته بمعدل نمو سنوي مركب يبلغ ٢,٨٪ وفي كمياته بمعدل نمو سنوي مركب يبلغ ٠,٥٪. ومع ذلك، فإنه من المتوقع أن يشهد نمواً في مبيعاته بمعدل نمو سنوي مركب يبلغ ٦,١٪ وفي كمياته بمعدل نمو سنوي مركب يبلغ ٤,٦٪ خلال الأعوام ٢٠٢٠م إلى ٢٠٢٥م. وتعد العلامة التجارية السعودية «أبو كاس» المزود الأكبر للأرز البسمتي والمهيمن على هذه الفئة.

يُعد الأرز فئة كبيرة نظراً لإدراجه في الكثير من وصفات الطعام في المنطقة وفي دول الولاةين على حد سواء. ويُنظر إليه على أنه خيار غذائي صحي نسبياً عند تناوله باعتدال، وبالتالي فهو يحظى بمكانة جيدة تتيح له الاستفادة من توجه الاستهلاك العام نحو منتجات غذائية صحية. دخلت الشركة إلى هذه الفئة منذ بضع سنوات حيث يكمل الأرز مجموعة أصناف الشركة التي توزعها لعملائها في قطاع خدمات الأغذية ولا يشكل نسبة مهمة من إيراداتها.

### ٧-٣-٤-٣ الصلصات والمرق والتوابل

#### الجدول (٧-٣): مبيعات الصلصات والمرق والتوابل في المملكة العربية السعودية

معدل النمو السنوي المركب للفترة (٢٠٢٥-٢٠٢٠م)	معدل النمو السنوي المركب للفترة (٢٠١٧-٢٠٢٠م)	٢٠٢٥م (متوقع)	٢٠٢٠م	٢٠١٩م	٢٠١٨م	٢٠١٧م	الوحدات
٤,٢٪	٥,٨٪	٤,٦٣٥	٣,٧٧٤	٣,٤٥٧	٣,٣٤٤	٣,١٨٥	بالمليون ريال سعودي
٢,٨٪	٢,٩٪	٢٨٨	٢٥١	٢٣٩	٢٣٢	٢٣١	بالألف طن

المصدر: يورومونيتر

(١) تتضمن صلصات المائدة ومكونات الطهو وصلصات التغميس وغيرها.

تستند جميع بيانات فئات الطعام الواردة في هذه النشرة إلى أبحاث منشورة تتناول قنوات البيع بالتجزئة الحديثة والتقليدية. وليس لدينا علم بأي بحث منشور موثوق به حول سوق خدمات الأغذية في المملكة. واستناداً إلى الأدلة القائمة على التقدير الشخصي، يمكن أن يبلغ حجم قطاع الأغذية المجمدة في سوق خدمات الطعام أضعاف حجم قطاع الأغذية المجمدة في سوق بيع مواد البقالة بالتجزئة.

شهدت فئة الصلصات والتوابل نمواً في الأعوام الماضية، حيث نمت قيمة مبيعاتها بنسبة ٥,٨٪ وكمياتها بنسبة ٢,٩٪ خلال الأعوام ٢٠١٧م إلى ٢٠٢٠م. ومن المتوقع أن تنمو بنسبة ٤,٢٪ من حيث المبيعات و ٢,٨٪ من حيث الكميات خلال الأعوام ٢٠٢٠م إلى ٢٠٢٥م. وتتضمن الفئة كل من مكونات الطهو، وصلصات التغميس، والمنتجات المخللة، وصلصات المائدة، ومعجون الطماطم، ومهروس الطماطم وغيرها. وتعد الشركة السعودية لمنتجات مشتقات الألبان والأغذية (سدافكو) الشركة الرائدة في هذه الفئة. وتجدر الإشارة إلى أن الشركة حاضرة في هذه الفئة من خلال بيع الكتشاب، والصلصات والمايونيز.

تنتقل هذه الفئة حالياً إلى المنتجات الصحية نظراً لتحول تركيز المستهلكين إلى خيارات الطعام الصحية. وقد استجابت الشركات الرائدة لهذا التوجه بإطلاق منتجات خفيفة وقليلة الدهون. وبالمثل، تُطلق الشركات الرائدة في السوق المزيد من المنتجات الطبيعية التي لا تحتوي على مكونات صناعية.

### ٣-٥ تحليل بيع المواد الغذائية بالتجزئة

يتم عادةً تغطية مبيعات الأغذية والمشروبات من خلال قنوات البيع بالتجزئة وخدمات تقديم الطعام. وتتمثل خدمات تقديم الطعام بشكل أساسي في المطاعم. وتتولد غالبية مبيعات الأغذية والمشروبات في المطاعم من مطاعم الخدمة الكاملة والمحدودة. وعلى صعيد متاجر بيع مواد البقالة بالتجزئة، يشتري المستهلكون منتجات الأغذية والمشروبات من خلال قنوات حديثة (المتاجر الكبرى «الهايبرماركت» ومتاجر السوبرماركت وغيرها) وقنوات البقالة التقليدية عبر الإنترنت وعبر زيارتها شخصياً.

#### ٣-٥-١ لمحة عامة على تجارة البقالة بالتجزئة

وصل عدد محلات البيع بالتجزئة بقطاع الأغذية (مواد البقالة) في المملكة إلى أكثر من ٤١,٠٠٠ متجر في سنة ٢٠٢٠م، وانخفض إجمالي مبيعات تجارة البقالة بالتجزئة في المتاجر بنسبة ٤,٠٪ في معدل النمو السنوي المركب خلال الأعوام ٢٠١٥م إلى ٢٠٢٠م، ومن المتوقع أن ينمو بنسبة ٢,٨٪ خلال فترة ٢٠٢٠م إلى ٢٠٢٥م. وعلاوة على ذلك، شهدت تجارة البقالة الإلكترونية نمواً في المملكة منذ عدة سنوات وتضاعفت حدة هذا النمو في عام ٢٠٢٠م في ظل جائحة فيروس كورونا (COVID-19).

يمكن تقسيم متاجر بيع مواد البقالة بالتجزئة إلى متاجر حديثة (سلاسل متاجر) ومتاجر تقليدية (متاجر مستقلة تتخذ عادةً شكل المتاجر/البقالات الصغيرة). من إجمالي منافذ البيع بالتجزئة للبقالة - استحوذ تجار التجزئة التقليديون على ٨٥٪ مع أكثر من ٣٥,٠٠٠ منفذاً بينما يمثل تجار التجزئة الحديثون في البقالة ١٥٪ مع ما يقرب من ٦,٠٠٠ منفذ في عام ٢٠٢٠م.

شهد قطاع البقالة بالتجزئة في المملكة العربية السعودية نمواً مستمراً حتى عام ٢٠١٧م، عندما وصل عدد المنافذ إلى أكثر من ٤٤,٠٠٠ منفذ. مع تطبيق ضريبة القيمة المضافة وانخفاض عدد الوافدين في الدولة، شهدت منافذ بيع البقالة بالتجزئة انخفاضاً حتى عام ٢٠٢٠م مع وجود منافذ إضافية تمثل غالبية هذا الانخفاض ومن إجمالي منافذ البيع بالتجزئة في عام ٢٠٢٠م، هنالك فوق ٣٥,٠٠٠ منفذ تقليدي تمثل ما نسبته ٨٥٪ من منافذ بيع مواد البقالة بالتجزئة، و٦,٠٠٠ منفذ حديث تمثل نسبة ١٥٪ المتبقية. وبلغ العدد الإجمالي لمنافذ البيع بالتجزئة ذروته في عام ٢٠١٧م بوجود أكثر من ٤٤,٠٠٠ منفذ. ومنذ ذلك الحين، انخفض العدد الإجمالي للمنافذ بأكثر من ٢,٠٠٠ منفذاً حتى عام ٢٠٢٠م، إذ كانت الغالبية العظمى منها منافذ تقليدية. داخل المتاجر الكبيرة الحجم ونظراً لكبير حجمها، يمكن متاجر التجزئة الحديثة تقديم مجموعة أكبر من المنتجات والعلامات التجارية بأسعار أقل نسبياً مع القدرة على تقديم تخفيضات/ عروض ترويجية متكررة. وهكذا، تحقق متاجر التجزئة الحديثة نمواً على حساب متاجر التجزئة التقليدية. وخلال الأعوام ٢٠١٥م إلى ٢٠١٩م، ارتفعت حصة متاجر التجزئة الحديثة في سوق المبيعات بنسبة ٦,٠٪ (من ٤٠٪ إلى ٤٦٪)، ومن المتوقع أن تتوسع حصتها إلى ٤٧٪ بحلول عام ٢٠٢٥م. ومع ذلك، لا تزال التجارة الحديثة تسيطر على أقل من ٥٠٪ من إجمالي مبيعات متاجر بيع مواد البقالة بالتجزئة - وهذا أقل بكثير من الحصة في الأسواق المتقدمة (إذ تتراوح بين ٧٠٪ إلى ٩٠٪).

#### الجدول (٣-١٨): مبيعات متاجر بيع مواد البقالة بالتجزئة في المملكة العربية السعودية (بالمليون ريال سعودي)

معدل النمو السنوي المركب للفترة (٢٠٢٠م-٢٠٢٥م)	معدل النمو السنوي المركب للفترة (٢٠١٥م-٢٠٢٠م)	٢٠٢٥م (متوقع)	٢٠٢٠م	٢٠١٩م	٢٠١٨م	٢٠١٧م	٢٠١٦م	٢٠١٥م	
٣,٢٪	٢,٣٪	٧٥,٢٢٤	٦٤,٢١٩	٥٦,٥٠١	٥٦,٤٢٩	٥٩,٥٦٦	٦٠,٢٥٣	٥٧,٢٩٢	المتاجر الحديثة لبيع مواد البقالة بالتجزئة
٥,٤٪	٤,٩٪-	٣,٧٤٩	٢,٨٨٠	٢,٨٢٠	٢,٧٥٨	٣,٤٤٤	٣,٥١٤	٣,٧٠٥	متاجر البقالة الصغيرة
٥,٣٪	٣,٤٪	٣٧٥	٢٨٩	٢٦٦	٤٧٦	٥١٦	٤٤٣	٢٤٥	متاجر التخفيضات
٦,٥٪	٣,٤٪-	٣,٨٩٧	٢,٨٤٩	٢,٥٠٣	٣,٥٠١	٣,٦٦٨	٣,٧١٨	٣,٥٦١	متاجر محطات الوقود
٣,١٪	٢,٤٪	٢٢,٠٣٥	١٨,٨٩٨	١٦,٢١٨	١٦,١٨٠	١٦,٦١١	١٧,٢٩٣	١٦,٧٤٦	المتاجر الكبرى (الهايبرماركت)
٢,٨٪	٣,٥٪	٤٥,١٦٩	٣٩,٣٠٤	٣٣,٦٩٥	٣٣,٥١٤	٣٥,٢٥٧	٣٥,١٨٦	٣٣,٠٣٥	متاجر السوبرماركت
٢,٤٪	٢,٥٪-	٨٣,٧٠٦	٧٤,٣٢٢	٨٠,٦٠٤	٨٣,٠٢٠	٨٦,٥٦٩	٨٧,٥٩٣	٨٤,٤٠١	المتاجر التقليدية لبيع مواد البقالة بالتجزئة
٢,٨٪	٠,٤٪-	١٥٨,٩٣٠	١٣٨,٥٤١	١٣٧,١٠٥	١٣٩,٤٤٩	١٤٦,١٣٦	١٤٧,٨٤٦	١٤١,٦٩٣	الإجمالي

المصدر: يورومونيتور إنترناشونال ليمتد، الأغذية المعلبة طبعة ٢٠٢١، يشمل سعر البيع بالتجزئة ضرائب المبيعات، بالأسعار الحالية.

الجدول (٣-١٩): عدد منافذ البيع بالتجزئة داخل متاجر البقالة في المملكة العربية السعودية

معدل النمو السنوي المركب للفترة (٢٠٢٠م-٢٠٢٥م)	معدل النمو السنوي المركب للفترة (٢٠١٥م-٢٠٢٠م)	٢٠٢٥م (متوقع)	٢٠٢٠م	٢٠١٩م	٢٠١٨م	٢٠١٧م	٢٠١٦م	٢٠١٥م	
١,١%	٠,٦%	٦,٣٠٢	٥,٩٥٣	٥,٩٣٩	٥,٩٦٦	٦,١٢٧	٥,٩٩٧	٥,٧٨٢	المتاجر الحديثة لبيع مواد البقالة بالتجزئة
٢,٣%	٧,٨-	٥٠٨	٤٥٤	٤٥٤	٤٤٣	٥٨١	٦٠٢	٦٨٢	متاجر البقالة الصغيرة
٢,٨%	٥,٢%	١١٨	١٠٣	١٠٣	١٨٦	٢٠٠	١٧٠	٨٠	متاجر التخفيضات
٠,٧%	٠,٩%	٤,١٧٦	٤,٠٢٨	٤,٠١٩	٣,٩٨٠	٤,٠٢٣	٣,٩٧٠	٣,٨٥٠	متاجر محطات الوقود
٢,٦%	٣,٦%	٢٩٤	٢٥٨	٢٦٥	٢٦٤	٢٤٧	٢٢٤	٢١٦	المتاجر الكبرى (الهيبيرماركت)
١,٧%	٣,١%	١,٢٠٦	١,١١٠	١,٠٩٨	١,٠٩٣	١,٠٧٦	١,٠٣١	٩٥٤	متاجر السوبرماركت
١,٧%	١,٤-	٣٨,٣١٠	٣٥,١٣٢	٣٥,٩٤٨	٣٦,٩٢٧	٣٨,٠٣٠	٣٧,٩٤٧	٣٧,٦٤٨	المتاجر التقليدية لبيع مواد البقالة بالتجزئة
١,٧%	١,١-	٤٤,٦١٢	٤١,٠٨٥	٤١,٨٨٧	٤٢,٨٩٣	٤٤,١٥٧	٤٣,٩٤٤	٤٣,٤٣٠	الإجمالي

المصدر: يورومونيتر إنترناشونال ليمنتد، البيع بالتجزئة طبعة ٢٠٢١.

الجدول (٣-٢٠): الشركات والعلامات التجارية الرائدة المتخصصة في بيع مواد البقالة بالتجزئة

الشركة	العلامة التجارية
مجموعة صافولا	شركة بنده شركة هايبر بنده
أسواق عبدالله العثيم	العثيم ركن العثيم
بن داوود	الدانوب بن داوود
كارفور - السعودية	كارفور
الشركة السعودية للتسويق	أسواق المزرعة
مجموعة لولو	لولو
مجموعة التميمي	أسواق التميمي
أسواق الراية	الراية
شركة السدحان	السدحان

المصدر: يورومونيتر إنترناشونال ليمنتد، البيع بالتجزئة طبعة ٢٠٢١.

ملاحظة: تُعد أرقام المبيعات تقريبية، كما استندت إلى حصة السوق والحجم الإجمالي للسوق المعني

٣-١-٥-١ قنوات البقالات الحديثة لبيع بالتجزئة: السوبرماركت

تتميز متاجر السوبرماركت بالعديد من المزايا مقارنةً بالمتاجر الصغيرة ومتاجر التجزئة التقليدية بسبب وفرة أصنافها وتنوعها وبأسعارها الأفضل. وشهدت متاجر السوبرماركت نموًا قويًا خلال الفترة الواقعة بين عامي ٢٠١٥م و٢٠١٦م، لكنها واجهت صعوبات عدة في عامي ٢٠١٧م و٢٠١٨م بسبب مغادرة الوافدين للبلاد وإدخال ضريبة القيمة المضافة في ٢٠١٨م. ومع ذلك انتعشت المبيعات بشكل حاد خلال جائحة فيروس كورونا (COVID-19) (نمو بنسبة ١٧٪ بين عامي ٢٠١٩م و٢٠٢٠م) ومن المتوقع أن تنمو بنسبة ٢,٨٪ خلال فترة ٢٠٢٠م إلى ٢٠٢٥م. توجد شركتان فاعلتان في مجال متاجر السوبرماركت في المملكة - العثيم وشركة بنده.

### ٣-١-٥-٢ قنوات البقالات الحديثة للبيع بالتجزئة: الهايبرماركت

تستفيد المتاجر الكبرى (الهايبرماركت) بشكل كبير من تحديث تجارة البقالة بالتجزئة حيث أنها يمكن أن تقدم للعملاء مجموعة متنوعة من المنتجات مقارنةً بالقنوات الأخرى مع الحفاظ على بعض الأسعار المنخفضة التي غالباً ما تكون على قدم المساواة مع متاجر التخفيضات. تواجه متاجر الهايبرماركت منافسة شديدة فيما تقدم جميع متاجر الهايبرماركت بشكل متزايد عروضاً ترويجية وخصومات من أجل جذب المزيد من العملاء وزيادة المبيعات. وتشمل الشركات الرائدة في السوق هايبر بنده ومجموعة بن داوود التي تملك العلامتين التجاريتين: الدانوب وبن داوود.

### ٣-١-٥-٣ قنوات البقالات الحديثة للبيع بالتجزئة: متاجر البقالة الصغيرة

تواجه متاجر البقالة الصغيرة منافسة متزايدة من متاجر السوبرماركت والهايبرماركت من ناحية، ومن المتاجر التقليدية لبيع مواد البقالة بالتجزئة من ناحية أخرى. انخفض نحو ٢٣٪ من متاجر البقالة الصغيرة بين عامي ٢٠١٥م و٢٠٢٠م ولكن من المتوقع أن يرتفع بنسبة ١٢٪ بين عامي ٢٠٢٠م و٢٠٢٥م بسبب ارتفاع الطلب. إن سوق متاجر البقالة الصغيرة في المملكة مجزأ بدرجة كبيرة وتعد «ميد» الجهة الرائدة في السوق في هذا القطاع.

### ٣-١-٥-٤ تطور تجارة البقالة الإلكترونية

تعتبر تجارة البقالة الإلكترونية حالياً مجالاً استثمارياً واعداً ومرتفع النمو، حيث شهدت نمواً مطرداً على مدار السنوات الماضية بسبب التحول المستمر إلى التسوق عبر الإنترنت. كما تعد المملكة سوقاً رئيسياً لمتاجر البقالة الإلكترونية على مستوى المنطقة من حيث إمكانات النمو والحجم. علاوةً على ذلك، ثمة عوامل رئيسية ستدفع تجارة البقالة الإلكترونية، ألا وهي؛ معدل انتشار الإنترنت المرتفع (٩٤٪) في المملكة، مصحوباً بالسكان الشباب (متوسط العمر ٢١,٨ عاماً). وفي وقت سابق، كانت التجارة الإلكترونية تركز بشكل أساسي على العناصر غير المتعلقة بالأغذية والمشروبات، مثل: منتجات التقنية، والملابس وغيرها، أما في هذه الآونة، توجد عدة منصات تقدم منتجات الأغذية والمشروبات عبر الإنترنت.

تركز العديد من المتاجر الحديثة على تنمية الجزء المتعلق بالإنترنت، فقد أطلقت مجموعة بن داوود، التي تعد أحد أكبر متاجر بيع المواد الغذائية بالتجزئة في المملكة، تطبيقاً يقدم مجموعة كبيرة من المنتجات والعلامات التجارية بأسعار معقولة يمكن توصيلها مباشرةً إلى منازل المستخدمين، في حين تحظى كارفور، التي تعد إحدى أكبر متاجر التجزئة الحديثة، بمنصة تجارة إلكترونية يمكن للمستخدمين من خلالها طلب مواد البقالة واستلامها دون رسوم توصيل إضافية. وفي عام ٢٠١٩م، أعادت منصة التجارة الإلكترونية Wadi.com توجيه أعمالها بالكامل لتتنقل من بيع المواد غير الغذائية إلى التركيز على بيع مواد البقالة.

إلى جانب متاجر التجزئة الحديثة، قدمت الأسواق الكبيرة مثل أمازون وسوق دوت كوم (المملوكة أيضاً لشركة أمازون) خدمة توصيل مواد البقالة في المملكة لبيع سنوات.

بالإضافة إلى وجود كبار الشركات الفاعلة التي تبذل جهودها في سبيل تطوير هذا القطاع، فقد ظهرت في السعودية شركات ناشئة أصغر حجماً في مجال توصيل الأغذية والمشروبات على مدار السنوات الثلاث الماضية، مثل: حصيل، وتو يو، وزاد فريش. وبهذا الصدد، تُعد شركة «نعناع» من أنجح الشركات في هذا المجال، وهي شركة إلكترونية ناشئة تختص في توصيل مواد البقالة، مقرها الرياض وتأسست في عام ٢٠١٦ وتبيع حالياً أكثر من ١٢,٠٠٠ سلعة.

في ظل جائحة فيروس كورونا (COVID-19) خلال عام ٢٠٢٠م، ارتفعت تجارة البقالة الإلكترونية بشكل كبير، الأمر الذي سارع التحول من البيع داخل المتاجر والبقالات إلى البيع عبر الإنترنت. ومن المرجح أن يستمر هذا التوجه حتى بعد انتهاء جائحة فيروس كورونا (COVID-19)، حيث أن العديد من الأشخاص سيستثمرون في التسوق عن طريق الإنترنت بدلاً من التسوق في المتاجر.

## ٣-٦ سوق خدمات الأغذية

### ٣-٦-١ لمحة عامة حول سوق خدمات الأغذية

يعد سوق الخدمات الغذائية الاستهلاكية سوقاً كبيراً لشركات الأغذية والمشروبات في المملكة العربية السعودية، فمبيعات عدد من فئات قطاع الخدمات الغذائية الاستهلاكية تفوق بأضعاف مبيعات قطاع التجزئة. بلغ حجم سوق خدمات الأغذية الاستهلاكية السعودي ٨١,٦ مليار ريال كما في عام ٢٠١٩م، حيث أنه ينمو بمعدل نمو سنوي مركب نسبته ٤,٩٪ منذ عام ٢٠١٤م. ومع ذلك انخفض حجم السوق إلى ٥١,٧ مليار ريال سعودي في عام ٢٠٢٠م نتيجة جائحة فيروس كورونا (COVID-19)، ومن المتوقع أن تشهد مبيعات خدمات الأغذية الاستهلاكية نمواً سنوياً مركباً نسبته ١٠,٢٪ خلال الفترة الواقعة خلال فترة ٢٠٢٠م إلى ٢٠٢٥م. كما أنه انخفض عدد منافذ البيع بين عام ٢٠١٩م وعام ٢٠٢٠م ولكن من المتوقع أن يرتفع عددها إلى أكثر من ٤,٨٩٤ منفذ ليصل إلى ٢٩,٧٧٣ منفذاً خلال الفترة ٢٠٢٠م إلى ٢٠٢٥م. وتُشير التوقعات إلى هيمنة مطاعم الخدمة الكاملة والخدمة الجزئية على غالبية المبيعات في سوق الخدمات الغذائية الاستهلاكية بنسبة تصل إلى ٩٠٪. وبهذا الصدد، يركز كبار الموزعين والمصنعين في قطاع الأغذية والمشروبات بشكلٍ متزايد على سوق خدمات الأغذية الاستهلاكية لزيادة مبيعاتهم.

تهيمن المطاعم المستقلة على نحو ٧٠٪ من سوق خدمات الأغذية الاستهلاكية، بينما تتوزع النسبة المتبقية؛ أي ٣٠٪، على سلاسل المطاعم. وتشمل المطاعم المستقلة للخدمات الغذائية الاستهلاكية الشركات التي لديها أقل من ١٠ منافذ، وتعاني من ضعف مستوى الاعتراف بعلامتها التجارية. وبهذا الصدد، هنالك عدد من كبرى سلاسل المطاعم الفاعلة، مثل ماكدونالدز، وهرفي، وكنتاكي، وكودو، والبيك.

الجدول (٣-٢١): تطور مبيعات خدمات الأغذية الاستهلاكية (بالمليون ريال سعودي) ومنافذها (بالأرقام)

النوع	٢٠١٥م	٢٠١٦م	٢٠١٧م	٢٠١٨م	٢٠١٩م	٢٠٢٠م	معدل النمو السنوي المركب (٢٠١٥-٢٠٢٠م)	٢٠٢٥م (متوقع)	معدل النمو السنوي المركب (٢٠٢٠-٢٠٢٥م)
المقاهي	٤,٦١٢	٥,٠٥٥	٥,٥١٠	٥,٩٩٩	٦,٤٤٠	٤,٠٥٤	-٢,٥%	٦,٩٢٩	١١,٣%
المقاهي	٣,١٠٧	٣,٢٥٠	٣,٣٨٥	٣,٥٥٨	٣,٧٥١	٣,٧١٦	٣,٦%	٤,٢١٩	٢,٦%
مطاعم الخدمة الكاملة	٤١,٤٥٤	٤٤,٣٠١	٤٥,٦٥١	٤٧,٠١٧	٤٧,٧٤٩	٢٨,٧٦٧	-٧,٠%	٤٧,٦٠٨	١٠,٦%
مطاعم الخدمة الكاملة	١٤,٢٨٠	١٤,٦٢٨	١٤,٩٠٣	١٥,٠٠٧	١٥,٢٢٠	١٤,٧٥٩	٠,٧%	١٧,٢١٧	٣,١%
مطاعم الخدمة الجزئية	٢٢,٠٠٨	٢٣,٥٧١	٢٥,٢٣٧	٢٥,٧٢٧	٢٧,٠٠٣	١٨,٦١٧	-٣,٣%	٢٩,٣٢٠	٩,٥%
مطاعم الخدمة الذاتية	١٤,٣٨٩	١٥,٥٣٠	١٦,٠٢٦	١٦,٠٨١	١٦,٣٢٧	١٥,٥٧٠	١,٠%	١٧,٤٠٧	٢,٣%
مطاعم الخدمة الذاتية	٦٢	٦١	٧٩	٨٢	٨٤	٥٤	-٧,٧%	٨١	٨,٣%
المطاعم الصغيرة/ الأكشاك	٢٠	٢١	٢٣	٢٣	٢٤	١٨	-١,١%	٢٦	٧,٦%
المطاعم الصغيرة/ الأكشاك	٢٦٩	٢٧٨	٣٠٣	٣١٤	٣٢٤	٢٣٢	-٢,٩%	٢٧٧	٣,٦%
المطاعم الصغيرة/ الأكشاك	٧٤٨	٧٦٢	٨٢٨	٨٤٠	٨٧٢	٨١٦	١,٨%	٩٠٤	٢,١%
الإجمالي	٦٨,٤٠٥	٧٣,٢٦٥	٧٦,٧٨٠	٧٩,١٣٩	٨١,٦٠٠	٥١,٧٢٥	-٥,٤%	٨٤,٢١٥	١٠,٢%
الإجمالي	٣٢,٩٩٤	٣٤,١٩١	٣٥,١٦٥	٣٥,٥٠٩	٣٦,١٩٤	٣٤,٨٧٩	١,١%	٣٩,٧٧٣	٢,٧%

المصدر: يورومونيتر إنترناشونال ليمتد، خدمة الأغذية الاستهلاكية طبعة ٢٠٢١

### ٣-١-٦-٣ مطاعم الخدمة الكاملة

كان هنالك ١٥,٢٢٠ مطعمًا يقدم خدمات كاملة في المملكة في عام ٢٠١٩م، حيث تمثل نسبة ٥٦% من إجمالي سوق خدمات الأغذية من حيث المبيعات، وأكثر من ٤٢% من حيث منافذ البيع. وتستطيع منافذ الخدمة الكاملة، لو قورنت بغيرها من فئات خدمات الأغذية، توليد مبيعات أعلى بكثير في كل منفذ من عدد أقل من الطلبات ذات القيمة العالية. تهيمن المطاعم المستقلة على هذه الفئة بنسبة حوالي ٨٥% من المبيعات، في حين لا تستحوذ سلاسل المطاعم سوى على ١٥% من المبيعات، وتتضمن بيتزا هت، وستيك هاوس، وأبل بيز.

### ٣-١-٦-٣ مطاعم الخدمة الجزئية

كان هنالك ١٦,٣٢٧ مطعمًا يقدم خدمات جزئية في المملكة في عام ٢٠١٩م، حيث تمثل هذه الفئة نسبة ٣٦% من إجمالي سوق خدمات الأغذية من حيث المبيعات، و٤٥% من حيث منافذ البيع. كما يمكن تقسيم المطاعم ذات الخدمة الجزئية حسب نوع الطعام على النحو التالي: المخبوزات، والبرجر والوجبات الشرق أوسطية، والدجاج، والأيس كريم، والبيتزا، وبعض المتاجر الصغيرة، والوجبات الآسيوية، ووجبات أمريكا اللاتينية، والأسماك وغيرها. وتستحوذ المخبوزات والبرجر والوجبات الشرق أوسطية على أكثر من ٧٠% من مبيعات. بالإضافة إلى ذلك، تتقاسم المطاعم المستقلة وسلاسل المطاعم في هذه الفئة حجم مبيعات سوق المطاعم ذات الخدمة الجزئية مناصفة بنسبة ٥٠% لكل منهما. تتضمن مطاعم ذات الخدمة الجزئية علامات تجارية عالمية ومحلية مثل ماكدونالدز، وهرفي، وكنتاكي، وكودو، والبيك، وبرجر كنج، ودانكن دونتس.

### ٣-١-٦-٣ المقاهي

كان هنالك ٣,٧٥١ مقهى في المملكة في عام ٢٠١٩م، تمثل حوالي ٨% من إجمالي سوق خدمات الأغذية من حيث المبيعات، و١١% من حيث إجمالي سوق خدمات الأغذية حسب عدد منافذ البيع، ويمكن تقسيم هذه الفئة على النحو التالي: المقاهي، ومحلات العصائر/المربطات، ومتاجر القهوة والشاي المتخصصة. كما شهدت فئة المقاهي نموًا حادًا خلال فترة ٢٠١٥م إلى ٢٠١٩م بمعدل نمو سنوي مركب نسبته ٦,٩%، ولكن شهدت انخفاض في المبيعات بنسبة ٢٧% في عام ٢٠٢٠م بسبب جائحة فيروس كورونا (COVID-19). ومع ذلك من المتوقع أن تتعش المبيعات وتنمو بمعدل سنوي مركب نسبته ١١,٣% خلال الفترة ٢٠٢٠م و٢٠٢٥م. تتضمن المقاهي الرائدة ذات الفروع ستاريكس، وكوستا كوفي، ومولتن شوكوليت كافيه، ود.كيف.

### ٣-٦-٤ توصيل الطعام عبر الإنترنت

على غرار النمو في تجارة البقالة الإلكترونية، يشهد سوق خدمات الأغذية الاستهلاكية نمواً قوياً في مجال توصيل الأطعمة عبر الإنترنت في المملكة، ومن المتوقع أن يزداد هذا التوجه في المستقبل كإحدى تبعات فيروس كورونا (COVID-19) الذي اجتاحت العالم أجمع وعجلّ بالتحول إلى التجارة الإلكترونية وتوصيل الأطعمة عبر الإنترنت. كما تشير الدلائل الحالية إلى ارتفاع تقديم خدمات المواد الغذائية عبر الإنترنت في عام ٢٠٢٠م بصورة أعلى مما كانت عليها في عام ٢٠١٩م؛ حيث أن منافذ خدمات الأغذية تأثرت بشدة بسبب الإغلاقات والتدابير الأخرى التي جاءت تبعاً لوجود فيروس كورونا (COVID-19)، وعلى النقيض من ذلك، فقد ازدهرت خدمات توصيل الطعام. فعلى سبيل المثال، بلغت الإيرادات لخدمة التوصيل «أوبر إيتس» عالمياً ١,٤ مليار دولار أمريكي في الأشهر الثلاثة المنتهية في ٣٠ سبتمبر ٢٠٢٠م، مع نمو سنوي قدرة ١٢٤٪. وعلى غرار ذلك، شهدت شركة «دليفري هيرو» نمواً قوياً مماثلاً على مستوى العالم في الربع الثالث من عام ٢٠٢٠م، حيث تضاعفت الطلبات على أساس سنوي لتصل إلى ما يقرب من ٤٥٠ مليوناً، وزادت الإيرادات السنوية بنسبة ٩٩٪ لتصل إلى ٩٥٢ مليون دولار أمريكي. وتشير هذه المؤشرات إلى تحول أساسي في جزء من خدمات الطعام إلى الإنترنت كإحدى تبعات فيروس كورونا (COVID-19).

تهيمن شركات مختلفة مثل «هنقرستيشن» و«جاهز» وغيرها على أعمال توصيل الطعام بالمملكة، التي تقدم خدماتها للتوصيل من مجموعة كبيرة من المطاعم. كما تعمل كبرى سلاسل خدمات الأغذية (سلاسل المطاعم) بشكل متزايد على طرح أعمالها الخاصة بتوصيل الطعام من أجل تقليل اعتمادها على شركات التوصيل الأخرى، وبهذا الصدد، تعتمد أكبر سلاسل المطاعم مثل ماكдонаلدز، وهرفي، وكنتاكي على نفسها في تقديم خدمات توصيل الطعام، إلى جانب استخدام المنصات القائمة مثل طلبات، وهنقرستيشن.

### ٣-٦-٢ تبعات جائحة فيروس كورونا (COVID-19) على سوق خدمات المواد الغذائية

تسببت جائحة فيروس كورونا (COVID-19) بإحداث عرقلة شديدة في سوق المطاعم، حيث أسفرت الإغلاقات التي قامت بها المملكة لمدة شهرين خلال عام ٢٠٢٠م لمنع انتشار فيروس كورونا (COVID-19)، والتي أدت إلى تقييد غالبية النشاط الاقتصادي والقدرة على تناول الطعام في المطاعم. وخلال هذه الأوقات الصعبة، ركز سوق خدمات الأغذية الاستهلاكية في المملكة على أهمية جوانب أعمال التوصيل، ويفضل ذلك، شهدت أعمال توصيل خدمات الطعام نمواً مطرداً وسريعاً في المملكة. وفي ظل وجود فيروس كورونا (COVID-19)، نمت أعمال توصيل خدمات الأغذية الاستهلاكية بشكل سريع في المنطقة، ومع ذلك، فقد تأثرت سلباً خلال فترة الإغلاقات التي استمرت لمدة شهرين في المملكة، لكن تشير التوقعات إلى أن قطاع خدمات الأغذية الاستهلاكية سيتعافى في السنوات القادمة في ظل المحاولات الحثيثة والمتسارعة في جميع أنحاء العالم للقضاء على الفيروس، ومن تلك إنتاج وتوزيع اللقاحات على نطاق واسع.



# بريزيدن

PRÉSIDENT

100%  
Cow's milk  
حليب بقر



## ٤- الشركة

### ٤-١ لمحة عامة عن الشركة وأنشطتها التجارية

شركة المنجم للأغذية هي شركة مساهمة سعودية بموجب السجل التجاري رقم ١٠١٠٢٣١٨٢٢ وتاريخ ١٤٢٨/٠٤/٠٧هـ (الموافق ٢٤/٠٤/٢٠٠٧م)، والقرار الوزاري رقم ١٩٦ بتاريخ ١٤٤٢/٠٦/٢٥هـ (الموافق ٠٢/٠٢/٢٠٢١م). ويقع مقر الشركة الرئيسي كما في السجل التجاري في حي المعذر الشمالي، شارع التخصصي، بمدينة الرياض، ورقم الصندوق البريدي الخاص بها هو ١٥٤٤ الرياض (الرمز البريدي ١١٤٤١). ويبلغ رأس مال الشركة الحالي ستمائة مليون (٦٠٠,٠٠٠,٠٠٠) ريال سعودي، مقسم إلى ستين مليون (٦٠,٠٠٠,٠٠٠) سهم عادي بقيمة اسمية مدفوعة بالكامل قدرها عشر (١٠) ريال سعودي لكل سهم. وتتمثل الأنشطة الرئيسية للشركة باستيراد وتسويق وتوزيع مجموعة من المنتجات الغذائية المجمدة والمبردة والجافة إلى قطاع الأغذية في المملكة.

بدأت رحلة تطور أعمال الشركة في عام ١٩٥٠م، عندما أسس عبد الله العلي المنجم، رحمه الله، بمدينة الرياض مؤسسة فردية لتجارة المواد الغذائية، وصدر أول سجل تجاري لها برقم ٥٦٥ وتاريخ ١٣٧٦/١١/١١هـ الموافق ٠٦/٠٦/١٩٥٧م. وبعد وفاة المؤسس عبد الله العلي المنجم، رحمه الله، تغير الشكل القانوني للمؤسسة ليصبح شركة أبناء عبد الله العلي المنجم وذلك في عام ١٩٨٢م، والمملوكة من قبل كل من علي عبدالله المنجم، وعبد العزيز عبدالله المنجم، وصالح عبدالله المنجم، وعبدالرحمن عبدالله المنجم، وأحمد عبدالله المنجم، وإبراهيم عبدالله المنجم، ويوسف عبدالله المنجم، وفهد عبدالله المنجم. وفي تاريخ ١٤٢٨/٠٤/٠٧هـ (الموافق ٢٤/٠٤/٢٠٠٧م)، قام المساهمون في شركة أبناء عبد الله العلي المنجم بتأسيس الشركة كشركة سعودية ذات مسؤولية محدودة بسجل تجاري رقم ١٠١٠٢٣١٨٢٢ تحت اسم شركة ثلاثيات المنجم، وبأرأس مال قدره مائة وخمسون مليون (١٥٠,٠٠٠,٠٠٠) ريال سعودي، مقسم إلى مائة وخمسون ألف (١٥٠,٠٠٠) حصة نقدية بقيمة قدرها ألف (١,٠٠٠) ريال سعودي لكل حصة. في حين استمرت شركة أبناء عبد الله العلي المنجم بممارسة أنشطتها التجارية والاستثمارية الأخرى.

وبتاريخ ١٤٢١/٠٤/٠٤هـ (الموافق ٢٠/٠٣/٢٠١٠م) قام كل من علي عبدالله المنجم، وعبد العزيز عبدالله المنجم، وصالح عبدالله المنجم، وعبدالرحمن عبدالله المنجم، وأحمد عبدالله المنجم، وإبراهيم عبدالله المنجم بتغيير اسم الشركة إلى شركة الكفاءة العقارية لتصبح شركة أبناء عبد الله العلي المنجم وشركة الكفاءة العقارية للشركاء في الشركة.

وتمت الموافقة على تحويل الشركة من شركة ذات مسؤولية محدودة إلى شركة مساهمة (مقفلة) بموجب قرار الشركاء بتاريخ ١٤٤٢/٠٦/٢٥هـ (الموافق ٠٧/٠٢/٢٠٢١م)، وتم استكمال جميع الإجراءات بما فيها تعديل السجل التجاري بتاريخ ١٤٤٢/٠٦/١٦هـ (الموافق ٢٨/٠٢/٢٠٢١م)، حيث تم أيضاً تغيير اسم الشركة من «شركة ثلاثيات المنجم» إلى «شركة المنجم للأغذية». كما تمت زيادة رأس مال الشركة من مائة وخمسين مليون (١٥٠,٠٠٠,٠٠٠) ريال سعودي إلى ستمائة مليون (٦٠٠,٠٠٠,٠٠٠) ريال سعودي عن طريق تحويل مبلغ قدره مئة وسبعة ملايين وخمسمائة وستة وثمانين ألف ومئة وواحد (١٠٧,٥٨٦,١٠١) ريال سعودي من حسابات الشركاء ورسملة مبلغ قدره خمسة وسبعون مليون (٧٥,٠٠٠,٠٠٠) ريال سعودي من رصيد الاحتياطي النظامي ومبلغ قدره مئتان وسبعة وستون مليون واربعمائة وثلاثة عشر ألف وثمانمائة وتسعة وتسعون (٢٦٧,٤١٣,٨٩٩) ريال سعودي من رصيد الأرباح المبقاة. (للمزيد من المعلومات، يرجى مراجعة القسم ٤-٥ «لمحة عامة عن الشركة ونمو رأسمالها»).

بدأت الشركة بتوزيع علامتي دو وكوبوليفا في السبعينيات ونمت على مدى سنوات لتشمل أكثر من ٤٠ علامة تجارية مملوكة وموزعة تحت مظلتها وتمكنت منذ تأسيسها من استقطاب وبناء مجموعة كبيرة من العلامات التجارية ذات شهرة واسعة بين المستهلكين النهائيين حيث توفر الشركة أكثر من ٧٠٠ صنف (SKU) مصنفة تحت ٥ فئات من المنتجات، وهي اللحوم الحمراء والبيضاء، والفواكه والخضار المجمدة، ومشتقات الألبان، والزيتون والزيت، ومنتجات أخرى. وحرصت الشركة خلال سنوات نموها على تنوع محفظة أصنافها حتى أصبحت مركزاً شاملاً للسلع الأساسية الغذائية المنزلية.

عملت الشركة منذ بداياتها على تكوين شبكة واسعة من الموردين وبناء علاقات طويلة الأمد واكتسبت من خلال ذلك خبرة عميقة في مجال توريد المنتجات من مختلف العالم، وتمتلك الشركة كما في تاريخ هذه النشرة بقاعدة موردين مكونة من أكثر من ٦٠ مورداً نشطاً، ٨٨٪ منهم موردين دوليين معروفين على المستوى الدولي ولديهم وجود راسخ في الأسواق العالمية، و١٢٪ موردين محليين. ويعود تاريخ هذه العلاقات بين العديد من الموردين والشركة إلى أكثر من أربعة عقود. علاوة على ذلك، طورت الشركة قاعدتها من الموردين المتنوعين بشكل جيد، مما يسمح لها بتكثيف محفظتها مع تفضيلات المستهلكين المتغيرة باستمرار، وتخفيف أية مخاطر متوقعة لتعطل الإمدادات وضمان سرعة الاستجابة لها.

على مدار أكثر من ٧٠ عاماً من العمليات التشغيلية، قامت الشركة ببناء علاقات وطيدة مع عملائها عبر قنوات البيع الرئيسية والتي تشمل أكثر من ١١,٠٠٠ منفذ بيع بالتجزئة و٨٠٠ منفذ بيع بالجملة و ٦,٠٠٠ منفذ بيع بقطاع خدمات الأغذية في جميع مناطق المملكة، وقد أثبتت الشركة مكانتها في السوق كمورد مفضل للعملاء الرئيسيين للمنتجات المجمدة والمبردة والجافة وأصبحت الشركة اليوم شريكاً موثوقاً لقاعدة من العملاء الكبار في السوق كسلاسل السوبرماركت الكبيرة التي تمتلك فروعاً متعددة في جميع مناطق المملكة الرئيسية مثل العثيم وبنده وكارفور والدانوب ولولو والتميمي وبن داود وغيرها، بالإضافة إلى منافذ خدمات الأغذية البارزة مثل كودو ودومينوز والبيك وغيرها. وكما في تاريخ ٣١ مارس ٢٠٢١م، مثل كل من قطاع البيع بالجملة وقطاع التجزئة وقطاع خدمات الأغذية حوالي ٢٣.٥٪، ٤٤.٣٪، ٢٣.٢٪ من إجمالي إيرادات الشركة على التوالي.

يعود نجاح الشركة بشكل كبير لحرصها طوال سنوات عملياتها على الاستثمار المستمر في توسيع وتطوير قدراتها اللوجستية والتوزيعية، حتى غدت اليوم شريكاً مهماً لعملائها ومورديها من خلال تغطيتها الشاملة لمناطق المملكة، حيث طورت الشركة شبكة توزيع واسعة النطاق تسهل التوريد الفعال لأكثر من ٢٨٠,٠٠٠ طن متري من المنتجات سنوياً، حيث تُورد لنحو ١٨,٠٠٠ منفذ للعملاء. لدى الشركة ١٤ فرعاً موزعاً بشكل استراتيجي في جميع المناطق الرئيسية بالمملكة والتي تتلقى المنتجات المستوردة من خلال ثلاثة موانئ (ميناء مدينة جدة الإسلامي وميناء الملك عبد الله في رابغ وميناء الملك عبد العزيز في مدينة الدمام)، كما يتوفر للشركة أسطول من المركبات يزيد عن ١,٠٠٠ مركبة لتوصيل المنتجات إلى مواقع العملاء في جميع أنحاء المملكة مما يعزز من انتشارها الجغرافي وقدرتها على الوصول الفعال.

تشمل فروع الشركة ١٢ فرع ثلاجة، وفرع (مكتب) مبيعات، وفرع مصنع لإنتاج اللحوم في مدينة جدة. تم تصميم كل من فروع ثلاجات الشركة، والتي يبلغ عددها ١٢ فرع ثلاجة، بشكل يجعلها آمنة لتخزين المنتجات الغذائية المجمدة والمبردة والجافة في بيئة يتم التحكم بدرجات حرارتها. وتتراوح السعة التخزينية لفروع الثلاجات ما بين ١,٠٠٠ طن متري إلى ١٥,٠٠٠ طن متري لفرع الثلاجة الواحد، مما يمنح الشركة سعة تخزين إجمالية تبلغ حوالي ٥٥,٠٠٠ طن متري.

حرصت الشركة على تجهيز فروعها وأسطولها بأحدث التقنيات لتتمكن من إدارة أعمالها بكفاءة عالية، حيث تم تجهيز معظم الثلاجات بأحدث التقنيات بما في ذلك أنظمة الأرفف المتحركة آلياً (في معظم الثلاجات) التي تزيد من سعة التخزين إلى الحد الأقصى وتقلل من الوقت المستغرق للوصول إلى المنتج المطلوب ومدعومة بنظام «oracle» لإدارة المخزون وتتبع المنتج في الوقت الفعلي، بالإضافة إلى نظام التحكم في درجة الحرارة والذي يمكن العاملين بإعداد ومراقبة مستويات درجات الحرارة المختلفة في جميع المستودعات. وتم تزويد أسطول الشركة بنظام تحديد المواقع العالمي (GPS) وبأنظمة لتتبع درجات الحرارة، حيث تمكن أنظمة (GPS) الأسطول وفرق الجودة من تتبع الأسطول من موقع مركزي في المقر الرئيسي للشركة (الواقع في مدينة الرياض) كما تمكن كل فرع ثلاجة من تتبع شاحناته. ويسمح نظام تحديد المواقع العالمي (GPS) أيضاً للشركة بمراقبة سلوك القيادة لدى السائق، بما في ذلك السرعات، والتي يمكن أن يكون لها تأثير على جودة المنتج الذي يصل إلى العميل.

نما حجم مبيعات الشركة من ٢٧٣,٨٠٧ طن متري في ٣١ ديسمبر ٢٠١٨م إلى ٢٨١,٤٦٢ طن متري في ٣١ ديسمبر ٢٠٢٠م و٧٣,٧٠١ طن متري في الفترة المنتهية ٣١ مارس ٢٠٢١م، وهذا يمثل نسبة نمو قدرها ٤,١٪ خلال هذه الفترة. وبالمثل، شهدت الشركة نمواً مشابهاً في المبيعات حيث ازدادت المبيعات من ٢,٤٩٣,٤٧٦,٧٦٧ ريال سعودي في ٣١ ديسمبر ٢٠١٨م إلى ٣,٥٣١,٣٥١,٣١٠ ريال سعودي في ٣١ ديسمبر ٢٠٢٠م، وهذا يمثل نسبة نمو ٠,٨٪ خلال هذه الفترة. وحققت الشركة إجمالي إيرادات بلغت ٢,٤٩٧,٣٤٤,٨٧٣ ريال سعودي و٢,٤١٩,٠٦٠,٤١٧ ريال سعودي و٢,٥٣٨,٤٥٣,٨٩٧ ريال سعودي و٢,٦٢٨,٠٥٥,٤٠٤ ريال سعودي للفترة المنتهية ٣١ مارس ٢٠٢١م، على التوالي. وفي عام ٢٠٢٠م حققت الشركة نمواً في الإيرادات والأرباح التشغيلية قبل الإطفاء بمقدار ٤,٩٪ و٧٩,٢٪ مقارنة بالعام الماضي، على التوالي، وكان هذا النمو مدفوعاً بارتفاع مبيعات التجزئة بنسبة ٢٠,٨٪ لتصل إلى ١,٠٤٨,١ مليون ريال سعودي في السنة المالية ٢٠٢٠م.

## ٢-٤ رؤية الشركة ورسالتها

### ١-٢-٤ الرؤية

أن نكون الشركة الرائدة في تقديم منتجات غذائية تثري حياة الملايين من الناس في كل وقت.

### ٢-٢-٤ الرسالة

توفير منتجات غذائية عالية الجودة من انحاء العالم بطريقة فعالة ويعتمد عليها، تتمحور حول خدمة العميل بما يعزز من القيمة المضافة للمساهمين والجهات المتعاملة معنا.

## ٣-٤ نقاط القوة والمزايا التنافسية

تمتلك الشركة العديد من نقاط القوة والمزايا التنافسية التي تُعزى إلى نجاحها وتميزها عن منافسيها مما يمكنها من تعزيز مكانتها الريادية في السوق السعودي.

## ١-٣-٤ مكانة رائدة في السوق في مجال الأغذية والمشروبات من خلال العديد من العلامات التجارية الرائدة ضمن فئات المنتجات المجمدة والمبردة في المملكة، ذات حصص سوقية رائدة

قامت الشركة باستقطاب مجموعة متنوعة من العلامات التجارية ذات شهرة واسعة بين المستهلكين النهائيين، مثل علامتي دو وكوبوليفا التي بدأت الشركة في توزيع منتجاتها منذ السبعينيات. وعلى مدى العقود الماضية، نمت العلامات التجارية التي استقطبتها الشركة لتصل إلى أكثر من ٤٠ علامة تجارية سواءً مملوكة أو تخص الجهات المصنعة. تعمل الشركة باستمرار على تطوير مجموعة منتجاتها لتلبية احتياجات المستهلك.

تمتلك الشركة حصصاً رائدة في سوق التجزئة عبر علاماتها التجارية المعروفة، سواءً التي تمتلكها أو تلك التي توزعها، وتحديداً في فئات الدجاج الكامل المجمد، والبطاطس المجمدة، والزيتون، والفواكه والخضار المجمدة، واللبن، والماكولات البحرية المجمدة، حيث دأبت الشركة على أن تكون حصتها السوقية في فئات المنتجات الفرعية المذكورة ضمن المراكز الثلاثة الأولى بقنوات البيع بالتجزئة.

## ٢-٣-٤ شريك ذو موثوقية منذ فترة طويلة لدى مجموعة متنوعة من العملاء في المملكة

على مدار أكثر من ٧٠ عاماً من العمليات التجارية، قامت الشركة ببناء علاقات وطيدة مع عملائها عبر قنوات البيع الرئيسية والتي تشمل أكثر من ١١,٠٠٠ منفذ بيع بالتجزئة و٨٠٠ منفذ بيع بالجملة و٦,٠٠٠ منفذ بيع للخدمات الغذائية في جميع مناطق المملكة. وقد أثبتت الشركة مكانتها في السوق كشريك مفضل للعملاء من حيث توريد المنتجات المجمدة والمبردة وكذلك الجافة من خلال توفيرها لأكثر من ٧٠٠ صنف بالإضافة إلى قدراتها اللوجستية الكبيرة التي تتمثل في ١٢ فرع ثلاجة بمواقع استراتيجية تغطي كافة مناطق المملكة، فضلاً عن قدراتها التوزيعية والتي مكنت الشركة من الوفاء بطلبات العملاء بشكل سلس خلال ٢٤ ساعة من استلامها.

تشمل قاعدة عملاء الشركة الرئيسيين سلاسل السوبرماركت الكبيرة، والتي تمتلك متاجر متعددة في جميع مناطق المملكة الرئيسية مثل العثيم، بنده، كارفور، الدانوب، لولو، التميمي وبن داود وغيرها، بالإضافة إلى منافذ خدمات الأغذية البارزة (HORECA) مثل سلاسل مطاعم كودو ودومينوز والبيك وغيرها، التي تغطي فروعها مختلف مناطق المملكة كذلك.

يتكون فريق المبيعات لدى الشركة من أكثر من ٨٠٠ موظف متمرس لتغطية أنشطة المبيعات والقيام بزيارات دورية للعملاء في قنوات البيع المختلفة. تمتلك الشركة نظام إلكتروني متكامل لدعم فريق المبيعات وتمكينه من التخطيط والتتبع ومراقبة الأنشطة اليومية. يساعد هذا النظام في التحقق من زيارة مندوب العملاء باستخدام نظام تحديد المواقع العالمي (GPS)، والحصول على موافقات الخصومات بشكل فوري، والدخول لمنصة العروض الترويجية وقوائم الأسعار، والوصول إلى ضوابط حد الائتمان، ومراقبة الأنشطة اليومية، وتخطيط المسارات والتتبع.

## ٣-٣-٤ سلسلة موردين وشبكة لوجستية كبيرة في مجال الأغذية المجمدة والمبردة والجافة

تتمتع الشركة بخبرة كبيرة في اختيار وشراء المنتجات من الموردين المحليين والدوليين، حيث تستورد ما يزيد على ٢٥٠,٠٠٠ طن متري من الأغذية المجمدة والمبردة والجافة من أكثر من ٦٠ مورداً دولياً، حيث تُورد لنحو ١٨,٠٠٠ منفذ للعملاء حول المملكة. تمتلك الشركة سلسلة إمداد متكاملة وشبكة لوجستية تغطي مختلف مناطق المملكة والتي تشمل فروعاً ذات مواقع إستراتيجية.

- **عملية سلسلة التوريد:** تعمل فرق التخطيط والنقل والعمليات بشكل متصل وعن كثب لإدارة الأنشطة اللوجستية، حيث ينسق فريق التخطيط مع فريق المشتريات لإنهاء أوامر الشراء مع الموردين بناءً على التوقعات السنوية والوقت المتوقع لاستلام الشحنات ومستويات المخزون الحالية بالإضافة إلى توجيه الشحنات إلى الموانئ عطفاً على وجهتها النهائية لفروعنا الممتدة عبر مختلف مناطق المملكة. يقوم فريق النقل بمراقبة وصول الشحنات وتخصيص الحاويات للفروع. وفي هذا الصدد، يتم تخطيط نحو ١,٠٠٠ حاوية شهرياً من الموانئ بمعدل ٣ أيام للحاوية. أخيراً، يقوم فريق العمليات في كل فرع بإجراءات فحص جودة المنتج وإجراء المطابقات اللازمة من خلال نظام إدارة المخزون المدعوم من نظام أوراكل. تتكون الشبكة اللوجستية لدى الشركة من ١٢ فرع ثلاجة، مجهزة بأحدث التقنيات، في مختلف مناطق المملكة الرئيسية بسعة تخزينية إجمالية تصل إلى نحو ٥٥,٠٠٠ طن متري، ومصنع لإنتاج اللحوم (الذي يخضع حالياً للتوسع في طاقته الإنتاجية) وأسطول كبير من المركبات ذات درجات الحرارة المتعددة.
- **التقنيات والشبكات اللوجستية:**

- **فروع الثلاجات:** يتم تخزين المنتجات الغذائية المجمدة والمبردة والجافة بشكل آمن حيث أنه يمكن تكييف درجة حرارة المستودعات لتتوافق ومتطلبات التخزين الخاصة بكل مجموعة منتجات على حده. وتتراوح السعة التخزينية لفروع ثلاجات الشركة ما بين ١,٠٠٠ طن متري إلى ١٥,٠٠٠ طن متري لكل ثلاجة، مما يمنح الشركة سعة تخزين إجمالية تبلغ حوالي ٥٥,٠٠٠ طن متري، وهي ميزة ذات أهمية إستراتيجية. تم تجهيز معظم الثلاجات بأحدث التقنيات بما في ذلك أنظمة الأرفف المتحركة آلياً التي تزيد من سعة التخزين إلى الحد الأقصى بطريقة اقتصادية فعالة وتقلل من الوقت المستغرق للوصول للمنتج المطلوب ومدعومة بنظام Oracle لإدارة المخزون وتتبع المنتج في الوقت الفعلي. بالإضافة إلى نظام التحكم في درجة الحرارة والذي يمكن العاملين من التحكم بـ ومراقبة مستويات درجات الحرارة المختلفة في الثلاجات.
- **الأسطول:** لدى الشركة أسطول كبير من مركبات النقل يزيد على ١,٠٠٠ مركبة لتمكينها من توريد المنتجات للعملاء في مختلف مناطق المملكة، بطريقة آمنة لسلامة المنتج. تتميز بعض المركبات بوجود خاصية التخزين بدرجات حرارة متعددة (Multi-zone temperature) مما يمكنها من نقل عدة منتجات مختلفة في وقت واحد. ويتم تتبع حركة الأسطول آلياً من خلال نظام تحديد المواقع العالمي (GPS)، حيث يمكن غرفة التحكم من متابعة سير الأسطول وسلوك السائق ودرجة حرارة التخزين بالمركبات.

حرصت الشركة على مدى عقود على الاستثمار في بنيتها اللوجستية والتوزيعية مما مكنتها من مواكبة النمو المطرد على منتجاتها إلى أن غدت اليوم شريكاً مهماً لعملائها ومورديها.

## ٤-٣-٤ مجموعة منتجات متنوعة من السلع المنزلية الغذائية الأساسية والعلامات التجارية الرائدة التي تلبي احتياجات المستهلكين

تمثل الشركة مركزاً شاملاً للسلع الأساسية الغذائية المنزلية ذات الجودة والعلامات التجارية المرموقة، والتي تشمل الدواجن واللحوم ومشتقات الألبان والزيتون وزيت الزيتون والفواكه والخضار المجمدة وغيرها، والتي تلبي رغبات العملاء والمستهلكين النهائيين وتعزز من ولائهم.

الجدول ادناه يبين مجموعات الأصناف الرئيسية التي تعمل بها الشركة وأعدادها:

مجموعات الأصناف الرئيسية التي تعمل بها الشركة وأعدادها

المنطقة	المنتجات	الأصناف
اللحوم الحمراء والبيضاء	٦٢	٢٥٠
الفواكه والخضار المجمدة	٣٧	١٨٢
مشتقات الألبان	٢٥	١٠٨
الزيتون والزيتون	١٠	٤٩
أخرى (الرز، الأعشاب الجافة، و التوابل)	١٠	٣١
<b>الإجمالي</b>	<b>١٤٤</b>	<b>٧٢٠</b>

عززت قدرة الشركة على اختيار العلامات التجارية المتميزة وبناء علاقات قوية مع الموردين من تأسيس قاعدة عملاء كبيرة وذات ولاء لمنتجاتها. تشمل العلامات التجارية الرئيسية ما يلي:

- «داري»: من أنجح العلامات التجارية المملوكة للشركة، والتي تقدم الشركة من خلالها منتجات الدواجن وقطع ومصنعات الدجاج ومشتقات الألبان واللحوم المجمدة والفواكه والخضار.
- «مونتاننا»: علامة تجارية عالمية رائدة مملوكة للشركة في المملكة العربية السعودية والتي تقدم الشركة من خلالها منتجات الفواكه والخضار المجمدة.
- «دو»: من أشهر العلامات التجارية العالمية في قطاع الدواجن وتستحوذ على حصة سوقية رائدة بقطاع التجزئة بالمملكة، وهي علامة مملوكة لشركة فرانس بولتري في فرنسا، وهي شركة مملوكة بالكامل لشركة أبناء عبدالله العلي المنجم (المساهم الكبير).
- «كوبوليفا»: علامة منتجات الزيتون الشهيرة مملوكة لشركة أفرو سافيليا بإسبانيا وتتمتع بحصة سوقية قوية في قطاع التجزئة بالمملكة.
- «بريزيدنت»: علامة تجارية عالمية مملوكة لشركة لاكتاليز إحدى أكبر شركات الألبان في العالم وتتمتع بحصة سوقية جيدة في منتج اللبنة تحديداً، بقطاع التجزئة.
- «لامب ويستون»: إحدى أهم العلامات التجارية في منتجات البطاطس المجمدة في العالم، حيث تمثل مبيعات البطاطس نسبة عالية من مبيعات شركة المنجم للأغذية في قطاعي التجزئة وخدمات الأغذية.

علاوة على ذلك، تعمل الشركة باستمرار على مراجعة والتوسع في وتطوير باقة منتجاتها لتتماشى مع احتياجات المستهلك من خلال المتابعة المستمرة لاتجاهات السوق وتفضيلات المستهلكين النهائيين، للمحافظة على مركزها بالسوق. كما تعمل الشركة مباشرة مع الموردين لتطوير منتجات جديدة عطفاً على خبرتها في السوق ومعرفتها العميقة بتفضيلات المستهلكين في المملكة العربية السعودية والمدعومة من الدراسات والأبحاث السوقية التي تجريها الشركة أو تحصل عليها بشكل دوري، الأمر الذي يسهم كذلك في اكتشاف الفرص الجديدة.

## ع-٣-٥ شبكة واسعة من الموردين وخبرة عميقة في مجال توريد المنتجات على مستوى العالم، مدعومة بعلاقات طويلة الأمد

تتمتع الشركة بقاعدة موردين مكونة من أكثر من ٦٠ مورداً نشطاً، ٨٦٪ منهم موردين دوليين و١٢٪ موردين محليين. وتمثل علاقة الشركة بالموردين الرئيسيين تاريخاً عريقاً يمتد إلى أكثر من ٥ عقود.

لدى الشركة عقود توريد وتوزيع رسمية مع ٤ من الموردين الرئيسيين للعلامات التجارية الرئيسية كعلامة «دو» و«كوبوليفا» و«سيارا» و«بريزدنت» حيث تمثل الكميات المشتراة من خلال هذه العقود نحو ٤٧٪ من إجمالي مشتريات الشركة السنوية. تتراوح مدد هذه العقود ما بين سنتين إلى خمس سنوات. أما العلاقات مع الموردين المتبقين فهي تخضع لأوامر شراء مما يوفر مرونة كافية للشركة عند الحاجة لتغيير المنتجات المعروضة، وبما يخدم المنتجات التي يتم تعبئتها بشكل خاص للشركة.

لقد طورت الشركة على مدى عقود قاعدة مورديها بشكل مميز، مما يسمح لها بتكثيف محفظتها مع تفضيلات المستهلكين المتغيرة باستمرار، وتخفيف أية مخاطر مرتبطة بتعطيل الإمدادات مثل نقص المحاصيل في بلد معين. كما أن هذا التنوع يعزز من قدرة الشركة على التحرك والحصول على السلع حتى أثناء الظروف الاقتصادية الصعبة على مستوى العالم كما حدث في حالة جائحة كورونا خلال العام ٢٠٢٠م، ويساهم أيضاً بالالتزام بمتطلبات هيئة الغذاء والدواء في المملكة والمحافظة على استقرار واستمرارية سلاسل الإمداد خلال مواسم رمضان والحج. وقد تم إثبات قدرة الشركة على التحرك بسرعة ومواكبة متطلبات السوق من خلال الأمثلة الحديثة أدناه:

- ادراج منتجات التوت: من خلال علاقات الشركة بالعديد من الموردين، تمكنت الشركة من تعزيز تواجدها في سوق التوت الذي يتسم بأنه غير ملبي بالكامل بالمملكة حيث أن الشركة ضاعفت حجم السوق ثلاث مرات تقريباً من ١١١ طن متري بالسنة في عام ٢٠١٩م إلى ٣٥٥ طن متري بالسنة في عام ٢٠٢٠م.
- ادراج منتجات المانجا والجوافة الخالية من السكر: مع إدخال الضريبة الانتقائية على منتجات السكر في المملكة، تمكنت الشركة من تكييف وصفات انتاج الجوافة والمانجا لتكون خالية من السكر المضاف في غضون شهر واحد فقط من خلال العمل عن كثب مع الموردين، مع الحفاظ على ذات الجودة.
- تأمين الإمدادات خلال جائحة فيروس كورونا (COVID-19): قامت الشركة بتأمين ١٠٠٪ من إمداداتها أثناء الوباء بفضل قاعدة مورديها المتنوعة والمنتشرة في ٢٢ دولة، علاوة على ذلك، ساهمت الشركة بتغطية النقص في توفير بيض المائدة في السوق والذي لا يندرج ضمن فئات الأعمال المعتادة للشركة.

## ع-٣-٦ أداء مالي قوي مع ربحية جيدة مدعومة بمكانة الشركة الرائدة في السوق وتميزها التشغيلي بالإضافة إلى أهمية القطاع الذي تعمل به

حققت الشركة أرباحاً جيدة باستمرار، وحافظت على أداء مالي مميز بين عامي ٢٠١٨م و٢٠٢٠م، حيث تمكنت فيه من المحافظة على مستوى المبيعات بنمو قدره ٨,٠٪ خلال الفترة مع تحقيق تدفقات نقدية تشغيلية تمثل ٩٠٪ من الأرباح التشغيلية قبل الاستهلاك والإطفاء في كلا العامين.

خلال عام ٢٠١٩م انخفضت مبيعات وأرباح الشركة التشغيلية قبل الاستهلاك والإطفاء بمقدار ٣,١٪ و٢٩,٩٪ مقارنة بالعام الذي قبله، على التوالي، حيث تأثر أداء الشركة آنذاك بعدة عوامل مثل مغادرة الكثير من المقيمين نتيجة للتغيرات الهيكلية التي حدثت في سوق العمل بالمملكة وأثر تطبيق ضريبة القيمة المضافة وزيادة الرسوم الجمركية على منتجات منتقاة، بالإضافة إلى تقلص انتاج منتجات الدواجن الفرنسية إثر تأسيس شركة فرانس بولتري (التي استحوذت على أكبر مسالخ من أصل ثلاثة مسالخ كانت تمتلكها شركة دواجن دو، بالإضافة إلى معدات ومخزون وعلامات).

وبالرغم من ظروف الآونة الأخيرة التي أوجدت اضطراباً في السوق جراء جائحة فيروس كورونا (COVID-19)، ظلت الشركة مرنة وقادرة على التكيف حيث حافظت على وضع مالي سليم بشكل عام.

وفي عام ٢٠٢٠م، حققت الشركة نمواً في المبيعات والارباح التشغيلية قبل الاستهلاك والإطفاء بمقدار ٩,٤٪ و ٣,٩١٪ مقارنة بالعام الماضي، على التوالي، وكان هذا النمو مدفوعاً بارتفاع مبيعات التجزئة بنسبة ٨,٢٠٪ لتصل إلى ١,٠٤٨,١ مليون ريال سعودي في العام ٢٠٢٠م.

علاوة على ذلك، يوفر المركز المالي القوي للشركة وقدرتها على توليد تدفقات نقدية مساحة كافية لتوزيع الأرباح بالإضافة إلى تمويل النمو المستقبلي لأنشطتها.

## ٧-٣-٤ فريق إدارة ذو خبرة عالية مع معرفة قوية في قطاع الأغذية، يدعمه مساهم قوي

لدى الشركة فريق إداري خبير ومتمرس وملم بالجوانب المالية والتجارية والتشغيلية والنظامية المرتبطة بأعمال الشركة وبقطاع الغذاء في المملكة، ويضم الفريق فرداً واحداً فقط من العائلة المؤسسية. لا تقل فترة عمل أي فرد من أعضاء فريق الإدارة الحالي مع الشركة عن ٧ سنوات.

تسعى الشركة دائماً إلى استقطاب موظفين أكفاء ومؤهلين وذوي خبرة كافية بما يساعدهم في فهم والتكيف مع تغيرات السوق والمساهمة في تنفيذ استراتيجية الشركة وتحقيق أهدافها.

## ٤-٤ استراتيجيات الشركة

تبنت الشركة استراتيجية لتعزيز ريادتها في سوق المملكة العربية السعودية وتحقيق نمو قوي ومستدام. وتستند تلك الاستراتيجية على الركائز الخمسة التالية:

- تعزيز مكانة الشركة وتوسيع نطاق أصنافها الغذائية الحالية.
- زيادة السلع والمنتجات الغذائية التي توفرها الشركة في الأسواق لإحداث تغيير كبير في إيراداتها وربحيتها.
- تشكيل تحالفات استراتيجية جديدة لتوسيع محفظة المنتجات ونطاق تغطية المستهلكين.
- تعزيز القدرات التشغيلية وتطويرها للتركيز على تلبية احتياجات المستهلكين واستكشاف فرص تعاون أفضل وزيادة التركيز على تحقيق الريادة في بعض فئات المنتجات.
- تبني أحدث الأساليب وتطويرها لتقديم منتجات محددة إلى المستهلك النهائي، مما يعزز ربحية الشركة.

حددت الشركة مجموعة من الأهداف لكل مستوى، وأعدت خطة عمل واضحة المعالم للمضي قدماً نحو تحقيق هذه الأهداف. وتلقي الفقرات التالية المزيد من الضوء على الركائز الأساسية لاستراتيجية للشركة (تستند جميع بيانات السوق الواردة في هذه القسم على أبحاث السوق التي أجرتها شركة آرثر د نيل العربية السعودية، وبالاستفادة من بعض المصادر المنشورة مثل التقارير الصادرة عن نيلسن القابضة للأبحاث ويورومونيتر الدولية لأبحاث السوق).

### ١-٤-٤ تعزيز مكانة الشركة وتوسيع نطاق أصنافها الغذائية الحالية

في البداية، تعتمزم الشركة زيادة حصتها في السوق - فيما يتعلق بمجموعة أصنافها الأساسية (للمزيد من المعلومات يرجى مراجعة القسم ٤-٨-٢ «فئات المنتجات») - من خلال الاستفادة من خبراتها وقدراتها التوزيعية وعلاقتها الناجحة بالعديد من الجهات الفاعلة في السوق، بما يشمل المستهلكين والموردين على حد سواء. وتحقيقاً لهذه الغاية، أجرت الشركة مراجعة متعمقة لأصنافها الحالية؛ ولطالما عملت على تطوير الاستراتيجيات المتعلقة بفئات المنتجات المعنية وتنفيذها. وفي إطار المنتجات الحالية، جرى تحديد العديد من فرص النمو المحتملة، فضلاً عن الانتشار باستخدام مجموعة متنوعة من قنوات التوزيع - للمنتجات الحالية والمنتجات الجديدة كذلك كلما سئحت الفرصة - على نحو يكفل توسيع نطاق العلامات التجارية لمختلف فئات المنتجات، وتقديم منتجات وعلامات تجارية جديدة، واستراتيجيات للتسعير والترويج، وما إلى ذلك.

تحظى اللحوم الحمراء والبيضاء بالحصص الأكبر في محفظة منتجات الشركة (للمزيد من المعلومات يرجى مراجعة الجدول ٤-٩ «إيرادات الشركة وحجم المنتجات المباعة»)، حيث تمثل تقريباً ٦٠٪ من إجمالي الإيرادات. وتتطلع الشركة إلى تعزيز استراتيجية التوزيع لديها لكي تركز على الكفاءات وتضمن استمرارية عملية التوزيع. بالإضافة إلى ذلك، تعمل الشركة على تقييم استراتيجية أصنافها وعلاماتها التجارية بهدف زيادة إيراداتها وحصتها في السوق؛ حيث تخطط الشركة إلى توسيع نطاق تواجدتها في أسواق هذه الفئة من المنتجات عن طريق التركيز بشكل أكبر على قنوات خدمات الأغذية. بالإضافة إلى ذلك، تبذل الشركة جهوداً حثيثة لزيادة حصتها في سوق اللحوم الحمراء والبيضاء بشكل أكبر عن طريق توسيع نطاق تواجدتها في القطاعات الغذائية ذات القيمة المضافة / المعالجة، مثل قطع الدجاج المجمدة (يبلغ حجم سوق التجزئة لها ٣٥٠ مليون ريال سعودي تقريباً)، وبرغر الدجاج والناجتس (يبلغ حجم سوق التجزئة الخاص لها ٢٤٤ مليون ريال سعودي تقريباً)، وما إلى ذلك. تتواءم هذه الخطة أيضاً مع تفضيلات المستهلكين المتغيرة التي تميل نحو الأطعمة سريعة التحضير التي تهدف الشركة إلى مواكبتها؛ فضلاً عن أن الشركة تطمح بشدة إلى توسيع نطاق تواجدتها في قطاعات المنتجات عالية القيمة وذات الهامش المرتفع، مثل اللحوم المعالجة، مستندة في ذلك إلى بنيتها الأساسية القوية وشبكة قنوات التوزيع. وتتطلع الشركة كذلك إلى دخول قطاع اللحوم المبردة، نظراً لنموه السريع بفضل تركيز الحكومة على دعم مصادر الإنتاج المحلية. وتتميز فئة اللحوم المبردة بربحيتهما الجيدة أيضاً بسبب ارتفاع معدل دوران المخزون وأسعار البيع.

وتعد فئة مشتقات الألبان -والتي يبلغ حجمها في السوق ١٤.٦ مليار ريال سعودي في المملكة- في المرتبة الثالثة لأكبر القطاعات من حيث حجم الإيرادات (١٣٪ تقريباً) التي تولدها للشركة. وتمتلك الشركة سجلاً حافلاً بالشراكات الناجحة مع أبرز الجهات الفاعلة العالمية في قطاع مشتقات الألبان، مثل شركة «آزلا» وشركة «لاكتاليس» (وهما من الموردين الرئيسيين)، وغيرها. ولعل تداين المجموعة الكاملة من منتجات العلامة التجارية المعروفة عالمياً باسم «بريزيدن» مؤخراً هو دليل واضح على الشراكات القوية التي تعقدها الشركة. تعمل الشركة أيضاً على استكشاف فرص الأعمال المتاحة مع شركات فاعلة أخرى على الصعيدين المحلي / الدولي بهدف توسيع محفظة أصنافها وتعزيز علاماتها التجارية. فضلاً عن ذلك، تتمتع الشركة بمكانة قوية تمكنها من الفوز بحصة سوقية في كل من قنوات البيع بالتجزئة وقنوات خدمات الأغذية، وقد بدأت استراتيجية الشركة تؤتي ثمارها تزامناً مع الانتعاش الذي شهده أداء قطاع مشتقات الألبان (منذ عام ٢٠٢٠م حتى وقتنا الحالي).

تتمتع الشركة كذلك بحضور مهم في سوق منتجات الزيتون، لا سيما في قنوات البيع بالتجزئة. فعلى سبيل المثال، تحتل العلامة التجارية الشريكة لها «كوبوليفنا» موقع الرائد في السوق، وتخطط الشركة أيضاً إلى توسيع نطاق تواجدتها في أسواق هذه الفئة من المنتجات عن طريق التركيز بشكل أكبر على قنوات خدمات الأغذية من خلال وضع استراتيجية تستهدف تعزيز العلامة التجارية وتقديم أسعار متميزة. وسيتيح ذلك الاستفادة من بنيتها الأساسية الحالية وعملائها وشبكة توزيعها وسلسلة التوريد الخاصة بها لتحقيق نجاحات أكبر في هذه الفئة من المنتجات. ستعمل الشركة أيضاً على تقييم فرص استيراد من بلدان أخرى بهدف توسيع نطاق تواجدتها في قنوات خدمات الأغذية.

علاوة على ذلك، أبرمت الشركة عقوداً مع سلاسل متاجر كبرى ومجمعات تجارية عملاقة رائدة. تتعلق تلك العقود بقنوات البيع بالتجزئة والمكونات الرئيسية لقنوات خدمات الأغذية. ومن شأن ذلك أن يساعد في تحقيق مستوى أعلى من رضا المستهلكين نتيجة لتحسن مستوى استمرار التوريد وانخفاض نسبة التذبذب في مبيعات الشركة. تتم حالياً بعض التغييرات من أجل وضع استراتيجية التوريد والتوسع في فئات منتجات اللحوم الحمراء والبيضاء المعالجة ذات القيمة المضافة، والتي من المتوقع أن تحسّن من أداء الشركة بشكل أكبر. تخطط الشركة أيضاً لإنتاج اللحوم ذات القيمة المضافة في مصنع اللحوم التابع لها في جدة.

## ٢-٤-٤ زيادة السلع والمنتجات الغذائية التي توفرها الشركة في الأسواق لإحداث تغيير كبير في إيراداتها وربحيتها

انطلاقاً من رغبتها في تحقيق نمو تدريجي، تعزم الشركة زيادة محفظة أصنافها. وتعمل الشركة على تقييم فئات جديدة من المنتجات المجمدة والمبرّدة وغير المجمدة التي تنوي ادراجها إلى أسواقها. ستستفيد الشركة من بنيتها الأساسية الواسعة في التوزيع وعقد شراكات قنوات البيع (بالتجزئة وخدمات الأغذية) وإرباطها بأقسام المنتجات الرئيسية. وسيُسهم هذا في تسريع عملية طرح فئات المنتجات الإضافية وكسب حصة جديدة في السوق. في الوقت الحالي، تمكنت الشركة من تحديد فئات جديدة للمنتجات الواعدة، وهي على النحو التالي:

- منتجات كبيرة - استناداً إلى حجم السوق الإجمالي (القيمة والحجم).
- منتجات متزايدة النمو - على صعيدي القيمة والحجم.
- متوافقة مع تفضيلات المستهلكين المتغيرة.
- متكاملة مع محفظة المنتجات الحالية والبنية الأساسية لسلسلة التوريد.
- متوائمة مع استراتيجية «المحيط الأزرق Blue Ocean» للشركة المتعلقة بقنوات البيع بالتجزئة وقنوات خدمات الأغذية.

في ضوء ما سبق، تدرس الشركة جدوى وإمكانية الدخول إلى أسواق جديدة لفئات المنتجات الحالية، ومنها شرائح الدجاج (حيث يبلغ حجم سوق البيع بالتجزئة لها ٥٤ مليون ريال سعودي تقريباً)، وكذلك بعض الفئات الجديدة مثل المثلجات (ويبلغ حجم سوق البيع بالتجزئة لها ٦٨٨ مليون ريال سعودي تقريباً)، وأيضاً المعجنات والفظائر المجمدة (التي يبلغ حجم سوق البيع بالتجزئة لها ٢٢١ مليون ريال سعودي تقريباً). بالإضافة إلى ذلك، وفي ضوء ما تقدم ذكره، تستهدف الشركة قنوات خدمات الأغذية التي يُقدّر حجمها بأضعاف حجم قنوات البيع بالتجزئة (يختلف حجم قنوات خدمات الأغذية باختلاف قطاعات المنتجات، ولكن حجمها يفوق حجم قنوات البيع بالتجزئة بشكل عام).

بالإضافة إلى ذلك، تعمل الشركة على تقييم جدوى العديد من فئات المنتجات غير المجمدة ذات النمو المرتفع، مثل المعكرونة والنودلز (التي يبلغ حجم سوق البيع بالتجزئة لها ١,٣ مليار ريال سعودي تقريباً)، والصلصات والتوابل (ويبلغ حجم سوق البيع بالتجزئة لها ٢ مليار ريال سعودي تقريباً)، وحبوب الإفطار الساخنة (يبلغ حجم سوق البيع بالتجزئة لها ٣٣٦ مليون ريال سعودي تقريباً). يستند ذلك التقييم إلى ثلاثة عوامل: تفضيلات المستهلكين الحاليين، ووحدة المشتريات عالية الجودة التي تمتلكها الشركة، وأخيراً، النطاق الواسع لشبكة توزيع الشركة. وستؤدي تلك العوامل إلى تقديم مثل هذه المنتجات بسلاسة ودون إجراء تغيير على بنيتها الحالية أو بقدر يسير من التغيير. وتمتلك الشركة بنية أساسية واسعة لسلسلة التوريد، والتي يمكن الاستفادة منها في توزيع المنتجات المجمدة والمبرّدة وغير المجمدة على حد سواء. وتتميز الشركة كذلك بجاهزيتها -عند الاقتضاء- لبدء استثمارات ذات جدوى تهدف إلى تحقيق هوامش ربح جيدة من خلال الدخول في منتجات سريعة النمو وعالية القيمة في السوق تدعم هدف الشركة في تحقيق الريادة في القطاعات والقنوات التي تعمل فيها على مدار الأعوام الثلاثة إلى الخمسة القادمة. وتتمثل الخطوة التالية في اعتراف الشركة بتقييم القطاعات الفرعية في فئات المنتجات المتنوعة وتحديد القطاعات الفرعية الملائمة التي ستستهدفها.

## ٣-٤-٤ تشكيل تحالفات استراتيجية جديدة لزيادة السلع والمنتجات الغذائية التي توفرها الشركة لتلبية احتياجات مختلف شرائح المستهلكين

يعد إنشاء تحالفات استراتيجية عنصرًا رئيسيًا من عناصر استراتيجية الشركة، وتدرس الشركة حاليًا الخيارات التالية فيما يتعلق بهذه الركيزة الأساسية:

- توريد منتجات / علامات تجارية جديدة من شركات عالمية وأيضًا محلية ضمن الفئات الغذائية الحالية والجديدة أيضًا.
- تأسيس تحالفات مع الشركات التي تتلاءم أهدافها مع الأهداف الاستراتيجية للشركة.
- عقد شراكات مع العلامات التجارية العالمية الموجودة حاليًا في السوق، والتي تبحث عن موزع جديد.

ونظرًا لأن الشركة تتطلع لتوسيع نطاق تواجدها في أسواق فئات المنتجات الحالية والجديدة، فإنها تعمل على تقييم احتمالية بناء تحالفات / عقد شراكات جديدة. وكما هو الحال دومًا، تواصل الشركة بحثها الدؤوب عن علامات تجارية قوية على الصعيدين العالمي والمحلي بحيث تلي معايير الجودة الصارمة التي تستلزمها الشركة وتوفر مجموعة متكاملة من المنتجات بهدف تعزيز ودعم محفظة أصنافها. ومن الأمثلة على الشراكات التي تم عقدها مؤخرًا، تلك الشراكة التي عُقدت مع شركة «لاكتاليس» لتوزيع منتجات مشتقات الألبان ضمن منتجات العلامة التجارية «بريزيدن» في المملكة العربية السعودية. وقد كانت شركة «لاكتاليس» متواجدة في السوق وتبحث عن موزع آخر، وقررت أن تعقد شراكة مع الشركة نظرًا لما تتمتع به من إمكانات توزيع كبيرة. مثال آخر عن هذه الشراكات هو توقيع عقد مع شركة سيارا لتوزيع منتجات الدجاج الكامل ومقطعات الدجاج في قنوات خدمات الأغذية والجمل. وستعمل الشركة أيضًا على تقييم فرص الاستحواذ المحتملة، إذا سنحت، لكي تعزز مكانتها الحالية وتزيد من نمو إيراداتها وأرباحها. وستقوم تلك الإجراءات القوية على أسس استراتيجية وأيضًا تجارية لا تهدف إلى تأمين وتعزيز محفظة المنتجات الحالية للشركة فحسب، بل إنها أيضًا تتيح لها الانتقال إلى مجالات متكاملة تؤمن نموها المستقبلي. ومن ثم، قد تسعى الشركة إلى تعزيز نموها من خلال دراسة وتقييم فرص الاستحواذ، إذا كان بمقدورها أن تكفل للشركة إمكانية تحقيق هدف أو أكثر من الأهداف التالية:

- التوسع في مجموعات منتجات جديدة: وذلك في حال كان لدى الشركة المستهدفة محفظة منتجات مكتملة لمحفظه المنتجات الحالية للشركة ويمكنها النمو بوتيرة سريعة.
- زيادة نطاق تغطية قنوات التوزيع أو استهداف شريحة معينة من المستهلكين: وذلك في حال كان لدى الشركة المستهدفة نطاق تغطية قوى لقنوات التوزيع يحقق التكامل مع شبكة الشركة، ويمكنه أن يساعد الشركة على العمل في أقسام رئيسية / شرائح جديدة من المستهلكين / مناطق جديدة.
- تحقيق التكامل الأمامي والخلفي: وذلك في حال كانت الشركة المستهدفة توفر فرصة قوية ومربحة للشركة لكي تستطيع إما توفير / تطوير أصنافها، و/أو التوسع نحو تصنيع منتجات جديدة، أو تقديم وخلق قيمة عالية لأصنافها.

## ٤-٤-٤ زيادة التركيز على القدرات التشغيلية لاستكشاف فرص تعاون أكبر وتحقيق الترابط بين وحداتها بهدف زيادة الربحية والتركيز على تلبية احتياجات المستهلكين وتعزيز مكانتها بوصفها خبيرًا رائدًا في قطاع الأغذية والمشروبات بالمملكة العربية السعودية

تتطلع الشركة إلى تبسيط عملياتها التشغيلية لتحسين مستوى التركيز على المستهلكين وتحقيق التناغم بشكل أكبر. من خلال المراجعة المستمرة لاستراتيجية التوريد الخاصة بالشركة وإعادة تقييم خدمات التوزيع والإجراءات المتعلقة به، ستضمن الشركة وجود سلسلة توريد قوية وعالية الكفاءة تكفل لها توفير تجربة عالية الجودة للمستهلكين باستمرار، حتى في ظل الأحداث / الأوضاع غير المتوقعة وأزمات التوريد. وخلال سعيها الدؤوب نحو تعزيز مكانتها كموزع بارز للمنتجات عالية الجودة بوصفها شركة مواطنة مسؤولة، فإن الشركة تنظر بجديّة في فرص التوريد من السوق المحلي بما يتواءم مع أهداف رؤية المملكة ٢٠٣٠م. وبنائها هذا النهج، تسعى الشركة إلى تحسين الاكتفاء الذاتي والتقليل من حدة المخاطر التي قد تنشأ عن أي مشكلة من مشاكل التوريد غير المتوقعة. تدرس الشركة في الوقت الحالي تلك المبادرات من أجل زيادة فئات / قطاعات المنتجات ومستوى ربحيتها.

بالإضافة إلى ما سبق، تعمل الشركة على توسيع نطاق مصنعها لإنتاج اللحوم في جدة لتلبية الطلب المتزايد على منتجات اللحوم الحمراء والبيضاء. ومن المخطط الانتهاء من أعمال توسيع مصنع اللحوم في جدة لكي يبدأ إنتاجه بحلول أكتوبر ٢٠٢١م.

كما أن تركيز الشركة على النمو ليس مقتصرًا على البحث عن فرص جديدة فحسب، بل يمتد كذلك إلى تحقيق نمو في الأرباح. ولبلوغ هذه الغاية، تتفد الإدارة بانتظام إجراءات لتحسين المحفظة والتي سيتم - بناءً عليها - التوقف عن توزيع أو إنتاج المنتجات ضعيفة الأداء أو يتم وضع خطط جديدة لها لتحسين أدائها والرفع من ربحيتها. وهذا بدوره يدعم وجود مسار نمو مستدام ومريح بإذن الله.



## 0-ع-ع استكشاف أحدث الأساليب وتطويرها لتقديم منتجات محددة إلى المستهلك النهائي، لزيادة ربحية شركة المنجم للأغذية وتعزيز تجربة المستهلك

تتمثل إحدى التوجهات المنتشرة حديثاً في السوق في نقل طلب المستهلك إلى القنوات الإلكترونية، وقد ساهمت جائحة فيروس كورونا (COVID-19) في تسريع وتيرة هذا التوجه. وترى الشركة أن الغالبية العظمى من حجم طلب المستهلكين الذي تحوّل إلى القنوات الإلكترونية بسبب جائحة فيروس كورونا (COVID-19) سيستمر لفترة ما، وقد يظل مستمراً حتى بعد انحسار تلك الجائحة. وبوصفها منصة بارزة لتجميع البيانات ووجهة تقوم بتوزيع منتجات ذات العلامات التجارية عالية الجودة، تعمل الشركة على تقييم الخيارات المتنوعة للاستفادة من هذه الفرصة سواء بمفردها و/أو مع شركائها، وذلك لاستخدام قنوات التوزيع المباشرة الإلكترونية لاستهداف مستهلكين محددين و/أو فيما يتعلق بمنتجات محددة / معينة. كما تدرس الشركة نوعية المنتجات / العلامات التجارية التي سيتم إتاحتها من خلال قنوات التوزيع الإلكترونية. فضلاً عن ذلك، تنظر الشركة عن كثب في الخيارات المطروحة وتطمح إلى الاستفادة من التقنيات الرقمية المتنوعة من خلال سلسلة توريدها من أجل زيادة مستوى تحسين الكفاءة؛ على سبيل المثال، استثمرت الشركة في تطوير نظام طلب رقمي من شأنه أن يتيح لفريق المبيعات تلقي الطلبات وتتبع المخزون في الوقت الفعلي. وهذا النظام سيُمكن المستهلكين من طلب المنتجات عبر الإنترنت في المستقبل. وهذا كله من شأنه أن يساعد الشركة في المستقبل على إطلاق منصة شاملة يمكن من خلالها خدمة فئة معينة من المستهلكين، ويمكن لها أن تقدم أيضاً قيمة كبيرة ونموً عالي الربحية يتميز بالاستدامة على المدى الطويل. علاوة على ذلك، تؤمن الشركة أنه من الضروري تقييم التجارة الإلكترونية لكي تكون قادرة على مواكبة أي تغييرات قد تحدث على المدى القريب.

كما يعد إنشاء قناة مخصصة لخدمات الأغذية أحد محاور التركيز الرئيسية للشركة؛ فقد يبلغ حجم تلك القناة أضعاف حجم قناة البيع بالتجزئة للعديد من الفئات التي تركز عليها الشركة. كما يمثل توسيع نطاق حضور الشركة في قنوات خدمات الأغذية في فئات مثل اللحوم الحمراء والبيضاء المجمدة والفاكهة والخضار والزيتون أحد الركائز الأساسية التي تعمل الشركة على إنجازها. وبخلاف التعديلات التي سُنّجرتها الشركة على محفظة منتجاتها، ستركز الشركة على إدارة الفئات ونهج إدارة الأقسام الرئيسية لتتمكن من توسيع نطاق تواجدها في قنوات خدمات الأغذية. سُنّسهم تلك الركائز المذكورة أعلاه بشكل كبير في تحقيق هذا الهدف الاستراتيجي.

## 0-ع لمحة عامة عن الشركة ونمو رأسمالها

تأسست الشركة في تاريخ ١٤٢٨/٠٤/٠٧هـ (الموافق ٢٤ إبريل ٢٠٠٧م) من قبل كل من شركة أبناء عبدالله العلي المنجم، وعلي عبدالله المنجم، وعبدالعزیز عبدالله المنجم، وصالح عبدالله المنجم، وعبدالرحمن عبدالله المنجم، وأحمد عبدالله المنجم، وإبراهيم عبدالله المنجم، ويوسف عبدالله المنجم وفهد عبدالله المنجم، كشركة سعودية ذات مسؤولية محدودة في مدينة الرياض بموجب السجل التجاري رقم ١٠١٠٢٣١٨٢٢، تحت اسم شركة ثلاثيات المنجم، ورأس مال قدره مائة وخمسون مليون (١٥٠,٠٠٠,٠٠٠) ريال سعودي، مقسم إلى مائة وخمسون ألف (١٥٠,٠٠٠) حصة نقدية مدفوعة بالكامل بقيمة قدرها ألف (١,٠٠٠) ريال سعودي لكل حصة، والتي اختلفت بكافة الأعمال التجارية المرتبطة بالاستيراد وبيع وتوزيع المواد الغذائية.

وكان هيكل الملكية في الشركة عند تأسيسها على النحو التالي:

الجدول (ع-١): هيكل ملكية الشركة عند التأسيس:

الاسم	عدد الحصص	قيمة كل حصة	إجمالي قيمة الحصص (ريال سعودي)	نسبة الملكية
شركة أبناء عبدالله العلي المنجم	١٤٢,٥٠٠	١,٠٠٠	١٤٢,٥٠٠,٠٠٠	٩٥%
علي عبدالله المنجم	١,٣٥٠	١,٠٠٠	١,٣٥٠,٠٠٠	٠,٩%
عبدالعزیز عبدالله المنجم	١,٣٥٠	١,٠٠٠	١,٣٥٠,٠٠٠	٠,٩%
صالح عبدالله المنجم	١,٠٥٠	١,٠٠٠	١,٠٥٠,٠٠٠	٠,٧%
عبدالرحمن عبدالله المنجم	٧٥٠	١,٠٠٠	٧٥٠,٠٠٠	٠,٥%
أحمد عبدالله المنجم	٧٥٠	١,٠٠٠	٧٥٠,٠٠٠	٠,٥%
إبراهيم عبدالله المنجم	٧٥٠	١,٠٠٠	٧٥٠,٠٠٠	٠,٥%
يوسف عبدالله المنجم	٧٥٠	١,٠٠٠	٧٥٠,٠٠٠	٠,٥%
فهد عبدالله المنجم	٧٥٠	١,٠٠٠	٧٥٠,٠٠٠	٠,٥%
<b>الإجمالي</b>	<b>١٥٠,٠٠٠</b>	<b>١,٠٠٠</b>	<b>١٥٠,٠٠٠,٠٠٠</b>	<b>١٠٠%</b>

المصدر: الشركة

وبتاريخ ٠٤/٠٤/١٤٣١هـ (الموافق ٢٠ مارس ٢٠١٠م) قام كل من علي عبدالله المنجم، وعبدالعزیز عبدالله المنجم، وصالح عبدالله المنجم، وعبدالرحمن عبدالله المنجم، وأحمد عبدالله المنجم، وإبراهيم عبدالله المنجم ببيع جميع حصصهم إلى شركة أبناء عبدالله العلي المنجم، كما قام كل من يوسف عبدالله المنجم وفهد عبدالله المنجم ببيع جميع حصصهم إلى شركة الكفاءة العقارية لتصبح شركة أبناء عبدالله العلي المنجم وشركة الكفاءة العقارية الشركاء في الشركة.

وكان هيكل الملكية في الشركة كما في تاريخ ٠٤/٠٤/١٤٣١هـ (الموافق ٢٠ مارس ٢٠١٠م) على النحو التالي:

الجدول (٤-٢): هيكل ملكية الشركة كما في تاريخ ٠٤/٠٤/١٤٣١هـ (الموافق ٢٠ مارس ٢٠١٠م):

الاسم	عدد الحصص	قيمة كل حصة	إجمالي قيمة الحصص (ريال سعودي)	نسبة الملكية
شركة أبناء عبدالله العلي المنجم	١٤٨,٥٠٠	١,٠٠٠	١٤٨,٥٠٠,٠٠٠	٩٩%
شركة الكفاءة العقارية	١,٥٠٠	١,٠٠٠	١,٥٠٠,٠٠٠	١%
<b>الإجمالي</b>	<b>١٥٠,٠٠٠</b>	<b>١,٠٠٠</b>	<b>١٥٠,٠٠٠,٠٠٠</b>	<b>١٠٠%</b>

المصدر: الشركة

وتمت الموافقة على تحويل الشركة من شركة ذات مسؤولية محدودة إلى شركة مساهمة (مقفلة) بموجب قرار الشركاء بتاريخ ٠٦/٠٦/١٤٤٢هـ (الموافق ٠٧/٠٢/٢٠٢١م)، وتم استكمال جميع الإجراءات بما فيها تعديل السجل التجاري بتاريخ ١٦/٠٦/١٤٤٢هـ (الموافق ٢٨/٠٢/٢٠٢١م)، حيث تم أيضا تغيير اسم الشركة من «شركة تلاجت المنجم» إلى «شركة المنجم للأغذية». كما تمت زيادة رأس مال الشركة من مائة وخمسون مليون (١٥٠,٠٠٠,٠٠٠) ريال سعودي إلى ستمائة مليون (٦٠٠,٠٠٠,٠٠٠) ريال سعودي عن طريق تحويل مبلغ قدره مئة وسبعة ملايين وخمسمائة وستة ثمانين ألف ومئة وواحد (١٠٧,٥٨٦,١٠١) ريال سعودي من حسابات الشركاء ورسملة مبلغ قدره خمسة وسبعون مليون (٧٥,٠٠٠,٠٠٠) ريال سعودي من رصيد الاحتياطي النظامي ومبلغ قدره مئتان وسبعة وستون مليون واربعمائة وثلاثة عشر ألف وثمانمائة وتسعة وتسعون (٢٦٧,٤١٣,٨٩٩) ريال سعودي من رصيد الأرباح المبقاة. وتتمثل أنشطة الشركة ببيع الأغذية والمشروبات بالجملة، وبيع الأغذية بالتجزئة في المتاجر المتخصصة، والبيع بالتجزئة في المتاجر غير المتخصصة التي تباع الأطعمة والمشروبات أساساً، والبيع بالتجزئة عن طريق بيوت تنفيذ طلبات الشراء بالبريد أو عن طريق الإنترنت، والبيع بالجملة نظير رسم أو على أساس عقد، وبيع البضائع الجديدة الأخرى بالتجزئة في متاجر متخصصة، وتجارة المواد الخام الزراعية والحيوانات الحية بالجملة، وتجهيز وحفظ اللحوم، وتجهيز وحفظ السمك والقشريات والرخويات، وتجهيز وحفظ الفاكهة والخضر، وأنشطة خدمات الطعام الأخرى، والتخزين، والنقل البري للبضائع، والتنظيف العام للمباني.

إن هيكل الملكية في الشركة كما في تاريخ هذه النشرة هو على النحو التالي:

الجدول (٤-٣): هيكل ملكية الشركة كما في تاريخ هذه النشرة:

الاسم	عدد الحصص	قيمة كل حصة	إجمالي قيمة الحصص (ريال سعودي)	نسبة الملكية
شركة أبناء عبدالله العلي المنجم	٥٩,٤٠٠,٠٠٠	١٠	٥٩٤,٠٠٠,٠٠٠	٩٩%
شركة الكفاءة العقارية	٦٠٠,٠٠٠	١٠	٦,٠٠٠,٠٠٠	١%
<b>الإجمالي</b>	<b>٦٠٠,٠٠٠,٠٠٠</b>	<b>١٠</b>	<b>٦٠٠,٠٠٠,٠٠٠</b>	<b>١٠٠%</b>

المصدر: الشركة

## ٦-٤ التطورات الرئيسية للشركة منذ تأسيسها

بدأت رحلة تطور أعمال الشركة في عام ١٩٥٠م، عندما أسس عبد الله العلي المنجم، رحمه الله، بمدينة الرياض مؤسسة فردية لتجارة المواد الغذائية، وصدر أول سجل تجاري لها برقم ٥٦٥ وتاريخ ١١/١١/١٣٧٦هـ الموافق ٠٩/٠٦/١٩٥٧م. ومنذ تأسيسها، مرت المنشأة حتى الآن بعدد من التطورات سنستعرض أبرز محطاتها تالياً:

في عام ١٩٦٢م، تم إنشاء أول تلاجة في حي الديرة بمدينة الرياض بسعة تخزينية قدرها ٢٠٠ طن. وتلبية للطلب المتزايد عليها، تمت توسعتها في العام اللاحق إلى ٤٠٠ طن.

ولم تدخر الشركة جهداً في عملية التطوير والتوسعة. ففي العام ١٩٧٣م، تم تأسيس فرع آخر بحي الملز بمدينة الرياض ليكون أكبر مخزن تبريد بالمملكة في ذلك الوقت بطاقة تخزينية تصل إلى ٢,٥٠٠ طن، حيث أنشئ وفقاً لأحدث النظم المتعارف عليها في صناعة التبريد آنذاك وُزود بوسائل التخزين الحديثة ومعدات المناولة والرافعات الآلية، وبعد ثلاث سنوات فقط، تمت زيادة سعته التخزينية إلى ٤,٠٠٠ طن.

وخلال الطفرة الاقتصادية بمنصف السبعينات الميلادية، ونظراً لوجود نقص في إمداد المواد الغذائية، قامت المؤسسة باستيراد اللحوم والخضار والبيض بالطائرات لتوفيرها بالأسواق المحلية بأسعار مناسبة، وقد قدرت الحكومة هذا الجهد بمنح المنشأة ميدالية الاستحقاق من الدرجة الأولى من قبل جلالة الملك خالد رحمه الله.

ولاحقاً في العام ١٩٧٦م، أنشئ فرع ثالث بحي عتيقة جنوب مدينة الرياض وثلاجة بطاقة تخزين تقدر بنحو ٨٠٠ طن. وبعدها بعام، بدأت أولى خطوات التوسع خارج الرياض حينما أنشأت الشركة أول فرع لها خارج مدينة الرياض بمدينة بريدة في عام ١٩٧٧م، عندما جهزت ثلاجة بطاقة تخزينية تصل إلى ٢٥٠٠ طن لتغطية طلبات العملاء بمنطقة القصيم وشمال المملكة.

واستمرت عملية التوسع في عام ١٩٨٠م عندما أنشئ ثاني فرع خارج مدينة الرياض بمنطقة مكة المكرمة وثلاجة بطاقة تخزين قدرها ٢,٥٠٠ طن لتخدم مدينة مكة المكرمة ومدينة جدة وجنوب المملكة.

وبعد وفاة المؤسس عبد الله العلي المنجم، رحمه الله، تغير الشكل القانوني للمؤسسة ليصبح شركة أبناء عبد الله العلي المنجم وذلك في عام ١٩٨٢م، عقب ذلك، وتحديداً في العام ١٩٨٣م تم افتتاح فرع آخر بحي الربوة بالرياض بطاقة تخزينية قدرها ١,٠٠٠ طن.

ومنذ ذلك الحين، تابعت الشركة مسيرة النمو وأنشأت في العام ١٩٩٢م فرعاً بمدينة جدة بطاقة تخزينية ٢٠٠٠ طن ثم ضاعفت مساحته التخزينية في العام ١٩٩٢م إلى ٤,٠٠٠ طن لمواكبة الطلب المتزايد على الأصناف التي تقدمها الشركة، مع إنشاء أول مصنع لها متخصص لإنتاج اللحوم المصنعة.

وافتححت الشركة أول فروعها في مدينة الدمام بالمنطقة الشرقية عام ١٩٨٩م بطاقة تخزينية قدرها ٢,٥٠٠ طن. ولاحقاً في العام ١٩٩٦م، أنشأت الشركة فرعاً في مدينة خميس مشيط بطاقة تخزينية تزيد عن ٢,٠٠٠ طن.

وبناءً على رغبة شركة أبناء عبد الله العلي المنجم (المساهم الكبير) في التفرغ لممارسة الأنشطة التجارية والاستثمارية الأخرى، قررت الشركة في عام ٢٠٠٧م تأسيس كيان قانوني أسمته شركة ثلاجات المنجم يختص بكافة الأعمال التجارية المرتبطة بالاستيراد وبيع وتوزيع المواد الغذائية. وخلال هذا العام، ونظراً للتغيرات في معطيات البيع والتوزيع، قررت الشركة توحيد جميع فروعها في مدينة الرياض وإنشاء فرع رئيسي نموذجي ضمن مجمع مساحته تقدر بنحو ١٠٠,٠٠٠ متر مربع بمنطقة السلي بالرياض، يشمل ثلاجات بسعة تخزينية تصل إلى ١٥ ألف طن أغلبها لتخزين المواد الغذائية المجمدة والمبردة والجافة وبإمكانيات لوجستية ضخمة وعززت المشروع بمعدات تبريد ذات تقنيات متقدمة وصديقة للبيئة وأرفف تخزين آلية تلقائية الحركة وبارتفاع يصل إلى ١٢ متر مع ورش صيانة ومكاتب إدارية ومواقف للشاحنات، حيث تشغل تلك المرافق مساحة تقدر بنحو ٥٠,٠٠٠ متر مربع من مساحة المجمع.

وبين عامي ٢٠١١م و٢٠١٥م، استمرت الشركة في عملية توسعها الجغرافي بهدف تحقيق استراتيجيتها التي بدأتها منذ التأسيس لتكون قريبة أكثر من عملائها وخدمتهم بطريقة أفضل وبكفاءة أعلى، فضلاً عن تعزيز قدراتها اللوجستية والتخزينية استجابة للطلب المتنامي على أصنافها، بما يتواءم مع خططها الاستراتيجية، حيث قامت الشركة بافتتاح فروعاً نموذجية في كل من المدينة المنورة وحائل وتبوك والأحساء وجيزان على التوالي. كما افتتححت الشركة مكاتب تابعة لها في سكاكا والطائف خلال العامين ٢٠٠٥م و٢٠١٢م على التوالي. وفي عام ٢٠١٢م، أنشأت الشركة فرعاً نموذجياً بمكة المكرمة وبقدرات تخزينية كبيرة، تم على إثره اقفال الفرع السابق الذي تم إنشاؤه في عام ١٩٨٠م.

وفي عام ٢٠١٤م، دشنت الشركة علامتها التجارية (داري) في أسواق التجزئة من خلال إدراج مجموعة متنوعة من منتجات ذات جودة مميزة تشمل أصناف الدجاج ومشتقات الألبان والفواكه والخضار والبطاطس المجمدة وغيرها بما يعزز من مكانتها الريادية في القطاع ويسهم في استدامة أعمالها. وعلى غرار فرع مكة المكرمة الجديد، افتتححت الشركة في عام ٢٠١٨م فرعاً نموذجياً جديداً بمدينة الدمام بإمكانيات لوجستية متقدمة وأقفلت الفرع القديم الذي تم إنشاؤه عام ١٩٨٩م.

ويبلغ عدد فروع الشركة الآن ١٣ فرعاً حول المملكة بطاقة تخزينية تقدر بنحو ٥٥ ألف طن ومصنع لإنتاج اللحوم بطاقة إنتاجية مرخصة ١٥ ألف طن بالسنة من مختلف من الأصناف.

وتمت الموافقة على تحويل الشركة من شركة ذات مسؤولية محدودة إلى شركة مساهمة (مقفلة) بموجب قرار الشركاء بتاريخ ١٤٤٢/٠٦/٢٥هـ (الموافق ٢٠٢١/٠٢/٠٧م)، وتم استكمال جميع الإجراءات بما فيها تعديل السجل التجاري بتاريخ ١٤٤٢/٠٦/١٦هـ (الموافق ٢٠٢١/٠٢/٢٨م)، حيث تم أيضاً تغيير اسم الشركة من «شركة ثلاجات المنجم» إلى «شركة المنجم للأغذية»، وزيادة رأسمالها من ١٥٠ مليون ريال سعودي إلى ٦٠٠ مليون ريال سعودي.

وخلال مسيرتها الحافلة الممتدة من منتصف القرن العشرين حتى يومنا هذا، وعرفاناً وتثميناً لجهودها في توطيد العلاقات التجارية بين المملكة وعدد من الدول المنتجة للأغذية ودورها الحيوي في خدمة قطاع الأغذية بالمملكة، حازت الشركة على عدد من أوسمة التقدير من ملوك ورؤساء دول. وهي على النحو التالي:

- ميدالية الاستحقاق من الدرجة الأولى من قبل جلالة الملك خالد بن عبد العزيز رحمه الله (١٩٧٨م).
- وسام الملكة إليزابيث الثانية برتبة رفيق فخري - نيوزيلاندا (١٩٩٠م).
- وسام الاستحقاق الوطني برتبة فارس من رئيس الجمهورية الفرنسية جاك شيراك (١٩٩٦م).
- ميدالية الشرف من صاحب السمو الملكي الأمير هنريك - مملكة الدانمارك (١٩٩٩م).
- وسام الشرف برتبة قائد من رئيس جمهورية البرازيل لولا دا سيلفا (٢٠٠٤م).
- وسام جوقة الشرف برتبة فارس من رئيس الجمهورية الفرنسية فرانسوا هولاند (٢٠١٤م).

الجدول (ع-ع): التطورات الرئيسية للشركة منذ تأسيسها

السنة	الحدث/التطور
١٩٥٠م	أسس عبد الله العلي المنجم رحمه الله مؤسسة فردية لتجارة المواد الغذائية.
١٩٦٢م	تم إنشاء أول ثلاجة في حي الديرة بمدينة الرياض بسعة تخزينية قدرها ٢٠٠ طن.
١٩٧٣م	تأسس فرع ثلاجة بحي الملز بمدينة الرياض ليكون أكبر ثلاجة بالمملكة في ذلك الوقت بطاقة تخزينية تصل إلى ٢٥٠٠ طن.
١٩٧٧م	تأسس فرع ثلاجة بمدينة بريدة لتبدأ أولى خطوات التوسع خارج الرياض.
١٩٧٨م	حصلت الشركة على ميدالية الاستحقاق من الدرجة الأولى من قبل الملك خالد بن عبد العزيز رحمه الله.
١٩٨٠م	تأسس فرع بمكة المكرمة وثلاجة بطاقة تخزين قدرها ٢٥٠٠ طن لتخدم مكة المكرمة وجدة وجنوب المملكة.
١٩٨٢م	تم تغيير الشكل القانوني للمؤسسة الفردية لتجارة المواد الغذائية ليصبح شركة أبناء عبد الله العلي المنجم.
١٩٩٠م	حصلت الشركة على وسام الملكة إليزابيث الثانية برتبة رفيق فخري.
١٩٩٢م	تم إنشاء أول مصنع متخصص بإنتاج اللحوم المصنعة في مدينة جدة.
١٩٩٦م	حصلت الشركة على وسام الاستحقاق الوطني برتبة فارس من رئيس الجمهورية الفرنسية جاك شيراك.
١٩٩٩م	حصلت الشركة على ميدالية الشرف من صاحب السمو الملكي، في مملكة الدانمارك، الأمير هنريك.
٢٠٠٤م	حصلت الشركة على وسام الشرف برتبة قائد من رئيس جمهورية البرازيل لولا دا سيلفا.
٢٠٠٧م	تأسس كيان قانوني باسم شركة ثلاجات المنجم يختص بكافة الأعمال التجارية المرتبطة بالاستيراد وبيع وتوزيع المواد الغذائية.
٢٠٠٧م	قررت الشركة توحيد جميع فروعها في مدينة الرياض وإنشاء فرع رئيسي نموذجي ضمن مجمع مساحته تقدر بنحو ١٠٠ ألف متر مربع بمنطقة السلي بالرياض، وأغلقت الشركة على إثر ذلك جميع فروعها في مدينة الرياض.
٢٠١٣م	أنشأت الشركة فرعاً نموذجياً بمكة المكرمة وبقدرات تخزينية كبيرة، تم على إثره اقفال الفرع السابق الذي تم إنشاؤه في عام ١٩٨٠م.
٢٠١٤م	دشنت الشركة علامتها التجارية (داري) في أسواق التجزئة من خلال إدراج مجموعة متنوعة من منتجات ذات جودة مميزة تشمل أصناف الدجاج ومشتقات الألبان والفواكه والخضار المجمدة والبطاطس المجمدة وغيرها.
٢٠١٤م	حصلت الشركة على وسام جوقة الشرف برتبة فارس من رئيس الجمهورية الفرنسية فرانسوا هولاند.
٢٠١٨م	أنشأت الشركة فرعاً نموذجياً جديداً بمدينة الدمام بإمكانيات لوجستية متقدمة وأقلقت الفرع القديم الذي تم إنشاؤه عام ١٩٨٩م.
٢٠٢١م	تحولت شركة ثلاجات المنجم من شركة ذات مسؤولية محدودة إلى شركة مساهمة مغلقة وتم تغيير اسم الشركة من «شركة ثلاجات المنجم» إلى «شركة المنجم للأغذية».

المصدر: الشركة

## V-٤ لمحة عامة على المساهمين

يبين المخطط التالي هيكل ملكية الشركة:

الشكل (٤-١): هيكل ملكية الشركة كما في تاريخ هذه النشرة

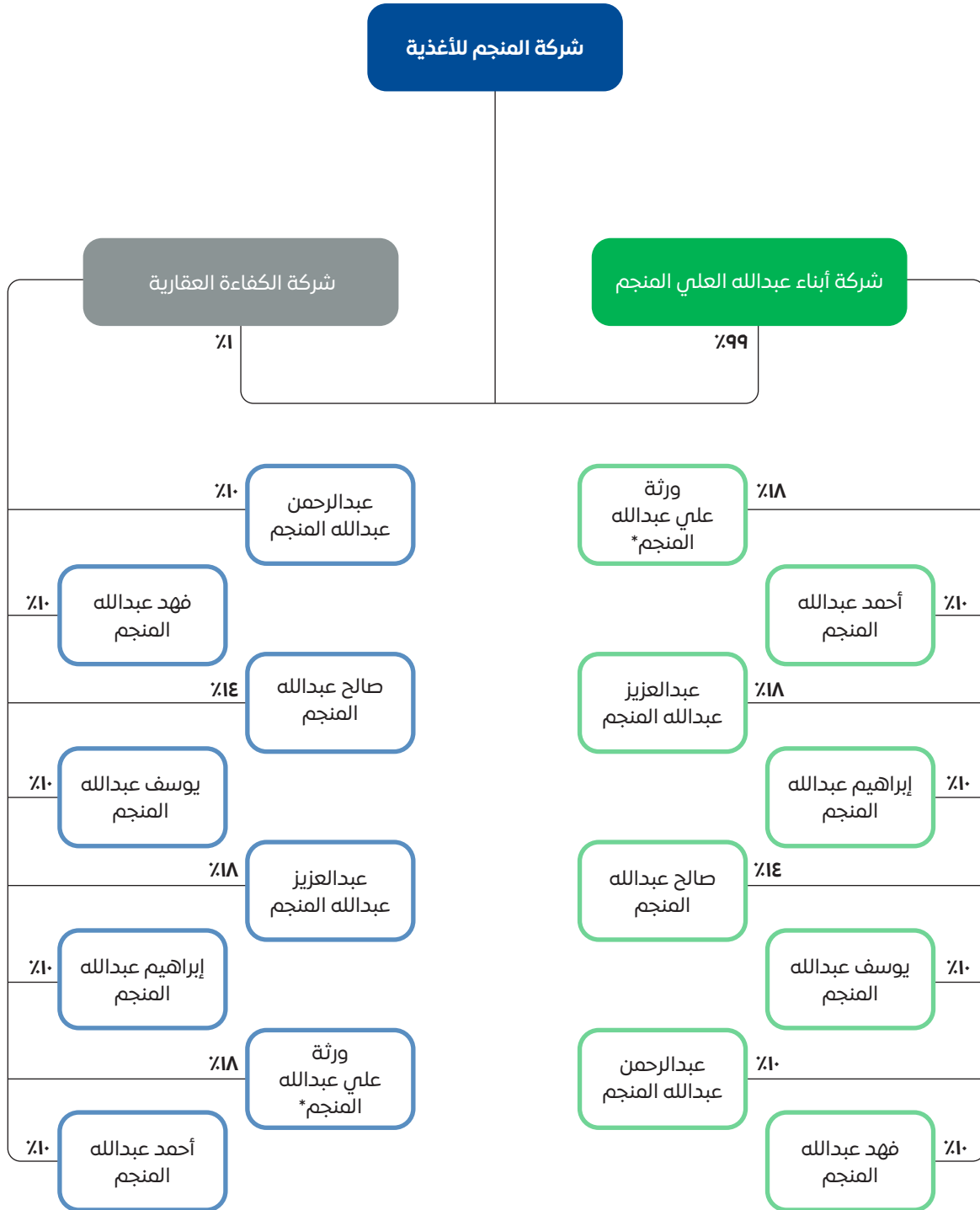

\*بتاريخ ١٤٤٣/٠٢/٢٣هـ (الموافق ٢٠٢١/١٠/٢٩م)، انتقل إلى رحمة الله تعالى علي عبدالله المنجم، وقد تم الانتهاء من توثيق وراثته من قبل كتابة العدل بتاريخ ١٤٤٣/٠٣/٢٨هـ (الموافق ٢٠٢١/١١/٣م)، كما قام جميع الورثة بتوكيل أحد منهم لإكمال إجراءات حصر وتوزيع الإرث وفقاً للشريعة.

## ٤-٧-١ شركة أبناء عبدالله العلي المنجم

إن شركة أبناء عبدالله العلي المنجم هي شركة مساهمة مغلقة، يبلغ رأس مالها (٦٠٠,٠٠٠,٠٠٠) ريال سعودي، مقسم إلى (٦٠,٠٠٠,٠٠٠) حصة، بقيمة اسمية قدرها ١٠ ريالات سعودية لكل حصة، وهي مسجلة في السجل التجاري لمدينة الرياض برقم ١٠١٠٠٠٠٥٦٥، بتاريخ ١١/١١/١٣٧٦هـ (الموافق ١٠ يونيو ١٩٥٧م)، ويقع المركز الرئيسي لشركة أبناء عبدالله العلي المنجم في مدينة الرياض بالمملكة العربية السعودية.

وتشتمل الأنشطة الرئيسية لشركة أبناء عبدالله العلي المنجم على بيع الأغذية والمشروبات بالجملة، بيع الأغذية بالتجزئة في المتاجر غير المتخصصة، البيع بالتجزئة في المتاجر غير المتخصصة التي تباع الأطعمة والمشروبات أساساً، البيع بالتجزئة عن طريق بيوت تنفيذ طلبات الشراء بالبريد أو عن طريق الإنترنت، البيع بالجملة نظير رسم أو على أساس عقد، بيع البضائع الجديدة الأخرى بالتجزئة في متاجر متخصصة، النقل البري للبضائع، التخزين، أنشطة المطاعم وخدمات الأطعمة المتنقلة، أنشطة خدمات الطعام الأخرى، أنشطة التسلية والترفيه الأخرى غير المصنفة في موضع آخر، التنظيف العام للمباني، أنشطة متكاملة لدعم المرافق، أنشطة الشركات القابضة (أي الوحدات التي تستحوذ على أصول امتلاك حصة مهيمنة من رأس المال لمجموعة من الشركات التابعة، ويكون نشاطها الرئيسي هو ملكية تلك المجموعة)، أنشطة الوساطة المتعلقة ب عقود الأوراق المالية والسلع الأساسية، أنشطة الخدمات المالية الأخرى باستثناء التأمين وتمويل المعاشات التقاعدية غير المصنفة في موضع آخر، صنّع منتجات الأغذية الأخرى غير المصنفة في موضع آخر، صنّع منتجات المخابز، صنّع الآلات الأخرى متعددة الأغراض.

ويبين الجدول التالي هيكل ملكية شركة أبناء عبدالله العلي المنجم، كما في تاريخ هذه النشرة:

الجدول (٤-٥): هيكل ملكية شركة أبناء عبدالله العلي المنجم، كما في تاريخ هذه النشرة:

اسم الشريك	نسبة الملكية	عدد الحصص
ورثة علي عبدالله المنجم*	٪١٨	١٠,٨٠٠,٠٠٠
عبدالعزیز عبدالله المنجم	٪١٨	١٠,٨٠٠,٠٠٠
صالح عبدالله المنجم	٪١٤	٨,٤٠٠,٠٠٠
عبدالرحمن عبدالله المنجم	٪١٠	٦,٠٠٠,٠٠٠
أحمد عبدالله المنجم	٪١٠	٦,٠٠٠,٠٠٠
إبراهيم عبدالله المنجم	٪١٠	٦,٠٠٠,٠٠٠
يوسف عبدالله المنجم	٪١٠	٦,٠٠٠,٠٠٠
فهد عبدالله المنجم	٪١٠	٦,٠٠٠,٠٠٠
<b>الإجمالي</b>	<b>٪١٠٠</b>	<b>٦٠,٠٠٠,٠٠٠</b>

المصدر: الشركة

\*بتاريخ ٢٣/٢٣/١٤٤٣هـ (الموافق ٢٩/١٠/٢٠٢١م)، انتقل إلى رحمة الله تعالى علي عبدالله المنجم، وقد تم الانتهاء من توثيق وراثته من قبل كتابة العدل بتاريخ ٢٨/١٣/١٤٤٣هـ (الموافق ١١/١١/٢٠٢١م)، كما قام جميع الورثة بتوكيل أحد منهم لإكمال إجراءات حصر وتوزيع الإرث وفقاً للشريعة.

## ٤-٧-٢ شركة الكفاءة العقارية

إن شركة الكفاءة العقارية هي شركة مساهمة مغلقة، يبلغ رأس مالها (٦٠٠,٠٠٠,٠٠٠) ريال سعودي، مقسم إلى (٦٠,٠٠٠,٠٠٠) حصة، بقيمة اسمية قدرها ١٠ ريالات سعودية لكل حصة، وهي مسجلة في السجل التجاري لمدينة الرياض برقم ١٠١٠٢٤٠٤٩٠، بتاريخ ١١/١١/١٤٢٨هـ (الموافق ٢١ نوفمبر ٢٠٠٧م). ويقع المركز الرئيسي لشركة الكفاءة العقارية في مدينة الرياض بالمملكة العربية السعودية.

وتشتمل الأنشطة الرئيسية لشركة الكفاءة العقارية على إقامة وتطوير المشاريع السكنية والتجارية والصناعية وبيعها أو تأجيرها لمصلحة الشركة، وشراء الأراضي إقامة المباني واستثمارها بالبيع أو التأجير لمصلحة الشركة، وإدارة وصيانة العقارات والمجمعات السكنية والمراكز التجارية والفنادق والمجمعات السياحية والمطاعم لمصلحة الشركة، وخدمات الاستيراد والتصدير وخدمات التسويق للغير.

ويبين الجدول التالي هيكل ملكية شركة الكفاءة العقارية، كما في تاريخ هذه النشرة:

الجدول (ع-٦): هيكل ملكية شركة الكفاءة العقارية، كما في تاريخ هذه النشرة:

اسم الشريك	نسبة الملكية	عدد الحصص
ورثة علي عبدالله المنجم*	٪١٨	١٠,٨٠٠,٠٠٠
عبدالعزیز عبدالله المنجم	٪١٨	١٠,٨٠٠,٠٠٠
صالح عبدالله المنجم	٪١٤	٨,٤٠٠,٠٠٠
عبدالرحمن عبدالله المنجم	٪١٠	٦,٠٠٠,٠٠٠
أحمد عبدالله المنجم	٪١٠	٦,٠٠٠,٠٠٠
إبراهيم عبدالله المنجم	٪١٠	٦,٠٠٠,٠٠٠
يوسف عبدالله المنجم	٪١٠	٦,٠٠٠,٠٠٠
فهد عبدالله المنجم	٪١٠	٦,٠٠٠,٠٠٠
<b>الإجمالي</b>	<b>٪١٠٠</b>	<b>٦٠,٠٠٠,٠٠٠</b>

المصدر: الشركة

\*بتاريخ ١٤٤٣/٠٢/٢٣هـ (الموافق ٢٠٢١/١٠/٢٩م)، انتقل إلى رحمة الله تعالى علي عبدالله المنجم، وقد تم الانتهاء من توثيق ورثته من قبل كتابة العدل بتاريخ ١٤٤٣/٠٢/٢٨هـ (الموافق ٢٠٢١/١١/٢٣م)، كما قام جميع الورثة بتوكيل أحد منهم لإكمال إجراءات حصر وتوزيع الإرث وفقاً للشريعة.

## ٨-٤ نظرة عامة على الأنشطة الرئيسية للشركة

تتمثل أنشطة الشركة باستيراد وتسويق وتوزيع مجموعة من المنتجات الغذائية المجمدة والمبرّدة والجافة في قطاع الأغذية في المملكة. وتشمل مجموعة المنتجات الغذائية الدواجن المجمدة واللحوم الحمراء والخضار والفواكه المجمدة ومشتقات الألبان ومنتجات الزيتون والأرز والبهارات. إضافة إلى ذلك، تنتج الشركة منتجات لحوم متنوعة يتم بيعها أيضاً إلى قطاع الأغذية في المملكة.

تحقق الشركة إيراداتها من بيع المنتجات الغذائية المستوردة أو التي تنتجها الشركة بنفسها للعملاء عبر ثلاث قنوات توزيع رئيسية، هي: قطاع البيع بالجملة وقطاع التجزئة وقطاع خدمات الأغذية.

تدير الشركة ١٤ فرعاً، من بينها ١٢ فرعاً فيها ثلاجات تخزين («الثلاجات») وفرع (مكتب) مبيعات واحد في مدينة الطائف وفرع مصنع لحوم واحد في مدينة جدة. يتم تخزين منتجات الشركة وتوزيعها من خلال ١٣ فرعاً، حيث تقع هذه الفروع في مواقع استراتيجية في عشر مدن تغطي كافة مناطق المملكة. تتميز ثلاجات التخزين بتقنيات تبريد وتجميد متقدمة يمكن التحكم بدرجات الحرارة فيها وتقنيات الرفوف الآلية بمعظم الفروع حيث تساعد في تحسين إدارة المخزون.

كما في تاريخ ٣١ مارس ٢٠٢١م، تدير الشركة أسطولاً مكون من ١,٠٨٠ مركبة، بما في ذلك ٦٤٨ شاحنة، والتي تنقل المنتجات الغذائية من الفروع إلى منافذ العملاء على مستوى المملكة.

حققت الشركة إجمالي إيرادات بلغت ٢,٤٩٤ مليار ريال سعودي للسنة المالية المنتهية في ٣١ ديسمبر ٢٠١٨م، و ٢,٤١١ مليار ريال سعودي للسنة المالية المنتهية في ٣١ ديسمبر ٢٠١٩م و ٢,٥٣١ مليار ريال سعودي للسنة المالية المنتهية في ٣١ ديسمبر ٢٠٢٠م و ٦٢٦,٤ مليون ريال سعودي في الفترة المنتهية في ٣١ مارس ٢٠٢١م. وتبيع الشركة أكثر من ٧٠٠ صنف (SKU) مصنفة تحت ٥ فئات من المنتجات، بما في ذلك المنتجات الغذائية التي يتم الحصول عليها من كبار الموردين خارج المملكة مثل فرانس بولتري، ولامب ويستون، ولاكتاليس، وآرلا فود، و«جي بي إس» و«بي آر إف فودس» والمنتجات الغذائية التي تنتجها الشركة مثل هبرة، ومنتجات العلامات التجارية الخاصة الأخرى التي تُباع تحت علاماتها التجارية الخاصة بها مثل داري. بالإضافة إلى ذلك، تستورد الشركة حوالي ٢٥٠,٠٠٠ طن متري من المنتجات كل سنة.

## ١-٨-٤ مؤشرات الأداء الرئيسية

يوضح الجدول التالي أدوات القياس التشغيلية للشركة والتي يعتبرها المديرون بمثابة مؤشرات الأداء الرئيسية للشركة للسنوات المالية ٢٠١٨م، و٢٠١٩م، و٢٠٢٠م والفترة المنتهية ٣١ مارس ٢٠٢١م:

### الجدول (٧-٤): مؤشرات الأداء الرئيسية للشركة

مؤشر الأداء الرئيسي	السنة المالية ٢٠١٨م	السنة المالية ٢٠١٩م	السنة المالية ٢٠٢٠م	الفترة المنتهية ٣١ مارس ٢٠٢١م
حجم المبيعات (بالطن المترى)	٢٧٣,٨٠٧	٢٨٢,١١٨	٢٨١,٤٦٢	٧٣,٧٠١
نسبة النمو	-%٩	٪٣	٪٠	
المبيعات (ألف ريال سعودي)	٢,٤٩٣,٤٧٧	٢,٤١١,٢٥٣	٢,٥٣١,٣٥١	٦٢٦,٤٢١
نسبة النمو	٪١	-%٣	٪٥	
المبيعات حسب الفئات الرئيسية (ألف ريال سعودي)				
اللحوم الحمراء والبيضاء	١,٦٣٠,٧٥٥	١,٤٣٧,٩٦٠	١,٤٥٦,٨٣٥	٣٤٥,٢١٣
الفواكه والخضار المجمدة	٣١٧,٧٠٧	٣٩٥,٢٠٨	٤٣٣,٣٣٣	١١٩,٥٤٥
مشتقات الألبان	٣٠٠,٢٠٧	٣١٨,٥٤٥	٣٤٩,٣٥٦	٧٨,٢٠٣
الزيتون والزيت	٢٢٥,٣٣٥	٢٣٥,٥٩٦	٢٦٢,٣٣٠	٧٦,٧٤٩
أخرى	١٩,٤٧٣	٢٣,٩٤٤	٢٩,٤٩٨	٦,٧١١
الإجمالي	٢,٤٩٣,٤٧٧	٢,٤١١,٢٥٣	٢,٥٣١,٣٥١	٦٢٦,٤٢١
المبيعات حسب العلامة التجارية (ألف ريال سعودي)				
مبيعات العلامات التجارية الموزعة	٢,١٧٩,٧١١	٢,٠٤٥,٤١٠	٢,٠٨١,٤٢٥	٤٩٧,٠٧٨
مبيعات العلامات التجارية المملوكة	٣١٣,٧٦٥	٣٦٥,٨٤٣	٤٤٩,٩٢٧	١٢٩,٣٤٣
الإجمالي	٢,٤٩٣,٤٧٧	٢,٤١١,٢٥٣	٢,٥٣١,٣٥١	٦٢٦,٤٢١
الأسطول				
الشاحنات - المملوكة	٧٤٠	٧٣٨	٦٤٩	٦٤٨
سيارات السيدان - المملوكة	٧٩	٤١	١٤	١٤
سيارات السيدان - المستأجرة	٣٧٤	٣٩٧	٤٠٤	٤١٢
الحافلات - المملوكة	٤	٤	٦	٦
إجمالي سيارات السيدان	٤٥٣	٤٣٨	٤١٨	٤٢٦
إجمالي عدد المركبات	١,١٩٣	١,١٧٦	١,٠٧٣	١,٠٨٠

المصدر: معلومات الشركة

## ٢-٨-٤ فئات المنتجات

### ١-٢-٨-٤ لمحة عامة

تتبع الشركة مجموعة واسعة من المنتجات الغذائية عالية الجودة ذات العلامات التجارية المختلفة والعلامات الخاصة بها عبر عدة قنوات توزيع للعملاء. وتتبع الشركة العديد من المنتجات التي تحمل عدة علامات تجارية ضمن كل فئة من فئات المنتجات، وقد تم تقديم العديد من هذه المنتجات منذ بدء الشركة بممارسة أعمالها في عام ١٩٥٠م كمؤسسة فردية. (للمزيد من المعلومات عن تاريخ أعمال الشركة، يرجى مراجعة القسم ٦-٤ «التطورات الرئيسية للشركة منذ تأسيسها»).



يوضح الجدول ٤-٨ أدناه الفئات الرئيسية للمنتجات الغذائية التي تبيعها الشركة، بما في ذلك العلامات التجارية وأنواع المنتجات وعدد الموردين وعدد الأصناف (SKUs) في كل فئة من المنتجات والفترة التي تم خلالها عرض فئة المنتج:

الجدول (٤-٨): فئات منتجات الشركة كما في ٣١ مارس ٢٠٢١م:

الأصناف (SKUs)	عدد الموردين	المنتجات المعروضة	العلامات التجارية	فئة المنتجات
٣٥٠	٢٧	٦٢	«دو» و«سوبريم» و«داري» و«فت لايف» و«يونيف» و«لوبيون» و«نات» و«نور» و«إنتاج» و«فيلا جيرمانيا» و«سيلفر فيرن فارمز» و«أفكو» و«فريبيوي» و«جيجوتا» و«مينرنا» و«سويقت» و«كلاسيك» و«مورايلخو» و«فليتشر» و«أارات» و«هيرة» و«سانت هيلين» و«أنعام السعودية» و«أسماك»	اللحوم الحمراء والبيضاء
١٨٢	١١	٣٧	داري ومونتانا وماريتا وحياء ولامب ويستون	الفواكه والخضار المجمدة
١٠٨	٩	٢٥	بريزدن والبقرات الثلاث وداري وفالبريسو وكريستيس وماريتا	مشتقات الألبان
٤٩	٣	١٠	كوبوليفا وأولي كوب وداري وحياء وماريتا	الزيتون والزيت
٣١	١١	١٠	داري وماريتا وحياء وماستر مارتيني وزن والشركة المتحدة للأغذية ومارتنز	أخرى
٧٢٠	٦١	١٤٤		الإجمالي

المصدر: معلومات الشركة

يوضح الجدول ٤-٩ أدناه إيرادات الشركة حسب فئات المنتجات وحجم كل فئة من فئات المنتجات المباعة للفترة المالية ذات الصلة:

الجدول (٤-٩): إيرادات الشركة وحجم المنتجات المباعة

فئة المنتجات	السنة المالية ٢٠١٨م		السنة المالية ٢٠١٩م		السنة المالية ٢٠٢٠م		الفترة المنتهية ٣١ مارس ٢٠٢١م	
	طن متري	(ألف ريال سعودي)	طن متري	(ألف ريال سعودي)	طن متري	(ألف ريال سعودي)	طن متري	(ألف ريال سعودي)
اللحوم الحمراء والبيضاء	١٦٠,١٢٢	١,٦٢٠,٧٥٥	١٤٧,٦٥٨	١,٤٣٧,٩٦٠	١٤٠,٠٧٥	١,٤٥٦,٨٢٥	٣٦,٩٢٩	٣٤٥,٢١٣
الفواكه والخضار المجمدة	٥٩,٧٨٤	٣١٧,٧٠٧	٧٢,٨٨٠	٣٩٥,٢٠٨	٧٧,١٠٠	٤٣٣,٢٢٣	٢١,٩٦٥	١١٩,٥٤٥
مشتقات الألبان	٢٠,٩٩٧	٣٠٠,٢٠٧	٢٢,٩٩٠	٣١٨,٥٤٥	٢٣,٣٢١	٣٤٩,٣٥٦	٥,٧٢٩	٧٨,٢٠٣
الزيتون والزيت	٢٩,٠٩٤	٢٢٥,٣٣٥	٣٣,٨١٠	٢٣٥,٥٩٦	٣٥,٧١٨	٢٦٢,٣٣٠	٧,٦٦٤	٧٦,٧٤٩
أخرى	٣,٨١٠	١٩,٤٧٣	٤,٧٨٠	٢٣,٩٤٤	٥,٢٤٨	٢٩,٤٩٨	١,٤٠٤	٦,٧١١
الإجمالي	٢٧٣,٨٠٧	٢,٤٩٣,٤٧٧	٢٨٢,١١٨	٢,٤١١,٢٥٣	٢٨١,٤٦٢	٢,٥٣١,٣٥١	٧٣,٧٠١	٦٢٦,٤٢١

المصدر: معلومات الشركة

## ٤-٢-٨-٢ اللحوم الحمراء والبيضاء

تعد اللحوم الحمراء والبيضاء أكبر فئة منتجات للشركة، حيث شكلت إيرادات هذه الفئة ٤٣٨,١ مليار ريال سعودي للسنة المالية المنتهية في ٣١ ديسمبر ٢٠١٩م و٤٥٧,١ مليار ريال سعودي للسنة المالية المنتهية في ٣١ ديسمبر ٢٠٢٠م و٣٤٥ مليون ريال سعودي في الفترة المنتهية ٣١ مارس ٢٠٢١م.

تتكون الفئة الفرعية لمنتجات الدواجن من الدجاج الكامل وقطع الدجاج (سواء كانت في صورة منتجات فردية سريعة التجميد أو في أطباق أو قوالب كبيرة) كما تتكون من عدد من المنتجات المصنعة (مثل نقانق الدجاج والدجاج المفروم وبرغر الدجاج والناجتس)، كما تشمل على البط الكامل والديك الرومي الكامل ومنتجات السممان الكاملة. وتتكون الفئة الفرعية لمنتجات اللحوم في الشركة من المنتجات المجمدة (التي تتكون من لحم البقر ولحم الحمل ولحم الضأن ولحم العجل) والمنتجات المبردة (التي تتكون من لحم البقر ولحم الحمل) والمنتجات المفرومة (التي تتكون من لحم الضأن ولحم البقر). وتتكون الفئة الفرعية للمأكولات البحرية في الشركة من منتجات التونة الجافة والمنتجات الفردية سريعة التجميد (مثل الجمبري وشرائح السمك الأبيض وشرائح السلمون والكالاماري) والمأكولات البحرية الأخرى المصنعة (مثل أصابع السمك المفروم والشرائح المخبوزة).

بدأت الشركة ببيع منتجات اللحوم البيضاء والحمراء في الستينات من القرن الماضي بتوزيع ٢٠٠ طن متري شهرياً وتطور ليصل إلى حوالي ١١,٠٠٠ طن متري شهرياً في الفترة المنتهية ٣١ مارس ٢٠٢١م. واليوم، تبيع الشركة ٢٤ علامة تجارية من منتجات اللحوم والدواجن، بما في ذلك داري والأنعام السعودية وهبرة، وهي علاماتها التجارية الخاصة بها. وتستورد الشركة منتجات من ٢٧ مورداً محلياً ودولياً، بما في ذلك شركة فرانس بولتري، وهي أحد الأطراف ذوي العلاقة.

### ٣-٢-٨-٤ الفواكه والخضار المجمدة

تُعد الفواكه والخضار المجمدة ثاني أكبر فئة منتجات للشركة، حيث شكلت إيرادات تبلغ ٣٩٥ مليون ريال سعودي للسنة المالية المنتهية في ٣١ ديسمبر ٢٠١٩م، و٤٣٢ مليون ريال سعودي للسنة المالية المنتهية في ٣١ ديسمبر ٢٠٢٠م و١٢٠ مليون ريال سعودي في الفترة المنتهية ٣١ مارس ٢٠٢١م.

تتكون الفئة الفرعية لمنتجات الفواكه المجمدة الخاصة بالشركة من منتجات لب الفواكه (مثل المانجو والجوافة والأفوكادو وخليط الفواكه) والمنتجات الفردية سريعة التجميد (مثل الفراولة والتوت البري والرمان).

تتكون الفئة الفرعية لمنتجات الخضار المجمدة الخاصة بالشركة من المنتجات الورقية المجمدة (مثل الملوخية والسبانخ) والمنتجات الفردية سريعة التجميد (مثل الخضار المُشكَّلة والبازلاء والفاصوليا الخضراء والذرة) والمنتجات المعلبة الجافة (مثل الفول والفاصوليا والفاصوليا البيضاء) وأنواع مختلفة من قطع البطاطس المجمدة (عادي، مقرمش، متبل، ويدجز وهاش براونز).

بدأ بيع منتجات الفواكه والخضار المجمدة في السبعينات من القرن الماضي بعدد قليل من الحاويات شهرياً، ووصل مؤخراً إلى متوسط يقارب ٧,٠٠٠ طن متري شهرياً خلال الفترة المنتهية في ٣١ مارس ٢٠٢١م.

تبيع الشركة كما في تاريخ هذه النشرة، ٥ علامات تجارية لمنتجات الفواكه والخضار، بما في ذلك داري ومونتانا وماريتا وحياء. كما تحصل الشركة على منتجات الفواكه والخضار المجمدة المستوردة من ١١ مورداً.

### ٤-٢-٨-٤ مشتقات الألبان

مثلت مشتقات الألبان إيرادات تبلغ ٣١٩ مليون ريال سعودي للسنة المالية المنتهية في ٣١ ديسمبر ٢٠١٩م، و٣٤٩ مليون ريال سعودي للسنة المالية المنتهية في ٣١ ديسمبر ٢٠٢٠م و٧٨ مليون ريال سعودي في الفترة المنتهية في ٣١ مارس ٢٠٢١م.

تتكون الفئات الفرعية لمشتقات الألبان الخاصة بالشركة من الجبن الأبيض (مثل تترا باك والجبن السائل وجبن الفيتا المصنوعة من حليب الأغنام) والجبن المصنع (مثل منتجات الجبن في العلب الزجاجية والمثلثات والشرائح والشيدر) وزبدة الدهون الحيوانية واللبن وجبن موتزاريللا (قوالب وأكياس مبشورة) وجبن الكريمة (مثل الكريمة المطبوخة والقشطة والكريمة المعقمة) والأجبان الطبيعية الفاخرة (مثل إيدام، وإيمنتال، وقودا، وحلومي).

بدأ بيع مشتقات الألبان منذ ٤٠ عاماً تقريباً بعدد قليل من الحاويات وتطورت المبيعات لتصل إلى حوالي ٢,٠٠٠ طن متري شهرياً في الفترة المنتهية ٣١ مارس ٢٠٢١م. تبيع الشركة كما في تاريخ هذه النشرة، ٥ علامات تجارية لمشتقات الألبان، بما في ذلك داري، وهي علامتها التجارية الخاصة بها. كما تحصل الشركة على مشتقات الألبان المستوردة من ٩ موردين.

### ٥-٢-٨-٤ الزيتون والزيت

مثلت منتجات الزيتون والزيت إيرادات تبلغ ٢٣٦ مليون ريال سعودي للسنة المالية المنتهية في ٣١ ديسمبر ٢٠١٩م، و٢٦٢ مليون ريال سعودي للسنة المالية المنتهية في ٣١ ديسمبر ٢٠٢٠م و٧٧ مليون ريال سعودي في الفترة المنتهية في ٣١ مارس ٢٠٢١م.

تتكون الفئات الفرعية لمنتجات الزيتون والزيت الخاصة بالشركة من الزيتون (في أوعية وعلب وأكياس تقديم الطعام) والزيت (مثل زيوت الزيتون وزيوت الطبخ).

بدأ بيع منتجات الزيتون والزيت منذ ٥٠ عاماً تقريباً بواقع حاويتين شهرياً وتطورت المبيعات لتصل إلى حوالي ٢,٥٥٥ طن متري شهرياً في الفترة المنتهية ٣١ مارس ٢٠٢١م.

تبيع الشركة كما في تاريخ هذه النشرة، ٥ علامات تجارية لمنتجات الزيتون والزيت، بما في ذلك ماريتا، وهي علامة تجارية خاصة بالشركة. كما تحصل الشركة على منتجات الزيتون والزيت المستوردة من ٣ موردين.

### ٦-٢-٨-٤ المنتجات الأخرى

مثلت المنتجات الأخرى إيرادات تبلغ ٢٤ مليون ريال سعودي للسنة المالية المنتهية في ٣١ ديسمبر ٢٠١٩م، و٢٠ مليون ريال سعودي للسنة المالية المنتهية في ٣١ ديسمبر ٢٠٢٠م و٧ ملايين ريال سعودي في الفترة المنتهية ٣١ مارس ٢٠٢١م.

تتكون الفئات الفرعية للمنتجات الأخرى الخاصة بالشركة من الأرز والأعشاب الجافة والتوابل (مثل الكتشاب والمايونيز والكريمة الخالية من الحليب والصلصة الحارة) وطحينة السمسم السائلة.

بدأ بيع المنتجات الأخرى منذ حوالي ٥ سنوات بكميات محدودة جداً إلى أن وصلت إلى حوالي ٥٠٠ طن متري شهرياً في الفترة المنتهية ٣١ مارس ٢٠٢١م.

تبيع الشركة كما في تاريخ هذه النشرة، علامتين تجاريتين من علاماتها الخاصة للمنتجات الأخرى. وهما ماريتا وداري. تحصل الشركة على المنتجات الأخرى المستوردة من ١١ مورد.

## ٣-٨-٤ قنوات التوزيع

### لمحة عامة ١-٣-٨-٤

طورت الشركة قنوات توزيع قوية في جميع أنحاء المملكة والتي توفر الوصول إلى نحو ١٨,٠٠٠ منفذ لعملائها ضمن قنوات التوزيع الخاصة بها كما في تاريخ ٣١ مارس ٢٠٢١م.

تمتلك الشركة ثلاث قنوات توزيع رئيسية تحت قسم المبيعات هي: قطاع البيع بالجملة وقطاع التجزئة وقطاع خدمات الأغذية. ويبين الجدول ٤-١٠ أدناه توزيع إيرادات الشركة حسب كل قناة توزيع للفترات المالية ذات الصلة:

### الجدول (٤-١٠): مساهمة إيرادات قنوات التوزيع

قناة التوزيع	السنة المالية ٢٠١٨م (ألف ريال سعودي)	السنة المالية ٢٠١٩م (ألف ريال سعودي)	السنة المالية ٢٠٢٠م (ألف ريال سعودي)	الفترة المنتهية في ٣١ مارس ٢٠٢١م (ألف ريال سعودي)
قطاع البيع بالجملة	١,٠٠٧,٦٢٦	٩٤٤,٨٤٦	٩٤١,٠٠٠	٢٠٤,٢٥٨
قطاع التجزئة	٩٥٩,٩٤٣	٨٦٧,٤٤٨	١,٠٤٨,١١١	٢٧٨,٣٤٤
قطاع خدمات الأغذية	٥٢٩,٧٧٦	٦٠٦,٧٦٧	٥٤٩,٣٤٣	١٤٥,٤٥٣
<b>الإجمالي</b>	<b>٢,٤٩٧,٣٤٥</b>	<b>٢,٤١٩,٠٦٠</b>	<b>٢,٥٣٨,٤٥٤</b>	<b>٦٢٨,٠٥٥</b>

المصدر: معلومات الشركة

### ٢-٣-٨-٤ قطاع البيع بالجملة

كما في تاريخ ٣١ مارس ٢٠٢١م، تألفت قناة التوزيع لقطاع البيع بالجملة للشركة من ٧٢٠ منفذ مثلت حوالي ٢٢,٦٪ من إجمالي إيرادات الشركة.

يبيع عملاء قطاع البيع بالجملة منتجات الشركة إلى المطاعم أو صغار تجار التجزئة أو المستهلكين الأفراد الآخرين. عادةً ما يعمل عملاء قطاع البيع بالجملة من متجر كبير في مكان واحد أو فرع يحتوي على ثلاثة حيث تباع المنتجات في المنطقة التي يخدمها. يشتري عملاء قطاع البيع بالجملة من الشركة منتجات سلعية مثل الدواجن واللحوم الحمراء والخضراوات، بالإضافة إلى بعض المنتجات ذات العلامات التجارية.

تطور الشركة بشكل عام العلاقات مع عملاء قطاع البيع بالجملة الذين لديهم شبكات توزيع قائمة وقوية مع عملاء مستمرين معهم منذ فترة طويلة. وهذا يمكن الشركة من الاستفادة من قناة التوزيع لقطاع البيع بالجملة للوصول بشكل غير مباشر إلى عملاء قطاع البيع بالتجزئة وقطاع خدمات الأغذية الذين قد لا تتمكن الشركة من الوصول إليهم أو يكونون بعيدين عن متناول شبكة التوزيع التي تخدمها الشركة أو لأنهم قد لا يستوفون المعايير الائتمانية التي تفرضها الشركة.

لذلك تنظر الشركة إلى عملاء قطاع البيع بالجملة كشركاء استراتيجيين يساهمون في توزيع منتجات الشركة على نطاق أوسع وتعزيز قنوات التوزيع بقطاعي التجزئة وخدمات الأغذية بطريقة فعالة من حيث التكلفة.

تتعاهد الشركة مع عملاء قطاع البيع بالجملة بموجب اتفاقية فتح حساب معتمد ويتم التوريد على أساس أوامر شراء. (للمزيد من المعلومات، يرجى مراجعة القسم ٤-٨-٤-٣ «وصف شروط التوريد النموذجية وترتيبات التوزيع»).

### ٣-٣-٨-٤ قطاع التجزئة

كما في تاريخ ٣١ مارس ٢٠٢١م، تألفت قناة التوزيع لقطاع التجزئة للشركة من ١١,١٨٨ منفذ مثلت حوالي ٤٤,٥٪ من إجمالي إيرادات الشركة. وتتألف قناة التوزيع لقطاع التجزئة من فئتين فرعيتين هما: الحسابات الرئيسية والتوزيع المباشر.

يشمل عملاء الحسابات الرئيسية محلات السوبر والهايبر ماركت التي تشتري بشكل عام المنتجات ذات العلامات التجارية من الشركة لبيعها للمستهلكين. وكما في تاريخ ٣١ مارس ٢٠٢١م، كان ٧ من أهم ١٠ عملاء للشركة هم من عملاء الحسابات الرئيسية، وتحديدًا هم العثيم وبنده وكارفور والدانوب ولولو والتميمي وبن داود. وتوفر سلاسل السوبر والهايبر ماركت الكبيرة التي تضم متاجر متعددة عبر مناطق المملكة الرئيسية قنوات توزيع مهمة تستطيع الشركة من خلالها بيع أصنافها من خلال متاجر متعددة.

يشمل عملاء التوزيع المباشر منافذ أصغر تعمل من مكان واحد لبيع المواد الغذائية بالتجزئة. وقد شهدت الشركة، في السنوات الأخيرة، طلبًا متزايدًا من عملاء التوزيع المباشر مدفوعًا بتفضيل المستهلكين لشراء المنتجات الغذائية الأساسية من المتاجر المحلية التي تلائمهم عمومًا أكثر من محلات السوبر والهايبر ماركت الكبيرة وتقدم سلعة أساسية يومية عالية الجودة، مثل الخبز الطازج والحليب والفواكه والخضار الطازجة. وكان هؤلاء العملاء يستلمون المنتجات في الماضي من قبل مندوبي مبيعات الشاحنات النقدية (Cash Van Sales) الذين يقودون مسارات معينة من الفروع المحلية ويعرضون عليهم مخزونهم على أساس البيع النقدي. إلا أن الشركة أرادت تلبية الطلبات بشكل أكثر فعالية، وقامت بتكييف نموذج التوزيع المباشر الخاص بها مع مندوبي ما قبل البيع الذين يزورون عملاء التوزيع المباشر ويؤكدون الطلبات المسبقة لكي يتم تسليمها إلى العميل في اليوم التالي. وهكذا تمكنت الشركة من تلبية الطلب بشكل أفضل من خلال ضمان تلبية جميع الطلبات.

وعادة ما تقوم الشركة بإبرام عقود توريد رسمية بالنسبة للحسابات الرئيسية، حيث توقع مع كبار تجار التجزئة اتفاقيات نموذجية تتضمن شروطاً مصممة خصيصاً لقطاع السوبر والهايبر ماركت، وتعالج تلك الاتفاقيات مساحة الرفوف وتوافر المنتجات واستراتيجيات الترويج والخصومات المستهدفة. أما عملاء التوزيع المباشر، فتتعامل معهم الشركة بشكل عام على أساس أوامر الشراء. (للمزيد من المعلومات، يرجى مراجعة القسم ٤-٨-٨-٢ «وصف الشروط النموذجية مع العملاء»).

## ٤-٣-٨-٤ قطاع خدمات الأغذية

كما في تاريخ ٣١ مارس ٢٠٢١م، تألفت قناة توزيع لقطاع خدمات الأغذية للشركة من ٥,٤٢٣ منفذ مثلت حوالي ٢٣٪ من إجمالي إيرادات الشركة. وتتكون قنوات التوزيع لقطاع خدمات الأغذية من فئتين فرعيتين هما: الحسابات الرئيسية ومبيعات الشاحنات النقدية (Cash Van Sales). وتضم فئة الحسابات الرئيسية العملاء الذين يولدون مستويات كبيرة من الإيرادات ويدفعون وفقاً لشروط ائتمانية في حين تشمل فئة مبيعات الشاحنات النقدية (Cash Van Sales) العملاء الذين يدفعون نقداً لمندوبي الشاحنات النقدية التابعين للشركة والذين يقودون مسارات معينة من الفروع المحلية لبيع ما لديهم من مخزون.

تتولى قناة التوزيع لقطاع خدمات الأغذية توزيع المنتجات بشكل أساسي إلى شركات التموين ومطاعم الوجبات السريعة وشركات الطيران، والفنادق، والمطاعم التقليدية والفاخرة، والمقاهي، والبوفيهات، ومحلات العصائر. ويُعد عملاء قطاع خدمات الأغذية أهم المشتريين للمنتجات السلعية مثل الدواجن واللحوم والفواكه والخضار المجمدة، ويستخدمونها لإعداد وجبات الطعام التي تباع لعملائهم من المستهلكين. وعلى سبيل المثال، توزع الشركة منتجات إلى شركة الخليج للتموين والبيك والطازج وبيت الشاورما وبيت الشواية وكودو و «KFC» و «Domino's».

تتعاقد الشركة عادة مع عملاء قطاع خدمات الأغذية على أساس أوامر الشراء، وهو ما يزود الشركة بالمرونة لتأمين/تخصيص كميات المنتجات من الموردين لديها قبل الالتزام بتوريد كميات ثابتة لعملاء قطاع خدمات الأغذية. كما أبرمت الشركة ترتيبات تعاقدية رسمية مع العملاء لتوريد بعض المنتجات مثل البطاطس والزيتون والفواكه والخضار المجمدة. (للمزيد من المعلومات، يرجى مراجعة القسم ٤-٨-٨-٢ «وصف الشروط النموذجية مع العملاء»).

## ٤-٨-٤ المورّدون

كما في تاريخ هذه النشرة، لدى الشركة أكثر من ٦٠ مورداً نشطاً. وتشتري الشركة غالبية أصنافها من السلع المجمدة والمبرّدة والجافة من موردين دوليين رئيسيين حيث تحمل تلك المنتجات علاماتهم التجارية. وكما في تاريخ ٣١ مارس ٢٠٢١م، كانت نسبة الموردين الدوليين تمثل ٨٨.٧٪ من موردي الشركة بينما تمثل نسبة الموردين المتواجدين في المملكة ١١.٣٪ من موردي الشركة. وبفضل العدد الكبير والمتنوع من الموردين، تتمتع الشركة بمرونة كبيرة لتحديد حجم وجودة المنتجات التي تطلبها لتلبية طلبات العملاء.

وغالبية موردي الشركة هم مورّدون معروفون على المستوى الدولي ولديهم وجود راسخ في الأسواق العالمية. على سبيل المثال، تُعتبر «بي آر أف فودس» أحد أكبر منتجي الدجاج في حين تمثل لاكتاليس إحدى أكبر مجموعات مشتقات الألبان في العالم، ولامب ويستون من أكبر منتجي ومصنعي منتجات البطاطس المجمدة وتُعد «جي بي أس» من أكبر منتجي البروتين. وقعت الشركة اتفاقية تعاون مع «سيارا» (الشركة التابعة لشركة «جي بي إس») وهي أكبر منتج للحوم الدجاج والأبقار في العالم، وذلك في إطار دعم استراتيجية الشركة التي تستهدف تنوع أصنافها وتوسيع نطاق خدماتها لتلبية معدلات الطلب المتزايدة للعملاء بقطاع الأغذية في المملكة. وقد أعلنت الشركة توقيع هذه الاتفاقية عبر موقعها الإلكتروني بتاريخ ١١/٠٤/٢٠٢١م.

وتشتمل أيضاً قاعدة موردي الشركة على فرانس بولتري، وهي شركة مسجلة في الجمهورية الفرنسية مملوكة لشركة أبناء عبدالله العلي المنجم (المساهم الكبير)، حيث تقوم بتوريد منتجات الدجاج للشركة، والتي شكلت حوالي ٢٧.٩٪ من مشتريات الشركة عن الفترة المنتهية ٣١ مارس ٢٠٢١م.

تعد قاعدة موردي الشركة متنوعة. وتم أيضاً تنويع قاعدة إمدادات الشركة إلى الحد الذي يجعل الشركة قادرة على الحصول على المنتجات التي تتسم بارتفاع الطلب عليها من العديد من الموردين، مثل الدجاج.

تعود العلاقات مع العديد من موردي الشركة إلى أكثر من أربعة عقود، وذلك منذ البدء بممارسة الأعمال لأول مرة، وتستمر هذه العلاقات مع الشركة حتى يومنا هذا. وتعتقد الشركة أن قوة وقدم علاقاتها مع مورديها الرئيسيين يعود إلى عاملين رئيسيين: أولاً، اكتساب الشركة لسمعة طيبة في الحفاظ على معايير عالية من النزاهة والعدل والالتزام في تعاملاتها مع الموردين. ثانياً، تعتقد الشركة أن مركزها المالي القوي وبنيتها التحتية الحديثة وشبكة التوزيع الواسعة التي تحتفظ بها وعلاقاتها القوية مع العملاء وفهمها العميق للسوق الذي تعمل فيه، كل ذلك يوفر للموردين منصة قوية لزيادة حصصهم في سوق المملكة.

وتقوم الشركة بتطوير علاقات قوية مع كبار الموردين واستخدام اقتصاديات الحجم المتمثل في مشترياتها الكبيرة للحصول على أفضل الأسعار. كما تعزز الشركة من علاقاتها مع صغار الموردين حيث تقدم لهم ميزة تنافسية من خلال إيصال منتجاتهم لقاعدة كبيرة من العملاء في شتى مناطق المملكة، ويعود ذلك لقدراتها العالية على مستويي الأسطول والتوزيع.

## ١-٤-٨-٤ استراتيجية المشتريات

تهدف استراتيجية المشتريات الخاصة بالشركة إلى جلب منتجات عالية الجودة من الموردين الدوليين والمحليين بأسعار تنافسية لعملائها.

تؤمن الإدارة أن جودة موردي الشركة تلعب دوراً رئيسياً في استراتيجية المشتريات الخاصة بالشركة. تأخذ الشركة بعين الاعتبار مجموعة من العوامل عند اختيار موردين جدد، بما في ذلك: جودة المنتجات والمحافظة على استمرار جودتها، والاستقرار المالي، والنزاهة، والسعر، واستمرارية التوريد، وملاءمة المنتجات لتلبية الاحتياجات الخاصة بالسوق السعودية.

تعتمد استراتيجية المشتريات الخاصة بالشركة أيضاً على فهم عميق لأسواق الغذاء الدولية والمحلية والتطورات التي تستجد فيها، بما في ذلك ما يتعلق بإدخال منتجات جديدة وحالة العرض/ الطلب واتجاهات المستهلكين ومدى التقبل لأسعار السوق. وتراعي الشركة مثل هذه العوامل لتتمكن من تحديد استراتيجية البيع والشراء على المدى القصير على الأقل، وأحياناً حتى على المدى الطويل. وتتخذ قرارات الشراء بناءً على احتياجات السوق وقدرة الشركة على خدمة عملائها مع الحفاظ على معايير الربحية. كما تعدّ موسمية إنتاج بعض المنتجات في بلد المنشأ عاملاً مهماً يؤخذ بعين الاعتبار عند اتخاذ قرارات الشراء.

يبدأ تحديد كمية المنتج المراد طلبه من الموردين بتوقع فريق التخطيط لمبيعات المرحلة القادمة استناداً إلى المدخلات المقدمة من فريق المبيعات، والذي يحسب حجم المبيعات المتوقع للمنتج. ويختلف تكرار التوقعات تبعاً لطبيعة المنتج، خاصة المنتجات السريعة. على سبيل المثال، يتم تقديم توقعات المبيعات لمنتجات الدواجن على أساس ٦٠ يوماً لأن كميات ونوعية إنتاج الدواجن لدى الموردين قد تتغير بشكل كبير من شهر لآخر، في حين يمكن تقديم توقعات مبيعات مشتقات الألبان على أساس شهري، وذلك لأن أحجام إنتاج وبيع مشتقات الألبان تكون متقاربة بشكل عام من شهر لآخر إلى حد ما.

بعد تلقي توقعات المنتجات، وقبل تحديد الطلبية المزمع اجراؤها، يتعين على فريق المشتريات أن يأخذ بالحسبان كميات المنتجات الجاري شحنها إلى الموانئ وتلك الجاري نقلها إلى الفروع ورصيد البضاعة من الأصناف المعنية بالفروع وبفروع مصنع اللحوم. وعندئذ يكون فريق المشتريات قادراً على تحديد الكمية الإضافية من المنتجات التي ينبغي طلبها من المورد لتلبية احتياجات البيع المتوقعة للفترة ذات الصلة.

ويبقى فريق الإدارة على تواصل وتتسيق مستمر مع جميع الموردين لتحديد الحد الأقصى للسعر وكمية ونوعية المنتجات التي سيتم طلبها.

## ٢-٤-٨-٤ الموردون الرئيسيون

شكل أهم عشرة موردين (استناداً إلى إجمالي المشتريات) للسنوات المنتهية في ٣١ ديسمبر ٢٠١٨م و ٣١ ديسمبر ٢٠١٩م و ٣١ ديسمبر ٢٠٢٠م والفترة المنتهية ٣١ مارس ٢٠٢١م ما يعادل ٨٢,٩% و ٧٨,٩% و ٧٧% و ٧٦%، على التوالي، من إجمالي المشتريات التي أجرتها الشركة. والغالبية العظمى من أهم ١٠ موردين كان لديهم علاقة مع أعمال الشركة منذ ٢٠ عاماً أو أكثر.

ويبين الجدول التالي أبرز عشرة موردين رئيسيين للشركة كما في تاريخ ٣١ مارس ٢٠٢١م، استناداً إلى إجمالي المشتريات للفترة المنتهية ٣١ مارس ٢٠٢١م.

### الجدول (١١-٤): الموردون الرئيسيون للشركة

المورد	العلامات التجارية الرئيسية	فترة العلاقة	بلد المنشأ	نسبة المشتريات من المورد / إجمالي مشتريات الشركة		
				٢٠١٨م	٢٠١٩م	٢٠٢٠م
فرانس بولتري	دو وداري وسوبريم	٥٠	فرنسا	٣١,٧%	٢٧,٢%	٢٦,٤%
بي آر أف فودس	يونيف	٣٠	البرازيل	١,٠%	١٤,٤%	٥,٦%
لامب ويستون	لامب ويستون	٢٠	هولندا	٧,٠%	٨,٥%	٨,٨%
اجرو سيفيلا	كوبوليفا	٥٠	إسبانيا	٦,٢%	٥,٥%	٦,٥%
لاكتاليس	بريزدن	٢٥	فرنسا / مصر / إسبانيا / المملكة العربية السعودية	٤,٨%	٥,٥%	٩,٤%
آرلا	البقرات الثلاث	٤٠	المملكة العربية السعودية والدانمارك	٦,٢%	٤,٧%	٣,٠%

المورد	العلامات التجارية الرئيسية	فترة العلاقة	بلد المنشأ	نسبة المشتريات من المورد / إجمالي مشتريات الشركة		
				٢٠١٨م	٢٠١٩م	٢٠٢٠م / ٢٠٢١-٣١
سيلفر فيرن فارمز	سيلفر فيرن فارمز	٣٠	نيوزيلندا	٣,٤%	٣,٧%	٤,٣%
فيبرا أجرو أندستريال	نات	٥	البرازيل	٢,٥%	٣,٩%	٦,٨%
إفكو	حياة وماريتا	٤	المملكة العربية السعودية	٢,٨%	٣,٠%	٣,٦%
رويال الخاصة المحدودة للمواد الغذائية	داري وماريتا ومونتانا	١٥	الهند	١,٥%	١,٩%	٢,٤%

المصدر: معلومات الشركة

### ٣-٤-٨-٤ وصف شروط التوريد النموذجية وترتيبات التوزيع

وقعت الشركة عقود توريد وتوزيع رسمية مع أربعة من الموردين الرئيسيين ممن كانوا يمثلون حوالي ٤٦٪ من إجمالي مشتريات الشركة كما في تاريخ ٣١ مارس ٢٠٢١م. كما أبرمت الشركة عقود توريد وتوزيع رسمية مع عدد من الموردين بخلاف الموردين الرئيسيين.

تتراوح مدة عقود التوريد والتوزيع المبرمة مع الموردين الرئيسيين بين سنتين وعشر سنوات. وتتضمن هذه العقود الشروط الرئيسية التالية:

- تتراوح شروط الطلب والتسليم والإرجاع والدفع للمنتجات بين ٣٠ و ٩٠ يوماً من تاريخ بوليصة الشحن أو تاريخ كشف الحساب حسب الحالة.
- الشروط الحصرية وعدم المنافسة مقدمة على أساس متبادل.
- مدة العقد والإنهاء وحقوق التجديد (إن وجدت) للأطراف.
- ترخيص بيع المنتجات التي تحمل العلامات التجارية للمورد.

في حالة وجود اتفاقية توريد وتوزيع موقعة مع المورد، يتم تقديم أوامر الشراء الخاصة بالشركة وفقاً للشروط الواردة في الاتفاقية ذات الصلة، وقد تتضمن أوامر الشراء و/أو المراسلات الإلكترونية التي تجريها الشركة مع المورد شروطاً وأحكاماً إضافية. وقد تشمل هذه الشروط مسؤولية المورد عند تأخير الشحن والضمانات المتعلقة بالمعلومات الغذائية الخاصة بالمنتجات والتعبئة والتغليف ومدى امتثالها مع متطلبات الهيئة العامة للغذاء والدواء، والتعويضات التي قد تحصل عليها الشركة في حال مخالفة المورد لأحد الشروط.

إن أحد موردي الشركة هو شركة فرانس بولتري، التي وقعت معها الشركة اتفاقية توريد وتوزيع رسمية وتعد طرفاً ذا علاقة. وتمتد الشركة أن الاتفاقية المبرمة بين الشركة وفرانس بولتري تمت على أسس تجارية بحثة وتحتوي على شروط مماثلة لتلك المذكورة أعلاه.

وبالنسبة إلى عدد من الموردين الآخرين، تشتري منهم الشركة المنتجات على أساس «الفاتورة» وأوامر الشراء، وليس وفقاً لاتفاقية توريد أو توزيع موقعة معهم. وعلى مدى فترة زمنية طويلة، طورت الشركة علاقات قوية و متميزة مع العديد من مورديها ووجدت في كثير من الأحيان أن التعامل مع هؤلاء الموردين على هذا الأساس يمنحها المرونة اللازمة لتنوع محفظة أصنافها، دون الالتزام بالترتيبات الحصرية التي تفرضها الاتفاقيات، والتي قد تقيد قدرتها على استيراد منتج مماثل من مورد آخر.

عادةً ما يتم التفاوض على الشروط التجارية وشروط الدفع الرئيسية بين فريق المشتريات في المقر الرئيسي للشركة وموردي الشركة. وفي جميع الحالات، تنتقل ملكية المنتجات الموردة من موردي الشركة إلى الشركة عند تسليم واستلام المنتجات الموردة في ميناء الوصول ويحق للشركة إرجاع أي منتجات معيبة أو تالفة، بعد الفحص.

عندما تتعامل الشركة مع الموردين على أساس «الفاتورة»، تقدم الشركة أوامر الشراء للموردين عبر البريد الإلكتروني لقبولها من قبلهم. وتتضمن أوامر الشراء تفاصيل المنتجات الموردة، وتحديد قائمة المنتجات، والكميات المطلوبة وسعر الشراء وتاريخ التسليم. وقد يتم تضمين شروط وأحكام إضافية في نموذج أمر الشراء المستخدم، حيث تتناول شروط التسليم والإرجاع وشروط الدفع وشروط تغليف المنتجات.

بعد استلام أمر الشراء، يُصدر المورد فاتورة مبدئية إلى الشركة، والتي تشمل على قائمة المنتجات والسعر الإجمالي. وفي حال تم قبول هذه الفاتورة المبدئية، تقوم الشركة بالتوقيع عليها (وتصبح في ذلك الوقت شروط وأحكام الشحن وإرجاع المنتجات الواردة في القائمة ملزمة) ويتم إرسال الفاتورة مرة أخرى إلى المورد. تتراوح آجال الدفع لفواتير الموردين بشكل عام بين ٣٠ إلى ٩٠ يوماً، إلا أنه يلزم الدفع لبعض المنتجات كاللحوم والدواجن على أساس «النقد مقابل السند».

لمزيد من المعلومات حول الشروط الرئيسية لاتفاقيات التوزيع مع الموردين الرئيسيين، يرجى مراجعة القسم ١٢-٥-١ («العقود المبرمة مع الموردين الرئيسيين»).

## 0-8-8 سلسلة التوريد بالشركة

تعتقد الإدارة أن إحدى المزايا التنافسية للشركة هي نظام إدارة سلسلة التوريد الفعال الذي تم تصميمه لتلبية احتياجات التوريد الخاصة بالشركة. وتعد سلسلة التوريد الخاصة بالشركة مسؤولة عن التعامل مع تدفق وتوزيع المنتجات من موردي الشركة إلى عملائها. وتدار سلسلة التوريد من قبل ثلاثة فرق رئيسية: فريق التخطيط وفريق النقل وفريق العمليات.

الخطوات الرئيسية في عملية سلسلة التوريد الخاصة بالشركة هي كما يلي:

### 1-0-8-8 إنشاء توقعات المبيعات

تبدأ عملية سلسلة التوريد من خلال إنشاء التوقعات التي يتلقاها فريق المشتريات المركزي من فريق التخطيط، والذي يعمل بشكل وثيق مع فريق المبيعات لإصدار توقعات مبيعات دقيقة إلى حد كبير ليستخدمها فريق المشتريات. (للمزيد من المعلومات، يرجى مراجعة القسم 8-8-4 «استراتيجية المشتريات»).

### 2-0-8-8 تقديم أوامر الشراء

يعمل فريق التخطيط مع فريق المشتريات لإنهاء أوامر الشراء التي يتم تقديمها إلى الموردين بشأن الشحنات المطلوبة من المنتجات. ويقوم فريق المشتريات بعد ذلك بتأكيد كميات وأسعار المنتجات في أوامر الشراء مباشرة مع الموردين.

### 3-0-8-8 وثائق الشحن

بمجرد شحن المنتجات، يزود المورد فريق النقل/الدعم اللوجستي بإشعار شحن مسبق يؤكد كمية المنتجات المشحونة مقابل كمية المنتجات المطلوبة متضمناً تاريخ الوصول المتوقع. ويدخل فريق النقل/الدعم اللوجستي المعلومات من إشعار الشحن المسبق إلى نظام أوامر الخاص بالشركة والذي يسمح للشركة بتتبع تقدم الشحن. وبعد ذلك، يحصل فريق النقل/الدعم اللوجستي على بوليصة الشحن لأمر الشراء، والتي تضمن دفع القيمة مقابل المنتجات للمورد وتقديمها لفريق النقل في الميناء للمقارنة بأمر التسليم الصادر عن خط الشحن لتخليص البضائع من الموانئ.

### 4-0-8-8 التخليص الجمركي

لدى فريق الموانئ والنقل بالشركة موظفين يتمثل دورهم في التخليص الجمركي للشحنات من ميناء مدينة جدة الإسلامي وميناء الملك عبد الله في رابغ وميناء الملك عبدالعزيز في مدينة الدمام، والتي تستقبل الشركة فيها أصنافها المستوردة. عند وصول المنتجات إلى أحد الموانئ، تقوم فرق التخليص الجمركي التابعة للشركة بمقارنة أمر التسليم ببوليصة الشحن (التي يقدمها فريق النقل/الدعم اللوجستي) وتخليص المنتجات مع الجمارك السعودية. وتتكون هذه الفرق من موظفين يحملون تراخيص التخليص الجمركي.

يقوم مسؤولو الجمارك السعودية عادةً بفحص بعض الحاويات ويقوم مسؤولو الهيئة العامة للغذاء والدواء بأخذ عينات من بعض المنتجات لتحليلها في مختبراتها. وإذا كانت المنتجات قيد الاختبار من قبل الهيئة العامة للغذاء والدواء، فيجب على الشركة الاحتفاظ بالشحنات ذات الصلة في الفروع وعدم توزيعها لحين إجازتها من قبل الهيئة العامة للغذاء والدواء.

### 5-0-8-8 الاستلام من الميناء

بمجرد تخليص المنتجات من الجمارك السعودية، يقوم فريق الموانئ والنقل بالترتيب مع شركة نقل تابعة لجهة خارجية لاستلام الحاويات. وتتعاقد الشركة مع العديد من شركات النقل المختلفة في كل من مدينة جدة ومدينة الدمام لضمان توفر خدمات النقل لكل شحنة وأن تبقى هذه الأسعار منافسة.

يحدد فريق التخطيط عدد الحاويات التي سيتم نقلها إلى كل من الفروع التي يخدمها الميناء المعني، ثم يقوم بإبلاغ كل من فريق النقل وشركة النقل بذلك. في حالة عدم وجود سعة كافية لدى فروع معينة، يتم نقل الحاويات إلى مواقع بالقرب من كل ميناء للتخزين المؤقت.

### 6-0-8-8 التسليم إلى فرع الثلجة

عندما يتم تسليم المنتجات إلى فرع ثلجة من قبل شركة النقل، يقوم فريق عمليات المستودع عند فرع الثلجة المعني بالتأكد من مطابقة المنتجات المستلمة لأمر الشراء الصادر إلى المورد وإشعار الشحن المسبق من المورد. كما يدخل فريق عمليات المستودع كميات المنتجات في نظام أوامر لتتبع المخزون. ويقوم فريق مراقبة الجودة بعد ذلك بفحص المنتجات لضمان الجودة (للمزيد من المعلومات، يرجى مراجعة القسم 8-8-6 «ضمان ومراقبة الجودة»).

### 7-0-8-8 التخزين في فرع الثلجة

بعد فحص المنتجات لضمان الجودة، يستخدم فريق عمليات المستودع نظام أوامر لتحديد مساحات الرفوف الفارغة في فرع الثلجة. يتم استلام المنتجات عادةً على منصات معيارية «طبليات» (1,0 متر × 1,2 متر) ومن ثم وضعها وتخزينها في رفوف التخزين بالفرع. يمكن للمشغل بعد ذلك استخدام نظام الرفوف المتنقل في معظم الفروع، لنقل وحدات الرفوف بحيث يتم فتح الممر للسماح بوضع منصة المنتجات على الرفوف الفارغة.

### 8-0-8-8 تعبئة الطلبات

بمجرد تخزين المنتجات في فرع الثلجة، يتم تعبئة الطلبات المقدمة من قبل فريق المبيعات بواسطة فريق التوزيع. يتم عادةً تقديم الطلبات من قبل فريق المبيعات في الفترة المسائية بحيث يمكن تحميل المنتجات على شاحنات خلال الليل وإرسالها للعملاء في وقت مبكر من صباح اليوم التالي. ويتم تنفيذ بعض الطلبات التي تقدم في الصباح في فترة ما بعد الظهر من نفس اليوم.

## 7-8-ع ضمان ومراقبة الجودة

إن مراقبي الجودة في الشركة هم المسؤولون عن ضمان أن المنتجات التي يتم الحصول عليها من موردي الشركة والتي توزع على العملاء تكون صالحة للاستهلاك. يتألف فريق الجودة من أفراد مؤهلين تأهيلاً عالياً ولديهم خبرة سابقة في العمل بصفة مراقبين للجودة في قطاع المواد الغذائية، ويتمتع هؤلاء بالخبرة المطلوبة لتقييم جودة مجموعة متنوعة من المنتجات، ويكون للعدد منها اعتبارات ومتطلبات جودة مختلفة.

تلتزم الشركة بضمان حصول العملاء على منتجات عالية الجودة. لذلك، فإن عملية ضمان الجودة في الشركة تمتد عبر سلسلة التوريد بأكملها، ويتم إجراء فحوصات ضمان الجودة بناءً على المراحل التالية:

- **اختبار الجودة للمنتجات الجديدة** - بعد أن يحدد فريق المشتريات وجود موردين جدد لمنتج معين، يحصل فريق الجودة على عينات من الموردين الجدد ويحللها استناداً إلى معايير الجودة المقبولة والمعترف عليها بالسوق، والتي تتضمن إجراء عدد من الاختبارات، بما في ذلك الاختبارات الكيميائية (لدرجة الحموضة ونسبة الرطوبة ومحتوى الأجزاء الصلبة) والاختبارات الحسية (لنسبة التقطير وتصنيف الحجم وفحص الشوائب) واختبارات التذوق التي يتم إجراؤها داخلياً (القوام والمذاق واللون والرائحة). بعد إجراء التحليل، يقدم فريق الجودة توصيته بالمورد الجديد ذي المنتجات الأعلى جودة لفريق المشتريات الذي سينسق الموافقة النهائية للمورد الجديد. ويطلب فريق المشتريات من المورد المعلومات الغذائية وصحائف البيانات التقنية الخاصة بمنتجاته، والتي يتعين على فريق الجودة مراجعتها وتحليلها لتحديد أي مشاكل ومطابقتها مع بطاقة المنتج. ويتعين على فريق الجودة التأكد من أن صحيفة البيانات التقنية للمورد تفي بمعايير الهيئة العامة للغذاء والدواء وإلا فلن يُسمح ببيع المنتج في المملكة.
- **فحص المنتجات عند الاستلام في فرع الثلاجة** - يتم تطبيق إجراءات الاختبار العشوائية عند استلام المنتجات في فروع ثلاجات الشركة. كما يتم تحليل العينات من كل حاوية وقياسها مقارنة بالدفعات التي تم استلامها مسبقاً من المورد. وعند استلام منتجات مثل اللحوم والأسماك والفواكه والخضار المجمدة، تقع على عاتق مراقبي الجودة في كل فرع ثلاجة مسؤولية التحقق من جودة كل عنصر وتاريخ انتهاء صلاحيته وتحت أي ظروف سيتم تخزينه.
- **مراقبة الجودة أثناء فترة التخزين** - يقوم فريق الجودة بمراقبة درجة حرارة كل غرفة تخزين في فرع الثلاجة بشكل مستمر أثناء فترة تخزين المنتجات في الثلاجة؛ لضمان الحفاظ على درجة الحرارة المناسبة للمنتجات.
- **فحص المنتجات قبل الإرسال من لفرع الثلاجة** - يقوم فريق الجودة عند إرسال المنتجات من فرع الثلاجة بالتأكد من التعامل معها وتحميلها على الشاحنات على النحو المناسب حفاظاً عليها من التلف، كما يتأكد الفريق من ضبط درجة حرارة الشاحنات على الدرجة الملائمة للأصناف المعيّنة من المنتجات التي سيتم تحميلها. على سبيل المثال، لا يمكن تحميل المنتجات المبردة على شاحنات تكون درجة حرارتها ملائمة للمنتجات المجمدة.

إضافة إلى ذلك، فإن فريق الجودة مسؤول أيضاً عن تلقي شكاوى العملاء والتحقق فيها.

## 7-8-ع العلامات التجارية

على مر السنين، أثبتت الشركة قدرتها على إنشاء وتمييز علاماتها التجارية الخاصة بالمنتجات الغذائية وتسجيلها بالمملكة. وتعد «داري» واحدة من أنجح العلامات التجارية المملوكة للشركة، حيث تباع الشركة بموجبها اللحوم المجمدة والفواكه والخضار المجمدة وبعض مشتقات الألبان. ومنذ عام 2015م، نمت مبيعات داري ستة أضعاف تقريباً من مبيعات تُقدر بـ 34 مليون ريال سعودي للسنة المنتهية في 31 ديسمبر 2015م إلى مبيعات تُقدر بـ 207 مليون ريال سعودي للسنة المنتهية في 31 ديسمبر 2020م. وبلغت إيرادات العلامة التجارية «داري» 67,2 مليون ريال سعودي في الفترة المنتهية في 31 مارس 2021م.

يتم إنتاج المنتجات التي تحمل العلامات التجارية الخاصة بـ «داري» و«حياة» و«مونتان» تحت علامة تجارية خاصة وفقاً لترتيبات مُبرمة مع الموردين. وتسعى الشركة إلى تقديم منتجات جديدة تحمل علامات تجارية خاصة استجابة للطلب على المنتجات بناءً على أبحاث السوق التي تجريها الشركة، ومن ثم تقوم الشركة بإجراء دراسات استقصائية حول الموردين من جميع أنحاء العالم الذين يمكن أن يُمدوها بمنتجات عالية الجودة وإبرام ترتيبات معهم، والتي بموجبها يقوم المورد بإنتاج المنتج وتغليفه ووضع بطاقات تعريفية عليه وفقاً لتعليمات الشركة المتعلقة بالقيم الغذائية ومتطلبات التعبئة والتغليف والبطاقات التعريفية أمثالاً للوائح السارية في المملكة. وبعدها يتم استيراد المنتجات لتوزيعها على العملاء في المملكة.

تقوم الشركة بإنتاج المنتجات التي تحمل علامتي هبرة والأنعام السعودية (وبعض منتجات داري) ووضع الملصقات التعريفية عليها في فرع مصنع اللحوم في مدينة جدة.



يوضّح الجدول التالي العرض الكامل للعلامات التجارية الخاصة بالشركة:

الجدول (٤-١٢): العلامات التجارية الخاصة بالشركة

العلامة التجارية	فئات المنتجات	المنتجات المعروضة	السنوات المعروضة
داري	الدواجن واللحوم، والفواكه والخضار المجمدة، ومشتقات الألبان، ومنتجات الزيتون، وغير ذلك	الدجاج وقطع الدجاج واللحوم والبط والنقانق والمفروم والخضار والفواكه المجمدة والبطاطس ومشتقات الألبان والزعر واللبنة والسمن والخضار المعلبة والكاتشاب والمايونيز.	٥
هبرة	الدواجن واللحوم	اللحم المفروم واللحم الهندي	٣٠
حياة	الفواكه والخضار المجمدة	الخضار	٣
مونتانا	الفواكه والخضار المجمدة	الفواكه والخضار المجمدة	٤٠
ماريتا	الفواكه والخضار المجمدة، وغير ذلك	الخضار والفواكه المجمدة وزيت الطبخ والبقلاء والأرز والتونة والطحينة والألبان والكاتشاب والمايونيز والصلصة الحارة	١٥
الأنعام السعودية	مصنعات الدواجن واللحوم	اللحم المفروم	٣٠

المصدر: معلومات الشركة

يفضل علاقاتها القوية وطويلة الأمد مع الموردين الدوليين الرئيسيين، توزع الشركة مجموعة من العلامات التجارية العالمية الرائدة مع حصة سوقية كبيرة في فئات أصنافها.

ويوضّح الجدول التالي بعض أهم العلامات التجارية المملوكة لموردين تتعامل معهم الشركة:

الجدول (٤-١٣): أهم العلامات التجارية المملوكة لموردين تتعامل معهم الشركة:

العلامة التجارية	فئات المنتجات	المنتجات	السنوات المعروضة	بلد المنشأ
دو	اللحوم الحمراء والبيضاء	الدجاج والديك الرومي ومصنعات الدجاج	٥٠	فرنسا
بريزدن	مشتقات الألبان	الجبن والزبدة واللبنة	١٠	فرنسا / مصر - إسبانيا / المملكة العربية السعودية
لامب ويستون	الفواكه والخضار المجمدة	البطاطس	٢٠	هولندا وأمريكا
فالبريسو فيتا	الألبان	الجبن	٢	فرنسا
سيلفر فيرنز فارمز	اللحوم الحمراء والبيضاء	اللحوم	٣٠	نيوزيلندا
كوبوليفا	الزيتون والزيت	الزيتون وزيت الزيتون	٥٠	إسبانيا
موراليجو سيليكسيون	اللحوم الحمراء والبيضاء	لحوم الغنم والحمل	٤	إسبانيا
أسماك	اللحوم الحمراء والبيضاء	السمك	٥	الإمارات العربية المتحدة، سلطنة عمان، فيتنام، وماليزيا
سوبريم	اللحوم الحمراء والبيضاء	الدجاج	٣٠	فرنسا
جيرمانيا	اللحوم الحمراء والبيضاء	البط	٨	البرازيل
سيارا	اللحوم الحمراء والبيضاء	الدجاج الكامل وقطع الدجاج ومصنعات الدجاج	٤٠	البرازيل

المصدر: معلومات الشركة

## ٨-٨-٤ عملاء الشركة

للشركة مجموعة متنوعة من العملاء، حيث أنها توزع المنتجات لنحو ١٨,٠٠٠ منفذ بيع في جميع المناطق الرئيسية بالمملكة، ولا يمثل أي عميل منهم أكثر من نسبة ١٠٪ من إيرادات الشركة للسنة المالية المنتهية في ٣١ ديسمبر ٢٠٢٠م.

## ١-٨-٨-٤ العملاء الرئيسيون

شكّل أهم ١٠ عملاء رئيسيين للشركة نسبة ٢٢,٩٪ من إيرادات الشركة للسنة المالية المنتهية في ٣١ ديسمبر ٢٠٢٠م (يرجى مراجعة الجدول ٤-١٤: «العملاء الرئيسيون للشركة كما في تاريخ ٣١ ديسمبر ٢٠٢٠م»)) و ٢٧,٥٪ من إيرادات الشركة للفترة المنتهية في ٣١ مارس ٢٠٢١م (يرجى مراجعة الجدول ٤-١٥: «العملاء الرئيسيون للشركة كما في تاريخ ٣١ مارس ٢٠٢١م»)).

ويضمّ أهم ١٠ عملاء رئيسيين للشركة كما في تاريخ ٣١ ديسمبر ٢٠٢٠م عملاء التجزئة من محلات السوبر والهايبر ماركت المؤلفين من: العثيم وبنده وكارفور والدانوب واللولو والتميمي وبن داود. إن وجود عدة متاجر تعود للعملاء الرئيسيين في مختلف مناطق المملكة يوفر قنوات توزيع تتيح للشركة توزيع أصنافها من خلالها.

بينما في الفترة المنتهية في ٣١ مارس ٢٠٢١م، يضمّ أهم ١٠ عملاء رئيسيين للشركة عملاء التجزئة من محلات السوبر والهايبر ماركت المؤلفين من: العثيم وبنده وكارفور والدانوب والمزرعة. إن وجود عدة متاجر تعود للعملاء الرئيسيين في مختلف مناطق المملكة يوفر قنوات توزيع تتيح للشركة توزيع أصنافها من خلالها.

ويبين الجدول أدناه أهم ١٠ عملاء رئيسيين للشركة استناداً إلى النسبة التي يشكلونها من إيرادات الشركة للسنة المالية المنتهية في ٣١ ديسمبر ٢٠٢٠م والفترة المنتهية في ٣١ مارس ٢٠٢١م (حسب الترتيب الأبجدي).

### الجدول (٤-١٤): العملاء الرئيسيون للشركة كما في تاريخ ٣١ ديسمبر ٢٠٢٠م

العميل	قناة توزيع	فترة العلاقة	عدد المنافذ
الدانوب	قطاع التجزئة	١٩٩٨	٤٦
العثيم	قطاع التجزئة	١٩٨٨	٢٥٣
التميمي	قطاع التجزئة	٢٠٠١	٤٣
بن داود	قطاع التجزئة	١٩٩٦	٢١
كارفور	قطاع التجزئة	٢٠٠٥	١٩
اللولو	قطاع التجزئة	٢٠١١	٢٠
نجمة الشمال	قطاع البيع بالجملة	١٩٨٩	١
بنده	قطاع التجزئة	١٩٩٥	٢٠٢
بيت الشواية (طرف ذو علاقة)	قطاع خدمات الأغذية	٢٠٠٥	٤٧
طارق الحويل	قطاع البيع بالجملة	١٩٨٩	٢

المصدر: معلومات الشركة

### الجدول (٤-١٥): العملاء الرئيسيون للشركة كما في تاريخ ٣١ مارس ٢٠٢١م

العميل	قناة توزيع	فترة العلاقة	عدد المنافذ
الدانوب	قطاع التجزئة	١٩٩٨	٤٦
العثيم	قطاع التجزئة	١٩٨٨	٢٥٣
التميمي	قطاع التجزئة	٢٠٠١	٤٣
المزرعة	قطاع التجزئة	٢٠٠١	٨٥
البيك	قطاع خدمات الأغذية	٢٠١٢	١٦
بيت الشاورما	قطاع خدمات الأغذية	٢٠٠٩	٩
كارفور	قطاع التجزئة	٢٠٠٥	١٩
بنده	قطاع التجزئة	١٩٩٥	٢٠٢
بيت الشواية (طرف ذو علاقة)	قطاع خدمات الأغذية	٢٠٠٥	٤٧
طارق الحويل	قطاع البيع بالجملة	١٩٨٩	٢

المصدر: معلومات الشركة

## ٢-٨-٨-٤ وصف الشروط النموذجية مع العملاء

تخضع علاقات الشركة مع عملائها بشكل عام لشروط نماذج فتح الحسابات، والتي تحدد الحد الائتماني للعميل وشروط الدفع وبعض الشروط الأخرى. وغالباً ما يطلب عملاء السوبر والهايبر ماركت من الشركة توقيع نموذج اتفاقية التوريد، والذي يتضمن بعض الرسوم المتعلقة بقطاع السوبر والهايبر ماركت.

في حالة عدم وجود عقد رسمي، تتلقى الشركة طلبات العملاء من خلال عدة طرق يتولاها فريق المبيعات بكل فرع على حده. فمثلاً، يقوم مندوبو المبيعات بزيارة عملاء الجملة وكبار محلات البقالة وعملاء خدمات الأغذية لتلقي طلباتهم من حيث الأصناف والكميات وإدخالها بجهاز لوجي ومن ثم تحويلها ألياً إلى نظام التشغيل. وفي حالات أخرى، يقوم العميل بإرسال أمر شراء لفريق المبيعات بالفرع عن طريق البريد الإلكتروني. وفي أحيان محدودة تسمح الشركة بتلقي طلبات العملاء أما هاتفياً أو من خلال رسائل البريد الإلكتروني. تتضمن أوامر الشراء تفاصيل المنتجات المطلوبة، وبالتحديد قائمة المنتجات، والكميات المطلوبة وسياسة الإرجاع والأسعار.

بالنسبة لعملاء السوبر والهايبر ماركت، توقع الشركة معهم بشكل عام اتفاقية تجارية والتي تتضمن شروط التعاقد وخطط الأنشطة الترويجية المزمع إجراؤها، وشروطاً إضافية لتأجير مساحة الرفوف والخصومات المستهدفة.

تخول شروط بعض الاتفاقيات العميل للحصول على نسبة مئوية كخصم على سعر الشراء أو الحصول على كميات مجانية من أصناف محددة في حال تجاوزت المسحوبات كمية محددة وفقاً لشروط الاتفاقية التجارية ذات الصلة. يتكون جزء جوهري من إيرادات الشركة من خلال الحصول على مساحة رفوف متميزة واستراتيجية في منافذ عملاء الحسابات الرئيسية ذات الصلة، وفقاً لشروط الاتفاقيات التجارية، من أجل جذب المستهلكين إلى منتجات الشركة وزيادة حصتها السوقية والمبيعات.

وقعت الشركة اتفاقيات تجارية مع ٧ من أهم ١٠ عملاء وهم من فئة الهايبر ماركت والسوبر والهايبر ماركت لمدة عام واحد. (للمزيد من المعلومات حول الشروط الرئيسية للعقود مع العملاء الرئيسيين، يرجى مراجعة القسم ١٢-٥-٣ «الاتفاقيات المبرمة مع العملاء الرئيسيين»).

بمجرد استلام الشركة لأوامر الشراء، تدخل الشركة أمر البيع في نظام أوراكل. وبعد التأكد من وجود المنتجات في المخزون، يتم إصدار فاتورة ائتمانية توضح كمية المنتجات والسعر. عند إصدار فاتورة ائتمانية، يتم خصم السعر الإجمالي من الحد الائتماني للعميل المحدد في اتفاقية فتح الحساب. وبعد ذلك يتم نقل المنتجات مع الفاتورة الائتمانية إلى عملاء الشركة حيث يتم توقيع الفاتورة الائتمانية من قبل مندوب العميل عند استلام المنتجات. وتكون آجال الدفع النموذجية للشركة مع عملائها هي ١٥ يوماً من تاريخ كشف الحساب الشهري.

## ٩-٨-٤ شبكة التوزيع

طورت الشركة شبكة توزيع واسعة النطاق تسهل التسليم الفعال لأكثر من ٧٠٠ صنف (SKU) تورد لنحو ١٨,٠٠٠ منفذ للعملاء شهرياً.

لدى الشركة من ١٤ فرعاً موزع بشكل استراتيجي في جميع المناطق الرئيسية بالمملكة والتي تتلقى المنتجات المستوردة من خلال ثلاثة موانئ (ميناء مدينة جدة الإسلامي وميناء الملك عبد الله في رابغ وميناء الملك عبد العزيز في مدينة الدمام)، كما يتوفر للشركة أسطول من المركبات يزيد عن ١,٠٠٠ مركبة لتوصيل المنتجات إلى مواقع العملاء في جميع أنحاء المملكة. تستفيد الشركة أيضاً من سعة التخزين الواسعة وشبكة التوزيع لتوفير خدمات التخزين والتوزيع لأطراف ثالثة، والذين هم في الأساس عملاء في قطاع البيع بالجملة وقطاع خدمات الأغذية.

يوجد في كل فرع ثلاثة أسطول مخصص من المركبات يتراوح بين ٢٠ و ٤٠٠ مركبة تقدم خدمة للعملاء ضمن نطاق يصل إلى ٧٠٠ كيلومتر من الفرع المعني، مما يتيح للشركة التوزيع على جميع المراكز السكانية الرئيسية التي يوجد فيها طلب عالي. وضمن الأسطول المخصص لكل فرع ثلاثة، يتم تخصيص بعض المركبات لكل قناة من قنوات التوزيع وهي: قطاع البيع بالجملة وقطاع التجزئة وقطاع خدمات الأغذية.

تعمل المركبات بناءً على مسارات مجدولة مسبقاً من كل فرع. ويتم تصميم هذه المسارات بطريقة فعالة للتأكد من إدارة موجودات الشركة، المتمثلة في مواردها اللوجستية الضخمة وقدراتها التوزيعية المتنوعة، بكفاءة تشغيلية عالية. فعلى سبيل المثال، يراعى عند تصميم مسار المركبة، الاستهلاك الفعال للوقود لتحقيق أكبر استفادة ممكنة من المركبة المستخدمة لخدمة العملاء المخصصين ضمن مسارها.

توفر الخريطة التالية نظرة جغرافية عامة على الموانئ الثلاثة التي تخلص الشركة شحناتها من خلالها كما في تاريخ هذه النشرة:  
الشكل (٢-٤): نظرة جغرافية عامة على الموانئ الثلاثة التي تخلص الشركة شحناتها من خلالها

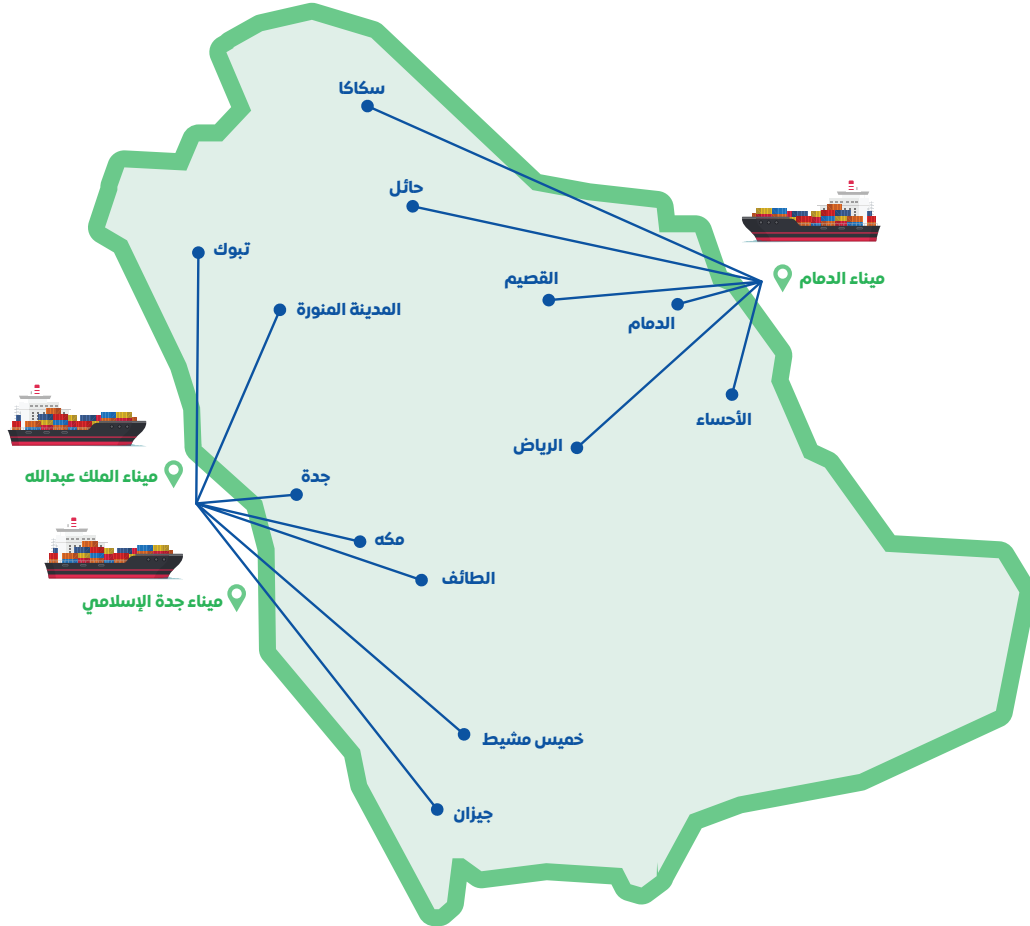

## ١٠-٨-٤ الفروع

### ١-١٠-٨-٤ نظرة عامة على عدد الفروع التابعة للشركة

كما في تاريخ هذه النشرة، تدير الشركة ١٤ فرعاً في جميع أنحاء المملكة والتي تضم ١٢ فرع ثلاجة وفرع (مكتب) مبيعات واحد وفرع مصنع اللحوم لتصنيع اللحوم في مدينة جدة.

لدى الشركة الإمكانيات الفنية والبشرية والتقنية اللازمة لإدارة مخزونها بكفاءة ومرونة عاليتين على مر السنوات. يتيح تواجد فروع الشركة في مختلف مناطق المملكة مرونة عالية لإعادة توزيع المخزون فيما بينها عند الحاجة، بالإضافة إلى وجود عقود دائمة مع ساحات خارجية مجهزة بالقرب من الموانئ يساعدها في جدولة وتنظيم استلام الحاويات داخل الفروع. علماً بأن حجم المبيعات اليومية المرتفع يساعده الشركة في تنظيم دوران المخزون. مع العلم بأن فروع الرياض وجدة والدمام تصنف كفرع رئيسية، نظراً لطاقتها الاستيعابية العالية وقربها من الموانئ، حيث تساهم هذه الفروع في تنظيم عملية إمداد الفروع القريبة. بالإضافة لذلك، يوجد لدى الشركة عقود استئجار مؤقتة مع عدد من شركات التخزين في المملكة، حيث يتم الاستعانة بخدماتها عند الحاجة.

وكمثال على مرونة الشركة وفعاليتها أدائها، عندما نشب حريق في فرع ثلاجة القصيم في عام ٢٠١٨م استمرت الشركة في خدمة المنطقة عن طريق فروع الرياض وحائل والأحساء بسلاسة عالية، مما يثبت قدرة الشركة على المحافظة على استمرارية الإمداد وخدمة العملاء على نحو ثابت.

يوضح الجدول التالي المعلومات الرئيسية والإحصائيات المتعلقة بكل فرع للشركة (مرتبة حسب سنة الافتتاح):

الجدول (ع-١٦): نظرة عامة على فروع الشركة

المنطقة	الفرع	سنة الافتتاح	سعة التخزين (طن متري)	إيرادات السنة المالية (ألف ريال سعودي)	النسبة التشغيلية للسنة المالية ٢٠٢٠	إيرادات الفترة المنتهية ٣١ مارس ٢٠٢١ (ألف ريال سعودي)	النسبة التشغيلية للفترة المنتهية ٣١ مارس ٢٠٢١
المنطقة الوسطى	الرياض	١٩٦٢	١٧,٤٣٣	١,١٤٥,٤٨٨		٢٨٩,٣٩٢	
	بريده	١٩٧٧					
المنطقة الشرقية	الدمام	١٩٨٩	١٠,٦٣٦	٣٤٠,٣٩١		٨١,٨٦٦	
	الإحساء	٢٠١٤					
	مكة المكرمة	١٩٨٠					
المنطقة الغربية	جدة	١٩٩٢					
	المدينة المنورة	٢٠١١	١٥,٤٤٨	٥٥٨,٩٠٧	٩٣%	١٣٧,٤١٥	٨٦%
	مصنع اللحوم*	١٩٩١					
المنطقة الشمالية	الطائف**	٢٠١١					
	حائل	٢٠١٢	٢,٨٩٢	٢٥١,٣٤٨		٥٧,٥٧٢	
	تبوك	٢٠١٣					
المنطقة الجنوبية	سكاكا	٢٠١٨	٩٠٠				
	خميس مشيط	١٩٩٦	٦,٧٥٣	٢٤٢,٣٢١		٦١,٨١٠	
الإجمالي	جيزان	٢٠١٥		٢,٥٣٨,٤٥٤		٦٢٨,٠٥٥	

المصدر: معلومات الشركة

\* يتمتع فرع مصنع اللحوم بسعة تخزين لبعض منتجات اللحوم التي ينتجها.

\*\* فرع الطائف هو فرع مبيعات ولا تتوفر لديه ثلاجة تخزين منتجات.

### ٤-٨-١-٢ وصف فروع ثلاجات الشركة

تم تصميم كل من فروع ثلاجات الشركة، والتي يبلغ عددها ١٢ فرع ثلاجة، بشكل يجعلها آمنة لتخزين المنتجات الغذائية المجمدة والمبردة والجافة في بيئة يتم التحكم بدرجات حرارتها. وتختلف السعة التخزينية لفروع الثلاجات ما بين ١,٠٠٠ طن متري إلى ١٥,٠٠٠ طن متري لفرع ثلاجة واحد، مما يمنح الشركة سعة تخزين إجمالية تبلغ حوالي ٥٥,٠٠٠ طن متري.

ينقسم فرع الثلاجة الواحد بشكل عام إلى أربع غرف تبريد رئيسية، وهي عبارة عن غرف مستقلة مخصصة للمنتجات المجمدة والمبردة واللحوم والأطعمة الجافة. ويتيح ذلك للشركة تعيين مستويات مختلفة من درجات الحرارة لكل فئة من المنتجات الغذائية والتحكم فيها بشكل منفصل. يتوفر في معظم الثلاجات نظام أرفف التخزين المتحركة ألياً مما يحقق كفاءة عالية في إدارة المخزون.

تحتوي معظم الثلاجات على منطقة مشتركة يتم فيها تفرغ المنتجات من الشاحنات القادمة من الموانئ وفحصها من قبل فريق الجودة وتحميلها على الشاحنات لتسليمها للعملاء. ويحتوي كل فرع ثلاجة على أماكن لوقوف السيارات لاستيعاب أسطول المركبات المخصص لخدمة الفروع، وتتميز معظم الثلاجات أيضاً بورش لخدمة الشاحنات. وتحتوي الثلاجات على مكاتب إدارية لإدارة عمليات الشركة ومواقف للمركبات، بالإضافة إلى اشتغال بعضها على مساحات مخصصة لسكن الموظفين.

### ٤-٨-١-٣ وصف فرع مصنع اللحوم

تمتلك الشركة مصنعاً لتصنيع اللحوم في مدينة جدة، والذي ينتج منتجات اللحم المفروم سواءً البقري أو الضأن أو الدجاج، بالإضافة إلى المنتجات المصنعة (لحم البرجر والدجاج والناجتس) وقطع الدجاج. تم بناء المصنع في عام ١٩٩٢م. تبلغ الطاقة المرخصة للمصنع ١٥,٠٠٠ طن متري سنوياً، في حين تبلغ الطاقة الفعلية نحو ٧,٠٠٠ طن متري سنوياً.

يستقبل المصنع اللحوم الخام المستوردة من الموردين، والتي تمثل حوالي ١% من إجمالي اللحوم البيضاء والحمراء التي يتم شراؤها من موردي الشركة بالسنة. يتم إنتاج هذه المنتجات تحت العلامات التجارية «هبرة» و«الأنعام السعودية» و«دري» و«دو»، والتي يتم توزيعها على فروع الشركة للتخزين ومن ثم توزع على العملاء.

ويدير فرع مصنع اللحوم مدير مصنع يتولى إدارة ٦٠ موظفاً كما في تاريخ هذه النشرة.

## ٤-٨-١-١-٤ وصف فرع (مكتب) المبيعات

أنشأت الشركة فرع (مكتب) المبيعات بالطائف لخدمة العملاء الموجودين في مدينة الطائف وفي المحافظات المجاورة. وقام فرع المبيعات بتكوين فرق بيع وتوزيع يتولى توزيع المنتجات المستلمة من الفروع المجاورة، ولا يتوفر بهذا الفرع ثلاجة لتخزين المنتجات.

## ٥-١٠-٨-٤ تقنية الفروع

تستخدم الشركة تقنيات عديدة لإجراء العمليات بكفاءة في فروعها .

- **أنظمة الرفوف** - معظم ثلاجات الشركة مجهزة بأنظمة رفوف متطورة، حيث تتحرك ألياً، وتمكن أنظمة الرفوف المتنقلة الشركة من زيادة سعة التخزين إلى أقصى حد في إطار المساحة الأرضية المتاحة مع تقليل الوقت المستغرق إلى أدنى حد للوصول إلى المنتجات المطلوبة. ويحتوي نظام الرفوف المتنقل على صفوف رفوف قابلة للحركة بحيث يكون ممر العمل فقط مفتوحاً، وذلك على عكس أنظمة الرفوف التقليدية حيث يتم فصل كل صف من صفوف الأرفف عن الصف التالي بواسطة ممر العمل. من خلال تقليل عدد كبير من ممرات العمل، يمكن مضاعفة سعة التخزين الحالي بفرع الثلاجة بشكل فعال. ويمكن نقل صفوف الرفوف المتنقلة تلقائياً بشكل مركزي من خلال وحدة تحكم أو بشكل لامركزي بشكل فردي لكل صف على حده. ويمكن نظام الرفوف المتنقل فريق عمليات الثلاجات من الوصول بكفاءة واختيار المنتجات ذات تاريخ انتهاء الصلاحية الأقرب بغض النظر عن موقعها في نظام الرفوف. وعندما يتم إرسال أمر مبيعات إلى فريق عمليات الثلاجات، يكون مشغلو أنظمة الرفوف قادرين على تنفيذ الأوامر بكفاءة باستخدام نظام أوراكل الخاص بالشركة الذي يحدد موقع المنتجات والبرامج الميكانيكية لنظام الرفوف المتحركة ألياً للحصول على المنتجات المطلوبة. تستخدم الشركة أيضاً نظام رفوف ثابت تقليدياً في اثنين من ثلاجاتها .
- **إدارة المخزون** - يتم دعم عمليات المستودع الخاصة بالشركة من خلال نظام متقدم لإدارة المخزون يعتمد على برنامج أوراكل الذي يتتبع المنتجات في الوقت الفعلي من نقطة الشحن فالتسليم في فرع الثلاجة، ومن ثم إلى موقعها في أنظمة الرفوف والإرسال بعد ذلك من الفرع إلى العميل. عند استلام المنتجات في فرع الثلاجة، يستخدم فريق الاستلام نظام إدارة المخزون لتحديد مواقع الرفوف الفارغة في فرع الثلاجة، وبعد ذلك يمكن لمشغلي فرع الثلاجة استخدام نظام الرفوف لتخزين المنتجات بسهولة. ويراقب نظام المخزون تواريخ انتهاء الصلاحية لجميع المنتجات المخزنة ويوجه فريق عمليات المستودعات لاختيار المنتجات ذات تواريخ انتهاء الصلاحية الأقرب مع تحديد أية منتجات منتهية الصلاحية بحيث يتم استبعادها واتلافها .
- **التحكم في درجة الحرارة** - تستخدم الشركة نظاماً متقدماً بثلاجاتها لتشغيل ومراقبة درجات حرارة الغرف المبردة والمجمدة والشاحنات لضمان تخزين المنتجات عند درجة الحرارة المطلوبة.

## ١١-٨-٤ الأسطول

### ١-١١-٨-٤ لمحة عامة

يتم دعم عمليات توزيع الشركة من خلال أسطول يضم أكثر من ١,٠٠٠ مركبة.

ويتألف الأسطول من مجموعة متنوعة من فئات المركبات، بما في ذلك سيارات السيدان وشاحنات حمولة ١ طن و٤ طن و١٠ طن؛ حيث تُخصص سيارات السيدان لاستخدام مندوبي ومشرفي المبيعات، في حين تستخدم شاحنات حمولة ١ طن لتوصيل الطلبات الصغيرة والعاجلة، بما في ذلك توصيل الطلبات إلى المطاعم أو الفنادق حسب الحاجة، وتستخدم شاحنات حمولة ٤ طن في عمليات التوصيل الدورية ومبيعات الشاحنات النقدية (Cash Van Sales)، وتستخدم شاحنات حمولة ١٠ طن لتسليم الطلبات الكبيرة.

يتم تخصيص المركبات بين الثلاجات وفي قنوات توزيع محددة داخل كل فرع. مما يساعد في تحسين استخدام الأسطول وتتبع أداء كل فرع وقناة توزيع.

يتم تزويد الأسطول بأكمله بنظام تحديد المواقع العالمي (GPS) وبأنظمة لتتبع درجات الحرارة، حيث تمكن أنظمة (GPS) الأسطول وفرق الجودة من تتبع الأسطول بأكمله من موقع مركزي في المقر الرئيسي للشركة (الواقع في مدينة الرياض) كما تمكن كل فرع ثلاجة من تتبع شاحناته. ويسمح نظام تحديد المواقع العالمي (GPS) أيضاً للشركة بمراقبة سلوك القيادة لدى السائق، بما في ذلك السرعات، والتي يمكن أن يكون لها تأثير على جودة المنتج الذي يصل إلى العميل.

يتضمن الجدول التالي ملخصاً لفئات المركبات داخل الأسطول المستخدمة لتقديم خدمات الشركة كما في تاريخ ٣١ مارس ٢٠٢١م، مع تحديد ترتيب الملكية والاستخدام:

## الجدول (٤-١٧): نظرة عامة على الأسطول

المنطقة	الضلع	سيارات السيدان المملوكة	سيارات السيدان المستأجرة	شاحنات مملوكة حمولة ١ طن	شاحنات مملوكة حمولة ٤ طن	شاحنات مملوكة حمولة ١٠ طن	الحافلات	كل المركبات
المنطقة الوسطى	الرياض	١٢	١٢٥	٥٩	١٤٠	٢٠	٤	٣٦٠
المنطقة الشرقية	بريده	٠	٣٧	١٧	٣٨	٦	٠	٩٨
المنطقة الوسطى	الدمام	١	٤٧	٢٠	٤٠	٤	٠	١١٢
المنطقة الغربية	الإحساء	٠	١٠	٣	١٠	١	٠	٢٤

المنطقة	الضلع	سيارات السيدان المملوكة	سيارات السيدان المستأجرة	شاحنات مملوكة حمولة ١ طن	شاحنات مملوكة حمولة ٤ طن	شاحنات مملوكة حمولة ١٠ طن	الحافلات	كل المركبات
المنطقة الغربية	مكة المكرمة	٠	٢٤	٧	٢٦	٢	٠	٥٩
	جدة	٠	٥٧	١٩	٣٩	٢	٢	١٢٠
	المدينة المنورة	٠	٢٢	٦	٢٣	٥	٠	٥٦
	الطائف	٠	١٠	٢	٢٢	١	٠	٣٥
المنطقة الشمالية	حائل	٠	٩	٤	١١	٣	٠	٢٧
	تبوك	٠	١٥	٤	١٥	٢	٠	٣٦
المنطقة الجنوبية	سكاكا	١	١٠	٠	٢٤	١	٠	٣٦
	خميس مشيط	٠	٣٢	١٢	٣٩	١	٠	٨٤
	جيزان	٠	١٤	٥	١٤	٠	٠	٢٣
إجمالي	الإجمالي	١٤	٤١٢	١٥٨	٤٤١	٤٩	٦	١٠٨٠

المصدر: معلومات الشركة

### ٢-١١-٨-٤ تقنية التتبع

تتم متابعة وإدارة تشغيل الأسطول من قبل وحدة تحكم العمليات المركزية الموجودة بمدينة الرياض والتي يشرف عليها فريق متمكن من الموظفين، حيث يتابع عملية تسليم المنتجات للعملاء.

وتراقب وحدة تحكم العمليات المركزية تحركات الأسطول مراقبةً حية عن طريق نظام تحديد المواقع العالمي (GPS) في جميع مناطق المملكة. يتم توفير برنامج المراقبة القائم على نظام تحديد المواقع العالمي (GPS) الخاص بالشركة بواسطة مزود خدمة خارجي يسمح للشركة بتتبع موقع وحركة كل مركبة داخل الأسطول ومراقبة درجة حرارة مقصورات التخزين فيها.

يمكن لفريق متعددة في الشركة الوصول إلى نظام التتبع لأغراض مختلفة، حيث يسمح النظام لفريق المبيعات في كل الفروع بمراقبة تقدم عمليات التسليم لضمان وصول المنتج إلى العملاء في الوقت المتفق عليه، ويقوم مراقبو الجودة بالوصول إلى نظام التتبع لضمان الحفاظ على درجات الحرارة أو ضبطها حسب نوع المنتجات التي يتم نقلها.

### ٣-١١-٨-٤ الشاحنات ذات التخزين المتعدد Multi-Zone Trucks

تم تجهيز بعض شاحنات الأسطول بفواصل متحركة Dynamic Partitions، بحيث تتيح إمكانية نقل منتجات تستلزم درجات حرارة مختلفة (تجميد أو تبريد) في ذات الوقت وبذات الشاحنة. ويفضل هذه الميزة، يتسنى للشاحنة نقل المنتجات الجافة والمبردة والمجمدة في ذات الوقت، مما يتيح للشركة توزيع مجموعة متنوعة من المنتجات بكفاءة أعلى، حيث يتم التوزيع للعميل أو لأكثر من عميل واحد في كل رحلة، بما يختصر زمن التسليم ويقلل عدد الرحلات. وتعتقد الشركة أن هذه الميزة تساهم في رفع مبيعات الشركة بطريقة فعالة.

### ٤-١١-٨-٤ اتفاقيات الملكية والتأجير

كما في تاريخ ٢١ مارس ٢٠٢١م، بلغ إجمالي الأسطول ١,٠٨٠ مركبة، منها ٦٦٨ مركبة مملوكة من قبل الشركة و٤١٢ مركبة مستأجرة.

كما أنّ شاحنات حمولة ١ طن و٤ طن و١٠ طن هي مملوكة من قبل الشركة بسبب عمرها الإنتاجي الطويل وكفاءتها العالية، لاسيما وأنه تجري صيانتها داخل ورش الشركة الموجودة في أغلب فروع الشركة. وتحتوي الورشة عادة على مخزون من قطع الغيار ويتم تشغيلها من قبل فنيين ذوي خبرة يقومون بأغلب الخدمات المطلوبة باستثناء ما يتعلق بأجزاء المركبات المشمولة بضمان الوكيل. ويتم استئجار المركبات بشكل عام بناءً على إجمالي الأميال المقطوعة والعمر الافتراضي.

### ٥-١١-٨-٤ تدريب السائقين

يتعين على السائقين الجدد إظهار رخصة قيادة المركبات الثقيلة كما يتم اختبارهم في مرحلة إجراء المقابلات من قبل مدير النقل ومدير الأسطول. أو سواهما. تسعى الشركة جاهدةً للحفاظ على أعلى معايير السلامة. ووفقاً لذلك، في حالة وقوع حوادث أو سوء سلوك، يتم إصدار تحذيرات إلى السائق بعد التحقيق معه. وقد تؤدي المخالفات المتكررة إلى إنهاء عقد السائق.

### ٦-١١-٨-٤ التسويق ووسائل الإعلام

تسوّق الشركة المنتجات المرتبطة بعلاماتها التجارية سواءً التي توزعها أو المملوكة لها باستخدام أساليب تسويق مختلفة. حيث تلجأ الشركة في كثير من الأحيان للتسويق لأصنافها من خلال تنفيذ أنشطة تسويقية داخل متاجر العملاء مثل المشاركة في النشرات التسويقية المطبوعة واللافتات وشاشات العرض واستئجار الرفوف والعبوات الترويجية وغيرها. وفي بعض الأحيان، تنشط الشركة تسويقياً من خلال إجراء أنشطة ترويجية عبر وسائل الإعلام، مثل المنصات المختلفة لوسائل التواصل الاجتماعي والتلفزيون والراديو.

وتعمل الشركة مع وكالات التسويق لتطوير حملات التسويق وزيادة الوعي بعلاماتها التجارية ومراقبة أدائها في السوق. وتدرك الشركة مدى انتشار وأهمية وسائل التواصل الاجتماعي وأنها، إلى حد بعيد، أكثر الوسائل فعالية من حيث التكلفة للترويج لعلامتها التجارية، حيث تركز الشركة على منصات التواصل الاجتماعي المنتشرة في المملكة، مثل **Twitter** و **Instagram** و **Snapchat** و **YouTube** للدعاية لأصنافها المرتبطة بالعلامات التجارية، بما في ذلك داري ودو وكوبوليفا. علماً أن بعض الموردين يفضل أن يتولوا بأنفسهم أمر التسويق الاعلاني ATL لمنتجاتهم المرتبطة بالعلامات التجارية.

## ٧-١١-٨-٤ التسعير والمبيعات

إذا تم إبرام عقد على أصناف وكميات معينة مع عميل ما لفترة زمنية محددة وبأسعار محددة، فيُنْبَت السعر طيلة الفترة المتفق عليها. وفي مثل هذه الحالات، تقوم الشركة بإجراء اتفاق مع المورد المعني بشأن ذات الأصناف والكميات ولذات الفترة المتفق عليها مع العميل بهدف ضمان توفر المنتجات وثبات السعر.

وإذا كانت المبيعات على أساس أوامر الشراء، يضع فريق إدارة المبيعات قائمة أسعار محددة مسبقاً مصنفة حسب المنتج المستخدم من قبل مندوبي البيع حيث تتغير الأسعار بشكل دوري حسب مستجدات السوق.

لدى الشركة مجموعة متنوعة جداً من المنتجات، وبالتالي فإن آلية التسعير لأي منتج معين تعتمد على العديد من العوامل حسب نوع المنتج وقد يشمل ذلك العرض والطلب ومستويات إنتاج المحاصيل وأسعار الماشية الحية وأسعار المواد الخام والسوق والموقع الجغرافي التي يورّد منه المنتج، بالإضافة إلى العلاقة مع العملاء وحجم المشتريات لكل عميل منهم.

إن متوسط تغيير مخزون الشركة هو كل ٧ أسابيع تقريباً، مما يقلل من تعرض الشركة لتقلبات التكلفة.

## ١٢-٨-٤ الموظفون

كما في تاريخ ٣١ مارس ٢٠٢١م، يعمل لدى الشركة ١,٨٢٢ موظف ومنهم حوالي ٢٠٦ سعوديون (ويشمل إجمالي عدد الموظفين في الشركة الموظفين المستأجرين (من شركات استقدام)).

ويوضح الجدول التالي توزيع الموظفين على كل قسم كما في ٣١ ديسمبر ٢٠١٨م و٢٠١٩م و٢٠٢٠م والفترة المنتهية ٣١ مارس ٢٠٢١م.

### الجدول (١٨-٤): نظرة عامة على موظفي الشركة

عدد الموظفين												القسم
الفترة المنتهية ٣١ مارس ٢٠٢١م			السنة المالية ٢٠٢٠م			السنة المالية ٢٠١٩م			السنة المالية ٢٠١٨م			
الموظفين غير السعوديين	الموظفين السعوديين	إجمالي عدد الموظفين	الموظفين غير السعوديين	الموظفين السعوديين	إجمالي عدد الموظفين	الموظفين غير السعوديين	الموظفين السعوديين	إجمالي عدد الموظفين	الموظفين غير السعوديين	الموظفين السعوديين	إجمالي عدد الموظفين	
٧١٨	٧٠	٧٨٨	٧٢٢	٧٦	٧٩٨	٧١٤	٦٧	٧٨١	٧٧٤	٨٢	٨٥٦	المبيعات
٥٥٨	٨٦	٦٤٤	٥٥٣	٩٧	٦٥٠	٥٤١	٩٠	٦٣١	٥٣٣	٩٢	٦٢٥	سلسلة التوريد
١٣١	١٠٢	٢٣٣	١٢٦	١٠٢	٢٢٨	١٣٧	٩٦	٢٣٣	١٣٠	١٠١	٢٣١	خدمات الدعم
٥٢	٢٠	٧٢	٥٢	١٩	٧١	٥٠	١٩	٦٩	٥١	١٩	٧٠	التمويل والتحصيل
٢٩	٣	٣٢	٢٩	٢	٣١	٢٨	١	٢٩	٢٨	١	٢٩	تقنية المعلومات
٩	١٣	٢٢	٩	١٢	٢١	١١	١١	٢٢	١١	١١	٢٢	الموارد البشرية
١٣	٨	٢١	١٣	٥	١٨	٩	٧	١٦	١٣	٥	١٨	مراقبة الجودة
٩	٠	٩	٩	٠	٩	٩	٠	٩	٩	٠	٩	المشتريات
٤	٣	٧	٤	٣	٧	٣	٢	٥	٣	٣	٦	التسويق
١	١	٢	١	١	٢	١	١	٢	١	١	٢	الإدارة
٢	٠	٢	٠	٠	٠	٠	٠	٠	٠	٠	٠	إدارة المراجعة الداخلية
١,٥٢٦	٣٠٦	١,٨٣٢	١,٥١٨	٣١٧	١,٨٣٥	١,٥٠٣	٢٩٤	١,٧٩٧	١,٥٥٣	٣١٥	١,٨٦٨	الإجمالي

المصدر: معلومات الشركة



## ٩-٤ السعودية

تم اعتماد برنامج السعودية بموجب قرار معالي وزير الموارد البشرية والتنمية الاجتماعية رقم ٤٠٤٠ بتاريخ ١٢/١٠/١٤٣٢هـ (الموافق ١٠ سبتمبر ٢٠١١م)، بموجب قرار مجلس الوزراء رقم ٥٠ بتاريخ ٢١/٥/١٤١٥هـ (الموافق ٢٧ أكتوبر ١٩٩٤م). تم تنفيذ برنامج نطاقات في ١٢/١٠/١٤٣٢هـ (الموافق ١٠ سبتمبر ٢٠١١م)، حيث بدأت وزارة الموارد البشرية والتنمية الاجتماعية بتنفيذ برنامج نطاقات لتشجيع المؤسسات على توظيف المواطنين السعوديين. ومن خلال برنامج نطاقات يتم تقييم أداء أي شركة على أساس فئات محددة (نطاقات)، وهي الفئة البلاينية والفئة الخضراء (مقسمة إلى منخفضة ومتوسطة وعالية) والفئة الحمراء. تعتبر الشركات التي تقع في الفئتين البلاينية أو الخضراء قد استوفت متطلبات السعودية وبالتالي يحق لها الحصول على عدد من المزايا، مثل: الحصول على تأشيرات العمل وتجديدها أو تغيير مهن عمالها غير السعوديين (باستثناء المهن المخصصة حصرياً للمواطنين السعوديين). وتعتبر الشركات في الفئة الحمراء (بسبب عدم امتثالها لمتطلبات محددة) قد انتهكت متطلبات السعودية وقد تخضع لبعض الإجراءات العقابية، مثل الحد من قدرتها على تجديد تأشيرات عمل موظفيها غير السعوديين أو الحظر التام للموظفين غير السعوديين من الحصول على تأشيرات العمل أو تجديدها.

يوضح الجدول التالي نسبة السعودية في الشركة كما في ٣١ مارس ٢٠٢١م.

الجدول (٩-٤): نسبة السعودية في الشركة كما في ٣١ مارس ٢٠٢١م.

نشاط	أخضر متوسط	النسبة (%)
تجارة الجملة والتجزئة للمواد الغذائية والسلع الزراعية	أخضر متوسط	٣٠,٦١%
النقل البري للبضائع داخل المدن	أخضر متوسط	١٢,٦٠%
خدمات التنظيف	أخضر متوسط	٩,٢٦%

المصدر: معلومات الشركة

## ١٠-٤ الخطط المستقبلية وفرص النمو

### ١٠-٤-١ تنمية وتوسيع نطاق المنتجات الغذائية الحالية

تعتمد الشركة لزيادة حصتها في السوق - فيما يتعلق بمجموعة أصنافها الأساسية - من خلال الاستفادة من خبراتها وقدراتها اللوجستية والتوزيعية ومعرفتها العميقة بسوق الغذاء وعلاقتها الناجحة بالعديد من الجهات الفاعلة في السوق، وقد أجرت الشركة مراجعة متعمقة لأصنافها الحالية وعليه جرى تحديد العديد من فرص النمو المحتملة، من إضافة منتجات جديدة والانتشار باستخدام مجموعة متنوعة من قنوات التوزيع كما يلي:

- **اللحوم الحمراء والبيضاء:** ستركز الشركة خلال السنوات الخمس القادمة على توسيع نطاق تواجدها بشكل أكبر في قنوات خدمات الأغذية. بالإضافة إلى ذلك، ستكمل الشركة جهودها الحالية لزيادة حصتها في سوق اللحوم الحمراء والبيضاء بشكل أكبر عن طريق توسيع نطاق تواجدها في القطاعات الغذائية ذات القيمة المضافة وتحديداً المصنعات، مثل قطع الدجاج المجمدة، وبرغر الدجاج والناجتس، وقد بدأت الشركة في ٢٠٢٠م بتوسعة مصنع اللحوم التابع لها بما يخدم هذا الغرض.
- **مشروبات الألبان:** ستعمل الشركة على استكشاف فرص توسيع محفظة أصنافها وتعزيز علاماتها التجارية، حيث تمتلك الشركة الإمكانيات اللازمة التي تمكنها من الحصول على حصة سوقية جيدة.
- **منتجات الزيتون:** تخطط الشركة إلى توسيع نطاق تواجدها في أسواق هذه الفئة من أصناف عن طريق التركيز بشكل أكبر على قنوات خدمات الأغذية وتعزيز العلامة التجارية وتقديم أسعار متميزة.

### ١٠-٤-٢ الدخول إلى أسواق منتجات جديدة

تدرس الشركة جدوى وإمكانية الدخول إلى أسواق جديدة للمنتجات المجمدة مثل المتلجات وأيضاً المعجنات والفطائر المجمدة بالإضافة إلى عملها الحالي على تقييم العديد من فئات المنتجات غير المجمدة ذات النمو المرتفع، مثل المعكرونة، والصلصات والتوابل وحبوب الإفطار الساخنة.

### ١٠-٤-٣ خطط الشركة نحو الاعتماد على الطاقة المتجددة

أبرمت الشركة اتفاقية لشراء طاقة شمسية لمدة ١١ عاماً مع أحد المشاركين المحليين المعترف بمرجعيتهم في قطاع الطاقة المتجددة بتاريخ ٢٧ سبتمبر ٢٠٢٠م. من المتوقع أن يبدأ تشغيل نظام الطاقة الشمسية بنهاية الربع الثاني من عام ٢٠٢١م، ويبلغ حجم هذا النظام ١,٣٥ ميجاوات في ساعة الذروة، وهو ما يعادل الطاقة الكهربائية المولدة من المرافق بحوالي ٢,٠٧٥ جيجاوات للساعة في السنة. وعلاوة عن ذلك، من المتوقع أن يترتب عن المشروع تركيب ٣,٥٢٨ لوحة شمسية على مساحة تبلغ ٩,٢٠٠ متر مربع، وأن تولد كل لوحة ٣٨٥ واط. ومن المتوقع أن يقلل هذا النظام من انبعاثات ثاني أكسيد الكربون بما يصل إلى ٣٨,٧٥٦ طن في السنة، وأن يولد حوالي نسبة ٣٠% من استهلاك الفرع للكهرباء. سيتم نقل ملكية هذا النظام إلى الشركة عند انتهاء مدة العقد، كما تعزم الشركة على تطبيق هذا النظام إلى الفروع المتبقية في حال تحقيقه النتائج المستهدفة.

## ١١-٤ الشهادات والجوائز

حصلت الشركة منذ تأسيسها على العديد من الجوائز، ومن بينها أرقى الجوائز بما في ذلك ما يلي:

- ١٩٧٨م: ميدالية الاستحقاق من الدرجة الأولى من قبل جلالة الملك خالد بن عبد العزيز رحمه الله.
- ١٩٩٠م: وسام الشرف من الملكة إليزابيث الثانية برتبة رفيق فخري، نيوزيلاندا.
- ١٩٩٦م: وسام الاستحقاق الوطني من رئيس الجمهورية الفرنسية، جاك شيراك.
- ١٩٩٩م: ميدالية الشرف من الأمير هانريك، الدانمارك.
- ٢٠٠٤م: وسام شرف ريو برانكو برتبة قائد من رئيس جمهورية البرازيل.
- ٢٠١٤م: وسام جوقة الشرف برتبة فارس من رئيس الجمهورية الفرنسية، فرانسو هولاند.

المصدر: معلومات الشركة

## ١٢-٤ الإدارة ووظائف الدعم

تدير الشركة عملها من خلال العديد من الأقسام المختلفة والوظائف المُدارة مركزياً من مقرها الرئيسي، على النحو التالي:

### ١-١٢-٤ سلسلة الإمدادات

يتحمل قسم سلسلة الإمدادات في الشركة مسؤولية إدارة عملية سلسلة التوريد من البداية إلى النهاية، أي من شراء المنتجات إلى تسليمها للعملاء. إن وظيفة هذا القسم هي تقديم رؤية كاملة للشركة بشأن حركة المنتجات طوال سلسلة التوريد، مما يسهل التخطيط ويزيد من الكفاءة ويحسن من الفعالية. ويتألف قسم سلسلة الإمدادات من ثلاثة فرق رئيسية هي: فريق التخطيط وفريق النقل وفريق العمليات.

### ٢-١٢-٤ المشتريات

يتولى قسم المشتريات في الشركة مسؤولية ما يلي: تطوير شراكات استراتيجية مع الموردين، تقييم عروض الشراء، ودعم جميع الأقسام في شراء الإمدادات الغذائية، وتحديث قائمة الموردين المفضلين وفقاً لتقييم الموردين، ودعم إدخال منتجات أو فئات جديدة، وتحديد فرص إيجاد منتجات جديدة. كما يتولى هذا القسم إدارة العلاقات مع الموردين ومراجعتها للتأكد من كونها متوافقة مع قيم الشركة وغير مخلة بالمنافسة.

### ٣-١٢-٤ مراقبة الجودة

يطبق قسم مراقبة الجودة في الشركة معايير الجودة للمنتجات التي يتم توزيعها على العملاء. ويقوم القسم بإعداد تقارير دورية لقياس الجودة ويتم اختبار عينات المنتجات للتأكد من ذلك. كما يدعم القسم تطوير منتجات جديدة من خلال التأكد من استيفاء معايير الجودة ويسعى إلى تحسين الجودة مع الموردين. ويتم تطبيق إجراءات الاختبار العشوائية أثناء معالجة واستلام المنتجات من الموردين. ويكون القسم مسؤولاً أيضاً عن التحقيق في شكاوى العملاء المتعلقة بالمنتجات.

### ٤-١٢-٤ المبيعات

يُعد فريق المبيعات مسؤولاً عن وضع توقعات المبيعات وتحديد وتنفيذ استراتيجية الشركة بشأن مسائل التسعير والترويج لأصنافها. وفي سياق هذه العملية، يأخذ الفريق في الاعتبار مركز العلامات التجارية للشركة في السوق، بالإضافة إلى ميزات المنتج لكل فئة من فئات المنتجات. ويراقب فريق المبيعات أسعار السوق واتجاهاته بصورة مستمرة ويجري التعديلات المناسبة على أسعار التجزئة لمنتجاته وعروضه الترويجية عند الضرورة. كما يُعتبر فريق المبيعات مسؤولاً عن التنسيق مع العملاء ويتلقى منهم الطلبات.

### ٥-١٢-٤ التسويق

يُعد قسم التسويق في الشركة مسؤولاً عن تطوير استراتيجية المبيعات الإعلامية للشركة التي تركز على تجربة المستهلكين.

ويقوم القسم أيضاً بتطوير ومتابعة الحملات الإعلانية والتسويقية، آخذاً في الحسبان تفضيلات وسلوكيات المستهلكين في شتى مناطق المملكة. ويهدف الفريق أيضاً إلى تعزيز صورة العلامة التجارية وسمعة الشركة والترويج لها، وذلك من خلال التواصل مع جميع أصحاب المصلحة المعنيين، بما في ذلك الموردين والعملاء، والجمع بين قنوات الاتصال المختلفة، بما في ذلك وسائل التواصل الاجتماعي (مثل Instagram و Snapchat و Twitter و YouTube). هذا وتستعين الشركة بمصادر خارجية لتولي التسويق الرقمي وإدارة وسائل الإعلام عبر الإنترنت وتنفيذ وإنتاج المواد الاعلانية وغيرها.

### ٦-١٢-٤ الخدمات المساندة

يُعد قسم الخدمات المساندة في الشركة مسؤولاً عن معالجة جميع الشؤون الإدارية والحكومية، وشراء جميع المواد والمعدات التي لا علاقة لها بتوريد المنتجات الغذائية. ويضم القسم أيضاً الإدارة القانونية لدى الشركة، والتي تقوم بإعداد ومراجعة العقود وتقديم الدعم القانوني للأقسام الأخرى للتخفيف من المسؤوليات والتأكد من أن الشركة تمارس أعمالها وفقاً للأنظمة واللوائح المعمول بها.

## ٧-١٢-٤ الإدارة المالية

يُعتبر قسم الإدارة المالية للشركة مسؤولاً بشكل أساسي عن إعداد القوائم المالية للشركة، من خلال التسجيل اليومي للمعاملات المالية وتقارير الأداء للشركة. كما يتولى هذا القسم قيادة عملية إعداد الموازنة السنوية وضمان التزام أقسام الشركة بها على مدار السنة المالية، وتحديد مصادر رأس المال، وإدارة دورة التدفق النقدي، والتكفل بتحصيل المدفوعات من العملاء والتسديد للموردين في الوقت المناسب، وإدارة شؤون الزكاة والضرائب مع هيئة الزكاة والضريبة والجمارك. بالإضافة إلى ذلك، يؤدي القسم دوراً مهماً في إدارة علاقة الشركة مع البنوك وشركات التأمين حيث يتفاوض معهم بشأن أسعار الفائدة وشروط التمويل ووثائق التأمين.

## ٨-١٢-٤ تقنية المعلومات

يُعد قسم تقنية المعلومات في الشركة مسؤولاً عن إدارة ودعم جميع نظم وتقنيات المعلومات، والبنية التحتية للشبكة، وضوابط أمن البيانات، بالإضافة إلى جميع الأنشطة الفنية لدعم المستخدم النهائي، كل ذلك تزامناً مع موازنة محركات الأعمال الاستراتيجية كأداة لتمكين التكنولوجيا في كل وحدة عمل. ويشمل عمل القسم تحديد وتنفيذ نظم ومبادرات جديدة للتطبيقات على مستوى الشركة، وأدوات لأتمتة إجراءات العمل، وتقديم الدعم الفني لعمليات الأنظمة وصيانتها، وإدارة الأمن السيبراني وأنشطة هندسة المؤسسة، وتوفير التوجيه والقيادة في تعزيز وتنفيذ خطط استراتيجية طويلة الأجل لتقنية المعلومات بما يتوافق مع أهداف الشركة.

## ٩-١٢-٤ الموارد البشرية

يُعد قسم الموارد البشرية في الشركة مسؤولاً عن: إنشاء وتنفيذ استراتيجيات تؤكد على نزاهة الشركة فيما يتعلق بإدارة الموارد البشرية والإدارة، ووضع السياسات والإجراءات اللازمة لإدارة الموارد البشرية للشركة وتطويرها واستخدامها بشكل فعال، والإدارة والإشراف على الوصف الوظيفي والهيكل التنظيمي للشركة. كما يشرف قسم الموارد البشرية على إعداد ومراجعة هيكل الرواتب والتعويضات وإطار الاستحقاقات. ويعمل القسم على تعزيز ثقافة الأداء والتمكين التي تشجع على تحقيق الأهداف الفردية وأهداف الأعمال وتهدف إلى تحقيق التوظيف الفعال وتطوير الموظفين والحفاظ عليهم.

## ١٠-١٢-٤ المراجعة الداخلية

يُعد قسم المراجعة الداخلية مسؤولاً عن تحسين فعالية عمليات إدارة المخاطر والمراقبة والحكومة الخاصة بالشركة. فهو يركز على مراقبة كل العمليات، بما في ذلك العمليات المالية والمحاسبية، وكذلك ضمان امتثالها للسياسات والإجراءات واللوائح المتنوعة.

## ١١-١٢-٤ الالتزام

يُعد قسم الالتزام في الشركة مسؤولاً عن ضمان التزام الشركة بقواعدها الداخلية والأنظمة السعودية والقواعد الأخرى التي تنطبق على المنشأة.

## ١٢-١٢-٤ علاقات المستثمرين

يتولى قسم علاقات المستثمرين في الشركة المسؤوليات التالية: تمثيل الشركة أمام المستثمرين وتمثيل المستثمرين في الشركة، وتوفير المعلومات المالية للمستثمرين بطريقة دقيقة وفي الوقت المناسب، ومراعاة قواعد هيئة السوق المالية وتداول، وتقديم ملاحظات المستثمرين إلى إدارة الشركة ومجلس الإدارة.

## ١٣-١٢-٤ استمرارية الأعمال

لم يكن هناك أي تعليق أو انقطاع في أعمال الشركة مما قد يؤثر أو يكون له أثر كبير على الوضع المالي للشركة خلال فترة الاثني عشر (١٢) شهراً السابقة لتاريخ هذه النشرة، كما لا تعتمز الشركة إجراء أي تغيير جوهري في طبيعتها أو طبيعة أعمالها.



# أسماك asmak

إرث من البحر إلى المائدة  
our heritage, from the sea to your table



## 0- الهيكل التنظيمي للشركة وحوكمتها

يتألف الهيكل التنظيمي للشركة من مجلس الإدارة («مجلس الإدارة» أو «المجلس») واللجان المنبثقة عنه وهي لجنة المراجعة ولجنة الترشيحات والمكافآت. ويتولى المجلس المسؤولية النهائية للتوجيه والإشراف العام والرقابة العامة على الشركة وعلى فريق الإدارة التنفيذية.

يوضح الرسم التالي الهيكل التنظيمي للشركة كما في تاريخ هذه النشرة.

الشكل (0-1): هيكل التنظيمي للشركة

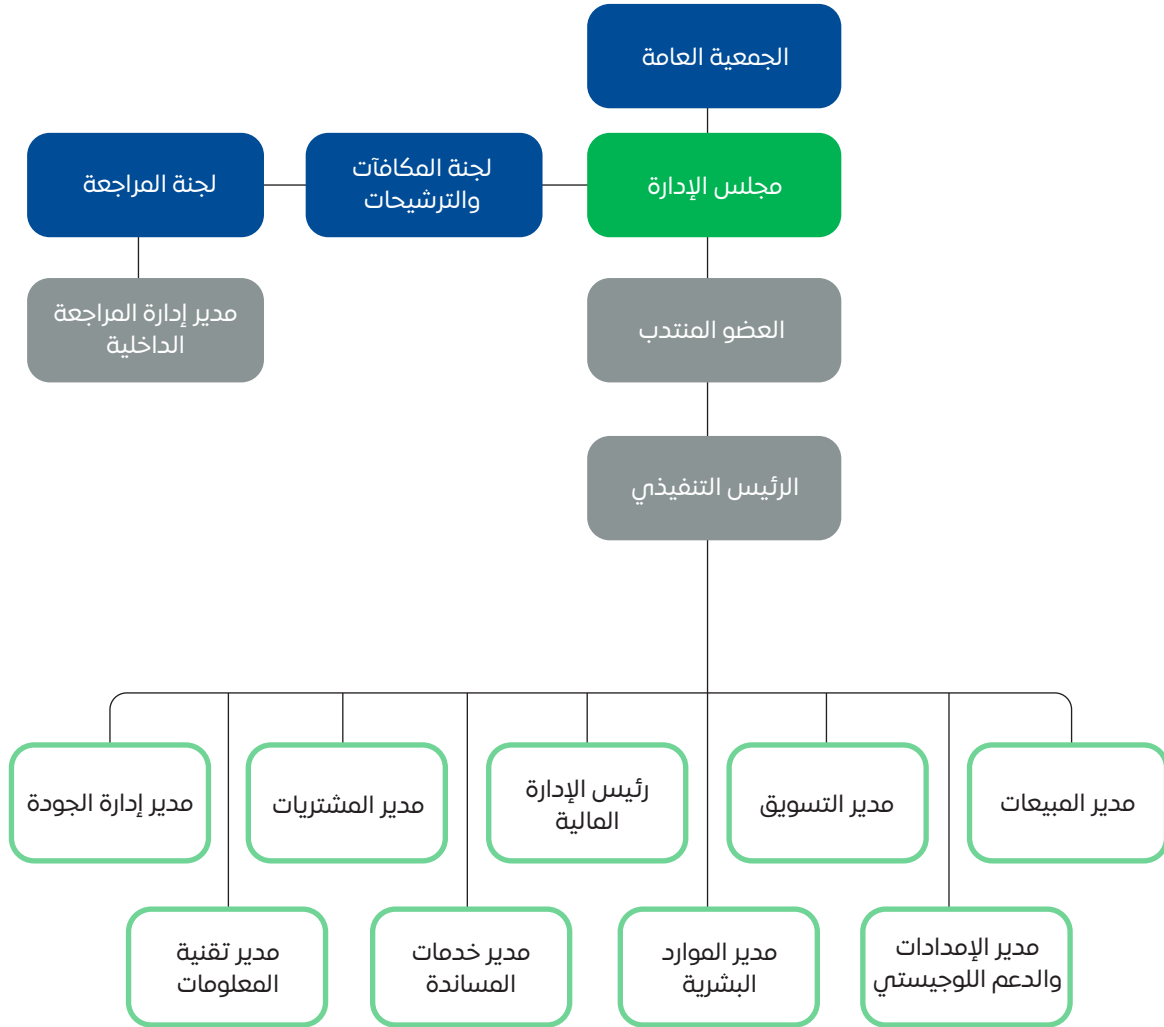

مصدر: الشركة

## الجدول (0-1): هيكل الملكية المباشرة في الشركة قبل الطرح وبعده

بعد الطرح			قبل الطرح			اسم المساهم
القيمة الاسمية (ريال سعودي)	نسبة الملكية المباشرة	عدد الأسهم	القيمة الاسمية (ريال سعودي)	نسبة الملكية المباشرة	عدد الأسهم	
٤١٥,٨٠٠,٠٠٠	٪٦٩,٣	٤١,٥٨٠,٠٠٠	٥٩٤,٠٠٠,٠٠٠	٪٩٩	٥٩,٤٠٠,٠٠٠	شركة أبناء عبدالله العلي المنجم
٤,٢٠٠,٠٠٠	٪٠,٧	٤٢٠,٠٠٠	٦,٠٠٠,٠٠٠	٪١	٦٠٠,٠٠٠	شركة الكفاءة العقارية
١٨٠,٠٠٠,٠٠٠	٪٣٠	١٨,٠٠٠,٠٠٠	-	-	-	الجمهور
٦٠٠,٠٠٠,٠٠٠	٪١٠٠	٦٠,٠٠٠,٠٠٠	٦٠٠,٠٠٠,٠٠٠	٪١٠٠	٦٠,٠٠٠,٠٠٠	الإجمالي

المصدر: الشركة

## 1-0 أعضاء مجلس الإدارة وأمين المجلس

### 1-1-0 تشكيل مجلس الإدارة

حسب نظام الشركة الأساسي، يتألف مجلس الإدارة من ستة (٦) أعضاء معينين من قبل الجمعية العامة العادية للمساهمين. ويعمل نظام الشركات ولائحة حوكمة الشركات والنظام الأساسي ودليل حوكمة الشركة الداخلي على تحديد واجبات مجلس الإدارة ومسؤولياته. وتكون مدة عضوية كل عضو منهم بمن فيهم رئيس المجلس ثلاث (٣) سنوات كحد أقصى. واستثناء من ذلك عينت الجمعية العامة للتحويل أول مجلس إدارة لمدة (٥) خمس سنوات.

في تاريخ هذه النشرة، يتألف مجلس الإدارة من ستة (٦) أعضاء.

ويوضح الجدول التالي أسماء أعضاء المجلس كما في تاريخ هذه النشرة:

### الجدول (0-2): أعضاء مجلس إدارة الشركة

الرقم	الاسم	المنصب	الجنسية	الصفة	تاريخ التعيين	نسب الملكية المباشرة		نسب الملكية غير المباشرة	
						قبل الطرح	بعد الطرح	قبل الطرح	بعد الطرح
١-	صالح بن عبدالله بن علي المنجم <sup>(١)</sup>	رئيس مجلس الإدارة	سعودي	عضو غير تنفيذي	٢٠٢١/٠٢/١٥ م	لا يوجد	لا يوجد	١٤٪	٩,٨٪
٢-	سليمان بن عبدالرحمن بن عبدالله القويز*	نائب رئيس مجلس الإدارة	سعودي	عضو مستقل	٢٠٢١/٠٢/١٥ م	لا يوجد	لا يوجد	لا يوجد	لا يوجد
٣-	فهد بن عبد المحسن بن عبد الرحمن الفضلي*	العضو المنتدب	سعودي	عضو تنفيذي	٢٠٢١/٠٢/١٥ م	لا يوجد	لا يوجد	لا يوجد	لا يوجد
٤-	حسن بن شكيب بن مراد الجابري	عضو مجلس الإدارة	سعودي	عضو مستقل	٢٠٢١/٠٢/١٥ م	لا يوجد	لا يوجد	لا يوجد	لا يوجد
٥-	عبدالله عمر عبدالله باوزير	عضو مجلس الإدارة	يمني	عضو غير تنفيذي	٢٠٢١/٠٢/١٥ م	لا يوجد	لا يوجد	لا يوجد	لا يوجد
٦-	محمد بن ابراهيم بن عبدالرحمن الرويتج	عضو مجلس الإدارة	سعودي	عضو غير تنفيذي	٢٠٢١/٠٢/١٥ م	لا يوجد	لا يوجد	لا يوجد	لا يوجد

المصدر: الشركة

\* تم تعيين أعضاء مجلس الإدارة في اجتماع الجمعية العامة بتاريخ ٢٠٢١/٠٢/١٥ م، وتم تعيين هؤلاء الأعضاء في مناصبهم بموجب قرار مجلس الإدارة رقم ١ بتاريخ ٢٠٢١/٠٢/٢٢ م.

(١) يمتلك السيد صالح المنجم نسبة ملكية غير مباشرة قدرها ١٤٪ قبل الطرح نتيجة: (١) نسبة ملكية مباشرة قدرها ١٤٪ في شركة أبناء عبدالله العلي المنجم (المساهم الكبير) التي بدورها تمتلك ٩٩٪ من أسهم الشركة قبل الطرح؛ و(٢) نسبة ملكية مباشرة قدرها ١٤٪ في شركة الكفاءة العقارية التي بدورها تمتلك ١٪ من أسهم الشركة قبل الطرح.

## ٢-١-٥ مسؤوليات مجلس الإدارة

تتضمن مسؤوليات رئيس مجلس الإدارة وأعضاء مجلس الإدارة وأمين سر المجلس التالي:

### ١-٢-١-٥ مجلس الإدارة

مع عدم الإخلال بصلاحيات الجمعية العمومية، يتمتع مجلس إدارة الشركة بأوسع الصلاحيات الضرورية لإدارة الشركة. وتكمن المسؤولية القصوى للشركة لدى المجلس حتى لو أنشأ اللجان أو فوض بعضاً من صلاحياته إلى طرف ثالث. لكن يستحسن أن يسعى مجلس الإدارة بقدر الإمكان تجنب إصدار وكالات شرعية عامة أو غير محددة المدة.

- يمثل عضو مجلس الإدارة كل المساهمين، ويتعهد بتنفيذ كل أمر يكون في المصلحة العامة للشركة. فالعضو لا يمثل مصالح مجموعة بعينها أو من صوتوا لصالح تعيينه في مجلس الإدارة.
  - يحدد مجلس الإدارة الصلاحيات المطلوب تفويضها إلى الإدارة التنفيذية وإجراءات اتخاذ أي إجراء وصلاحيات هذا التفويض. ويجب أن يقرر أيضاً الأمور التي ترجع صلاحيات اتخاذ القرار حيالها إلى مجلس الإدارة وحده. وعلى الإدارة التنفيذية أن تقدم إلى المجلس تقارير دورية حول ممارسة الصلاحيات التي يتم التفويض بها.
- وتتمثل أهم الوظائف الأساسية لمجلس الإدارة ما يلي:

- اعتماد التوجهات الاستراتيجية والأهداف الرئيسية للشركة والإشراف على تنفيذها، ومن ذلك:
  - وضع الاستراتيجية الشاملة للشركة وخطط العمل الرئيسية وسياسة إدارة المخاطر ومراجعتها وتوجيهها.
  - تحديد الهيكل الرأسمالي الأمثل للشركة واستراتيجياتها وأهدافها المالية وإقرار الميزانيات السنوية.
  - الإشراف على النفقات الرأسمالية الرئيسية للشركة، وتملك الأصول والتصرف بها.
  - وضع أهداف الأداء ومراقبة التنفيذ والأداء الشامل في الشركة.
  - المراجعة الدورية للهيكل التنظيمي والوظيفية في الشركة واعتمادها.
  - التحقق من توافر الموارد البشرية والمالية اللازمة لتحقيق أهداف الشركة وخططها الرئيسية.
- وضع أنظمة وضوابط للرقابة الداخلية والإشراف العام عليها، ومن ذلك:
  - وضع سياسة مكتوبة تنظم تعارض المصالح ومعالجة حالات التعارض المحتملة لكل من أعضاء مجلس الإدارة والإدارة التنفيذية والمساهمين ويشمل ذلك إساءة استخدام أصول الشركة ومراقبتها، وإساءة التصرف الناتج عن التعاملات مع الأشخاص ذوي العلاقة.
  - التأكد من سلامة الأنظمة المالية والمحاسبية المتبعة، بما في ذلك الأنظمة ذات الصلة بإعداد التقارير المالية.
  - التأكد من تطبيق أنظمة رقابية مناسبة لإدارة المخاطر، وذلك من خلال تحديد التصور العام عن المخاطر التي قد تواجه الشركة وطرحها بشفافية.
  - المراجعة السنوية لفاعلية إجراءات الرقابة الداخلية في الشركة.
  - تحضير والموافقة على مصفوفة الصلاحيات التابعة للشركة.
- وضع سياسات ومعايير وإجراءات واضحة ومحددة للعضوية في مجلس الإدارة ووضعها موضع التنفيذ بعد إقرار الجمعية العامة لها، على ألا تتعارض مع التعليمات الصادرة من الجهات المعنية بهذا الخصوص.
- وضع السياسات والإجراءات التي تضمن احترام الشركة للأنظمة واللوائح والتزامها بالإفصاح عن المعلومات الجوهرية للمساهمين.
  - تظل المسؤولية النهائية عن الشركة على المجلس حتى وإن شكل لجاناً أو فوض جهات أو أفراداً آخرين للقيام ببعض أعماله، وعلى المجلس تجنب إصدار تفويضات عامة أو غير محددة المدة.
  - يجب أن يؤدي مجلس الإدارة مهماته بمسؤولية وحسن نية وجدية واهتمام، وأن تكون قراراته مبنية على معلومات وافية من الإدارة التنفيذية أو أي مصدر موثوق آخر كالمستشارين وبيوت الخبرة.
  - يمثل عضو مجلس الإدارة جميع المساهمين، وعليه أن يلتزم بالقيام بما يحقق مصلحة الشركة عموماً وليس ما يحقق مصالح الشركة التي يمثلها أو التي صوتت على تعيينه في مجلس الإدارة.

### ٢-٢-١-٥ رئيس مجلس الإدارة

ينصب محور مسؤولية رئيس مجلس الإدارة في قيادة المجلس وتسهيل الإسهامات والمبادرات البناءة من قبل كل أعضاء مجلس الإدارة لضمان فاعلية المجلس في أداء وظائفه ككل عبر ممارسة واجباته ومسؤولياته.

أحد المؤهلات الجوهرية لرئيس مجلس الإدارة أن يكون قادراً على جعل اجتماعات المجلس فاعلة وذات أثر على واقع الشركة، ويكون بلوغ ذلك عبر:

- ضمان حصول أعضاء مجلس الإدارة في الوقت المناسب على المعلومات الكاملة والواضحة والصحيحة وغير المضللة.
- التحقق من قيام مجلس الإدارة بمناقشة جميع المسائل الأساسية بشكل فعال وفي الوقت المناسب.
- تمثيل الشركة أمام الغير وأمام القضاء وكتاب العدل وكافة الجهات الرسمية والخاصة والتوقيع نيابة عن الشركة وفق ما ينص عليه نظام الشركات ولوائحها التنفيذية ونظام الشركة الأساسي.

- تشجيع أعضاء مجلس الإدارة على ممارسة مهامهم بفعالية وبما يحقق مصلحة الشركة.
  - ضمان وجود قنوات للتواصل الفعلي مع المساهمين وإيصال آرائهم إلى مجلس الإدارة.
  - تشجيع العلاقات البناءة والمشاركة الفعالة بين كل من مجلس الإدارة والإدارة التنفيذية وبين الأعضاء التنفيذيين وغير التنفيذيين والمستقلين، وإيجاد ثقافة تشجع على النقد البناء.
  - التأكد من إعداد جدول أعمال اجتماعات مجلس الإدارة مع الأخذ بعين الاعتبار أي مسألة يطرحها أحد أعضاء مجلس الإدارة أو يثيرها مراجع الحسابات، والتشاور مع أعضاء المجلس والعضو المنتدب عند إعداد جدول أعمال المجلس.
  - عقد لقاءات بصفة دورية مع أعضاء مجلس الإدارة غير التنفيذيين دون حضور أي تنفيذي في الشركة.
  - إبلاغ الجمعية العامة العادية عند انعقادها بالأعمال والعقود التي يكون لأحد أعضاء مجلس الإدارة مصلحة مباشرة أو غير مباشرة فيها.
- تشمل المسؤوليات الأخرى للرئيس كونه المتحدث الرسمي باسم المجلس، وهذه الصفة تستوجب إبراز القدرة على القيادة تحت الظروف الصعبة أحياناً كثيرة. وفي بعض الأحوال، تستدعي مثل هذه المواقف أن يتحدث الرئيس علنياً باسم الشركة حتى لو كانت تلك المهمة تقع ضمن مسؤوليات العضو المنتدب الأساسية.
- إضافة إلى ذلك، يعتبر الرئيس حلقة الوصل الرئيسية بين الإدارة والمجلس. وذلك يوجب أن تكون العلاقة بين العضو المنتدب والرئيس علاقة حيوية طول الوقت. ولأن تكون هذه العلاقة فعالة، يجب أن يكون قوامها التعاون المشترك والثقة والاحترام المتبادل.
- يجب تشجيع العضو المنتدب على الاستفادة من رئيس المجلس ودفعه لمناقشة المسائل الحساسة أو الأمور الهامة للشركة أولاً بأول. فإذا كانت علاقة العمل جيدة، يضمن العضو المنتدب الاستفادة من خبرة الرئيس وذلك بطلب رأيه الموضوعي والمستقل. وعلى ضوء ما تتمخض عنه مناقشة المسائل مع العضو المنتدب، قد يرى الرئيس ضرورة رفعها للدراسة والتقييم على مستوى مجلس الإدارة.
- ومن مهام الرئيس أيضاً إدارة الاجتماعات العامة السنوية ولعب الدور الرئيسي في علاقة الشركة مع أي من أصحاب المصالح بالشركة أو تفويض من يراه مناسباً لإدارة تلك الاجتماعات.

### ٣-٢-١-٥ العضو المنتدب

في حدود الصلاحيات المفوضة من مجلس الإدارة أو المحددة في مصفوفة الصلاحيات، من وقت إلى آخر، يمثل العضو المنتدب المساهمين في متابعة الأنشطة اليومية للشركة، والقيام بتوجيه الإدارة ومراجعة القرارات الهامة قبل تمريرها لهيئات مجلس الإدارة. يكون للعضو المنتدب أوسع الصلاحيات لتمثيل الشركة أمام مختلف الجهات الحكومية ويكون له على سبيل المثال الأدوار والمسؤوليات الآتية:

- متابعة تنفيذ السياسات والأنظمة الداخلية للشركة المقررة من مجلس الإدارة.
- متابعة تنفيذ أنظمة وضوابط الرقابة الداخلية والإشراف العام عليها.
- متابعة تنفيذ قواعد الحوكمة الخاصة بالشركة بفعالية واقتراح تعديلاتها عند الحاجة.
- التأكد من تنفيذ السياسات والإجراءات التي تضمن تعقيد الشركة بالأنظمة واللوائح والتزامها بالإفصاح عن المعلومات الجوهرية للمساهمين وأصحاب المصالح.
- تزويد مجلس الإدارة بالمعلومات اللازمة لممارسة اختصاصاته.
- مراجعة الموازنة المالية قبل عرضها على مجلس الإدارة.
- مراجعة التقارير الدورية المالية وغير المالية بشأن التقدم المحرز في نشاط الشركة في ضوء خطط وأهداف الشركة الاستراتيجية، وعرض تلك التقارير على مجلس الإدارة.
- متابعة الرئيس التنفيذي للتأكد من سير العمل بالشكل الأمثل وبما يتفق مع أهداف الشركة واستراتيجيتها.
- التأكد من فعالية نظام الرقابة الداخلية وكفائته، والحرص على أن مخاطر الأعمال تدار وتتابع بشكل كافٍ.
- اقتراح سياسة واضحة لتفويض الأعمال للإدارة العليا وطريقة تنفيذها.
- المشاركة الفعالة في بناء ثقافة القيم الأخلاقية وتنميتها داخل الشركة.
- اعتماد البيانات الإعلامية والتصريح لوسائل الإعلام.
- اعتماد عدد من المعاملات وفقاً للحدود المذكورة في مصفوفة (دليل) الصلاحيات المعتمد من قبل مجلس الإدارة.
- بالإضافة إلى المسؤوليات والصلاحيات المذكورة في هذا القسم، يتمتع العضو المنتدب بجميع الصلاحيات المفوضة إليه في مصفوفة (دليل) الصلاحيات الموافق عليها من قبل المجلس، والمعدلة من وقت إلى آخر.

### ٤-٢-١-٥ أمين سر مجلس الإدارة

يكون أمين سر مجلس الإدارة مسؤولاً عن مهام معينة، لكن جوهر مسؤولياته الرئيسية هو ضمان أن المجلس تتوفر له مقومات الاستشارة المناسبة وضمن أن سجلات وقائع المجلس تعكس أن المجلس نفذ التزاماته تجاه الشركة. إضافة إلى ذلك، يساعد أمين سر مجلس الإدارة للالتزام بالمتطلبات التنظيمية الهامة.



حيث أن مهمة أمين سر مجلس الإدارة أن يتصرف دوماً بما يخدم مصالح الشركة ومساهميها في جميع الأوقات، يجب حمايته من النفوذ والتأثير الذي تمارسه الإدارة والأطراف الأخرى. للوفاء بمسؤولياته وواجباته، يجب على أمين سر مجلس الإدارة أن يقوم بما يلي:

- إعداد تقويم اجتماعات المجلس.
- مساعدة الرئيس في وضع جدول الأعمال.
- وضع العروض الخاصة بالمسائل الإجرائية والجوهرية التي تكون محل المناقشة.
- إعداد ملخصات نموذجية لمناقشات قاعات اجتماعات المجلس.
- إرسال إشعارات اجتماعات المجلس إلى كل أعضاء مجلس الإدارة.
- توزيع اقتراح التصويت على أعضاء مجلس الإدارة.
- جمع آراء أعضاء مجلس الإدارة المكتوبة والمكتملة خصوصاً أولئك الذين لم يكونوا حاضرين بأنفسهم في الاجتماع.
- إرسال الآراء المكتوبة إلى رئيس المجلس.

إضافة إلى ذلك، يجب على أمين سر مجلس الإدارة أن يساعد في ضمان إتباع إجراءات اجتماع المجلس. جنباً إلى جنب مع رئيس المجلس، ومطلوب من أمين سر مجلس الإدارة أن يدون مسودة محضر اجتماعات المجلس ويعرضها على أعضاء المجلس لإبداء ملاحظاتهم حيالها قبل توقيعها. ومن مهامه أيضاً تبليغ وتعريف الأعضاء الذين تم تعيينهم حديثاً بما يلي:

- إجراءات الشركة التي تنظم عمليات المجلس.
- الهيكل التنظيمي ومدراء الشركة.
- الوثائق الداخلية للشركة.
- قرارات الاجتماع السنوي العام للجمعية العمومية وقرارات المجلس الصادرة.
- توفر المعلومات المطلوبة من الأعضاء للوفاء المناسب بواجباتهم.

### 5-3-1-0 الرئيس التنفيذي

الرئيس التنفيذي مسؤول عن الأداء المالي والتشغيلي للشركة بشكل عام، وتطوير وتنفيذ استراتيجية الشركة، وتنفيذ خطط الأعمال السنوية للشركة المعتمدة من مجلس الإدارة. ويمارس الرئيس التنفيذي مهامه تحت الإشراف المباشر للعضو المنتدب، كما أنه يعمل كحلقة وصل بين العضو المنتدب والإدارة التنفيذية للشركة.

### 3-1-0 السير الذاتية لأعضاء مجلس الإدارة وأمين المجلس

نظرة عامة عن الخبرات والمؤهلات والمناصب الحالية والسابقة لكل عضو من أعضاء مجلس الإدارة وأمين المجلس.

#### 5-3-1-0 صالح بن عبدالله بن علي المنجم

العمر:	٦٣ سنة
الجنسية:	سعودي
المنصب الحالي:	رئيس مجلس الإدارة
تاريخ التعيين*:	٢٠٢١/٠٢/١٥م
المؤهل العلمي:	<ul style="list-style-type: none"> <li>• حاصل على شهادة الثانوية العامة من مدرسة النصر في الرياض في عام ١٩٧٦م.</li> </ul>
المناصب التنفيذية الحالية:	<ul style="list-style-type: none"> <li>• مدير عام في شركة المنجم للأغذية، وهي شركة مساهمة مغلقة، تأسست في المملكة العربية السعودية، وتعمل في قطاع تجارة الجملة والتجزئة في الفواكه والخضار واللحوم المبردة والمجمدة منذ عام ٢٠٠٧م إلى عام ٢٠٢١م.</li> </ul>
العضويات الحالية الأخرى:	<ul style="list-style-type: none"> <li>• عضو مجلس إدارة شركة أبناء عبد الله العلي المنجم، وهي شركة مساهمة مغلقة، تأسست في المملكة العربية السعودية، وتعمل في تجارة الجملة والتجزئة في المواد الغذائية وخدمات الإقامة والطعام والصناعات التحويلية والتنظيف العام للمباني وغيرها منذ عام ٢٠٠٩م.</li> <li>• عضو مجلس إدارة شركة الكفاءة العقارية، وهي شركة مساهمة مغلقة، تأسست في المملكة العربية السعودية، وتعمل في إقامة وتطوير المشاريع السكنية والتجارية والصناعية وبيعها أو تأجيرها لمصلحة الشركة وشراء الأراضي لإقامة المباني عليها واستثمارها بالبيع أو الإيجار لمصلحة الشركة وتملك وتأجير العقارات لمصلحة الشركة وإدارة وصيانة العقارات والمجمعات السكنية والمراكز التجارية والمجمعات السياحية، منذ عام ٢٠٠٧م.</li> </ul>

<ul style="list-style-type: none"> <li>• مدير المشتريات والمبيعات في شركة المنجم للأغذية، وهي شركة مساهمة مغلقة، تأسست في المملكة العربية السعودية، وتعمل في تجارة الجملة والتجزئة في الفواكه والخضار واللحوم المبردة والمجمدة، منذ عام ١٩٩٠م إلى عام ٢٠٠٦م.</li> <li>• مدير المبيعات والتسويق في شركة المنجم للأغذية، وهي شركة مساهمة مغلقة، تأسست في المملكة العربية السعودية، وتعمل في تجارة الجملة والتجزئة في الفواكه والخضار واللحوم المبردة والمجمدة منذ عام ١٩٨٦م إلى عام ١٩٩٠م.</li> <li>• مدير فرع نلاجة عتيقة بالرياض في شركة المنجم للأغذية، وهي شركة مساهمة مغلقة، تأسست في المملكة العربية السعودية، وتعمل في تجارة الجملة والتجزئة في الفواكه والخضار واللحوم المبردة والمجمدة منذ عام ١٩٧٨م إلى عام ١٩٨٥م.</li> </ul>	المناصب التنفيذية السابقة:
<ul style="list-style-type: none"> <li>• عضو لجنة الزراعة والأمن الغذائي في مجلس الغرف السعودية وغرفة الرياض، منذ عام ٢٠١٧م إلى عام ٢٠٢٠م.</li> <li>• عضو مجلس الأعمال السعودي المغربي، خلال عام ٢٠١٣م.</li> <li>• عضو مجلس الأعمال السعودي الهندي، منذ عام ٢٠١٠م إلى عام ٢٠١٣م.</li> <li>• رئيس مجلس الأعمال السعودي الإسباني، منذ عام ٢٠٠٥م إلى عام ٢٠٠٨م.</li> </ul>	العضويات السابقة:

\* تم تعيين أعضاء مجلس الإدارة في اجتماع الجمعية العامة بتاريخ ٢٠٢١/٠٢/١٥م، وتم تعيين السيد صالح كرئيس مجلس الإدارة بموجب قرار مجلس الإدارة رقم ١ بتاريخ ٢٠٢١/٠٢/٢٢م.

### ٢-٣-١-٥ سليمان بن عبدالرحمن بن عبدالله القوير

٦٤ سنة	العمر:
سعودي	الجنسية:
نائب مجلس الإدارة	المنصب الحالي:
٢٠٢١/٠٢/١٥م	تاريخ التعيين*:
<ul style="list-style-type: none"> <li>• حاصل على شهادة البكالوريوس في إدارة الأعمال من جامعة بورتلاند في الولايات المتحدة الأمريكية في عام ١٩٨١م.</li> <li>• نائب رئيس مجلس إدارة شركة أعمال المستقبل، وهي شركة مساهمة مغلقة، تأسست في المملكة العربية السعودية، وتعمل في تطوير سوق القوى العاملة، منذ عام ٢٠٢٠م.</li> <li>• رئيس مجلس إدارة شركة اتحاد اتصالات (موبايلي)، وهي شركة مساهمة مدرجة، تأسست في المملكة العربية السعودية، وتعمل في تشغيل نظم الاتصالات، منذ عام ٢٠١٥م.</li> <li>• عضو مجلس إدارة الشركة العربية السعودية للتأمين (معادن)، وهي شركة مساهمة مدرجة، تأسست في المملكة العربية السعودية، وتعمل في مجال التأمين، منذ عام ٢٠١٥م.</li> <li>• نائب رئيس مجلس إدارة المجموعة السعودية للاستثمار الصناعي، وهي شركة مساهمة مدرجة، تأسست في المملكة العربية السعودية، وتعمل في تصنيع البتروكيماويات، منذ عام ٢٠١٣م.</li> </ul>	المؤهل العلمي:
<ul style="list-style-type: none"> <li>• محافظ المؤسسة العامة للتأمينات الاجتماعية، وهي مؤسسة حكومية سعودية، منذ عام ٢٠١٣م إلى عام ٢٠٢١م (متقاعد منذ فبراير ٢٠٢١م).</li> <li>• الرئيس التنفيذي المساعد في بنك الرياض، وهي شركة مساهمة مدرجة، تأسست في المملكة العربية السعودية، وتعمل في القطاع المصرفي، منذ عام ٢٠٠٢م إلى عام ٢٠١٣م.</li> <li>• مدير قطاع الشركات والأفراد وشبكة الفروع في بنك الرياض، وهي شركة مساهمة مدرجة، تأسست في المملكة العربية السعودية، وتعمل في القطاع المصرفي، منذ عام ١٩٩٥م إلى عام ٢٠٠٢م.</li> <li>• المدير الإقليمي للمنطقة الوسطى في بنك الرياض، وهي شركة مساهمة مدرجة، تأسست في المملكة العربية السعودية، وتعمل في القطاع المصرفي، منذ عام ١٩٩٢م إلى عام ١٩٩٥م.</li> <li>• مدير قطاع الشركات التجارية بالمنطقة الوسطى في البنك الأهلي السعودي (مجموعة سامبا المالية سابقاً)، وهي شركة مساهمة مدرجة، تأسست في المملكة العربية السعودية، وتعمل في القطاع المصرفي، منذ عام ١٩٨٦م إلى عام ١٩٩٢م.</li> <li>• مدير القطاع العام في البنك الأهلي السعودي (مجموعة سامبا المالية سابقاً)، وهي شركة مساهمة مدرجة، تأسست في المملكة العربية السعودية، وتعمل في القطاع المصرفي، منذ عام ١٩٨٦م إلى عام ١٩٨٩م.</li> <li>• مدير قطاع خدمات الشركات في البنك الأهلي السعودي (مجموعة سامبا المالية سابقاً)، وهي شركة مساهمة مدرجة، تأسست في المملكة العربية السعودية، وتعمل في القطاع المصرفي، منذ عام ١٩٨٥م إلى عام ١٩٨٦م.</li> <li>• مدير عمليات الفرع الرئيسي بالرياض في البنك الأهلي السعودي (مجموعة سامبا المالية سابقاً)، وهي شركة مساهمة مدرجة، تأسست في المملكة العربية السعودية، وتعمل في القطاع المصرفي، منذ عام ١٩٨٣م إلى عام ١٩٨٥م.</li> <li>• مدير عمليات الخزينة في البنك الأهلي السعودي (مجموعة سامبا المالية سابقاً)، وهي شركة مساهمة مدرجة، تأسست في المملكة العربية السعودية، وتعمل في القطاع المصرفي، منذ عام ١٩٨١م إلى عام ١٩٨٣م.</li> </ul>	المناصب التنفيذية السابقة:

<ul style="list-style-type: none"> <li>رئيس مجلس إدارة شركة حصانة الاستثمارية، وهي شركة مساهمة مغلقة، تأسست في المملكة العربية السعودية، وتعمل في مجال استثمار الأصول، منذ عام ٢٠١٤م إلى عام ٢٠٢٠م.</li> <li>رئيس مجلس إدارة البنك السعودي الفرنسي، وهي شركة مساهمة مدرجة، تأسست في المملكة العربية السعودية، وتعمل في القطاع المصرفي، منذ عام ٢٠١٤م إلى عام ٢٠١٨م.</li> <li>نائب رئيس مجلس إدارة شركة أجل للتمويل التأجيري، وهي شركة مساهمة مغلقة، تأسست في المملكة العربية السعودية، وتعمل في التمويل التأجيري، منذ عام ٢٠٠٨م إلى عام ٢٠١٣م.</li> <li>رئيس مجلس إدارة شركة رويال وصن اليانز للتأمين (الشرق الأوسط)، وهي شركة بحرينية تأسست في مملكة البحرين، وتعمل في مجال التأمين، منذ عام ١٩٩٧م إلى عام ٢٠١٣م.</li> <li>عضو مجلس إدارة شركة ماستر كارد الدولية لمنطقتي أفريقيا وجنوب آسيا، وهي شركة أمريكية، تأسست الولايات المتحدة الأمريكية، وتعمل في خدمات البطاقات الائتمانية وأنظمة الدفع، منذ عام ١٩٩٦م إلى عام ٢٠١٣م.</li> <li>رئيس مجلس إدارة شركة العالمية للتأمين، وهي شركة مساهمة مغلقة، تأسست في المملكة العربية السعودية، وتعمل في مجال التأمين، منذ عام ١٩٩٧م إلى عام ٢٠٠٦م.</li> <li>عضو مجلس إدارة شركة التصنيع الوطنية، وهي شركة مساهمة مدرجة، تأسست في المملكة العربية السعودية، وتعمل في تصنيع البتروكيماويات، منذ عام ١٩٩٥م إلى عام ١٩٩٩م.</li> <li>عضو مجلس إدارة شركة الصناعات الزجاجية (زجاج)، وهي شركة مساهمة مدرجة، تأسست في المملكة العربية السعودية، وتعمل في صناعة ألواح الزجاج، منذ عام ١٩٩٣م إلى عام ١٩٩٥م.</li> </ul>	العضويات السابقة:
--	-------------------

\* تم تعيين أعضاء مجلس الإدارة في اجتماع الجمعية العامة بتاريخ ٢٠٢١/٠٢/١٥م، وتم تعيين السيد سليمان القويض كاتب رئيس مجلس الإدارة بموجب قرار مجلس الإدارة رقم ١ بتاريخ ٢٠٢١/٠٢/٢٢م.

### ٣-٣-١-٥ فهد بن عبد المحسن بن عبد الرحمن الفضلي

العمر:	٤٨ سنة
الجنسية:	سعودي
المنصب الحالي:	العضو المنتدب
تاريخ التعيين*:	٢٠٢١/٠٢/١٥م
المؤهل العلمي:	<ul style="list-style-type: none"> <li>حاصل على شهادة البكالوريوس في الهندسة الكيميائية من جامعة الملك سعود في الرياض في عام ١٩٩٥م.</li> </ul>
المناصب التنفيذية الحالية:	<ul style="list-style-type: none"> <li>الرئيس التنفيذي في شركة أبناء عبد الله العلي المنجم، وهي شركة مساهمة مغلقة سعودية، تأسست في المملكة العربية السعودية، وتعمل في تجارة الجملة والتجزئة في المواد الغذائية وخدمات الإقامة والطعام والصناعات التحويلية والتنظيف العام للمباني وغيرها، منذ عام ٢٠١٧م.</li> </ul>
العضويات الأخرى:	<ul style="list-style-type: none"> <li>رئيس مجلس إدارة شركة فرانس بولتري، وهي شركة مساهمة مبسطة، تأسست في فرنسا، وتعمل في قطاع إنتاج الدواجن، منذ عام ٢٠١٨م.</li> </ul>
المناصب التنفيذية السابقة:	<ul style="list-style-type: none"> <li>الرئيس التنفيذي في شركة المنجم للأغذية، شركة مساهمة مغلقة، تأسست في المملكة العربية السعودية، وتعمل في تجارة الجملة والتجزئة في الفواكه والخضار واللحوم المبردة والمجمدة، منذ عام ٢٠١٣م إلى عام ٢٠١٧م.</li> <li>مدير عام الشؤون التجارية في شركة اسمنت اليمامة، وهي شركة مساهمة عامة، تأسست في المملكة العربية السعودية، وتعمل في قطاع صناعة الاسمنت، منذ عام ٢٠٠٨م إلى عام ٢٠١٣م.</li> <li>مدير مبيعات كبار العملاء في شركة سابك، وهي شركة مساهمة مدرجة، تأسست في المملكة العربية السعودية، وتعمل في قطاع صناعة البتروكيماويات والأسمدة والمعادن، منذ عام ٢٠٠٧م إلى عام ٢٠٠٨م.</li> <li>مدير مبيعات في شركة سابك، وهي شركة مساهمة مدرجة، تأسست في المملكة العربية السعودية، وتعمل في قطاع صناعة البتروكيماويات والأسمدة والمعادن، منذ عام ٢٠٠٤م إلى عام ٢٠٠٧م.</li> <li>مدير التخطيط والتشغيل في شركة سابك، وهي شركة مساهمة مدرجة، تأسست في المملكة العربية السعودية، وتعمل في قطاع صناعة البتروكيماويات والأسمدة والمعادن، منذ عام ٢٠٠٠م إلى عام ٢٠٠٤م.</li> <li>باحث تسويق في شركة سابك، وهي شركة مساهمة مدرجة، تأسست في المملكة العربية السعودية، وتعمل في قطاع صناعة البتروكيماويات والأسمدة والمعادن، منذ عام ١٩٩٥م إلى عام ٢٠٠٠م.</li> </ul>

\* تم تعيين أعضاء مجلس الإدارة في اجتماع الجمعية العامة بتاريخ ٢٠٢١/٠٢/١٥م، وتم تعيين السيد فهد الفضلي كعضو المنتدب بموجب قرار مجلس الإدارة رقم ١ بتاريخ ٢٠٢١/٠٢/٢٢م.

## حسن بن شكيب بن مراد الجابري ٤-٣-١-٥

العمر:	٦٠ سنة
الجنسية:	سعودي
المنصب الحالي:	عضو مجلس الإدارة
تاريخ التعيين:	٢٠٢١/٠٢/١٥ م
المؤهل العلمي:	<ul style="list-style-type: none"> <li>• حاصل على شهادة البكالوريوس في هندسة زراعية من الجامعة الأمريكية في بيروت في عام ١٩٨٤م.</li> </ul>
المناصب التنفيذية الحالية:	<ul style="list-style-type: none"> <li>• الرئيس التنفيذي في شركة السعودية للاقتصاد والتنمية (سدكو القابضة)، وهي شركة قابضة، تأسست في المملكة العربية السعودية، وتعمل في مجال الاستثمارات المسؤولة والمستدامة، منذ عام ٢٠١٨م.</li> <li>• عضو مجلس إدارة مدرسة اليسر العالمية، وهي شركة ذات مسؤولية محدودة، تأسست في المملكة العربية السعودية، وتعمل في قطاع التعليم، منذ عام ٢٠٢٠م.</li> <li>• عضو مجلس إدارة شركة السعودية للاقتصاد والتنمية للأوراق المالية (سدكو كابيتال)، وهي شركة مساهمة مغلقة تأسست في المملكة العربية السعودية، وتعمل في إدارة الأصول العالمية، منذ عام ٢٠٢٠م.</li> <li>• عضو مجلس إدارة الشركة العربية لتجارة المواد البترولية (أبسكو)، وهي شركة مساهمة مغلقة، تأسست في المملكة العربية السعودية، وتعمل في تجارة المواد البترولية، منذ عام ٢٠١٩م.</li> <li>• عضو مجلس إدارة ورئيس لجنة التدقيق في الخطوط السعودية للتموين، وهي شركة مساهمة مدرجة، تأسست في المملكة العربية السعودية، وتعمل في خدمات التموين لصالح الناقل الوطنية في المملكة العربية السعودية المتمثلة بالمؤسسة العامة للخطوط الجوية العربية السعودية، منذ عام ٢٠١٩م.</li> <li>• عضو مجلس إدارة مجموعة إيلاف للسفر والسياحة، وهي شركة ذات مسؤولية محدودة، تأسست في المملكة العربية السعودية، وتعمل في قطاع السياحة والسفر والفنادق، منذ عام ٢٠١٨م.</li> <li>• نائب رئيس مجلس إدارة ورئيس اللجنة التنفيذية في شركة دار التمليك، وهي شركة مساهمة مغلقة، تأسست في المملكة العربية السعودية، وتعمل في تقديم حلول التمويل السكني في المملكة العربية السعودية، منذ عام ٢٠١٠م.</li> </ul>
العضويات الحالية الأخرى:	<ul style="list-style-type: none"> <li>• الرئيس التنفيذي في شركة السعودية للاقتصاد والتنمية للأوراق المالية (سدكو كابيتال)، وهي شركة مساهمة مغلقة، تأسست في المملكة العربية السعودية، وتعمل في إدارة الأصول العالمية، منذ عام ٢٠١٠م إلى عام ٢٠١٨م.</li> <li>• رئيس الأعمال البنكية الاستثمارية في شركة الأهلي المالية، وهي شركة مساهمة، تأسست في المملكة العربية السعودية، وتعمل في خدمات الإدارة، الحفظ، الترتيب، المشورة، التعهد بالتغطية والتعامل بصفة أصيل ووكيل في الأوراق المالية، منذ عام ٢٠٠٧م إلى عام ٢٠١٠م.</li> <li>• رئيس إدارة الأعمال البنكية للشركات في البنك الأهلي التجاري، وهي شركة مساهمة، تأسست في المملكة العربية السعودية، منذ عام ٢٠٠١م إلى عام ٢٠٠٧م.</li> <li>• نائب الرئيس التنفيذي في مجموعة دار المال الإسلامي، وهي مؤسسة مالية، تأسست في سويسرا، وتعمل في القطاع البنكي، منذ عام ١٩٩٨م إلى عام ٢٠٠١م.</li> <li>• رئيس المنطقة الغربية للمجموعة البنكية للشركات ومدير أول لخدمات الائتمان في البنك الأهلي السعودي (مجموعة سامبا المالية سابقاً)، وهي شركة مساهمة مدرجة، تأسست في المملكة العربية السعودية، وتعمل في القطاع البنكي، منذ عام ١٩٨٤م إلى عام ١٩٩٨م.</li> </ul>
المناصب التنفيذية السابقة:	<ul style="list-style-type: none"> <li>• رئيس مجلس إدارة شركة سدكو كابيتال لوكسمبورغ للاستثمارات المالية، وهي شركة ذات مسؤولية محدودة، تأسست في لوكسمبورغ، وتعمل في الاستثمارات، منذ عام ٢٠١٢م إلى عام ٢٠١٨م.</li> <li>• رئيس مجلس إدارة صناديق سدكو كابيتال العالمية للاستثمارات، وهي شركة ذات مسؤولية محدودة، تأسست في لوكسمبورغ، وتعمل في الاستثمارات العالمية، منذ عام ٢٠١٢م إلى عام ٢٠١٨م.</li> <li>• عضو مجلس إدارة شركة أحمد محمد صالح باعشن وشركاؤه، وهي شركة مساهمة مغلقة، تأسست في المملكة العربية السعودية، وتعمل في تجارة المواد الغذائية، منذ عام ٢٠١٢م إلى عام ٢٠١٨م.</li> <li>• عضو مجلس إدارة شركة السعودية للاقتصاد والتنمية للأوراق المالية (سدكو كابيتال)، وهي شركة مساهمة مغلقة، تأسست في المملكة العربية السعودية، وتعمل في إدارة الأصول، منذ عام ٢٠١٠م إلى عام ٢٠١٨م.</li> <li>• عضو مجلس إدارة شركة الجذور العربية، وهي شركة مساهمة مغلقة، تأسست في المملكة العربية السعودية، وتعمل في تجارة مواد البناء، منذ عام ٢٠١٠م إلى عام ٢٠١٧م.</li> <li>• عضو مجلس إدارة ورئيس لجنة التدقيق في الخطوط السعودية للتموين، منذ عام ٢٠١١م إلى عام ٢٠١٦م.</li> <li>• عضو مجلس إدارة والعضو المنتدب في شركة الأهلي المالية، وهي شركة مساهمة، تأسست في المملكة العربية السعودية، وتعمل في خدمات الإدارة، الحفظ، الترتيب، المشورة، التعهد بالتغطية والتعامل بصفة أصيل ووكيل في الأوراق المالية، منذ عام ٢٠٠٧م إلى عام ٢٠١٠م.</li> </ul>

### عبدالله عمر عبدالله باوزير 0-3-1-0

العمر:	٥١ سنة
الجنسية:	يمني
المنصب الحالي:	عضو مجلس الإدارة
تاريخ التعيين:	٢٠٢١/٠٢/١٥م
المؤهل العلمي:	<ul style="list-style-type: none"> <li>• حاصل على شهادة البكالوريوس في المحاسبة من جامعة الملك سعود في الرياض في عام ١٩٩٢م.</li> </ul>
المناصب التنفيذية الحالية:	<ul style="list-style-type: none"> <li>• رئيس إدارة الشؤون المالية في شركة أبناء عبد الله العلي المنجم، وهي شركة مساهمة مغلقة، تأسست في المملكة العربية السعودية، وتعمل في تجارة الجملة والتجزئة في المواد الغذائية وخدمات الإقامة والطعام والصناعات التحويلية والتنظيف العام للمباني وغيرها، منذ عام ٢٠١٣م.</li> </ul>
العضويات الحالية الأخرى:	<ul style="list-style-type: none"> <li>• عضو مجلس إدارة شركة فرانس بولتري، وهي شركة مساهمة مبسطة، تأسست في فرنسا، وتعمل في قطاع إنتاج الدواجن، منذ عام ٢٠١٨م.</li> </ul>
المناصب التنفيذية السابقة:	<ul style="list-style-type: none"> <li>• رئيس إدارة الشؤون المالية في شركة المنجم للأغذية، شركة مساهمة مغلقة، تأسست في المملكة العربية السعودية، وتعمل في تجارة الجملة والتجزئة في الفواكه والخضار واللحوم المبردة والمجمدة، منذ عام ٢٠١٠م إلى عام ٢٠١٣م.</li> <li>• مدير مالي في مصنع أغذية شركة الخليج للتموين، وهي شركة ذات مسؤولية محدودة، تأسست في المملكة العربية السعودية، ويعمل المصنع في إنتاج وتوزيع الفطائر والمخبوزات، منذ عام ٢٠٠٢م إلى ٢٠٠٩م.</li> <li>• مدير مراجعة في شركة إرنست ويونغ وشركاهم (محاسبون قانونيون)، وهي شركة تضامنية، تأسست في المملكة العربية السعودية، تعمل في التدقيق، مراجعة الحسابات والاستشارات، منذ عام ٢٠٠٠م إلى عام ٢٠٠٢م.</li> <li>• مشرف مراجعة في شركة إرنست ويونغ وشركاهم (محاسبون قانونيون)، وهي شركة تضامنية، تأسست في المملكة العربية السعودية، تعمل في التدقيق، مراجعة الحسابات والاستشارات، منذ عام ١٩٩٨م إلى عام ٢٠٠٠م.</li> <li>• مراجع حسابات في شركة إرنست ويونغ وشركاهم (محاسبون قانونيون)، وهي شركة تضامنية، تأسست في المملكة العربية السعودية، تعمل في التدقيق، مراجعة الحسابات والاستشارات، منذ عام ١٩٩٢م إلى عام ١٩٩٧م.</li> </ul>

### محمد بن ابراهيم بن عبدالرحمن الرويتع 7-3-1-0

العمر:	٤٩ سنة
الجنسية:	سعودي
المنصب الحالي:	عضو مجلس الإدارة
تاريخ التعيين:	٢٠٢١/٠٢/١٥م
المؤهل العلمي:	<ul style="list-style-type: none"> <li>• حاصل على شهادة البكالوريوس في إدارة اعمال من جامعة جنوب كاليفورنيا في الولايات المتحدة الأمريكية في عام ١٩٩٢م.</li> </ul>
المناصب التنفيذية الحالية:	<ul style="list-style-type: none"> <li>• الرئيس التنفيذي في مكتب الخطوات الأربعة الدولية، وهي مؤسسة فردية، تأسست في المملكة العربية السعودية، وتعمل في قطاع الاستشارات التسويقية وتطوير الأعمال، منذ عام ٢٠٠٧م.</li> </ul>
العضويات الحالية الأخرى:	<ul style="list-style-type: none"> <li>• مؤسس وعضو مجلس إدارة جمعية الاستشارات التسويقية، وهي جمعية مهنية مرخصة من وزارة الموارد البشرية، منذ عام ٢٠١٧م.</li> <li>• عضو المجلس الاستشاري في شركة منافع، وهي شركة مساهمة مغلقة، تأسست في المملكة العربية السعودية، وتعمل في قطاع التقنية المالية، منذ عام ٢٠١٧م.</li> <li>• عضو مجلس إدارة شركة الدكتور محمد الفقيه وشركاؤه، وهي شركة مساهمة مغلقة، تأسست في المملكة العربية السعودية، وتعمل في القطاع الصحي (إدارة المستشفيات)، منذ عام ٢٠١٥م.</li> </ul>
المناصب التنفيذية السابقة:	<ul style="list-style-type: none"> <li>• نائب الرئيس التنفيذي للتسويق في المجموعة السعودية للأبحاث والتسويق، وهي شركة مساهمة مدرجة، تأسست في المملكة العربية السعودية، تعمل في قطاع الإعلام والنشر والطباعة، منذ عام ٢٠٠٥م إلى عام ٢٠٠٧م.</li> <li>• مدير عام التسويق في مجموعة لازوردي، وهي شركة مساهمة مدرجة، تأسست في المملكة العربية السعودية، وتعمل في قطاع المجوهرات والذهب، منذ عام ٢٠٠٢م إلى عام ٢٠٠٥م.</li> <li>• مدير التسويق في شركة كوكا كولا العالمية للمشروبات، وهي شركة مساهمة مدرجة، تأسست في الولايات المتحدة الأمريكية، وتعمل في قطاع المشروبات الغازية، منذ عام ٢٠٠٠م إلى عام ٢٠٠٣م.</li> <li>• مساعد مدير عام التسويق في مجموعة صافولا، وهي شركة مساهمة مدرجة، تأسست في المملكة العربية السعودية، وتعمل في قطاع المواد الغذائية، منذ عام ١٩٩٢م إلى عام ٢٠٠٠م.</li> </ul>
العضويات السابقة:	<ul style="list-style-type: none"> <li>• نائب الرئيس في لجنة التسويق في غرفة الرياض منذ عام ٢٠١٠م إلى عام ٢٠١٢م.</li> </ul>

## ٧-٣-١-٥ غيث بن شعيل بن صالح العتيبي

العمر:	٢٨ سنة
الجنسية:	سعودي
المنصب الحالي:	أمين سر مجلس الإدارة
تاريخ التعيين:	٢٠٢١/٠٢/٠٧م
المؤهل العلمي:	• حاصل على شهادة البكالوريوس في الأنظمة من جامعة الإمام محمد بن سعود الإسلامية في الرياض في عام ٢٠١٦م.
المؤهل المهني:	• محام مرخص من وزارة العدل بموجب قرار وزير العدل رقم ٤١٣٢٢، وتاريخ ١٣/٠٥/١٤٤١هـ (الموافق ٠٨/٠١/٢٠٢٠م).
المناصب التنفيذية الحالية:	• أخصائي الشؤون القانونية في شركة المنجم للأغذية، شركة ذات مسؤولية محدودة، تأسست في المملكة العربية السعودية، تعمل في تجارة الجملة والتجزئة في الفواكه والخضار واللحوم المبردة والمجمدة، منذ عام ٢٠١٧م.
المناصب التنفيذية السابقة:	• مدرب بوكالة الشؤون القانونية والتعاون الدولي في وزارة الداخلية في المملكة العربية السعودية، منذ عام ٢٠١٥م إلى عام ٢٠١٦م.

## ٢-٥ لجان مجلس الإدارة

يجب أن يكون لدى الشركة عدد مناسب من اللجان حسب حاجة الشركة وظروفها لكي يتمكن مجلس الإدارة من تأدية مهامه بشكل فعال. ويتم تشكيل اللجان التابعة لمجلس الإدارة وفقاً لإجراءات عامة يضعها مجلس الإدارة تتضمن تحديد مهمة اللجنة ومدة عملها والصلاحيات الممنوحة لها وكيفية رقابة مجلس الإدارة عليها. وعلى اللجنة أن تبلغ مجلس الإدارة بما تقوم به أو تتوصل إليه من نتائج أو تتخذه من قرارات بشفافية مطلقة، وعلى مجلس الإدارة أن يتابع عمل اللجان بشكل دوري للتحقق من قيامها بالأعمال الموكلة إليها.

فيما يلي ملخص عن هيكل ومسؤوليات والأعضاء الحاليين لكل لجنة دائمة:

## ١-٢-٥ لجنة الترشيحات والمكافآت

تتمثل المهمة الأساسية للجنة الترشيحات والمكافآت في تحديد الأفراد المؤهلين والمرشحين ليكونوا أعضاء بمجلس الإدارة وتطبيق عليهم الشروط اللازمة للعضوية، وكذلك مساعدة مجلس الإدارة في وضع نظام حاكم سليم وبناء السياسات والإجراءات اللازمة لذلك. ويشمل نطاق عمل اللجنة القيام بكل الأعمال التي تمكنها من تحقيق مهامها، ومنها:

- ١- ترشيح الأعضاء المؤهلين لعضوية مجلس الإدارة.
- ٢- المراجعة السنوية لمتطلبات عضوية مجلس الإدارة والتي تتضمن الإمكانيات، الخبرة وتوفر الوقت لأنشطة مجلس الإدارة.
- ٣- مراجعة هيكل مجلس الإدارة واقتراح التعديلات المطلوبة في ضوء مصلحة الشركة.
- ٤- تحديد نقاط القوة والضعف في مجلس الإدارة واقتراح التعديلات المطلوبة في ضوء مصلحة الشركة.
- ٥- الترشيح لمناصب الرئيس التنفيذي للشركة والعضو المنتدب وترشيح أعضاء اللجنة لاعتمادهم من مجلس الإدارة أو الجمعية العمومية.
- ٦- مراجعة سياسات وإجراءات الموافقة على مجلس الإدارة قبل تطبيقها من خلال الجمعية العمومية.
- ٧- مراقبة استقلالية أعضاء مجلس الإدارة من المستقلين ومراقبة وجود أي تعارض للمصالح بصورة سنوية.
- ٨- مراجعة المواد التحضيرية والدورات التدريبية لأعضاء مجلس الإدارة الجدد.
- ٩- تقديم تصور يتضمن سياسات واضحة فيما يخص مكافآت المديرين وكبار التنفيذيين.
- ١٠- مراجعة واقتراح خطط تولي الوظائف التنفيذية الرئيسية.
- ١١- مراجعة هيكل المكافآت والامتيازات للشركة ككل والذي يتضمن الدرجات الوظيفية، هيكل الأجور والامتيازات، والمكافآت والحوافز المرتبطة بالأداء.
- ١٢- الموافقة على التغييرات في مكافأة الرئيس التنفيذي، والتوصية بتغيير المكافآت لكل من العضو المنتدب، وأعضاء مجلس الإدارة، وأعضاء لجان مجلس الإدارة المختلفة.
- ١٣- اعتماد المكافآت غير الاعتيادية (مكافآت التوظيف أو الأداء) للرئيس التنفيذي والوظائف العليا.
- ١٤- تكون لجنة الترشيحات والمكافآت إحدى اللجان المنبثقة عن مجلس الإدارة، وتشكل اللجنة من (٣) أعضاء على الأقل، ويراعى الاتي:
- ١٥- أن يكون جميع أعضاء اللجنة من أعضاء مجلس الإدارة غير التنفيذيين، وعلى أن يكون من بينهم عضو مستقل على الأقل.
- ١٦- أن يكون رئيس اللجنة من الأعضاء المستقلين.
- ١٧- ألا يشغل رئيس مجلس الإدارة منصب رئيس اللجنة.
- ١٨- أن يكون لدى أعضاء اللجنة تأهيل علمي وتدريب عملي مناسب، وإلمام بالنواحي الإدارية، وطبيعة نشاط الشركة.

تشكّل لجنة الترشيحات والمكافآت بقرار من مجلس إدارة الشركة. تصدر الجمعية العامة للشركة - بناءً على اقتراح من مجلس الإدارة - لائحة عمل لجنة الترشيحات والمكافآت، على أن تشمل هذه اللائحة ضوابط وإجراءات عمل اللجنة، ومهامها، وقواعد اختيار أعضائها، ومدة عضويتهم، ومكافآتهم.

## الجدول (0-3): أعضاء لجنة الترشيحات والمكافآت

الاسم	المنصب
1- حسن بن شكيب بن مراد الجابري	رئيس اللجنة
2- عبدالله عمر عبدالله باوزير	عضو
3- محمد بن ابراهيم بن عبدالرحمن الرويتع	عضو

المصدر: الشركة

فيما يلي نبذة موجزة عن أعضاء لجنة الترشيحات والمكافآت:

### 0-1-1-1 حسن بن شكيب بن مراد الجابري

يرجى مراجعة القسم 0-1-3-4.

### 0-1-2-1 عبدالله عمر عبدالله باوزير

يرجى مراجعة القسم 0-1-3-5.

### 0-1-2-3 محمد بن ابراهيم بن عبدالرحمن الرويتع

يرجى مراجعة القسم 0-1-3-6.

## 0-2-2-0 لجنة المراجعة

تختص لجنة المراجعة بمراقبة أعمال الشركة والتحقق من سلامة ونزاهة التقارير والقوائم المالية وأنظمة الرقابة الداخلية فيها، وتشمل مهام اللجنة بصفة خاصة ما يلي:

- 1- دراسة القوائم المالية الأولية والسنوية للشركة قبل عرضها على مجلس الإدارة وإبداء رأيها والتوصية في شأنها لضمان نزاهتها وعدالتها وشفافيتها.
- 2- إبداء الرأي الفني - بناءً على طلب مجلس الإدارة - فيما إذا كان تقرير مجلس الإدارة والقوائم المالية للشركة عادلة ومتوازنة ومفهومة وتتضمن المعلومات التي تتيح للمساهمين والمستثمرين تقييم المركز المالي للشركة وأدائها ونموذج عملها واستراتيجيتها.
- 3- دراسة أي مسائل مهمة أو غير مألوفة تتضمنها التقارير المالية.
- 4- البحث بدقة في أي مسائل يثيرها المدير المالي للشركة أو من يتولى مهامه أو مسؤول الالتزام في الشركة أو مراجع الحسابات.
- 5- التحقق من التقديرات المحاسبية في المسائل الجوهرية الواردة في التقارير المالية.
- 6- دراسة السياسات المحاسبية المتبعة في الشركة وإبداء الرأي والتوصية لمجلس الإدارة في شأنها.
- 7- دراسة ومراجعة نظم الرقابة الداخلية والمالية وإدارة المخاطر في الشركة.
- 8- دراسة تقارير المراجعة الداخلية ومتابعة تنفيذ الإجراءات التصحيحية للملاحظات الواردة فيها.
- 9- الرقابة والإشراف على أداء وأنشطة المراجع الداخلي وإدارة المراجعة الداخلية في الشركة - إن وجدت - للتحقق من توافر الموارد اللازمة وفعاليتها في أداء الأعمال والمهام المنوطة بها. وإذا لم يكن للشركة مراجع داخلي، فعلى اللجنة تقديم توصيتها إلى المجلس بشأن مدى الحاجة إلى تعيينه.
- 10- التوصية لمجلس الإدارة بتعيين مدير وحدة أو إدارة المراجعة الداخلية أو المراجع الداخلي واقتراح مكافآته.
- 11- التوصية لمجلس الإدارة بترشيح مراجعي الحسابات وعزلهم وتحديد أتعابهم وتقييم أدائهم، بعد التحقق من استقلالهم ومراجعة نطاق عملهم وشروط التعاقد معهم.
- 12- التحقق من استقلال مراجع الحسابات وموضوعيته وعدالته، ومدى فعالية أعمال المراجعة، مع الأخذ في الاعتبار القواعد والمعايير ذات الصلة.
- 13- مراجعة خطة مراجع حسابات الشركة وأعماله، والتحقق من عدم تقديمه أعمالاً فنية أو إدارية تخرج عن نطاق أعمال المراجعة، وإبداء مربياتها حيال ذلك.
- 14- الإجابة عن استفسارات مراجع حسابات الشركة.
- 15- دراسة تقرير مراجع الحسابات وملاحظاته على القوائم المالية ومتابعة ما اتخذ بشأنها.
- 16- مراجعة نتائج تقارير الجهات الرقابية والتحقق من اتخاذ الشركة الإجراءات اللازمة بشأنها.
- 17- التحقق من التزام الشركة بالأنظمة واللوائح والسياسات والتعليمات ذات العلاقة.
- 18- مراجعة العقود والتعاملات المقترحة أن تجريها الشركة مع الأطراف ذوي العلاقة، وتقديم مربياتها حيال ذلك إلى مجلس الإدارة.
- 19- إعداد تقرير عن رأيها في شأن مدى كفاية نظام الرقابة الداخلية في الشركة وعمما قامت به من أعمال أخرى تدخل في نطاق اختصاصها.
- 20- رفع ما تراه من مسائل ترى ضرورة اتخاذ إجراء بشأنها إلى مجلس الإدارة، وإبداء توصياتها بالإجراءات التي يتعين اتخاذها.

تكون لجنة المراجعة إحدى اللجان المنبثقة عن مجلس الإدارة، وتشكل اللجنة من (٣) ثلاثة أعضاء من المساهمين أو من غيرهم على أن يكون من بينهم عضو مستقل على الأقل وألا تضم أيًا من أعضاء مجلس الإدارة التنفيذيين. كما يجب أن يكون من بين أعضاء اللجنة عضو واحد على الأقل مختص في الشؤون المالية والمحاسبية، ولا يجوز لمن يعمل أو كان يعمل خلال السنتين الماضيتين في الإدارة التنفيذية أو المالية للشركة، أو لدى مراجع حسابات الشركة، أن يكون عضواً في لجنة المراجعة. ويعتبر العضو مختص في الشؤون المالية والمحاسبية في حال حصوله على درجة البكالوريوس في المحاسبة أو ما يعادلها وخبرة عملية في مجال المحاسبة والمراجعة لا تقل عن سبع سنوات، تخفض إلى خمس سنوات إذا كان حاصلًا على زمالة الهيئة السعودية للمراجعين والمحاسبين (SOCPA) أو أي تأهيل مهني مماثل تعتمده الهيئة.

#### الجدول (٤-٥): أعضاء لجنة المراجعة

الرقم	الاسم	المنصب
١-	سليمان بن عبدالرحمن بن عبدالله القوير	رئيس اللجنة
٢-	حسن بن شكيب بن مراد الجابري	عضو
٣-	عبدالله عمر عبدالله باوزير	عضو

المصدر: الشركة

فيما يلي نبذة موجزة عن أعضاء لجنة المراجعة:

#### ١-٢-٢-٥ سليمان بن عبدالرحمن بن عبدالله القوير

يرجى مراجعة القسم ١-٥-٣-٢.

#### ٢-٢-٢-٥ حسن بن شكيب بن مراد الجابري

يرجى مراجعة القسم ١-٥-٣-٤.

#### ٣-٢-٢-٥ عبدالله عمر عبدالله باوزير

يرجى مراجعة القسم ١-٥-٣-٥.

### ٣-٥ الإدارة العليا

#### ١-٣-٥ لمحة عامة على الإدارة العليا

تتألف الإدارة العليا من أعضاء مؤهلين من السعوديين وغير السعوديين يتميزون بخبرة دولية ومحلية في قطاع استيراد وتجارة وتسويق وتصدير الفواكه والخضار المجمدة واللحوم المبردة والمجمدة والمواد الغذائية بأنواعها المختلفة. وتتمثل المسؤولية الأساسية للرئيس التنفيذي في إدارة شؤون الشركة والإشراف على أدائه بما يتماشى مع أهداف وتوجيهات مجلس الإدارة والمساهمين.

تتألف فريق الإدارة العليا للشركة حالياً من عشرة (١٠) أعضاء كما هو موضح بالجدول التالي:

#### الجدول (٥-٥): تفاصيل الإدارة العليا

الرقم	الاسم	المنصب	تاريخ التعيين في الوظيفة الحالية	الجنسية	العمر	عدد الأسهم المملوكة قبل الطرح		نسب الملكية غير المباشرة	
						عدد الأسهم المملوكة بعد الطرح	لا يوجد	قبل الطرح	بعد الطرح
١-	م. ثامر بن عبد العزيز أبانمي	الرئيس التنفيذي	٢٠١٧/٠٨/٠١ م	سعودي	٤٧	لا يوجد	لا يوجد	لا يوجد	لا يوجد
٢-	عاصم محمد العطاس	رئيس الإدارة المالية	٢٠١٣/١٠/٢٦ م	يمني	٣٧	لا يوجد	لا يوجد	لا يوجد	لا يوجد
٣-	محمد علي المنجم	مدير خدمات المساندة	٢٠١٠/١١/٠١ م	سعودي	٥٣	لا يوجد	لا يوجد	لا يوجد	لا يوجد
٤-	مازن عبد الغني الدنّب	مدير المشتريات	٢٠١٤/٠٧/١٥ م	لبناني	٤٧	لا يوجد	لا يوجد	لا يوجد	لا يوجد
٥-	مصطفى محسن فواز	مدير المبيعات	٢٠١٤/١٠/٠١ م	لبناني	٤٧	لا يوجد	لا يوجد	لا يوجد	لا يوجد
٦-	علي فايز خريس	مدير الإمدادات والدعم اللوجستي	٢٠١٤/١١/٠٢ م	لبناني	٣٦	لا يوجد	لا يوجد	لا يوجد	لا يوجد



الرقم	الاسم	المنصب	تاريخ التعيين في الوظيفة الحالية	الجنسية	العمر	عدد الأسهم المملوكة قبل الطرح	عدد الأسهم المملوكة بعد الطرح	نسب الملكية غير المباشرة	
								قبل الطرح	بعد الطرح
٧-	ماجد محمد البيخيت	مدير الموارد البشرية	٢٠١٥/٠٣/٠١ م	سعودي	٤٣	لا يوجد	لا يوجد	لا يوجد	لا يوجد
٨-	محمد عطيه محمد عبد الهادي	مدير إدارة الجودة	٢٠١١/٠٦/٢٢ م	مصري	٤٦	لا يوجد	لا يوجد	لا يوجد	لا يوجد
٩-	مازن عبد الواحد	مدير إدارة المراجعة الداخلية	٢٠١٦/٠٢/١٤ م	كندي	٤٦	لا يوجد	لا يوجد	لا يوجد	لا يوجد
١٠-	ربيع بوزين الدين	مدير تقنية المعلومات	٢٠٠٧/٠٩/٢٢ م	كندي	٥٩	لا يوجد	لا يوجد	لا يوجد	لا يوجد

المصدر: الشركة

### ٢-٣-٥ السير الذاتية لكبار التنفيذيين

نورد أدناه نظرةً عامة على الخبرات، والمؤهلات، والمناصب الحالية والسابقة لكل عضوٍ في الإدارة العليا:

#### ١-٢-٣-٥ م. ثامر بن عبد العزيز أبانمي

العمر:	٤٧ سنة
الجنسية:	سعودي
المنصب الحالي:	الرئيس التنفيذي
تاريخ التعيين:	٢٠١٧/٠٨/٠١ م
المؤهل العلمي:	<ul style="list-style-type: none"> <li>حاصل على شهادة البكالوريوس في الهندسة الميكانيكية في كلية الهندسة من جامعة الملك سعود، في عام ١٩٩٦ م.</li> </ul>
المناصب التنفيذية السابقة:	<ul style="list-style-type: none"> <li>مدير تنفيذي في شركة المراعي، وهي شركة مساهمة عامة، تأسست في المملكة العربية السعودية، وتعمل في قطاع صناعة الأغذية ومشتقات الالبان والعصائر والدواجن، خلال عام ٢٠١٧ م.</li> <li>نائب الرئيس التنفيذي لمجموعة الراجحي الصناعية، وهي شركة ذات مسؤولية محدودة، تأسست في المملكة العربية السعودية، وتعمل في قطاع صناعة الاسفنج والبلاستيك والورق والمياه والحلويات، منذ عام ٢٠١٤ م إلى عام ٢٠١٦ م.</li> <li>مدير عام الأعمال العالمية في قطاع الكيماويات الوظيفية، شركة سابك، وهي شركة مساهمة عامة، تأسست في المملكة العربية السعودية، وتعمل في قطاع صناعة البتروكيماويات والأسمدة والمعادن، منذ عام ٢٠١١ م إلى عام ٢٠١٤ م.</li> <li>مدير الاعمال العالمية في قطاع البوليمرات في شركة سابك، وهي شركة مساهمة مدرجة، تأسست في المملكة العربية السعودية، وتعمل في قطاع صناعة البتروكيماويات والأسمدة والمعادن، منذ عام ٢٠٠٩ م إلى عام ٢٠١١ م.</li> <li>مدير الاعمال الإقليمي في شركة سابك أفريقيا للتجارة والتسويق، وهي شركة ذات مسؤولية محدودة، تأسست في مصر، وتعمل في قطاع صناعة البتروكيماويات والأسمدة والمعادن، منذ عام ٢٠٠٤ م إلى عام ٢٠٠٩ م.</li> <li>مدير المبيعات في شركة سابك، وهي شركة مساهمة عامة، تأسست في المملكة العربية السعودية، وتعمل في قطاع صناعة البتروكيماويات والأسمدة والمعادن، منذ عام ١٩٩٦ م إلى عام ٢٠٠٤ م.</li> </ul>
العضويات الحالية والسابقة:	<ul style="list-style-type: none"> <li>عضو مجلس إدارة الشركة السعودية للبتروكيماويات «صدف»، وهي شركة ذات مسؤولية محدودة، تأسست في المملكة العربية السعودية، وتعمل في قطاع البتروكيماويات، منذ عام ٢٠١٢ م إلى ٢٠١٥ م.</li> <li>عضو لجنة التسويق في مجلس إدارة الشركة السعودية للبتروكيماويات «صدف»، وهي شركة ذات مسؤولية محدودة، تأسست في المملكة العربية السعودية، وتعمل في قطاع البتروكيماويات، منذ عام ٢٠١٢ م إلى ٢٠١٥ م.</li> </ul>

#### ٢-٢-٣-٥ عاصم محمد العطاس

العمر:	٣٧ سنة
الجنسية:	يميني
المنصب الحالي:	رئيس الإدارة المالية
تاريخ التعيين:	٢٠١٢/١٠/٢٦ م
المؤهل العلمي:	<ul style="list-style-type: none"> <li>حاصل على شهادة الماجستير في إدارة الأعمال من جامعة اتش إي سي باريس في فرنسا، في عام ٢٠١٧ م.</li> <li>حاصل على شهادة البكالوريوس في إدارة أعمال، تخصص محاسبة من جامعة الأحقاف في اليمن، في عام ٢٠٠٥ م.</li> </ul>

<ul style="list-style-type: none"> <li>• مدير التخطيط والتحليل المالي للشرق الأوسط وأفريقيا، قطاع خدمات صيانة مولدات الطاقة، في شركة جنرال إلكتريك، وهي شركة ذات مسؤولية محدودة، تأسست في المملكة العربية السعودية، وتعمل في قطاعات الطاقة، الرعاية الصحية، الطيران وقطاعات أخرى، خلال عام ٢٠١٢م.</li> <li>• مراجع داخلي دولي في شركة جنرال إلكتريك، وهي شركة مساهمة عامة، تأسست في الولايات المتحدة، وتعمل في قطاعات الطاقة، الرعاية الصحية والطيران، منذ عام ٢٠١٠م إلى عام ٢٠١٣م.</li> <li>• مدير مساعد، قسم الاستشارات شركة إرنست ويونغ وشركاهم (محاسبون قانونيون)، وهي شركة تضامنية، تأسست في المملكة العربية السعودية، وتعمل في التدقيق، مراجعة الحسابات والاستشارات، منذ عام ٢٠٠٩م إلى عام ٢٠١٠م.</li> <li>• مراجع أول، قسم التدقيق في شركة إرنست ويونغ وشركاهم (محاسبون قانونيون)، وهي شركة تضامنية، تأسست في المملكة العربية السعودية، وتعمل في التدقيق، مراجعة الحسابات والاستشارات، منذ عام ٢٠٠٨م إلى عام ٢٠٠٩م.</li> <li>• مراجع، قسم التدقيق في شركة إرنست ويونغ وشركاهم (محاسبون قانونيون)، وهي شركة تضامنية، تأسست في المملكة العربية السعودية، وتعمل في التدقيق، مراجعة الحسابات والاستشارات، منذ عام ٢٠٠٥م إلى عام ٢٠٠٨م.</li> </ul>	المناصب التنفيذية السابقة:
<ul style="list-style-type: none"> <li>• جائزة «Above &amp; Beyond» البرونزية من قبل رئيس الإدارة المالية لمنطقة الشرق الأوسط وأفريقيا في شركة جنرال إلكتريك، قطاع صيانة مولدات الطاقة، وهي شركة ذات مسؤولية محدودة، تأسست في المملكة العربية السعودية، وتعمل في قطاعات الطاقة، الرعاية الصحية والطيران، لعام ٢٠١٢م.</li> <li>• شهادة التخرج من قبل نائب رئيس التدقيق في شركة جنرال إلكتريك وهي شركة مساهمة عامة، تأسست في الولايات المتحدة، وتعمل في قطاعات الطاقة، الرعاية الصحية والطيران، لعام ٢٠١٣م.</li> <li>• جائزة «بطل الالتزام» من قبل نائب الرئيس ورئيس الإدارة المالية في شركة جنرال إلكتريك، قطاع النفط والغاز، وهي شركة ذات مسؤولية محدودة، تأسست في إيطاليا، وتعمل في قطاع البترول والغاز، لعام ٢٠١٢م.</li> <li>• شهادة تقدير من رئيس قطاع التدقيق في شركة إرنست ويونغ وشركاهم (محاسبون قانونيون)، وهي شركة تضامنية، تأسست في المملكة العربية السعودية، وتعمل في التدقيق ومراجعة الحسابات والاستشارات لعام ٢٠٠٩م.</li> </ul>	الجوائز والإنجازات:

### ٣-٢-٣-٥ محمد علي المنجم

العمر:	٥٣ سنة
الجنسية:	سعودي
المنصب الحالي:	مدير الخدمات المساندة
تاريخ التعيين:	٢٠١٠/١١/٠١م
المؤهل العلمي:	<ul style="list-style-type: none"> <li>• حاصل على شهادة الثانوية العامة من مدرسة اليمامة الثانوية في الرياض في عام ١٩٨٤م.</li> </ul>
المناصب التنفيذية السابقة:	<ul style="list-style-type: none"> <li>• مدير الشؤون الإدارية والموارد البشرية في شركة المنجم للأغذية، وهي شركة مساهمة مغلقة، تأسست في المملكة العربية السعودية، تعمل في تجارة الجملة والتجزئة في الفواكه والخضار واللحوم المبردة والمجمدة، منذ عام ٢٠٠٤م إلى عام ٢٠١٠م.</li> <li>• مدير فرع شركة المنجم للأغذية، وهي شركة مساهمة مغلقة، تأسست في المملكة العربية السعودية، وتعمل في تجارة الجملة والتجزئة في الفواكه والخضار واللحوم المبردة والمجمدة، منذ عام ١٩٩١م إلى عام ٢٠٠٤م.</li> <li>• نائب المدير في شركة بريدة الغذائية، وهي شركة ذات مسؤولية محدودة، تأسست في المملكة العربية السعودية، وتعمل في توريد وتركيب النواح العزل وإنتاج وتوزيع معدات التخزين البارد، منذ عام ١٩٨٩م إلى عام ١٩٩١م.</li> <li>• مدير فرع شركة المنجم للأغذية بحي الربوة في الرياض، وهي شركة مساهمة مغلقة، تأسست في المملكة العربية السعودية، وتعمل في تجارة الجملة والتجزئة في الفواكه والخضار واللحوم المبردة والمجمدة، منذ عام ١٩٨٦م إلى عام ١٩٨٩م.</li> </ul>

### ٤-٢-٣-٥ مازن عبد الغني الدنب

العمر:	٤٧ سنة
الجنسية:	لبناني
المنصب الحالي:	مدير المشتريات
تاريخ التعيين:	٢٠١٤/٠٧/١٥م
المؤهل العلمي:	<ul style="list-style-type: none"> <li>• حاصل على شهادة الماجستير في إدارة الأعمال من الجامعة اللبنانية الأمريكية في لبنان، في عام ١٩٩٦م.</li> <li>• حاصل على شهادة البكالوريوس في محاسبة الأعمال من الجامعة اللبنانية الأمريكية في لبنان، في عام ١٩٩٢م.</li> </ul>

<ul style="list-style-type: none"> <li>• مدير مبيعات أقسام التوزيع المباشر، الجملة وخدمات الأغذية في شركة المنجم للأغذية، وهي شركة مساهمة مقفلة، تأسست في المملكة العربية السعودية، وتعمل في تجارة الجملة والتجزئة في الفواكه والخضار واللحوم المبردة والمجمدة، منذ عام ٢٠١٢م إلى عام ٢٠١٤م.</li> <li>• مدير المبيعات قسمي التوزيع المباشر وخدمات الأغذية في شركة المنجم للأغذية، وهي شركة مساهمة مقفلة، تأسست في المملكة العربية السعودية، وتعمل في تجارة الجملة والتجزئة في الفواكه والخضار واللحوم المبردة والمجمدة، منذ عام ٢٠٠٨م إلى عام ٢٠١٢م.</li> <li>• مدير التوزيع المباشر في شركة المنجم للأغذية، وهي شركة مساهمة مقفلة، تأسست في المملكة العربية السعودية، وتعمل في تجارة الجملة والتجزئة في الفواكه والخضار واللحوم المبردة والمجمدة، منذ عام ٢٠٠٣م إلى عام ٢٠٠٨م.</li> <li>• مساعد مدير المبيعات في شركة المنجم للأغذية، وهي شركة مساهمة مقفلة، تأسست في المملكة العربية السعودية، وتعمل في تجارة الجملة والتجزئة في الفواكه والخضار واللحوم المبردة والمجمدة، منذ عام ١٩٩٨م إلى عام ٢٠٠٣م.</li> </ul>	المناصب التنفيذية السابقة:
--	----------------------------

### ٥-٣-٥-٠ مصطفى محسن فواز

العمر:	٤٧ سنة
الجنسية:	لبناني
المنصب الحالي:	مدير المبيعات
تاريخ التعيين:	٢٠١٤/١٠/٠١م
المؤهل العلمي:	<ul style="list-style-type: none"> <li>• حاصل على شهادة البكالوريوس في إدارة الأعمال والإدارة من الجامعة الأمريكية في بيروت في لبنان، في عام ١٩٩٤م.</li> </ul>
المناصب التنفيذية السابقة:	<ul style="list-style-type: none"> <li>• مدير مبيعات قسمي السوبر ماركت والتوزيع المباشر في شركة المنجم للأغذية، وهي شركة مساهمة مقفلة، تأسست في المملكة العربية السعودية، وتعمل في تجارة الجملة والتجزئة في الفواكه والخضار واللحوم المبردة والمجمدة، منذ عام ٢٠١٣م إلى عام ٢٠١٤م.</li> <li>• مدير مبيعات قسم السوبر ماركت في شركة المنجم للأغذية، وهي شركة مساهمة مقفلة، تأسست في المملكة العربية السعودية، وتعمل في تجارة الجملة والتجزئة في الفواكه والخضار واللحوم المبردة والمجمدة، منذ عام ٢٠٠٩م إلى عام ٢٠١٢م.</li> <li>• مدير المبيعات في اليكس جي بي، وهي شركة ذات مسؤولية محدودة، تأسست في مصر، وتعمل في قطاع الأغذية والمشروبات، منذ عام ٢٠٠٨م إلى عام ٢٠٠٩م.</li> <li>• العضو المنتدب في بوسايدون سارل، وهي شركة ذات مسؤولية محدودة، تأسست في لبنان، وتعمل في قطاع الأغذية والأطعمة الطازجة، منذ عام ٢٠٠١م إلى عام ٢٠٠٨م.</li> <li>• مدير مبيعات في بوسايدون سارل، وهي شركة ذات مسؤولية محدودة، تأسست في لبنان، وتعمل في قطاع الأغذية والأطعمة الطازجة، منذ عام ١٩٩٦م إلى عام ٢٠٠١م.</li> <li>• متدرب في بنك عودة، وهي شركة مالية خاصة ذات مسؤولية محدودة، تأسست في لبنان، وتعمل في قطاع الخدمات البنكية، منذ عام ١٩٩٥م إلى عام ١٩٩٦م.</li> </ul>

### ٥-٣-٥-٦ علي فايز خريس

العمر:	٣٦ سنة
الجنسية:	لبناني
المنصب الحالي:	مدير الإمدادات والدعم اللوجستي
تاريخ التعيين:	٢٠١٤/١١/٠٢م
المؤهل العلمي:	<ul style="list-style-type: none"> <li>• حاصل على شهادة البكالوريوس في علوم هندسة الاتصالات من الجامعة اللبنانية الدولية في لبنان، في عام ٢٠٠٨م.</li> </ul>
المناصب التنفيذية السابقة:	<ul style="list-style-type: none"> <li>• مدير عمليات المستودع في شركة المنجم للأغذية، وهي شركة مساهمة مقفلة، تأسست في المملكة العربية السعودية، وتعمل في تجارة الجملة والتجزئة في الفواكه والخضار واللحوم المبردة والمجمدة، منذ عام ٢٠١٣م إلى عام ٢٠١٤م.</li> <li>• نائب مدير عمليات المستودع في شركة المنجم للأغذية، وهي شركة مساهمة مقفلة، تأسست في المملكة العربية السعودية، وتعمل في تجارة الجملة والتجزئة في الفواكه والخضار واللحوم المبردة والمجمدة، منذ عام ٢٠١١م إلى عام ٢٠١٣م.</li> <li>• محلل نظم في شركة المنجم للأغذية، وهي شركة مساهمة مقفلة، تأسست في المملكة العربية السعودية، وتعمل في تجارة الجملة والتجزئة في الفواكه والخضار واللحوم المبردة والمجمدة، منذ عام ٢٠٠٩م إلى عام ٢٠١١م.</li> <li>• مشغل نظام إدارة المباني في فندق انتركونتيننتال فينيسيا، وهي شركة ذات مسؤولية محدودة، تأسست في لبنان، وتعمل في إدارة الفنادق والسياحة، منذ عام ٢٠٠٨م إلى عام ٢٠٠٩م.</li> </ul>

### ٧-٢-٣-٥ ماجد محمد البخيت

العمر:	٤٢ سنة
الجنسية:	سعودي
المنصب الحالي:	مدير الموارد البشرية
تاريخ التعيين:	٢٠١٥/٠٣/٠١ م
المؤهل العلمي:	<ul style="list-style-type: none"> <li>• حاصل على شهادة الماجستير التنفيذي في إدارة الأعمال في القيادة والإدارة الدولية من جامعة اليمامة في الرياض، في عام ٢٠١٦ م.</li> <li>• حاصل على شهادة البكالوريوس في إدارة الأعمال من جامعة الإمام محمد بن سعود الإسلامية في الرياض، في عام ٢٠١٢ م.</li> </ul>
المناصب التنفيذية السابقة:	<ul style="list-style-type: none"> <li>• مدير عمليات الموارد البشرية في شركة المنجم للأغذية، وهي شركة مساهمة مغلقة، تأسست في المملكة العربية السعودية، وتعمل في تجارة الجملة والتجزئة في الفواكه والخضار واللحوم المبردة والمجمدة، منذ عام ٢٠١٤ م إلى عام ٢٠١٥ م.</li> <li>• مدير الموارد البشرية في شركة الجميح للمرطبات، وهي شركة مساهمة، تأسست في المملكة العربية السعودية، وتعمل في المرطبات، منذ عام ٢٠١٣ م إلى عام ٢٠١٤ م.</li> <li>• مساعد مدير الموارد البشرية في شركة الجميح للمرطبات، وهي شركة مساهمة، تأسست في المملكة العربية السعودية، وتعمل في المرطبات، منذ عام ٢٠٠٨ م إلى عام ٢٠١٣ م.</li> <li>• مشرف الموارد البشرية في شركة الجميح للمرطبات، وهي شركة مساهمة، تأسست في المملكة العربية السعودية، وتعمل في المرطبات، منذ عام ٢٠٠٧ م إلى عام ٢٠٠٨ م.</li> <li>• مساعد التوظيف الدولي في مركز الأمير سلطان للأمراض وجراحة القلب وهو مركز طبي، تأسس في المملكة العربية السعودية، يقدم بالعناية الوقائية والعلاجية والتأهيلية لمنسوبي القوات المسلحة السعودية وعائلاتهم، منذ عام ٢٠٠٢ م إلى عام ٢٠٠٧ م.</li> <li>• مساعد شؤون الموظفين (رعاية صحية، آخر) في مركز الأمير سلطان للأمراض وجراحة القلب وهو مركز طبي، تأسس في المملكة العربية السعودية، يقدم بالعناية الوقائية والعلاجية والتأهيلية لمنسوبي القوات المسلحة السعودية وعائلاتهم، خلال عام ٢٠٠٢ م.</li> </ul>

### ٨-٢-٣-٥ محمد عطيه محمد عبد الهادي

العمر:	٤٦ سنة
الجنسية:	مصري
المنصب الحالي:	مدير إدارة الجودة
تاريخ التعيين:	٢٠٠٢ / ٠٧ / ٠٨ م
المؤهل العلمي:	<ul style="list-style-type: none"> <li>• حاصل على شهادة البكالوريوس في العلوم الزراعية من جامعة عين شمس القاهرة في مصر، في عام ١٩٩٨ م.</li> </ul>
المناصب التنفيذية السابقة:	<ul style="list-style-type: none"> <li>• مسؤول قسم في فريق الجودة في شركة المنجم للأغذية، وهي شركة مساهمة مغلقة، تأسست في المملكة العربية السعودية، تعمل في تجارة الجملة والتجزئة في الفواكه والخضار واللحوم المبردة والمجمدة، منذ عام ٢٠٠٤ م إلى عام ٢٠١١ م.</li> <li>• مراقب الجودة للمنطقة الوسطى في شركة المنجم للأغذية، وهي شركة مساهمة مغلقة، تأسست في المملكة العربية السعودية، وتعمل في تجارة الجملة والتجزئة في الفواكه والخضار واللحوم المبردة والمجمدة، منذ عام ٢٠٠٢ م إلى عام ٢٠٠٤ م.</li> <li>• مهندس إنتاج في مصنع العروبة (بسمة) للمنتجات المجمدة، وهي شركة ذات مسؤولية محدودة، تأسست في مصر، وتعمل في إنتاج الخضار والفواكه المجمدة، منذ عام ٢٠٠٠ م إلى عام ٢٠٠٢ م.</li> <li>• مهندس إنتاج في مصنع دلتا للأغذية، وهي شركة ذات مسؤولية محدودة، تأسست في مصر، وتعمل في قطاع الأغذية والحلويات، منذ عام ١٩٩٨ م إلى عام ٢٠٠٠ م.</li> </ul>

### ٩-٢-٣-٥ مازن عبد الواحد

العمر:	٤٦ سنة
الجنسية:	كندي
المنصب الحالي:	مدير إدارة المراجعة الداخلية
تاريخ التعيين:	٢٠١٦/٠٢/١٤ م
المؤهل العلمي:	<ul style="list-style-type: none"> <li>• حاصل على شهادة البكالوريوس في التجارة من جامعة بيروت العربية في لبنان، في عام ١٩٩٦ م.</li> </ul>

المؤهل المهني:	<ul style="list-style-type: none"> <li>• حاصل على شهادة محاسب إداري عالمي معتمد من الولايات المتحدة الأمريكية، في عام ٢٠١٤م.</li> <li>• حاصل على شهادة خبير كشف الاحتيال من الولايات المتحدة الأمريكية، في عام ٢٠١٣م.</li> <li>• حاصل على شهادة مدقق داخلي معتمد من الولايات المتحدة الأمريكية، في عام ٢٠١٣م.</li> <li>• حاصل على شهادة محاسب عام معتمد من الولايات المتحدة الأمريكية، في عام ٢٠٠٤م.</li> </ul>
المناصب التنفيذية السابقة:	<ul style="list-style-type: none"> <li>• مدير رئيسي في قسم خدمات الاستشارات في شركة إرنست ويونغ، وهي شركة تضامنية، تأسست في المملكة العربية السعودية، وتعمل في التدقيق، مراجعة الحسابات والاستشارات، منذ عام ٢٠١٣م إلى عام ٢٠١٦م.</li> <li>• مدير في قسم خدمات الاستشارات في شركة إرنست ويونغ وشركاهم (محاسبون قانونيون)، وهي شركة تضامنية، تأسست في المملكة العربية السعودية، وتعمل في التدقيق، مراجعة الحسابات والاستشارات، منذ عام ٢٠١٠م إلى عام ٢٠١٣م.</li> <li>• مساعد مدير في قسم خدمات الاستشارات في شركة إرنست ويونغ وشركاهم (محاسبون قانونيون)، وهي شركة تضامنية، تأسست في المملكة العربية السعودية، وتعمل في التدقيق، مراجعة الحسابات والاستشارات، منذ عام ٢٠٠٨م إلى عام ٢٠١٠م.</li> <li>• محلل في قسم المراجعة الخارجية في شركة ر س م ر شتر، وهي شركة مهنية ذات مسؤولية محدودة، تأسست في كندا، وتعمل في مراجعة الحسابات والاستشارات في كندا، منذ عام ٢٠٠٦م إلى عام ٢٠٠٨م.</li> <li>• محاسب في مكتب المحاسبة والاستشارات في شركة مستشارو شكري &amp; سي، وهي شركة ذات مسؤولية محدودة، تأسست في كندا، وتعمل في خدمات المحاسبة، إصدار القوائم المالية والضرائب والاستشارات، منذ عام ٢٠٠٢م إلى عام ٢٠٠٥م.</li> <li>• مسؤول ائتمان للشركات في بنك بيروت الرياض، وهي شركة مالية خاصة ذات مسؤولية محدودة، تأسست في لبنان، وتعمل في قطاع الخدمات البنكية، منذ عام ٢٠٠٠م إلى عام ٢٠٠٢م.</li> <li>• مراقب وحدة التطوير في بنك بيروت الرياض، وهي شركة مالية خاصة ذات مسؤولية محدودة، تأسست في لبنان، وتعمل في قطاع الخدمات البنكية، منذ عام ١٩٩٧م إلى عام ٢٠٠٠م.</li> <li>• مسؤول بطاقات الائتمان في بنك بيروت الرياض، وهي شركة مالية خاصة ذات مسؤولية محدودة، تأسست في لبنان، وتعمل في قطاع الخدمات البنكية، خلال عام ١٩٩٧م.</li> <li>• مراقب وحدة التطوير في بنك بيروت الرياض، وهي شركة مالية خاصة ذات مسؤولية محدودة، تأسست في لبنان، وتعمل في قطاع الخدمات البنكية، منذ عام ١٩٩٦م إلى عام ١٩٩٧م.</li> </ul>

### ٥-٣-٢-١ ربيع بوزين الدين

العمر:	٥٩ سنة
الجنسية:	كندي
المنصب الحالي:	مدير تقنية المعلومات
تاريخ التعيين:	٢٢/٠٩/٢٠٠٧م
المؤهل العلمي:	<ul style="list-style-type: none"> <li>• حاصل على شهادة البكالوريوس في علوم الحاسب الآلي من جامعة شرق نيو مكسيكو في الولايات المتحدة الأمريكية في عام ١٩٨٢م.</li> </ul>
المناصب التنفيذية السابقة:	<ul style="list-style-type: none"> <li>• مستشار الإدارة التنفيذية في شركة أليسار تكنولوجيز إنك، وهي شركة خاصة محدودة، تأسست في كندا، وتعمل في خدمات واستشارات تقنية المعلومات، منذ عام ٢٠٠٢م إلى عام ٢٠٠٧م.</li> <li>• مدير نظم المعلومات لأمريكا الشمالية في شركة ميدويستفاكو (تعرف الآن بشركة وستروك) وهي شركة عامة، تأسست في الولايات المتحدة الأمريكية، وتعمل في مجال تغليف الورق المقوى، منذ عام ١٩٩٨م إلى عام ٢٠٠٢م.</li> <li>• مدير خدمات الأعمال التقنية في شركة توينياك إنك، وهي شركة عامة، تأسست في كندا، وتعمل في صناعة منتجات التعبئة والتغليف المرنة، منذ عام ١٩٩٦م إلى عام ١٩٩٨م.</li> <li>• مدير فريق خدمات الحوسبة في شركة جنرال إلكتريك للأجهزة، وهي شركة عامة، تأسست في كندا، وتعمل في تصنيع الأجهزة المنزلية، منذ عام ١٩٩١م إلى عام ١٩٩٦م.</li> <li>• مدير مركز البيانات وأستاذ علوم الكمبيوتر في الكلية الجامعية للتجارة والكمبيوتر، منذ عام ١٩٨٩م إلى عام ١٩٩١م.</li> <li>• مدير المبيعات في شركة مدايست داتا سيستمز الإماراتية، وهي شركة قابضة، تأسست في الإمارات العربية المتحدة، وتعمل في توزيع البرمجيات والأجهزة وحلول الشبكات، منذ عام ١٩٨٧م إلى عام ١٩٨٩م.</li> <li>• مهندس دعم ما قبل البيع في شركة مدايست داتا سيستمز الإماراتية، وهي شركة قابضة، تأسست في الإمارات العربية المتحدة، وتعمل في توزيع البرمجيات والأجهزة وحلول الشبكات، منذ عام ١٩٨٥م إلى عام ١٩٨٧م.</li> <li>• مساعد مدرس في علوم الكمبيوتر في جامعة نيو هامبشاير في الولايات المتحدة الأمريكية، منذ عام ١٩٨٢م إلى عام ١٩٨٥م.</li> </ul>

### 0-3-3 عقود العمل مع كبار التنفيذيين

أبرمت الشركة عقود عمل محددة المدة وغير محددة المدة مع كافة أعضاء الإدارة العليا في الشركة وتتص هذه العقود على رواتبهم ومكافآتهم وفقاً لمؤهلاتهم وخبراتهم. وتتضمن هذه العقود عدد من المزايا مثل منح بدل شهري للنقل أو بدل سكن أو كلاهما. والعقود غير محددة المدة قابلة للتجديد وخاضعة لنظام العمل السعودي.

تولى م. ثامر بن عبد العزيز أبانمي منصب الرئيس التنفيذي للشركة في ٢٠١٧م، وقد تم إبرام عقد عمل بينه وبين الشركة. من مسؤوليات الرئيس التنفيذي تطوير ومتابعة الأداء المالي والتشغيلي للشركة بشكل عام، وتطوير وتنفيذ استراتيجية الشركة، وتنفيذ خطط الأعمال السنوية للشركة المعتمدة من مجلس الإدارة.

يتولى عاصم محمد العطاس منصب رئيس الإدارة المالية. وقد تم إبرام عقد عمل بينه وبين الشركة، وفيما يلي ملخص واجبات ومسؤوليات رئيس الإدارة المالية:

- مساعدة القيادة العليا في بلورة الأهداف، والمساهمة في رسم الخطة الاستراتيجية والسياسات العامة والمشاركة في القرارات التي تهم الشركة ككل.
  - إصدار القوائم المالية للشركة والتقارير الخاصة بأرباح الشركة.
  - إدارة الخزينة العامة للشركة وتنظيم التدفقات النقدية.
  - إعداد الموازنة السنوية للشركة ومراقبة تنفيذها.
  - تقديم الاقتراحات الخاصة بتطوير التنظيم المالي والهيكل للشركة.
- ونورد أدناه نبذة مختصرة عن عقود العمل المبرمة مع أعضاء الإدارة العليا للشركة:

#### الجدول (0-7): ملخص عقود العمل المبرمة مع أعضاء الإدارة العليا للشركة

الرقم	الاسم	المنصب	تاريخ التعيين في المنصب	تاريخ إبرام العقد*	تاريخ انتهاء العقد
١-	م. ثامر بن عبد العزيز أبانمي	الرئيس التنفيذي	٢٠١٧/٠٨/٠١م	٢٠٢٠/٠٦/١٧م	عقد غير محدد المدة
٢-	عاصم محمد العطاس	رئيس الإدارة المالية	٢٠١٢/١٠/٢٦م	٢٠٢٠/٠٦/١١م	٢٠٢١/١٠/٢٥م ويجدد العقد تلقائياً
٣-	محمد علي المنجم	مدير الخدمات المساندة	٢٠١٠/١١/٠١م	٢٠٢٠/٠٦/١٧م	عقد غير محدد المدة
٤-	مازن عبد الغني الدنب	مدير المشتريات	٢٠١٤/٠٧/١٥م	٢٠٢٠/٠٦/١١م	٢٠٢٢/٠٧/٣١م ويجدد العقد تلقائياً
٥-	مصطفى محسن فواز	مدير المبيعات	٢٠١٤/١٠/٠١م	٢٠٢٠/٠٦/٢٥م	٢٠٢٢/٠٤/٠٣م ويجدد العقد تلقائياً
٦-	علي فايز خريس	مدير الإمدادات والدعم اللوجستي	٢٠١٤/١١/٠٢م	٢٠٢٠/٠٩/٢٩م	٢٠٢١/٠٩/٠٩م ويجدد العقد تلقائياً
٧-	ماجد محمد البخيت	مدير الموارد البشرية	٢٠١٥/٠٢/٠١م	٢٠١٤/٠٨/٠١م	عقد غير محدد المدة
٨-	محمد عطيه محمد عبد الهادي	مدير إدارة الجودة	٢٠١١/٠٦/٢٢م	٢٠٢٠/١٠/١٤م	٢٠٢١/٠٧/٠٧م ويجدد العقد تلقائياً
٩-	مازن عبد الواحد	مدير إدارة المراجعة الداخلية	٢٠١٦/٠٢/١٤م	٢٠٢١/٠٢/١٤م	٢٠٢٢/٠٢/١٣م ويجدد العقد تلقائياً
١٠-	ربيع بوزين الدين	مدير تقنية المعلومات	٢٠٠٧/٠٩/٢٢م	٢٠٢١/٠٢/٠١م	٢٠٢٢/٠١/٣١م ويجدد العقد تلقائياً

المصدر: الشركة

\* يعد هذا التاريخ كتاريخ أحدث عقد عمل مبرم.

## ٤-٥

### مكافآت أعضاء مجلس الإدارة وكبار التنفيذيين

وفقاً للنظام الأساسي للشركة، يتم تحديد مكافأة أعضاء مجلس الإدارة، إن وجدت، من قبل الجمعية العامة العادية، ويجوز أن تكون هذه المكافأة مبلغاً معيناً أو بدل حضور وبدل انتقال، ويجوز الجمع بين الإثنين، بما يتوافق مع القرارات والتعليمات الرسمية الصادرة في هذا الشأن وفي حدود ما ينص عليه نظام الشركات ولوائحه، ويجب أن يشمل تقرير مجلس الإدارة إلى الجمعية العامة العادية على بيان شامل لكل ما حصل عليه أعضاء مجلس الإدارة خلال السنة المالية من مكافآت وبدل مصروفات وغير ذلك من المزايا، وأن يشمل كذلك على بيان ما قبضه أعضاء المجلس بوصفهم عاملين أو إداريين أو ما قبضوه نظير أية أعمال فنية أو إدارية أو استشارات وأن يشمل أيضاً على بيان بعدد جلسات المجلس وعدد الجلسات التي حضرها كل عضو من تاريخ آخر اجتماع للجمعية العامة.

تجدر الإشارة إلى أنه وفقاً للنظام الأساسي للشركة لا يتمتع أعضاء مجلس الإدارة بسلطة التصويت على مكافآتهم أو تعويضاتهم. يتم تحديد مكافأة أعضاء مجلس الإدارة، إن وجدت من قبل الجمعية العامة العادية، ويجوز أن تكون هذه المكافأة مبلغاً معيناً أو بدل حضور وبدل انتقال، ويجوز الجمع بين الإثنين ويتم تحديد أعقاب كبار التنفيذيين بموجب عقود العمل المبرمة معهم وفقاً لسياسة المكافآت المعتمدة من قبل لجنة الترشيحات والمكافآت.

كما أن أعضاء مجلس الإدارة وكبار التنفيذيين لا يتمتعون بأية سلطة للاقتراض من الشركة، أو التصويت على عقد أو ترتيب يكون لهم فيه مصلحة هامة.

ولم يتم صرف أية مزايا عينية لأعضاء مجلس الإدارة وكبار التنفيذيين. ويوضح الجدول التالي مكافآت أعضاء مجلس الإدارة وأعلى خمسة من كبار التنفيذيين (وهم الرئيس التنفيذي ورئيس الإدارة المالية ومدير الخدمات المساندة ومدير تقنية المعلومات ومدير المبيعات) للسنوات المالية المنتهية في ٣١ ديسمبر ٢٠١٨م و٢٠١٩م و٢٠٢٠م و٢٠٢١م والفترة المنتهية ٣١ مارس ٢٠٢١م.

#### الجدول (٧-٥): مكافآت أعضاء مجلس الإدارة وكبار التنفيذيين

بالتاريخ	٣١ ديسمبر ٢٠١٨م	٣١ ديسمبر ٢٠١٩م	٣١ ديسمبر ٢٠٢٠م	الفترة المنتهية في ٣١ مارس ٢٠٢١م
أعضاء مجلس الإدارة*	٤,٧٤٣,٧٤٥	٤,٨٣٦,٧٠٢	٤,٨٠٠,٤٤٩	١,٣٦٢,٦٩٤
كبار التنفيذيين (٥ موظفين)				

المصدر: الشركة

\* لم يكن لدى الشركة مجلس إدارة قبل تحول كيانها من شركة ذات مسؤولية محدودة إلى شركة مساهمة مقفلة في تاريخ ٣١ ديسمبر ٢٠٢٠م وكان يتم إدارتها من قبل مديرين ويوضح الجدول مكافأة المديرين.

## ٥-٥

### ١-٥-٥ نظرة عامة

وتتمثل المصادر الرئيسية لحوكمة الشركة في لائحة حوكمة الشركات الصادرة عن هيئة السوق المالية وأحكام معينة من نظام الشركات وأفضل ممارسات حوكمة الشركات في المملكة.

ينظم إطار عمل حوكمة الشركات مختلف العلاقات بين مجلس الإدارة والمديرين التنفيذيين والمساهمين وأصحاب المصلحة الآخرين من خلال وضع قواعد وإجراءات لتسهيل عمليات اتخاذ القرار بهدف حماية حقوق المساهمين وأصحاب المصلحة الآخرين وتعزيز قيم المصداقية والإنصاف والقدرة التافسية والشفافية في سلوك الشركة في سياق السوق المالية وبيئة الأعمال.

إن هذه اللائحة تقتضي الإفصاح الواضح والشفاف وتضمن بالتالي أن يعمل مجلس الإدارة بما يحقق أفضل مصالح المساهمين ويقدم صورة واضحة وعادلة عن الوضع المالي للشركة ونتائج عملياتها.

وتهدف سياسة الشركة إلى تبني معايير عالية لحوكمة الشركات، وستطبق لائحة حوكمة الشركات على الشركة اعتباراً من تاريخ الإدراج. وعلى أي حال، فإن الشركة تتقيد في الوقت الراهن بأغلبية أحكام لائحة حوكمة الشركات، وسوف تتقيد بشكل كامل بلائحة حوكمة الشركات اعتباراً من تاريخ الإدراج. وترى الشركة أن حرصها على التقيد بتلك اللائحة يشكل عاملاً هاماً في استمرار نجاحها.

### ٢-٥-٥ المتطلبات الرئيسية لحوكمة الشركة

إن المتطلبات الرئيسية للحوكمة والتي تتقيد، وسوف تتقيد، بها الشركة مبيّنة في لائحة حوكمة الشركات، ويغطي ذلك المجالات الواسعة التالية:

- الحقوق العامة للمساهمين (المواد من ٤ إلى ٩).
- الحقوق المتعلقة باجتماعات الجمعية العامة (المواد من ١٠ إلى ١٥).
- مجلس الإدارة: تكوين المجلس ومسؤولياته وصلاحياته وإجراءاته والتدريب (المواد من ١٦ إلى ٤١).
- حالات تعارض المصالح (المواد من ٤٢ إلى ٤٩).
- لجان الشركة (المواد من ٥٠ إلى ٧٢).
- الضوابط الداخلية، ومراجعي الحسابات الخارجيين، وتقارير وسياسات الشركة، وأمور متنوعة أخرى (المواد من ٧٣ إلى ٩٨).

## 3-0-0 نظام الحوكمة الخاص بالشركة واللوائح الداخلية

كجزء من تحضيرات الشركة للطرح، وافق مجلس الإدارة والجمعية العامة العادية على نظام الحوكمة الخاص بالشركة واللوائح الداخلية بتاريخ ١٤٤٢/٠٧/٢٧هـ (الموافق ٢٠٢١/٠٣/١١م).

يتألف نظام الحوكمة الخاص بالشركة من اللوائح والمواثيق التالية:

- سياسات وإجراءات عضوية مجلس الإدارة.
- سياسة تنظيم تعارض المصالح.
- سياسة التداول بناء على معلومات داخلية.
- سياسات ومبادئ اللجان التي يشكلها مجلس الإدارة.
- المراقبة والتقييم وأعمال المراجعة الداخلية والخارجية وسياسات الرقابة الداخلية.
- سياسات الجمعية العامة.
- سياسة توزيع الأرباح.
- سياسات التواصل مع المساهمين.
- سياسات الإفصاح والشفافية.
- مهام لجنة المراجعة.
- مهام لجنة الترشيحات والمكافآت.
- سياسة المساهمة الاجتماعية للشركة.

## ٤-0-0 الامتثال بأحكام لائحة حوكمة الشركات

يقر أعضاء مجلس الإدارة بأن الشركة في الوقت الراهن ملتزمة بأغلبية أحكام لائحة حوكمة الشركات، وسوف تلتزم بشكل كامل بأحكام لائحة حوكمة الشركات اعتباراً من تاريخ الإدراج.

وتحديداً، فإن أغلبية أعضاء مجلس إدارة الشركة، والذي يتكون حالياً من ستة (٦) أعضاء، هم أعضاء غير تنفيذيين، ويوجد بالمجلس عضوين مستقلين. وإضافة إلى ذلك، فقد بنى المساهمون طريقة تصويت تراكمي فيما يتعلق بتعيين أعضاء مجلس الإدارة (باستثناء رئيس المجلس ونائب رئيس المجلس والعضو المنتدب الذين تم تعيينهم بموجب قرار مجلس الإدارة بتاريخ ٢٠٢١/٠٢/٢٢م) في اجتماع الجمعية التحويلية، والذي عُقد بتاريخ ١٤٤٢/٠٧/٠٣هـ (الموافق ٢٠٢١/٠٢/١٥م). وهذه الطريقة من التصويت تتيح لكل مساهم حقوق تصويت تعادل عدد الحصص التي يملكها. ويحق لكل مساهم استخدام جميع حقوقه التصويتية لمرشح واحد أو أن يقسم حقوقه التصويتية فيما بين مرشحيه المختارين دون أية ازدواجية في الأصوات، وهذه الطريقة تزيد من فرص مساهمي الأقلية من تعيين ممثليهم في المجلس من خلال ممارسة حقوق التصويت التراكمية المتاحة لهم لصالح مرشح واحد (المادة ٨).

وبما يتفق مع أحكام لائحة حوكمة الشركات، فقد قامت الجمعية العامة العادية للشركة بتكوين لجنة المراجعة، وهي تتألف من ثلاثة (٣) أعضاء غير تنفيذيين، وذلك بتاريخ ١٤٤٢/٠٧/٢٧هـ (الموافق ٢٠٢١/٠٣/١١م)، وقام مجلس الإدارة بتكوين لجنة الترشيحات والمكافآت بتاريخ ١٤٤٢/٠٧/٢٤هـ (الموافق ٢٠٢١/٠٣/٠٨م). وقامت الشركة كذلك بإعداد لوائح لجانها حيث تم اعتمادها من المجلس في جلسته المنعقدة بتاريخ ١٤٤٢/٠٧/٢٤هـ (الموافق ٢٠٢١/٠٣/٠٨م)، وأوصى المجلس باعتماد تلك اللوائح من الجمعية العامة العادية. وقامت الجمعية العامة العادية للشركة باعتماد لوائح اللجان في جلستها المنعقدة بتاريخ ١٤٤٢/٠٧/٢٧هـ (الموافق ٢٠٢١/٠٣/١١م).

وفضلاً عن ذلك، فقد أعدت الشركة إجراءات للتقيّد بأحكام تتناول تعارض المصالح والمصالح المتنافسة (المواد ٧١ و٧٢ و٧٣ من نظام الشركات والمادتان ٤٤ و٤٦ من لائحة حوكمة الشركات). وحصلت الشركة على موافقة الجمعية العامة على المعاملات مع أطراف ذوي علاقة.

وطبقاً لأحكام لائحة حوكمة الشركات، يحظر على كل عضو بمجلس إدارة التصويت على أي قرار يتخذه المجلس أو تتخذه الجمعية العامة بخصوص معاملات وعقود يجري توقيعها لحساب الشركة، وذلك إذا كانت لذلك العضو مصلحة مباشرة أو غير مباشرة في تلك المعاملات أو العقود (٤٤ (ب)). وينص نظام الشركات على متطلبات مماثلة تفيد بأنه لا يجوز لأي عضو بالمجلس، دون ترخيص من الجمعية العامة العادية، أن تكون له أية مصلحة مباشرة أو غير مباشرة في أية صفقات أو عقود يجري تنظيمها لحساب الشركة. وإن عضو المجلس ملزم أيضاً بإبلاغ مجلس الإدارة بأية مصلحة شخصية قد تكون له في تلك المعاملات أو العقود، ولا يجوز له المشاركة في التصويت على القرارات المعتمزمتبنيها في هذا الخصوص من جانب مجلس الإدارة أو جمعيات المساهمين. ويجب على رئيس مجلس الإدارة إبلاغ الجمعية العامة بأية معاملات وعقود تكون فيها أية مصلحة شخصية مباشرة أو غير مباشرة لأي عضو بالمجلس، وعليه أن يلحق بذلك تقريراً خاصاً من مراجع الحسابات الخارجي للشركة (المادة ٧١).

وتنص لائحة حوكمة الشركات أيضاً على أنه إذا رغب أحد أعضاء مجلس الإدارة في الانخراط في أعمال قد تنافس الشركة أو أيًا من أنشطتها، فإنه يجب عليه أن يخطر مجلس إدارة الأعمال المنافسة التي يرغب في ممارستها، وعليه أن يمتنع عن التصويت على القرارات ذات الصلة في اجتماعات مجلس الإدارة والجمعية العامة، وعلى رئيس المجلس إبلاغ الجمعية العامة العادية بالأعمال المنافسة التي يعتزم عضو المجلس الانخراط فيها، ويجب الحصول على ترخيص من الجمعية العامة للشركة قبل دخول عضو المجلس في النشاط المنافس. وينطوي نظام الشركات على اشتراطات مماثلة (المادة ٧٢).



تلتزم الشركة بمتطلبات الحوكمة الإلزامية المطبقة على الشركات المساهمة العامة السعودية باستثناء بعض الأحكام الخاصة بالشركات المدرجة والتي لا تلتزم بها الشركة حالياً نظراً لكون أسهم الشركة غير مدرجة بعد في السوق المالية وهي التالية:

- الفقرة (أ) من المادة الثامنة والمتعلقة بالإعلان في الموقع الإلكتروني للسوق المالية عن معلومات المرشحين لعضوية مجلس الإدارة عند نشر أو توجيه الدعوة لانعقاد الجمعية العامة.
- الفقرة (ج) من المادة الثامنة والمتعلقة باقتصار التصويت في الجمعية العامة على المرشحين المعلن عن معلوماتهم وفقاً للفقرة (أ) من المادة الثامنة.
- الفقرة (د) من المادة الثالثة عشرة والمتعلقة بنشر الدعوة للجمعية العامة في الموقع الإلكتروني للسوق المالية والموقع الإلكتروني للشركة وفي صحيفة يومية توزع في المنطقة التي يكون فيها مركز الشركة الرئيس.
- الفقرة (ج) من المادة الرابعة عشرة والمتعلقة بإتاحة المعلومات المتعلقة ببنود الجمعية العامة للمساهمين من خلال الموقع الإلكتروني للسوق المالية والموقع الإلكتروني للشركة والحصول على معلومات متعلقة ببنود أعمال الجمعية العامة، وبخاصة تقرير مجلس الإدارة ومراجع الحسابات والقوائم المالية وتقرير لجنة المراجعة.
- الفقرة (هـ) من المادة الخامسة عشرة والمتعلقة بالإعلان للجمهور وإشعار الهيئة والسوق المالية بنتائج الجمعية العامة فور انتهائها.
- الفقرة (د) من المادة السابعة عشرة والمتعلقة بإشعار الهيئة بأسماء أعضاء مجلس الإدارة وصفات عضويتهم وأي تغييرات تطرأ على عضويتهم خلال خمسة أيام عمل من تاريخ حدوث التغييرات.
- الفقرة (ب) من المادة التاسعة عشرة والمتعلقة بإشعار الهيئة والسوق المالية عند انتهاء عضوية عضو في مجلس الإدارة فوراً مع بيان الأسباب.
- الفقرة (أ) و(ب) من المادة السابعة والخمسون والمتعلقة واجتماعات لجنة المراجعة حيث يجب على لجنة المراجعة الاجتماع بصفة دورية على ألا تقل اجتماعاتها عن أربعة اجتماعات خلال السنة المالية للشركة. كما تجتمع لجنة المراجعة بصفة دورية مع مراجع حسابات الشركة، ومع المراجع الداخلي للشركة، إن وجد.
- المادة الثالثة والستون والمتعلقة واجتماعات لجنة المكافآت حيث تجتمع بصفة دورية كل سنة على الأقل، وكلما دعت الحاجة إلى ذلك.
- المادة السابعة والستون والمتعلقة واجتماعات لجنة الترشيحات حيث تجتمع بصفة دورية كل سنة على الأقل، وكلما دعت الحاجة إلى ذلك.
- المادة الثامنة والستون والمتعلقة بنشر الشركة لإعلان الترشح لعضوية مجلس الإدارة في الموقع الإلكتروني للشركة والموقع الإلكتروني للسوق المالية وذلك لدعوة الأشخاص الراغبين في الترشح لعضوية المجلس، على أن يظل باب الترشح مفتوحاً لمدة شهر على الأقل من تاريخ الإعلان.

## 7-0 تعارض المصالح

لا يتيح النظام الأساسي للشركة، ولا أية لوائح أو سياسات داخلية، أية صلاحيات تمكن أيًا من أعضاء مجلس الإدارة أو الرئيس التنفيذي من التصويت على أي عقد أو عرض يكون له فيه مصلحة مباشرة أو غير مباشرة، وذلك طبقاً لأحكام المادة (٧١) من نظام الشركات. وتنص المادة المذكورة على وجوب ألا يكون لأي عضو في مجلس الإدارة أية مصلحة مباشرة أو غير مباشرة في الصفقات والعقود التي تجري لحساب الشركة، باستثناء أن يكون ذلك بترخيص من الجمعية العامة العادية. وتنص تلك المادة أيضاً على أنه على ذلك العضو أن يبلغ مجلس الإدارة بمصالحه الشخصية في الصفقات والعقود التي تتم لحساب الشركة، وعلى رئيس مجلس الإدارة، من جانبه، إبلاغ الجمعية العامة في اجتماعها بالصفقات والعقود التي يكون فيها لأي عضو بالمجلس مصلحة شخصية، على أن الكشف عن الأمر على ذلك النحو يجب أن يكون مصحوباً بتقرير خاص من مراقب الحسابات، ويجب إثبات ذلك الكشوف في محضر اجتماع مجلس الإدارة. ولا يجوز للعضو ذي المصلحة أن يشارك في التصويت على القرار المطروح للتصويت عليه في هذا الخصوص. وبناءً على ما تقدم ذكره، على أعضاء مجلس الإدارة التقيد بما هو آت:

- التقيد بأحكام المواد (٧١)، و(٧٢)، و(٧٣)، و(٧٤)، و(٧٥) من نظام الشركات، وأحكام المادتين (٤٤) و(٤٦) من لائحة حوكمة الشركات.
  - الامتناع عن التصويت على قرارات الجمعية العامة المتعلقة بالعقود المبرمة مع الشركة حيث يكون لعضو المجلس مصلحة مباشرة أو غير مباشرة في هذا العقد.
  - عدم الدخول في منافسة مع أنشطة الشركة، ما لم يكن عضو المجلس حاصلاً على ترخيص من الجمعية العامة العادية، يسمح له القيام بذلك.
  - والدخول في المستقبل في جميع الصفقات مع طرف ذو علاقة على أساس تنافسي، طبقاً لنص سياسة التعاملات مع الاطراف ذوي العلاقة.
- يقر أعضاء مجلس الإدارة بعدم وجود مصلحة لأعضاء مجلس إدارة الشركة أو كبار مسؤوليها التنفيذيين أو المساهمين الحاليين فيما يتعلق بالعقود أو المعاملات المبرمة مع الشركة باستثناء ما ذكر في القسم ١-٥ «أعضاء مجلس الإدارة وأمين المجلس» والقسم ٣-٥ «الإدارة العليا» والقسم ٧-١٢ «المعاملات والعقود مع الأطراف ذوي العلاقة». كما أنهم لم يكونوا جزءاً من أي نشاط مشابه أو منافس لأنشطة الشركة كما في تاريخ هذه النشرة.
- وكما في تاريخ هذه النشرة لا يوجد أي معاملات امتلك فيها أو سيمتلك فيها أي من أعضاء مجلس إدارة الشركة أو كبار مسؤوليها التنفيذيين أو المساهمين الحاليين أو أي من أقاربهم مصلحة شخصية مباشرة أو غير مباشرة كما لا توجد أي معاملات قائمة على أسس تجارية غير عادلة.
- وكما في تاريخ هذه النشرة لا يمارس أعضاء مجلس إدارة الشركة أي أعمال منافسة أو شبيهة لأعمال الشركة، عن طريق عضويتهم في مجالس إدارة شركات أخرى.



المنجم  
ALMUNAJEM  
للأغذية Foods



... ونعم التربية



## ٦- المعلومات المالية ومناقشة وتحليل الإدارة

### ١-٦ المقدمة

يتضمن القسم التالي «مناقشة الإدارة وتحليل الوضع المالي ونتائج العمليات» مراجعة تحليلية للأداء التشغيلي والوضع المالي لشركة المنجم للأغذية («الشركة») خلال السنوات المالية المنتهية في ٣١ ديسمبر ٢٠١٨م و٢٠١٩م و٢٠٢٠م وفترة الثلاثة أشهر المنتهية في ٣١ مارس ٢٠٢٠م و٢٠٢١م. تم إعداد هذا القسم بناء على القوائم المالية المراجعة للسنوات المالية المنتهية في ٣١ ديسمبر ٢٠١٨م و٢٠١٩م و٢٠٢٠م والقوائم المالية المفحوصة لفترة الثلاثة أشهر المنتهية في ٣١ مارس ٢٠٢١م والتي قامت إدارة الشركة بإعدادها وتمت مراجعتها من قبل شركة إرنست ويونغ وشركاهم (محاسبون قانونيون) وفق المعايير الدولية للتقرير الكاملة الصادرة عن مجلس معايير المحاسبة الدولية (IFRS) بالإضافة إلى المعايير والإصدارات الأخرى المعتمدة من الهيئة السعودية للمراجعين والمحاسبين (SOCPA).

كما لا تملك شركة إرنست ويونغ وشركاهم (محاسبون قانونيون) ولا أي من شركاتها التابعة أي حصة أو مصلحة من أي نوع في الشركة وتم إعطاء الموافقة الكتابية بدون تراجع فيما يتعلق بنشر اسمهم وشعارهم وإفادتهم في نشرة الإصدار هذه كمراجعي حسابات للشركة للفترة المذكورة أعلاه.

وقد يتضمن هذا القسم على بيانات ذات طبيعة مستقبلية استناداً إلى خطط الإدارة وتوقعاتها الحالية فيما يتعلق بنمو الأرباح ونتائج العمليات الوضع المالي بالتالي قد ينطوي عليها مخاطر وشكوك قد تؤدي إلى اختلاف جوهرى عن النتائج الفعلية للشركة وذلك نتيجة لعوامل وأحداث متعددة بما في ذلك العوامل التي تمت مناقشتها في هذا القسم من نشرة الإصدار أو في أماكن أخرى منها كما ذكر في القسم ٢ «عوامل المخاطرة».

تم عرض جميع المبالغ في هذا القسم بالريال السعودي مالم ينص على خلاف ذلك. وتم تقريب المبالغ والنسب المئوية إلى أقرب عدد عشري.

### ٢-٦ إقرار أعضاء مجلس الإدارة حول القوائم المالية

يقر أعضاء مجلس إدارة الشركة حسب علمه واعتقاده بما يلي:

- ١- أن المعلومات المالية الواردة في هذه القسم قد تم استخراجها دون تعديلات جوهرية وعرضها بصيغة تتسق مع القوائم المالية المراجعة للسنوات المالية المنتهية في ٣١ ديسمبر ٢٠١٨م و٢٠١٩م و٢٠٢٠م والقوائم المالية المفحوصة لفترة الثلاثة أشهر المنتهية في ٣١ مارس ٢٠٢١م والإيضاحات المرفقة بهم والتي قد تم إعدادها من قبل الشركة وفقاً للمعايير الدولية للتقرير المالي المعتمدة في المملكة العربية السعودية من قبل الهيئة السعودية للمراجعين والمحاسبين.
- ٢- أن الشركة تملك رأس المال العامل الكافي لمدة ١٢ شهراً تلي مباشرة تاريخ نشر نشرة الإصدار.
- ٣- أنه لم يكن هناك أي تغيير سلبي جوهرى في الوضع المالي والتجاري للشركة خلال السنوات المالية الثلاث السابقة مباشرة لتاريخ تقديم طلب التسجيل وطرح الأوراق المالية إلى نهاية الفترة التي يشملها تقرير المحاسب القانوني وحتى تاريخ اعتماد هذه النشرة. ويؤكد أعضاء مجلس الإدارة بأن كل الحقائق الجوهرية المتعلقة بالشركة وأدائها المالي تم الإفصاح عنها في هذه النشرة، وأنه لا توجد أي معلومات أو مستندات أو حقائق أخرى لو تم إغفال ذكرها ستصبح البيانات الواردة في نشرة الإصدار بيانات مضللة.
- ٤- أنه ليس لدى الشركة أي ممتلكات بما في ذلك أوراق مالية تعاقدية أو غيرها من الأصول التي تكون قيمتها عرضة للتقلبات أو يصعب التأكد من قيمتها مما يؤثر بشكل كبير في تقييم الموقف المالي.
- ٥- لم يتم منح أي عمولات أو خصومات أو أتعاب وساطة أو عوض غير نقدي من قبل الشركة لأي من أعضاء مجلس الإدارة، أو كبار التنفيذيين، أو القائمين بعرض أو طرح الأوراق المالية أو الخبراء خلال السنوات الثلاث السابقة مباشرة لتاريخ تقديم طلب التسجيل والطرح.
- ٦- أنه لا يوجد لدى الشركة أي قروض أو مديونيات أخرى (عدا ما تم الإفصاح عنه في إيضاح ٢٠ في القوائم المالية للشركة) للفترة الثلاثة أشهر المنتهية ٣١ مارس ٢٠٢١م (للمزيد من المعلومات الرجاء الرجوع إلى القسم ٢٠ «القوائم المالية وتقرير المحاسب القانوني حولها») بما في ذلك السحب على المكشوف من الحسابات المصرفية، كما يقر بعدم وجود أي التزامات ضمان (بما في ذلك الضمان الشخصي أو غير المشمولة بضمان شخصي أو المضمونة برهن أو غير المضمونة برهن) أو التزامات تحت القبول أو ائتمان القبول أو التزامات الشراء التاجيري باستثناء ما تم الإفصاح عنه في القسم ١٢-٨ «التسهيلات الائتمانية والقروض» من هذه النشرة.
- ٧- أنه لا توجد أي رهونات أو حقوق أو أي أعباء أو تكاليف على ممتلكات الشركة كما في تاريخ هذه النشرة.
- ٨- أن رأس مال الشركة لا يخضع لحق الخيار.
- ٩- أن الشركة غير مطلعة على أية معلومات تتعلق بسياسات حكومية أو اقتصادية أو مالية نقدية أو سياسية أو أي عوامل أخرى قد تؤثر أو يكون لها تأثير جوهرى (بصورة مباشرة أو غير مباشرة) على عملياتها.

## ٣-٦ نبذة عن الشركة

شركة المنجم للأغذية («الشركة»)، تعتبر شركة تابعة لشركة أبناء عبد الله العلي المنجم («المساهم الكبير») وهي شركة مساهمة سعودية مغلقة مسجلة في الرياض، المملكة العربية السعودية بموجب سجل تجاري رقم ١٠١٠٠٠٥٦٥ بتاريخ ١١ ذي القعدة ١٣٧٦ هـ (الموافق لـ ١٠ يونيو ١٩٥٧). يقع العنوان المسجل للمساهم الكبير في الرياض، ص.ب ٢٣٩٥، الرياض ١١٤٥١، المملكة العربية السعودية.

بتاريخ ١١ أكتوبر ٢٠٢٠م، قرر الشركاء طرح أسهم الشركة للاكتتاب العام.

## ٤-٦ السياسات المحاسبية الهامة

تم إعداد القوائم المالية وفقاً للمعايير الدولية للتقرير المالي والتفسيرات الصادرة عن مجلس معايير المحاسبة الدولية والمعتمدة في المملكة العربية السعودية والمعايير والإصدارات الأخرى المعتمدة من الهيئة السعودية للمراجعين والمحاسبين، ونورد فيما يلي بياناً بأهم السياسات المحاسبية المتبعة:

### تصنيف الموجودات والمطلوبات كمتداولة وغير متداولة

تقوم الشركة بإظهار الموجودات والمطلوبات في قائمة المركز المالي على أساس متداول/ غير متداول. تعتبر الموجودات متداولة وذلك:

- أ- عندما يتوقع تحققها أو ينوي بيعها أو استئقاذها خلال دورة العمليات العادية،
- ب- في حالة اقتنائها بشكل أساسي لأغراض المتاجرة،
- ج- عندما يتوقع تحققها خلال اثني عشر شهراً بعد الفترة المالية؛ أو
- د- عندما تكون نقدية وشبه نقدية ما لم تكن هناك قيود على استبدالها أو استخدامها لسداد أية مطلوبات لمدة لا تقل عن اثني عشر شهراً بعد الفترة المالية.

تصنف كافة الموجودات الأخرى كموجودات غير متداولة.

تعتبر المطلوبات متداولة وذلك:

- أ- عندما يتوقع سدادها خلال دورة العمليات العادية،
- ب- في حالة اقتنائها بشكل أساسي لأغراض المتاجرة،
- ج- عندما تستحق السداد خلال اثني عشر شهراً بعد الفترة المالية، أو
- د- عند عدم وجود حق غير مشروط للمنشأة لتأجيل سداد المطلوبات لمدة لا تقل عن اثني عشر شهراً بعد الفترة المالية.

تصنف الشركة كافة المطلوبات الأخرى كمطلوبات غير متداولة.

### قياس القيمة العادلة

القيمة العادلة هي السعر الذي سيتم استلامه عند بيع موجودات ما أو سدادها عند تحويل مطلوبات ما بموجب معاملة نظامية تتم بين متعاملين في السوق بتاريخ القياس. يحدد قياس القيمة العادلة بافتراض أن معاملة بيع الموجودات أو تحويل المطلوبات قد تمت إما:

- في السوق الرئيسي للموجودات أو المطلوبات أو
  - في حالة عدم وجود السوق الرئيسي، في أكثر الأسواق فائدة للموجودات والمطلوبات
- إن الأسواق الرئيسية أو الأسواق الأكثر فائدة يجب أن تكون قابلة للوصول إليها من قبل الشركة.

تقاس القيمة العادلة للموجودات أو المطلوبات بافتراض أن المتعاملين في السوق سيستفيدون عند تسعير الموجودات أو المطلوبات وأنهم يسعون لتحقيق أفضل مصالحهم الاقتصادية.

تصنف كافة الموجودات والمطلوبات التي يتم قياسها بالقيمة العادلة أو الإفصاح عنها في القوائم المالية ضمن التسلسل الهرمي لمستويات القيمة العادلة المذكورة أدناه وعلى أساس مدخلات المستوى الأدنى الهامة لقياس القيمة العادلة ككل:

المستوى ١: الأسعار المتداولة (غير المعدلة) في أسواق نشطة لموجودات أو مطلوبات مماثلة.

المستوى ٢: طرق تقويم تعتبر مدخلات المستوى الأدنى - الهامة لقياس القيمة العادلة - قابلة للملاحظة بصورة مباشرة أو غير مباشرة.

المستوى ٣: طرق تقويم تعتبر مدخلات المستوى الأدنى - الهامة لقياس القيمة العادلة - غير قابلة للملاحظة.

بالنسبة للموجودات والمطلوبات التي يتم إثباتها في القوائم المالية بالقيمة العادلة بشكل متكرر، تقوم الشركة بالتأكد فيما إذا تم التحويل بين التسلسل الهرمي لمستويات القيمة العادلة وذلك بإعادة تقويم التصنيف (على أساس مدخلات المستوى الأدنى الهامة لقياس القيمة العادلة ككل) في نهاية كل فترة مالية.

تتكون الموجودات المالية من الأرصدة لدى البنوك والنقد في الصندوق، والذمم المدينة التجارية والموجودات المالية الأخرى والمبالغ المستحقة من الجهات ذات العلاقة، بينما تتكون المطلوبات المالية من الذمم الدائنة والمطلوبات الأخرى والمبلغ المستحق لأحد الشركاء والمبالغ المستحقة إلى الجهات ذات العلاقة والتزامات الإيجار والقروض قصيرة الأجل.

## الإيرادات من العقود المبرمة مع العملاء

تقوم الشركة بمزاولة تجارة الجملة والتجزئة في الفواكه والخضار واللحوم المبردة والمجمدة والمعلبات والمواد الغذائية. يتم إثبات الإيرادات من العقود المبرمة مع العملاء عند انتقال السيطرة على البضاعة أو الخدمات إلى العميل بمبلغ يعكس العوض الذي يتوقع أن تستحقه الشركة مقابل تلك البضاعة أو الخدمات. لقد تبين للشركة بشكل عام أنها تعمل كأصيل في كافة ترتيبات الإيرادات الخاصة بها لأنها تسيطر على البضاعة أو الخدمات قبل تحويلها إلى العميل.

## بيع البضاعة

تمثل الإيرادات الدخل الناتج من بيع البضاعة خلال دورة الأعمال العادية للشركة، بعد خصم ضريبة القيمة المضافة. ويتم إثبات الإيرادات من بيع البضاعة في نقطة من الزمن يتم فيها تحويل السيطرة على البضاعة إلى العميل، ويكون ذلك عادة عند تسليم البضاعة. يتم تسجيل الإيرادات من بيع البضاعة بالقيمة العادلة للعوض المستلم أو المستحق القبض، بعد خصم المرتجعات والمخصصات والخصومات التجارية.

## (أ) العوض المتغير

إذا اشتمل العوض المنصوص عليه في العقد على مبلغ متغير، تقوم الشركة بتقدير مبلغ العوض الذي تستحقه مقابل تحويل البضاعة إلى العميل. يتم تقدير العوض المتغير عند نشأة العقد ووضع قيود عليه حتى يكون من المحتمل إلى حد كبير عدم حدوث عكس قيود جوهرية للإيرادات في مبلغ الإيرادات المتراكمة عند زوال عدم التأكد بالمتعلق بالعوض المتغير لاحقاً. تمنح بعض عقود بيع المنتجات للعملاء حق إرجاع البضاعة خلال فترة محددة. ينتج عن الحقوق المتعلقة بالإرجاع عوضاً متغيراً.

## حقوق الإرجاع

تستخدم الشركة طريقة القيمة المتوقعة لتقدير العوض المتغير وذلك بالنظر إلى العدد الكبير من العقود التي لها خصائص متشابهة. ثم تقوم الشركة بعد ذلك بتطبيق المتطلبات الخاصة بوضع قيود على تقديرات العوض المتغير من أجل تحديد قيمة العوض المتغير الذي يمكن تضمينه في سعر المعاملة وإثباته كإيرادات. يتم إثبات الالتزام برد مبلغ مقابل البضاعة التي يتوقع إرجاعها (أي المبلغ غير المدرج في سعر المعاملة). يتم أيضاً إثبات موجودات حق الإرجاع (والتسوية المقابلة لتكلفة الإيرادات) لقاء الحق المتعلق باسترداد البضاعة من العميل.

## التخفيضات المتعلقة بحجم المبيعات

تطبق الشركة طريقة القيمة المتوقعة لتقدير العوض المتغير في العقد. إن الطريقة المختارة التي تتوقع بشكل أفضل قيمة العوض المتغير يتم تحديدها بشكل رئيسي حسب عدد حدود الكميات المنصوص عليه في العقد. يتم استخدام طريقة القيمة المتوقعة لمن لديهم أكثر من حد واحد لحجم المبيعات. ثم تقوم الشركة بعد ذلك بتطبيق المتطلبات الخاصة بوضع قيود على تقديرات العوض المتغير.

من أجل تحديد قيمة العوض المتغير الذي يمكن إدراجه في سعر المعاملة وإثباته كإيرادات، يتم إثبات الالتزام برد مبلغ مقابل التخفيضات المستقبلية المتوقعة (أي المبلغ غير المدرج في سعر المعاملة). يتم اعتبار كافة التخفيضات المتعلقة بحجم المبيعات.

كخصومات ويقوم العملاء بسداد صافي المبلغ بعد الخصم.

## (ب) المدينون التجاريون

يتم إثبات الذمم المدينة إذا كان مبلغ العوض غير المشروط مستحقاً من العميل أي يشترط فقط مرور الوقت قبل استحقاق سداد العوض (انظر السياسات المحاسبية الخاصة بالموجودات المالية في قسم الأدوات المالية).

## (٣) الموجودات والمطلوبات الناتجة عن حقوق الإرجاع

### موجودات حق الإرجاع

يتم إثبات موجودات حق الإرجاع بشأن حق استرداد البضاعة المتوقع إرجاعها من قبل العملاء. يقاس الأصل بالقيمة الدفترية السابقة للبضاعة، ناقصاً أية تكاليف متوقعة لاسترداد البضاعة، بما في ذلك أي انخفاض محتمل في قيمة البضاعة. تقوم الشركة بتحديث قياس الموجودات فيما يتعلق بأية تعديلات على المستوى المتوقع للمرجعات، وكذلك أي انخفاض إضافي في قيمة المنتجات المرتجعة.

### الالتزامات برد مبلغ

يتم إثبات الالتزام برد مبلغ بشأن الالتزام برد بعض أو جميع العوض المستلم (أو المستحق القبض) من العميل. تنشأ الالتزامات برد مبلغ الخاصة بالشركة من حق العملاء في الإرجاع. تقاس هذه الالتزامات بالمبلغ الذي تتوقع الشركة إعادته إلى العميل في نهاية المطاف. تقوم الشركة بتحديث التقديرات المتعلقة بالالتزامات برد مبلغ (والتغير المقابل في سعر المعاملة) في نهاية كل فترة مالية.

### المعلومات القطاعية

إن القطاع التشغيلي هو أحد المكونات: (أ) الذي يزاول أنشطة تجارية من الممكن أن يحقق منها إيرادات ويتكبد بشأنها مصاريف، بما في ذلك الإيرادات والمصاريف المتعلقة بالمعاملات مع أي مكون من المكونات الأخرى للشركة؛ (ب) يتم بانتظام تحليل نتائج عملياته من قبل رئيس العمليات بصفته صانع القرار لاتخاذ قرارات بشأن تخصيص الموارد وتقييم الأداء؛ (ج) والتي تتوفر عنه معلومات مالية منفصلة. إن نتائج القطاعات التي يتم رفع تقارير بشأنها إلى رئيس العمليات بصفته صانع القرار تشتمل على البنود التي تتعلق مباشرة بالقطاع بالإضافة إلى تلك البنود التي يمكن توزيعها على أساس معقول.

### الممتلكات والآلات والمعدات

تظهر الممتلكات والآلات والمعدات، فيما عدا الأراضي المملوكة والأعمال الرأسمالية تحت التنفيذ، بالتكلفة ناقصا الاستهلاك المتراكم وخسائر الانخفاض المتراكمة في القيمة، إن وجدت. تظهر الأراضي المملوكة بالتكلفة، ناقصا خسائر الانخفاض المتراكم في القيمة، إن وجدت. تشتمل هذه التكاليف على تكلفة استبدال أجزاء من المعدات وتكاليف الاقتراض المتعلقة بالمشاريع الانشائية طويلة الأجل وذلك في حالة الوفاء بمعايير الإثبات.

### قياس القيمة العادلة

القيمة العادلة هي السعر الذي سيتم استلامه عند بيع موجودات ما أو سداده عند تحويل مطلوبات ما بموجب معاملة نظامية تتم بين متعاملين في السوق بتاريخ القياس. يحدد قياس القيمة العادلة بافتراض أن معاملة بيع الموجودات أو تحويل المطلوبات قد تمت إما:

في السوق الرئيسي للموجودات أو المطلوبات أو

- في حالة عدم وجود السوق الرئيسي، في أكثر الأسواق فائدة للموجودات والمطلوبات
- إن الأسواق الرئيسية أو الأسواق الأكثر فائدة يجب أن تكون قابلة للوصول إليها من قبل الشركة.

تقاس القيمة العادلة للموجودات أو المطلوبات بافتراض أن المتعاملين في السوق سيسبقون عند تسعير الموجودات أو المطلوبات وأنهم يسعون لتحقيق أفضل مصالحهم الاقتصادية.

تصنف كافة الموجودات والمطلوبات التي يتم قياسها بالقيمة العادلة أو الإفصاح عنها في القوائم المالية ضمن التسلسل الهرمي لمستويات القيمة العادلة المذكورة أدناه وعلى أساس مدخلات المستوى الأدنى الهامة لقياس القيمة العادلة ككل:

**المستوى ١:** الأسعار المتداولة (غير المعدلة) في أسواق نشطة لموجودات أو مطلوبات مماثلة.

**المستوى ٢:** طرق تقويم تعتبر مدخلات المستوى الأدنى - الهامة لقياس القيمة العادلة - قابلة للملاحظة بصورة مباشرة أو - غير مباشرة.

**المستوى ٣:** طرق تقويم تعتبر مدخلات المستوى الأدنى - الهامة لقياس القيمة العادلة - غير قابلة للملاحظة.

بالنسبة للموجودات والمطلوبات التي يتم إثباتها في القوائم المالية بالقيمة العادلة بشكل متكرر، تقوم الشركة بالتأكد فيما إذا تم التحويل بين التسلسل الهرمي لمستويات القيمة العادلة وذلك بإعادة تقويم التصنيف (على أساس مدخلات المستوى الأدنى الهامة لقياس القيمة العادلة ككل) في نهاية كل فترة مالية.

تتكون الموجودات المالية من الأرصدة لدى البنوك والنقد في الصندوق، والذمم المدينة التجارية والموجودات المالية الأخرى والمبالغ المستحقة من الجهات ذات العلاقة، بينما تتكون المطلوبات المالية من الذمم الدائنة والمطلوبات الأخرى والمبلغ المستحق لشريك والمبالغ المستحقة إلى الجهات ذات العلاقة والتزامات الإيجار والقروض قصيرة الأجل.

## الإيرادات من العقود المبرمة مع العملاء

تقوم الشركة بمزاولة تجارة الجملة والتجزئة في الفواكه والخضار واللحوم المبردة والمجمدة والمعلبات والمواد الغذائية. تقوم الشركة بإثبات الإيرادات من العقود المبرمة مع العملاء وفق طريقة مكونة من خمس خطوات والمبينة في المعيار الدولي للتقرير المالي (١٥):

**الخطوة (١):** تحديد العقد (العقود) المبرم مع العميل: يُعرّف العقد بأنه اتفاق بين طرفين أو أكثر ينشئ حقوقاً والتزامات قابلة للتنفيذ وينص على الشروط الخاصة بكل عقد والتي يجب الوفاء بها.

**الخطوة (٢):** تحديد التزامات الأداء في العقد: التزام الأداء عبارة عن تعهد في عقد مبرم مع العميل لتحويل البضاعة أو الخدمات إلى العميل.

**الخطوة (٣):** تحديد سعر المعاملة: يمثل سعر المعاملة مبلغ العوض الذي تتوقع الشركة استحقاقه مقابل تحويل البضاعة أو الخدمات المتعهد بها إلى العميل باستثناء المبالغ التي يتم تحصيلها بالنيابة عن الغير.

**الخطوة (٤):** توزيع سعر المعاملة على التزامات الأداء في العقد: بالنسبة للعقد الذي يتضمن أكثر من التزام أداء واحد، تقوم الشركة بتوزيع سعر المعاملة على كل التزام أداء بمبلغ يحدد مبلغ العوض الذي يتوقع أن تستحقه الشركة مقابل الوفاء بكل التزام أداء.

**الخطوة (٥):** إثبات الإيرادات عند (أو حال) الوفاء بالتزام الأداء.

تقوم الشركة بالوفاء بالتزام الأداء وإثبات الإيرادات على مدى الزمن، إذا تم استيفاء أحد الشروط التالية:

- أ- ألا يوجد أداء الشركة أصلاً يتضمن استخداماً بديلاً لدى الشركة، وللشركة حق واجب النفاذ في استلام قيمة الأداء المكتمل حتى تاريخه.
- ب- أن يؤدي أداء الشركة إلى إنشاء أو تحسين أصل سيطر عليه العميل عند إنشاء الأصل أو تحسينه.
- ج- أن يتلقى العميل المنافع المقدمة من أداء الشركة ويستهلكها في نفس الوقت طالما قامت الشركة بالأداء.

بالنسبة لالتزامات الأداء، فإنه في حالة عدم الوفاء بأي من الشروط أعلاه، يتم إثبات الإيرادات عند نقطة من الزمن يتم فيها الوفاء بالتزام الأداء.

## اعتبارات الأصيل مقابل الوكيل

تتم المحاسبة عن عقود الشركة التي تعمل فيها كأصيل وذلك لأنها تتعرض بشكل كبير للمخاطر والمنافع المصاحبة لمبيعات هذه البضاعة. تعمل الشركة كأصيل في جميع عقودها.

عند قيام الشركة بالوفاء بالتزام الأداء من خلال تقديم البضاعة المتعهد بها، فإنها تنشئ أصلاً قائماً على العقد بقيمة العوض المكتسب من الأداء. وفي حالة زيادة قيمة العوض المستلم من العميل عن مبلغ الإيرادات المثبت فإنه ينتج عن ذلك مطلوبات العقد.

تقوم الشركة بإثبات مبلغ سعر المعاملة الموزع على التزام الأداء ذلك كإيرادات.

يتم إثبات العوض المستحق للعميل على أنه تخفيض لسعر المعاملة، وبالتالي، من الإيرادات ما لم يكن الدفع للعميل مقابل بضاعة أو خدمات قابلة للتمييز قام العميل بتحويلها إلى الشركة. وإذا كان العوض المستحق للعميل عبارة عن دفعة مقابل بضاعة أو خدمات قابلة للتمييز مقدمة من العميل، فإن الشركة تسجل مثل هذا الشراء للبضاعة أو الخدمات بنفس الطريقة التي تسجل بها عمليات الشراء الأخرى من الموردين.

يتم إثبات الإيرادات الأخرى عند تحققها.

## (أ) العوض المتغير

إذا اشتمل العوض المنصوص عليه في العقد على مبلغ متغير، تقوم الشركة بتقدير مبلغ العوض الذي تستحقه مقابل تحويل البضاعة إلى العميل. يتم تقدير العوض المتغير عند نشأة العقد ووضع قيود عليه حتى يكون من المحتمل إلى حد كبير عدم حدوث عكس قيد جوهري للإيرادات في مبلغ الإيرادات المتراكمة عند زوال عدم التأكد المتعلق بالعوض المتغير لاحقاً. تمنح بعض عقود بيع المنتجات للعملاء حق إرجاع البضاعة خلال فترة محددة. كما تقوم الشركة بتقديم تخفيضات تتعلق بحجم المبيعات بأثر رجعي.

لبعض العملاء حال زيادة كمية المنتجات المشتراة خلال الفترة عن الحد المنصوص عليه في العقد. ينتج عن الحقوق المتعلقة بالإرجاع والتخفيضات المتعلقة بحجم المبيعات عوضاً متغيراً.

## حقوق الإرجاع

تستخدم الشركة طريقة القيمة المتوقعة لتقدير العوض المتغير وذلك بالنظر إلى العدد الكبير من العقود التي لها خصائص متشابهة. ثم تقوم الشركة بعد ذلك بتطبيق المتطلبات الخاصة بوضع قيود على تقديرات العوض المتغير من أجل تحديد قيمة العوض المتغير الذي يمكن تضمينه في سعر المعاملة وإثباته كإيرادات. يتم إثبات الالتزام برد مبلغ مقابل البضاعة التي يتوقع إرجاعها (أي المبلغ غير المدرج في سعر المعاملة). يتم أيضاً إثبات موجودات حق الإرجاع (والسوية المقابلة لتكلفة المبيعات) لقاء الحق المتعلق باسترداد البضاعة من العميل.

تم، في الإيضاح ٤ من القوائم المالية، تقديم الإفصاحات عن التقديرات والافتراضات الهامة بشأن تقدير العوض المتغير لقاء المرتجعات والخصومات المتعلقة بحجم المبيعات.

## (٢) المدينون التجاريون

يتم إثبات الذمم المدينة إذا كان مبلغ العوض غير المشروط مستحقاً من العميل (أي يشترط فقط مرور الوقت قبل استحقاق سداد العوض). انظر السياسات المحاسبية الخاصة بالموجودات المالية في قسم الأدوات المالية.

## (٣) الموجودات والمطلوبات الناتجة عن حقوق الإرجاع

### موجودات حق الإرجاع

يتم إثبات موجودات حق الإرجاع بشأن حق استرداد البضاعة المتوقع إرجاعها من قبل العملاء. يقاس الأصل بالقيمة الدفترية السابقة للبضاعة، ناقصاً أية تكاليف متوقعة لاسترداد البضاعة، بما في ذلك أي انخفاض محتمل في قيمة البضاعة. تقوم الشركة بتحديث قياس الموجودات فيما يتعلق بأية تعديلات على المستوى المتوقع للمرتجعات، وكذلك أي انخفاض إضافي في قيمة المنتجات المرتجعة.

### الالتزامات برد مبلغ

يتم إثبات الالتزام برد مبلغ بشأن الالتزام برد بعض أو جميع العوض المستلم (أو المستحق القبض) من العميل. تنشأ الالتزامات برد مبلغ لدى الشركة من حق العملاء في الإرجاع والتخفيضات المتعلقة بحجم المبيعات. تقاس هذه الالتزامات بالمبلغ الذي تتوقع الشركة بإعادته إلى العميل في نهاية المطاف. تقوم الشركة بتحديث التقديرات المتعلقة بالالتزامات برد مبلغ (والتغير المقابل في سعر المعاملة) في نهاية كل فترة مالية.

## الممتلكات والآلات والمعدات

تظهر الممتلكات والآلات والمعدات بالتكلفة، بعد خصم الاستهلاك المتراكم وخسائر الانخفاض المتراكم في القيمة، إن وجدت تشمل هذه التكاليف على تكلفة استبدال أجزاء من المعدات وتكاليف الاقتراض المتعلقة بالمشاريع الانشائية طويلة الأجل وذلك في حالة الوفاء بمعايير الاثبات.

وإذا كان مطلوباً استبدال أجزاء هامة من الممتلكات والآلات والمعدات على مراحل، تقوم الشركة باستهلاكها بصورة مستقلة على مدى أعمارها الإنتاجية المحددة. وعند إجراء كل فحص رئيسي، يتم اثبات تكلفتها في القيمة الدفترية للممتلكات والآلات والمعدات كإحلال وذلك في حالة الوفاء بمعايير إثباتها. يتم إثبات كافة تكاليف الإصلاح والصيانة الأخرى في قائمة الربح أو الخسارة الأولية عند تكبدها.

تظهر الأراضي المملوكة والأعمال الرأسمالية تحت التنفيذ بالتكلفة بعد خصم الانخفاض المتراكم في القيمة، إن وجد، وتمثل كافة التكاليف المتعلقة بصورة مباشرة أو غير مباشرة بشراء أو إنشاء الموجودات حيث تكون عملية الشراء أو الإنشاء تحت التنفيذ، ويتم تحويلها إلى الفئة ذات العلاقة من الممتلكات والآلات والمعدات بمجرد اكتمالها.

تستهلك التكلفة ناقصا القيمة التقديرية المتبقية للممتلكات والآلات والمعدات بطريقة القسط الثابت على مدى الأعمار الإنتاجية المقدره للموجودات اعتباراً من تاريخ توفرها للاستخدام، وذلك على النحو التالي:

- تمثل الأعمال الرأسمالية تحت التنفيذ كافة التكاليف المتعلقة بصورة مباشرة أو غير مباشرة بشراء أو إنشاء الموجودات حيث تكون عملية الشراء أو الإنشاء تحت التنفيذ، ويتم تحويلها إلى الفئة ذات العلاقة من الممتلكات والآلات والمعدات بمجرد اكتمالها.
- تستهلك التكلفة ناقصاً القيمة التقديرية المتبقية للممتلكات والآلات والمعدات بطريقة القسط الثابت على مدى الأعمار الإنتاجية المقدره للموجودات اعتباراً من تاريخ توفرها للاستخدام.

يتم حساب الاستهلاك على أساس القسط الثابت على مدى الأعمار الإنتاجية المقدره للموجودات على النحو التالي:

الأعمار الإنتاجية	فئة الممتلكات والآلات والمعدات
٢، ٣ سنة	المباني
٦، ٦٧ إلى ١٠ سنوات	الآلات والمعدات
١٠ سنوات	الأثاث والتراكيبات
٥ سنوات	أجهزة الحاسب الآلي
٥ إلى ٨ سنوات	السيارات



يتم التوقف عن اثبات أي بند من بنود الممتلكات والآلات والمعدات وأي جزء من الأجزاء الهامة تم إثباتها أصلاً وذلك عند الاستبعاد (أي بتاريخ حصول المستلم على السيطرة) أو عند عدم وجود منافع مستقبلية متوقعة من الاستعمال أو الاستبعاد. تدرج أية أرباح أو خسائر ناتجة عن التوقف عن اثبات أي أصل (التي يتم احتسابها كفرق بين صافي متحصلات الاستبعاد والقيمة الدفترية للأصل) في قائمة الربح أو الخسارة الأولية عند التوقف عن اثبات الأصل.

يتم مراجعة القيمة المتبقية والأعمار الإنتاجية وطرق استهلاك الممتلكات والآلات والمعدات في نهاية كل سنة مالية، ويتم تعديلها بأثر مستقبلي، إذا كان ذلك ملائماً.

## عقود الإيجار

تقوم الشركة عند نشأة العقد بتحديد ما إذا كان العقد يعتبر إيجاراً أو ينطوي على عقد إيجار. وذلك، إذا ما تم بموجب العقد نقل الحق في السيطرة على استخدام أصل محدد لسنة محددة نظير مقابل لذلك.

## الشركة كمستأجر

تقوم الشركة بتطبيق طريقة واحدة لإثبات وقياس كافة عقود الإيجار، فيما عدا عقود الإيجار قصيرة الأجل وعقود إيجار الموجودات منخفضة القيمة. تقوم الشركة بإثبات التزامات الإيجار لسداد دفعات الإيجار وموجودات حق الاستخدام التي تمثل الحق في استخدام الموجودات المعنية. (١) موجودات حق الاستخدام.

تقوم الشركة بإثبات موجودات حق الاستخدام بتاريخ بدء عقد الإيجار (أي، تاريخ توفر الأصل المعني للاستخدام). تقاس موجودات حق الاستخدام بالتكلفة، ناقصاً الاستهلاك المتراكم وخسائر الانخفاض في القيمة، ويتم تعديلها نتيجة إعادة قياس التزامات الإيجار. تشمل تكلفة موجودات حق الاستخدام على قيمة التزامات الإيجار المثبتة، ودفعات الإيجار المسددة في أو قبل تاريخ بدء الإيجار، ناقصاً أي حوافز إيجار مستلمة. يتم استهلاك موجودات حق الاستخدام على أساس القسط الثابت على مدى فترة الإيجار أو الأعمار الإنتاجية المقدره للموجودات، أيهما أقصر، وذلك على النحو التالي:

### الجدول (٦-١): فئة الإيجار

الأراضي	٢٠ سنة
المباني وتحسينات المباني المستأجرة	٣ إلى ١٠ سنوات
السيارات	٣ إلى ٥ سنوات

## التزامات الإيجار

بتاريخ بدء عقد الإيجار، تقوم الشركة بإثبات التزامات الإيجار المقاسة بالقيمة الحالية لدفعات الإيجار التي يتعين سدادها على مدى فترة الإيجار. تشمل دفعات الإيجار على دفعات ثابتة (بما في ذلك الدفعات الثابتة في جوهرها) التي تعتمد على معدل ما. وبعد تاريخ بدء الإيجار، يتم زيادة قيمة التزامات الإيجار لتعكس زيادة العمولة، وتُخفض لتعكس دفعات الإيجار المسددة. إضافة إلى ذلك، يتم إعادة قياس القيمة الدفترية لالتزامات الإيجار إذا كان هناك تعديل أو تغيير في مدة الإيجار أو تغيير في دفعات الإيجار.

(أي تغيير دفعات الإيجار المستقبلية نتيجة التغيير في المؤشر أو المعدل المستخدم في تحديد تلك الدفعات) أو وجود تغيير في تقويم خيار شراء الأصل المعني.

## الشركة كمؤجر

تصنف عقود الإيجار التي لا تحول الشركة بموجبها كافة المخاطر والمنافع الهامة المصاحبة لملكية الأصل كعقود إيجار تشغيلية. يتم المحاسبة عن دخل الإيجار وفقاً لطريقة القسط الثابت على مدى فترة الإيجار، ويدرج ضمن الإيرادات في قائمة الربح أو الخسارة نظراً لطبيعته التشغيلية.

تضاف التكاليف المباشرة الأولية التي يتم تكبدها أثناء التفاوض والترتيب بشأن أي عقد إيجار تشغيلي إلى القيمة الدفترية للأصل المؤجر، ويتم إثباتها على مدى فترة الإيجار وفق نفس الأسس كدخل إيجار. يتم إثبات الإيجارات الشريطية كإيرادات في الفترة التي تتحقق فيها. إن معظم عقود إيرادات التخزين قصيرة الأجل ويتم تجديدها تلقائياً.

## تكاليف الاقتراض

ترسمل تكاليف الاقتراض المتعلقة مباشرة بشراء أو إنشاء أو إنتاج أصل ما والذي يستغرق إنشاؤه أو إعداده وقتاً طويلاً كي يكون جاهزاً للغرض الذي أنشئ من أجلها أو للبيع كجزء من تكلفة ذلك الأصل. يتم إثبات كافة تكاليف الاقتراض الأخرى كمصاريف خلال الفترة التي تتكبد فيها. تتكون تكاليف الاقتراض من العمولات والتكاليف الأخرى التي تتكبدتها المنشأة فيما يتعلق بالحصول على القروض.

تقوم الشركة بإثبات كافة تكاليف الاقتراض كمصروف في قائمة الربح أو الخسارة والدخل الشامل الآخر الأولية في الفترة التي تتكبد فيها.

## الموجودات غير الملموسة

تقاس الموجودات غير الملموسة المستحوذ عليها بصورة مستقلة عند الإثبات الأولي لها بالتكلفة. وبعد الإثبات الأولي لها، تقيد الموجودات غير الملموسة بالتكلفة ناقصاً الإطفاء المتراكم وخسائر الانخفاض المتراكمة.

تطفأ الموجودات غير الملموسة التي لها عمر محدد على مدى الأعمار الإنتاجية المقدر لها، ويتم مراجعتها للتأكد من وجود انخفاض في قيمتها وذلك عند وجود دليل يشير إلى حدوث هذا الانخفاض. يتم مراجعة فترة وطريقة إطفاء الموجودات غير الملموسة التي لها عمر محدد مرة واحدة على الأقل في نهاية كل فترة مالية. يؤخذ بالاعتبار التغيرات في العمر الإنتاجي المتوقع أو الطريقة المتوقعة لاستنفاد المنافع الاقتصادية المستقبلية التي تضمها الأصل - محاسبياً وذلك بتعديل فترة أو طريقة الإطفاء، حسبما هو ملائم، ويتم قيدها كتغيرات في التقديرات المحاسبية. تدرج مصاريف إطفاء الموجودات غير الملموسة التي لها عمر انتاجي محدد في قائمة الربح أو الخسارة والدخل الشامل الآخر كمصروف وبما يتماشى مع وظيفة الموجودات غير الملموسة.

تطبق الشركة معدل إطفاء سنوي يبلغ من ٢ إلى ١٠ سنوات على برامج أجهزة الحاسب الآلي ويتم احتسابها على أساس القسط الثابت. يتم التوقف عن إثبات الموجودات غير الملموسة عند الاستبعاد (أي بتاريخ انتقال السيطرة إلى الجهة المستلمة)، أو عند عدم وجود منافع اقتصادية مستقبلية متوقعة من الاستخدام أو الاستبعاد. تدرج أي أرباح أو خسائر ناتجة عن التوقف عن إثبات أي أصل (التي يتم احتسابها كفرق بين صافي متحصلات الاستبعاد والقيمة الدفترية للأصل) في قائمة الربح أو الخسارة والدخل الشامل الآخر ضمن الإيرادات الأخرى. الأدوات المالية.

الأداة المالية عبارة عن عقد ينشأ عنه أصل مالي لمنشأة ما ومطلوبات مالية أو أداة حقوق ملكية لمنشأة أخرى.

## (أ) الموجودات المالية

### الأدبآت الأولي والقياس

تصنف الموجودات المالية، عند الإثبات الأولي لها، كمقاسة لاحقاً بالتكلفة المطفأة، وبالقيمة العادلة من خلال الدخل الشامل الآخر، وبالقيمة العادلة من خلال الربح أو الخسارة. يتوقف تصنيف الموجودات المالية عند الإثبات الأولي لها على خصائص التدفقات النقدية التعاقدية للأصل المالي ونموذج أعمال الشركة لإدارتها. يتوقف تصنيف الموجودات المالية عند الإثبات الأولي لها على خصائص التدفقات النقدية التعاقدية للأصل المالي ونموذج أعمال الشركة لإدارتها. تقوم الشركة في الأصل بقياس الموجودات المالية بالقيمة العادلة زائداً تكاليف المعاملات في حال الموجودات المالية غير المدرجة بالقيمة العادلة من خلال الربح أو الخسارة.

ولتصنيف وقياس الموجودات المالية بالتكلفة المطفأة أو القيمة العادلة من خلال الدخل الشامل الآخر، فإنه يجب أن ينتج عنها تدفقات نقدية تمثل فقط دفعات من المبلغ الأصلي والعمولة على المبلغ الأصلي القائم. يشار إلى هذا التقييم بـ «اختبار الدفعات فقط من المبلغ الأصلي والعمولة»، ويتم إجراؤه على مستوى الأداة المالية. يتم تصنيف وقياس الموجودات المالية ذات التدفقات النقدية التي لا تعد فقط دفعات من المبلغ الأصلي والعمولة بالقيمة العادلة من خلال الربح أو الخسارة بصرف النظر عن نموذج الأعمال.

يشير نموذج أعمال الشركة الخاص بإدارة الموجودات المالية إلى كيفية إدارة هذه الموجودات المالية بهدف تحقيق التدفقات النقدية. يحدد نموذج الأعمال ما إذا كانت التدفقات النقدية ستتبع عن تحصيل التدفقات النقدية التعاقدية أو بيع الموجودات المالية أو كلاهما. يتم الاحتفاظ بالموجودات المالية المصنفة والمقاسة بالتكلفة المطفأة ضمن نموذج أعمال بهدف اقتناء الموجودات المالية لتحصيل التدفقات النقدية التعاقدية، بينما يتم الاحتفاظ بالموجودات المالية المصنفة والمقاسة بالقيمة العادلة من خلال الدخل الشامل الآخر ضمن نموذج أعمال بهدف اقتناؤها لتحصيل التدفقات النقدية التعاقدية والبيع.

يتم إثبات عمليات شراء أو بيع الموجودات المالية - التي تتطلب تسليم الموجودات خلال الفترة الزمنية التي تنص عليها الأنظمة أو تلك المتعارف عليها بالسوق (المعاملات الاعتيادية) - بتاريخ التداول، أي التاريخ الذي تلتزم فيه الشركة بشراء أو بيع الأصل.

## القياس اللاحق

لأغراض القياس اللاحق لها، تصنف الموجودات المالية إلى أربع فئات هي:

- الموجودات المالية بالتكلفة المطفأة (أدوات الدين).
- الموجودات المالية بالقيمة العادلة من خلال الدخل الشامل الآخر مع إعادة تدوير الأرباح أو الخسائر المتراكمة (أدوات الدين).
- الموجودات المالية بالقيمة العادلة من خلال الدخل الشامل الآخر مع عدم إعادة تدوير الأرباح أو الخسائر المتراكمة عند التوقف عن الإثبات (أدوات حقوق الملكية).
- الموجودات المالية بالقيمة العادلة من خلال الربح أو الخسارة.

## الموجودات المالية بالتكلفة المطفأة (أدوات الدين)

تقاس الموجودات المالية المسجلة بالتكلفة المطفأة لاحقاً باستخدام طريقة العمولة الفعلية، وتخضع لاختبار الانخفاض في القيمة. يتم إثبات الأرباح أو الخسائر ضمن الربح أو الخسارة عند التوقف عن إثبات الأصل أو تعديله أو انخفاض قيمته.

تتمثل طريقة العمولة الفعلية في احتساب التكلفة المطفأة لأصل مالي أو مطلوبات مالية (أو مجموعة من الموجودات أو المطلوبات المالية) وتوزيع دخل أو مصروف العمولة على مدى الفترة المعنية.

## أرصدة لدى البنوك ونقد في الصندوق

تتكون النقدية وشبه النقدية من النقد لدى البنوك والنقد في الصندوق والودائع قصيرة الأجل وفترات استحقاقها تتراوح من ٣٠ إلى ٤٥ يوماً أو أقل والقابلة للتحويل إلى مبالغ نقدية معروفة وتخضع لمخاطر غير جوهرية بشأن التغيرات في القيمة.

المدينون التجاريون والموجودات المالية المتداولة الأخرى

تقاس الذمم المدينة التجارية والموجودات المالية المتداولة الأخرى بالتكلفة المطفأة وتتكون من الذمم المدينة التجارية والدفوعات المقدمة للموردين والمقاولين وذمم الموظفين والموجودات المالية المتداولة الأخرى.

## المبالغ المستحقة من الجهات ذات العلاقة

تقاس المبالغ المستحقة من الجهات ذات العلاقة بالتكلفة المطفأة ويتم سدادها خلال ٣٠ إلى ٤٥ يوماً.

## الموجودات المالية بالقيمة العادلة من خلال الدخل الشامل الآخر (أدوات الدين)

بالنسبة لأدوات الدين المدرجة بالقيمة العادلة من خلال الدخل الشامل الآخر، يتم إثبات دخل العمولة وإعادة تقييم تحويل العملات الأجنبية وخسائر الانخفاض في القيمة في قائمة الربح أو الخسارة وتحسب بنفس طريقة الموجودات المالية المقاسة بالتكلفة المطفأة. يتم إثبات تغيرات القيمة العادلة المتبقية في الدخل الشامل الآخر. وعند التوقف عن الإثبات الأولى لها، يتم إعادة تدوير تغير القيمة العادلة المتراكم المثبت في الدخل الشامل الآخر إلى الربح أو الخسارة.

لا يوجد لدى الشركة أي أدوات دين مدرجة بالقيمة العادلة من خلال الدخل الشامل الآخر.

## الموجودات المالية المدرجة بالقيمة العادلة من خلال الدخل الشامل الآخر (أدوات حقوق الملكية)

العادلة من خلال الدخل الشامل الآخر وذلك عند الوفاء بضوابط تعريف أدوات حقوق الملكية الواردة في معيار المحاسبة الدولي ٣٢ - الأدوات المالية: العرض، وألا تكون مقتناة لأغراض المتاجرة. يحدد التصنيف على أساس كل أداة على حدة.

لا يعاد تدوير الأرباح أو الخسائر الناتجة عن هذه الموجودات المالية مطلقاً إلى الربح أو الخسارة. يتم إثبات توزيعات الأرباح كإيرادات أخرى في قائمة الربح أو الخسارة عند الإقرار بأحقية دفعها، إلا إذا كانت الشركة تستفيد من هذه المتحصلات كاسترداد جزء من تكلفة الأصل المالي، وفي هذه الحالة، تقيد هذه الأرباح في الدخل الشامل الآخر. إن الاستثمارات في أدوات حقوق الملكية المدرجة بالقيمة العادلة من خلال الدخل الشامل الآخر لا تخضع لتقييم الانخفاض في القيمة.

لا يوجد لدى الشركة أي أدوات حقوق ملكية مدرجة بالقيمة العادلة من خلال الدخل الشامل الآخر.

## الموجودات المالية بالقيمة العادلة من خلال الربح أو الخسارة

تقيد الموجودات المالية المدرجة بالقيمة العادلة من خلال الربح أو الخسارة في قائمة المركز المالي الأولية بالقيمة العادلة، ويدرج صافي التغيرات في القيمة العادلة في قائمة الربح أو الخسارة.

تشتمل هذه الفئة على الموجودات المالية التي لم تصنفها الشركة بشكل لا رجعة فيه بالقيمة العادلة من خلال الدخل الشامل الآخر.

## التوقف عن الإثبات

يتم التوقف عن إثبات الموجودات المالية (أو، إذ ينطبق ذلك، أي جزء منها أو مجموعة من الموجودات المالية المشابهة) بصورة رئيسية (أي استبعادها من قائمة المركز المالي الأولية للشركة) عند:

- انتهاء الحقوق المتعلقة باستلام التدفقات النقدية من الموجودات  
أو
  - قيام الشركة بتحويل حقوق استلام التدفقات النقدية من الأصل أو التعهد بسداد التدفقات النقدية المستلمة بالكامل إلى طرف آخر - دون أي تأخير وفق «ترتيبات فورية» وإذا ما (أ) قامت الشركة بتحويل كافة المخاطر والمنافع المصاحبة للأصل، أو (ب) لتمتص بالتحويل أو الإبقاء على معظم المنافع والمخاطر المصاحبة للأصل، ولكنها قامت بتحويل السيطرة على الأصل.
- وفي الحالات التي تقوم فيها الشركة بتحويل حقوق استلام التدفقات النقدية من الأصل أو إبرام اتفاقية ترتيبات فورية، فإنه يجب عليها تقويم فيما إذا ولأي مدى قامت بالاحتفاظ بالمنافع والمخاطر المصاحبة للملكية.
- وفي الحالات التي لا يتم فيها تحويل أو الإبقاء على معظم المخاطر والمنافع المصاحبة للأصل أو لم يتم فيها تحويل السيطرة على الأصل، تستمر الشركة في إثبات الأصل بقدر ارتباط الشركة المستمر به. وفي تلك الحالة، تقوم الشركة أيضا بإثبات المطلوبات المصاحبة لها. يتم قياس الموجودات المحولة والمطلوبات المصاحبة لها وفق نفس الأساس الذي يعكس الحقوق والالتزامات التي أقيمت عليها الشركة.
- يتم قياس الارتباط المستمر الذي يكون على شكل ضمان على الموجودات المحولة بالقيمة الدفترية الأصلية للموجودات أو الحد الأقصى للمبلغ الذي يجب على الشركة دفعه، أيهما أقل.

## الانخفاض في القيمة

بالنسبة للذمم المدينة التجارية، تقوم الشركة بتطبيق الطريقة المبسطة عند احتساب خسائر الائتمان المتوقعة. عليه، لا تقوم الشركة بمتابعة التغيرات في مخاطر الائتمان ولكن تقوم بدلا من ذلك بإثبات مخصص خسارة بناءً على خسائر الائتمان المتوقعة على مدى العمر بتاريخ إعداد كل قوائم مالية. قامت الشركة بإنشاء مصفوفة مخصصة تستند إلى الخبرة السابقة في خسائر الائتمان، والتي يتم تعديلها بالعوامل المستقبلية الخاصة بالمدينين والبيئة الاقتصادية.

يتم شطب الأصل المالي عند عدم وجود توقعات معقولة لاسترداد التدفقات النقدية التعاقدية.

## (ر) المطلوبات المالية

### الأثبات الأولي والقياس

تصنف المطلوبات المالية، عند الأثبات الأولي لها، كمطلوبات مالية بالقيمة العادلة من خلال الربح أو الخسارة أو قروض أو ذمم دائنة أو كمشتقات تم تخصيصها كأدوات تغطية فعالة، حسبما هو ملائم.

يتم، في الأصل، إثبات كافة المطلوبات المالية بالقيمة العادلة بعد خصم تكاليف المعاملات المتعلقة بها مباشرةً.

تشتمل المطلوبات المالية الخاصة بالشركة على الدائنين التجاريين والآخرين والقروض والأدوات المالية المشتقة. في ٣١ ديسمبر ٢٠٢٠م، تم تصنيف جميع المطلوبات المالية الخاصة بالشركة بالتكلفة المطفأة.

### القياس اللاحق

بعد الأثبات الأولي لها، تقاس القروض المرتبطة بعمولة لاحقاً بالتكلفة المطفأة باستخدام طريقة معدل العمولة الفعلي. يتم إثبات الأرباح والخسائر في الربح أو الخسارة عند التوقف عن إثبات المطلوبات وكذلك من خلال عملية إطفاء معدل العمولة الفعلي.

تحسب التكلفة المطفأة بعد الأخذ بعين الاعتبار العلاوة أو الخصم عند الشراء وكذلك الأتعاب أو التكاليف التي تعتبر جزءاً لا يتجزأ من معدل العمولة الفعلي. ويدرج إطفاء معدل العمولة الفعلي كتكاليف تمويل في قائمة الربح أو الخسارة والدخل الشامل الاخر الأولية.

تطبق هذه الفئة عموماً على القروض المرتبطة بعمولة.

## الدائون التجاريون والآخرون

يتم إثبات الالتزامات لقاء المبالغ الواجب دفعها في المستقبل عن البضاعة أو الخدمات المستلمة، سواءً قدمت أم لم تقدم بها فواتير من قبل الموردين. المبالغ المستحقة إلى الجهات ذات العلاقة والمبلغ المستحق إلى أحد الشركاء. تقاس المبالغ المستحقة للجهات ذات العلاقة والمبلغ المستحق إلى أحد الشركاء بالتكلفة المطفأة ويتم سدادها خلال ٣٠ إلى ٤٥ يوماً. تقاس القروض بالتكلفة المطفأة وتتكون من القروض قصيرة الأجل والتزامات الإيجار.

## التوقف عن الإثبات

يتم التوقف عن إثبات المطلوبات المالية عند سداد الالتزام المحدد في العقد أو إنفاؤه أو انتهاء مدته. وفي حالة تبديل الالتزامات المالية بأخرى من نفس الجهة المقرضة بشروط مختلفة تماماً، أو بتعديل شروط الالتزامات الحالية، عندئذ يتم اعتبار مثل هذا التبديل أو التعديل كتوقف عن إثبات الالتزامات الأصلية وإثبات التزامات جديدة. يتم إثبات الفرق بين القيم الدفترية المعنية في قائمة الربح أو الخسارة والدخل الشامل الآخر الأولية.

## (٣) مقاصة الأدوات المالية

تتم مقاصة الموجودات المالية والمطلوبات المالية وتدرج بالصافي في مستقل قائمة المركز المالي الأولية عند وجود حق نظامي ملزم لمقاصة المبالغ المثبتة وعند وجود نية لتسوية الموجودات مع المطلوبات على أساس الصافي أو بيع الموجودات وسداد المطلوبات في آن واحد.

## البضاعة

يتم قياس البضاعة بالتكلفة أو صافي القيمة البيعية، أيهما أقل. تحدد التكلفة باستخدام طريقة المتوسط المرجح. تشمل التكلفة على المصاريف المتكبدة للحصول على البضاعة، بما في ذلك التكاليف الأخرى المتكبدة لإحضار البضاعة إلى حالتها وموقعها الحالي. يمثل صافي القيمة البيعية سعر البيع التقديري خلال دورة الأعمال العادية ناقصاً تكاليف الإكمال المقدرة والتكاليف المقدرة اللازمة لإتمام عملية البيع.

## البضاعة في الطريق

تمثل البضاعة في الطريق البضاعة المعدة للبيع أو البضاعة تامة الصنع التي تم شحنها من قبل المورد ولكن لم يستلمها المشتري بعد. تقوم الشركة بإثبات البضاعة في الطريق عند وصول الشحنة إلى الوجهة المقصودة (عادة موانئ المملكة العربية السعودية) وفقاً لشروط الترتيب مع الموردين، ويتحمل المورد تكاليف الشحن ذات الصلة (التكلفة والتأمين والشحن). يتم تسجيل البضاعة في الطريق بالتكلفة شاملة التفريغ.

## الانخفاض في قيمة الموجودات غير المالية

تقوم الشركة، بتاريخ إعداد كل قوائم مالية، بإجراء تقويم للتأكد من وجود أي دليل على وجود انخفاض في قيمة أصل ما. وفي حالة وجود مثل هذا الدليل أو عندما يكون مطلوباً إجراء الاختبار السنوي للتأكد من وجود الانخفاض في القيمة، تقوم الشركة بتقدير القيمة القابلة للاسترداد لذلك الأصل. تمثل القيمة القابلة للاسترداد للقيمة الأعلى للقيمة العادلة للأصل أو الوحدة المدرة للنقدية، ناقصاً تكاليف الاستبعاد والقيمة الحالية. يتم تحديد القيمة القابلة للاسترداد للأصل ما لم ينتج عن الأصل تدفقات نقدية تعتبر مستقلة بشكل كبير عن الموجودات الأخرى أو مجموعات الموجودات. وفي حالة زيادة القيمة الدفترية للأصل أو الوحدة المدرة للنقدية عن القيمة القابلة للاسترداد، فإن الأصل يعتبر منخفض القيمة ويخضع إلى القيمة القابلة للاسترداد له. وعند تقدير القيمة الحالية، يتم خصم التدفقات النقدية المستقبلية المقدرة إلى قيمتها الحالية باستخدام معدل الخصم لما قبل الزكاة والذي يعكس تقديرات السوق للقيمة الزمنية للنقود والمخاطر الملازمة للأصل. وعند تحديد القيمة العادلة ناقصاً تكاليف البيع، يؤخذ بالاعتبار آخر معاملات تمت في السوق. وفي حالة عدم إمكانية تحديد مثل هذه المعاملات، يتم استخدام طرق تقويم ملائمة. إن عمليات الاحتساب هذه مدعومة بمضاعفات التقويم، وأسعار الأسهم المتداولة للشركات المدرجة، والمؤشرات الأخرى المتوفرة عن القيمة العادلة.

تقوم الشركة باحتساب الانخفاض في القيمة على أساس آخر لموازنات والتوقعات، والتي يتم إعدادها بصورة مستقلة لكل وحدة مدرة للنقدية في الشركة والتي يخصص إليها الأصل. تغطي هذه الموازنات والتوقعات عادة فترة خمس سنوات.

يتم إثبات خسائر انخفاض قيمة العمليات المستمرة في قائمة الربح أو الخسارة والدخل الشامل الآخر الأولية ضمن فئات المصاريف وبما يتماشى مع وظيفة الأصل الذي انخفضت قيمته، باستثناء العقارات المعاد تقويمها سابقاً حيث يرحل إعادة التقويم إلى الدخل الشامل الآخر. وبالنسبة لتلك العقارات، يتم إثبات الانخفاض في القيمة في الدخل الشامل الآخر ولغاية مبلغ إعادة التقويم السابق.

بالنسبة للموجودات فيما عدا الشهرة، يتم إجراء تقويم بتاريخ إعداد كل قوائم مالية للتأكد من وجود دليل على عدم وجود خسائر الانخفاض المثبتة سابقاً أو نقصانها. وفي حالة وجود مثل هذا الدليل، تقوم الشركة بتقدير القيمة القابلة للاسترداد للأصل أو الوحدة المدرة للنقدية. يتم عكس قيد خسائر الانخفاض المثبتة سابقاً فقط في حالة وجود تغيير في الافتراضات المستخدمة لتحديد القيمة القابلة للاسترداد منذ إثبات آخر خسارة انخفاض في القيمة. إن عكس القيد يعتبر محدوداً بحيث لا تزيد القيمة الدفترية للأصل عن القيمة القابلة للاسترداد له ولا عن القيمة الدفترية التي كان من المفترض تحديدها، بعد خصم الاستهلاك، فيما لو لم يتم إثبات خسارة الانخفاض في القيمة في السنوات السابقة. يتم إثبات عكس القيد هذا في قائمة الربح أو الخسارة والدخل الشامل الآخر الأولية ما لم يتم قيد الأصل بمبلغ إعادة التقويم، وفي هذه الحالة يتم اعتبار عكس القيد كزيادة إعادة تقويم.

## المخصصات

يتم إثبات المخصصات عند وجود التزامات (قانونية أو متوقعة) على الشركة ناتجة عن أحداث سابقة، وأنه من المحتمل ان يتطلب الأمر استخدام موارد تتطوي على منافع اقتصادية لسداد الالتزام وأنه يمكن إجراء تقدير لمبلغ الالتزام بشكل موثوق به. وفي الحالات التي تتوقع فيها الشركة تعويض بعض أو كل المخصصات، على سبيل المثال بموجب عقد تأمين، فإنه يتم إثبات التعويض كأصل مستقل وذلك فقط عندما يكون في حكم المؤكد بأن المنشأة ستحصل على التعويض. يتم عرض المصروف المتعلق بالمخصص في قائمة الربح أو الخسارة والدخل الشامل الآخر الأولية، بعد خصم أية مبالغ مستردة.

وإذا كان أثر القيمة الزمنية للنقود جوهرياً، فإنه يتم خصم المخصصات باستخدام معدل ما قبل الزكاة الحالي والذي يعكس، عندما يكون ملائماً، المخاطر المتعلقة بالالتزام. وعند استخدام الخصم، يتم إثبات الزيادة في المخصص نتيجة مرور الوقت كتكلفة تمويل. تتم مراجعة المخصصات بتاريخ إعداد كل قوائم مالية، ويتم تعديلها لتعكس أفضل التقديرات الحالية. وإذا لم يعد من المحتمل أن يتطلب الأمر استخدام موارد تتطوي على منافع اقتصادية لسداد الالتزام، فإنه يتم عكس قيد المخصص في قائمة الربح أو الخسارة والدخل الشامل الآخر.

## الالتزامات المحتملة

لا يتم إثبات الالتزامات المحتملة في القوائم المالية، ويتم الإفصاح عنها ما لم يكن احتمال تدفق موارد تتطوي على منافع اقتصادية احتمال بعيد. تقيد الالتزامات المحتملة في القوائم المالية ضمن الدائنين والمبالغ المستحقة الدفع. لا يتم إثبات الموجودات المحتملة في القوائم المالية لكن يتم الإفصاح عنها عندما يكون من المحتمل تدفق منافع اقتصادية منها.

## الزكاة

يتم احتساب الزكاة ويجنب مخصص لها من قبل شركة أبناء عبد الله العلي المنجم (المساهم الكبير) على أساس مجمع، بما في ذلك الشركات التابعة المملوكة لها بالكامل نظامياً وفعالياً وفقاً للأنظمة المالية في المملكة العربية السعودية. وتحمل حصة الشركة من هذا المخصص على قائمة الربح أو الخسارة والدخل الشامل الآخر على أساس التوزيع الذي يتم من قبل المساهم الكبير. يقوم المساهم الكبير بتسوية أي ربط قد ينشأ في المستقبل فيما يتعلق بالسنوات من ٢٠٠٨م حتى ٢٠٢٠م.

## ضريبة الاستقطاع

تقوم الشركة باستقطاع الضرائب على بعض المعاملات مع الجهات غير المقيمة في المملكة العربية السعودية وفقاً لما يتطلبه نظام الضريبة السعودي.

## ضريبة القيمة المضافة

يتم إثبات المصاريف والموجودات بعد خصم مبلغ ضريبة القيمة المضافة، فيما عدا الحالات التالية:

- عندما تكون ضريبة القيمة المضافة المتكبدة بشأن شراء موجودات أو خدمات غير قابلة للاسترداد من السلطة الضريبية. وفي تلك الحالة، يتم إثبات ضريبة المبيعات كجزء من تكلفة شراء الأصل أو كجزء من البند المتعلق بالمصاريف، حيثما ينطبق ذلك.
- عند إظهار الذم المدينة والذم الدائنة شاملة مبلغ ضريبة القيمة المضافة.

يتم إدراج صافي مبلغ ضريبة القيمة المضافة القابل للاسترداد من أو المستحق الدفع إلى السلطات الضريبية كجزء من أرصدة المدينين أو الدائنين في قائمة المركز المالي.

## توزيعات الأرباح

تقوم الشركة بتحديد الالتزامات المتعلقة بدفع توزيعات الأرباح النقدية للشركاء عند اعتماد التوزيع وعندما لا يتعين على الشركة إجراء أية تقديرات إضافية على التوزيع. وفقاً لنظام الشركات السعودي، يتم اعتماد توزيعات الأرباح عند الموافقة عليها من قبل الشركاء. يتم إثبات المبلغ المقابل مباشرة ضمن حقوق الملكية.

## التزامات المنافع المحددة للموظفين

### الالتزامات قصيرة الأجل

يتم إثبات الالتزامات المتعلقة بالرواتب والأجور، بما في ذلك المنافع غير النقدية والإجازات المتراكمة وتذاكر السفر وبدلات تعليم الأبناء، التي من المتوقع سدادها بالكامل في غضون اثني عشر شهراً بعد نهاية الفترة التي يقدم فيها الموظفون الخدمة ذات الصلة، وذلك فيما يتعلق بخدمات الموظفين حتى نهاية الفترة المالية، ويتم قياسها بالمبالغ المتوقع دفعها عند تسوية الالتزامات. يتم عرض المطلوبات ضمن الذمم الدائنة والمبالغ مستحقة الدفع والمطلوبات المتداولة الأخرى في قائمة المركز المالي.

### التزامات ما بعد التوظيف

## برامج المنافع المحددة

يوجد لدى الشركة بصورة رئيسية مكافأة نهاية الخدمة المؤهلة للإثبات كبرنامج منافع محددة.

يتم إعادة قياس التزام المنافع المحددة بشكل دوري من قبل خبراء اكتواريين مستقلين باستخدام طريقة وحدة الائتمان المتوقعة. يتم تحديد القيمة الحالية لالتزام المنافع المحددة بخصم التدفقات النقدية الصادرة المستقبلية المقدر باستخدام أسعار العمولة لسندات الشركات عالية الجودة المسجلة بالعملة التي سيتم دفع المنافع بها، ولها شروط تقارب شروط الالتزامات ذات العلاقة. وفي البلدان التي لا يوجد فيها أسواق عميقة لهذه السندات، تستخدم أسعار السوق على السندات الحكومية. يتم احتساب صافي تكلفة العمولة بتطبيق معدل الخصم على صافي رصيد التزامات المنافع المحددة والقيمة العادلة لموجودات البرنامج. تدرج هذه التكلفة ضمن مصروف منافع الموظفين في قائمة الربح أو الخسارة والدخل الشامل الآخر الأولية.

يتم احتساب تكاليف التزام المنافع المحددة للفترات الأولية على أساس سنوي باستخدام معدل تكلفة المعاشات التقاعدية المحدد اكتوارياً في نهاية السنة السابقة، والمعدل بالتقلبات الهامة التي تطرأ على السوق وبأي أحداث هامة تقع لمرة واحدة، مثل تعديلات أو تقليص البرنامج والتسويات. وفي حالة عدم وجود تلك التقلبات الهامة في السوق والأحداث التي تقع لمرة واحدة، فإنه يتم ترحيل الالتزامات الإكتوارية استناداً إلى الافتراضات في بداية السنة. وفي حالة وجود تغيرات هامة في الافتراضات أو الترتيبات خلال الفترة الأولية، فإنه يُؤخذ بعين الاعتبار إعادة قياس تلك المطلوبات.

في بعض البلدان، قد تكون برامج منافع ما بعد التوظيف غير ممولة. يتم إجراء عمليات تقويم الالتزامات بموجب هذه البرامج من قبل خبراء اكتواريين مستقلين باستخدام طريقة وحدة الائتمان المتوقعة. تتكون التكاليف المتعلقة بهذا البرنامج بشكل أساسي من القيمة الحالية للمنافع التي تعزى على أساس متساوي إلى كل سنة من سنوات الخدمة والعمولة على هذا الالتزام المتعلق بخدمات الموظفين في السنوات السابقة.

يتم إثبات تكاليف الخدمات الحالية والسابقة المتعلقة بمنافع ما بعد انتهاء الخدمة مباشرة في قائمة الدخل الشامل الأولية، بينما يتم تسجيل الزيادة في الالتزام بمعدلات الخصم المستخدمة كتكاليف تمويل. إن أي تغيرات في صافي المطلوبات نتيجة لعمليات التقويم الاكتواري والتغيرات في الافتراضات يتم إدراجها لإعادة قياس في الدخل الشامل الآخر.

وفيما يتعلق بالتزام منافع نهاية الخدمة للموظفين في المملكة العربية السعودية، تأخذ عملية التقويم الاكتواري بعين الاعتبار أحكام نظام العمل والعمال السعودي وكذلك سياسة الشركة.

## الاحتياطي النظامي

طبقاً لنظام الشركات السعودي، يجب على الشركة تحويل 10% من صافي ربح السنة حتى يبلغ مجموع هذا الاحتياطي 20% من رأس المال، وهذا الاحتياطي غير قابل للتوزيع.

## المعاملات بالعملة الأجنبية

تحول المعاملات التي تتم بالعملة الأجنبية لريالات سعودية وفقاً لأسعار الصرف السائدة بتاريخ المعاملات. ويعاد تحويل أرصدة الموجودات والمطلوبات النقدية المسجلة بعملة أجنبية وفقاً لأسعار الصرف السائدة بتاريخ قائمة المركز المالي. يتم إثبات الفروقات الناتجة عن سداد أو تحويل البنود النقدية ضمن تكلفة المبيعات. تحول البنود غير النقدية التي يتم قياسها بالتكلفة التاريخية المسجلة بعملة أجنبية بأسعار التحويل السائدة بتاريخ المعاملات الأولية. يتم تحويل البنود غير النقدية التي يتم قياسها بالقيمة العادلة بعملة أجنبية، باستخدام أسعار التحويل السائدة في التاريخ الذي يتم فيه تحديد القيمة العادلة.

## 6-0 العوامل الرئيسية المؤثرة على أداء الشركة وعملياتها

### 6-0-1 العوامل الإقتصادية

تعتمد أعمال الشركة بمختلف قطاعاتها على الأوضاع الإقتصادية في المملكة وفي الدول التي تستورد منها الشركة منتجاتها. تؤثر تلك الأوضاع على الدخل المتاح للمستهلك وعلى قدرة المنتجين على استمرار إمداد المنتجات التي تستوردها الشركة. وأي تغيير في تلك الأوضاع سيكون له تأثير على الإنفاق وقدرة الشركة على الحصول على التمويل وتكلفة العمالة والتضخم في أسعار السلع وثقة المستهلك والاستقرار العام في تلك الدول. وقد يؤدي أي تغيير في الأوضاع الإقتصادية أيضاً الى عزوف المستهلكين عن منتج أو مجموعة من منتجات الشركة. وفي حال حصل أي تغيير في الأوضاع الإقتصادية قد يلجأ المنافسون الى بعض الممارسات التي تزيد من حدة المنافسة في القطاع مما سيؤثر بشكل سلبي وجوهري على أعمال الشركة ووضعها المالي ونتائج عملياتها وتوقعاتها المستقبلية.

### 6-0-2 العوامل الموسمية

إن المنتجات التي تقوم الشركة باستيرادها تعتبر عرضة للتقلبات الموسمية، حيث أن الكميات المستوردة من المنتجات تعتمد على إمكانات الموردين. ففي الأحوال الجوية السيئة (كالقوارث الطبيعية والفيضانات والسيول والجفاف) والأمراض والأوبئة، قد تتأثر عملية الإنتاج وسلسلة الإمداد بحيث يؤثر ذلك على الكميات التي يستطيع الموردون توريدها وقد تؤثر على تكلفة البضاعة المشتراة. بالإضافة الى عوامل أخرى تسببها تقلبات وتغيرات الطلب على منتجات الشركة خلال المواسم (كشهر رمضان وعيد الفطر والاضحى والعطل الصيفية) بحيث يتوقع ان تزيد المبيعات في هذه المواسم بشكل أكبر مقارنة بباقي الشهور نتيجة الطلب المتزايد خصوصا في فترة ما قبل شهر رمضان على عكس الطلب المنخفض خلال فترة العطلة الصيفية. فبالتالي تعد التقلبات الموسمية أحد العوامل التي قد تؤثر على أعمال الشركة ووضعها المالي ونتائج عملياتها. (للمزيد من المعلومات يرجى مراجعة قسم 1-2-32 من عوامل المخاطرة).

### 6-0-3 أسعار المنتجات

يعتمد الأداء المالي للشركة إلى حد كبير على قدرتها التنافسية في سوق المملكة العربية السعودية وذلك يعتمد الى حد كبير على أسعار المنتجات المعروضة من الشركة، وتتذبذب أسعار منتجات الشركة وفقا لتغير التكاليف المتعلقة بالمنتج على سبيل المثال لا الحصر (الأسعار من الموردين وتكاليف الشحن والتكاليف الأخرى المتعلقة بالمنتج) و/أو أحوال السوق لكل منتج. قد يؤثر ارتفاع سعر شراء المنتجات من الموردين على هامش ربح الشركة في حال لم تتجح الشركة في رفع سعر البيع لمنتجاتها أو تغطية العجز عن طريق خفض التكاليف الأخرى، وبالتالي قد يؤثر ذلك على أعمال الشركة ووضعها المالي ونتائج عملياتها. على سبيل المثال، تدفقت كميات ضخمة من الدجاج الأوكرائي خلال الربع الأخير من عام 2020م إلى السوق المحلي بشكل تجاوز حاجة السوق مما ساهم في سد الفجوة من المنتج البرازيلي، إلا أنه أدى لانخفاض الكميات المباعة من الدواجن للشركة من 31,161 طن متري في فترة الثلاثة أشهر المنتهية في 31 مارس 2020م إلى 28,172 طن متري في فترة الثلاثة أشهر المنتهية في 31 مارس 2021م، وانخفاض الأسعار. (للمزيد من المعلومات يرجى مراجعة قسم 1-2-32 من عوامل المخاطرة).

### 6-0-4 جائحة كورونا

يتمثل نشاط الشركة الرئيسي في استيراد وبيع المنتجات الغذائية، حيث تقوم الشركة باستيراد هذه المنتجات بشكل رئيسي من موردين من مختلف أنحاء العالم. وتعتمد نتائج أعمال الشركة ووضعها المالي على قدرة الشركة على استيراد وتوفير المنتجات من الأسواق الدولية. وفي خلال السنة المالية 2020م، وفي ضوء جائحة كورونا تم فرض قيود على السفر بالإضافة إلى حظر التجول في مختلف أنحاء العالم، قد تواجه الشركة صعوبات في توريد منتجاتها في حال استمرت هذه الجائحة، حيث تتضمن سلسلة التوريد شركات في مختلف المناطق والدول التي قد تتخذ إجراءات احترازية أو تدابير لاحتواء انتشار فيروس كورونا، والجدير بالذكر، أنه من الصعب أن يتم تقييم مدى أو مدة تأثير جائحة كورونا على عمليات الشركة، فقد يكون لها تأثير طويل المدى بشكل عام.

وعلى الرغم من ذلك، وخلال السنة المالية 2020م، لم تتأثر نتائج الشركة بشكل كبير خلال فترات حظر التجول (التي شهدتها المملكة العربية السعودية ما بين شهر مارس ويونيو من نفس العام). بدلا من ذلك، تغير مزيج قنوات المبيعات في خلال نفس الفترة إلى مبيعات محلات التجزئة نتيجة للشراء المتزايد من قبل المستهلكين، في حين انخفضت مبيعات قطاع خدمات الأغذية نتيجة لفترات التي أغلقت فيها المطاعم متأثرة بالإجراءات الاحترازية التي فرضت آنذاك. بلغت إيرادات السنة المالية 2020م ما قيمته 2,528,5 مليون ريال سعودي محققة نموًا بنسبة 4.9% مقارنة بالفترة المماثلة لها من السنة المالية 2019م، وذلك كان مدفوعاً بارتفاع متوسط سعر البيع للمنتجات، حيث أن الشركة قامت بتقليل العروض الترويجية في محلات السوبرماركت خلال نفس الفترة. وقد تحسن صافي الدخل للشركة من 109,2 مليون ريال سعودي في السنة المالية 2019م إلى 229,7 مليون ريال سعودي في السنة المالية 2020م. انخفض صافي دخل الفترة من 75,7 مليون ريال سعودي في فترة الثلاثة أشهر المنتهية في 31 مارس 2020م إلى 29,5 مليون ريال سعودي في فترة الثلاثة أشهر المنتهية في 31 مارس 2021م.

ليس من الممكن تقييم الآثار المترتبة على جائحة كورونا بأي قدر من اليقين، سواء من حيث المدة التي قد تستمر فيها أو بشكل أكثر تحديداً من حيث تأثيره على أعمال الشركة. على المدى الطويل، قد تشمل التفاوض على أسعار جديدة مع العملاء و/أو الموردين، وسلوك العميل والمستهلك النهائي لمنتجات معينة بالنسبة إلى أهمية الشراء، أو تغييرات أساسية أخرى في نموذج أعمال الشركة والتي من الممكن أن تؤثر على ربحية الشركة. (للمزيد من المعلومات يرجى مراجعة قسم 1-2-15 من عوامل المخاطرة).



## 0-0-6 اعتماد الشركة على بعض الموردين الرئيسيين

أبرمت الشركة عقود توريد وتوزيع مع أربعة موردين رئيسيين من أصل عشرة (للمزيد من المعلومات يرجى مراجعة قسم ٤-٨-٤ «الموردون»)، والجدول ٤-١١ «الموردون الرئيسيون للشركة»). ومن بين العقود المبرمة مع أربعة موردين رئيسيين، تتص ثلاثه منها على أحكام للتجديد التلقائي، وتتضمن جميع العقود حق الشركة في استبدال أي منتجات معيبة أو تالفة من قبل الموردين الرئيسيين بعد فحصها. وفي حال إنهاء أي من الموردين الرئيسيين لاتفاقية توريد مع الشركة أو امتناعه عن تجديدها، أو إن جددت الاتفاقية بشروط لا تناسب أهداف الشركة، فإن هذا الأمر قد يؤثر سلباً على أعمالها ونتائج عملياتها ووضعها المالي وتوقعاتها المستقبلية. (للمزيد من المعلومات يرجى مراجعة قسم ٢-١-٢ من عوامل المخاطرة).

## ٦-٦ نتائج العمليات

يبين الجدول التالي قائمة الربح أو الخسارة والدخل الشامل الآخر للشركة للسنوات المالية المنتهية في ٣١ ديسمبر ٢٠١٨م و٢٠١٩م و٢٠٢٠م وفترة الثلاثة أشهر المنتهية في ٣١ مارس ٢٠٢٠م و٢٠٢١م:

## ١-٦-٦ قوائم الدخل

الجدول (٦-٢): قائمة الربح أو الخسارة والدخل الشامل الآخر للسنوات المالية المنتهية في ٣١ ديسمبر ٢٠١٨م و٢٠١٩م وفترة الثلاثة أشهر المنتهية في ٣١ مارس ٢٠٢٠م و٢٠٢١م.

التغير للفترة ٢٠٢٠م-٢٠٢١م	فترة الثلاثة أشهر المنتهية في ٣١ مارس ٢٠٢١ (المفحوصة)	فترة الثلاثة أشهر المنتهية في ٣١ مارس ٢٠٢٠ (المفحوصة)	نمو مركب ٢٠١٨م - ٢٠٢٠م	نمو سنوي ٢٠١٩م - ٢٠٢٠م	نمو سنوي ٢٠١٨م - ٢٠١٩م	السنة المالية ٢٠٢٠م (المراجعة)	السنة المالية ٢٠١٩م (المراجعة)	السنة المالية ٢٠١٨م (المراجعة)	الف ريال سعودي
(٨,٧%)	٦٢٨,٠٥٥	٦٨٧,٥٧٩	٠,٨%	٤,٩%	(٣,١%)	٢,٥٣٨,٤٥٤	٢,٤١٩,٠٦٠	٢,٤٩٧,٣٤٥	الإيرادات
(٣,٤%)	(٥٣٠,٦١٥)	(٥٤٩,٤٦٨)	٠,٧-%	(١,٤%)	(٠,١%)	(٢,٠٥٤,٣٢٧)	(٢,٠٨٤,٤١٠)	(٢,٠٨٥,٤٧٦)	تكلفة الإيرادات
(٢٩,٤%)	٩٧,٤٤٠	١٣٨,١١٠	٨,٤%	٤٤,٧%	(١٨,٧%)	٤٨٤,١٢٧	٣٣٤,٦٥١	٤١١,٨٦٩	إجمالي الربح
٧,١%	(٥٧,٢٧٦)	(٥٣,٤٨٤)	٤,٤%	١١,٠%	(١,٨%)	(٢٢٥,٨٦٠)	(٢٠٣,٤٩١)	(٢٠٧,٢٤١)	مصاريف بيع وتوزيع
(٦,٥%)	(٤,٩٦٥)	(٥,٣١٠)	٦,٦%	٥,٩%	٧,٣%	(٢٣,٠٠٧)	(٢١,٧٢٨)	(٢٠,٢٥٣)	مصاريف عمومية وإدارية
١٢,٩%	(١,٩٠٩)	(١,٦٩١)	٠,٠%	٤٤,٥%	٠,٠%	(٧,٨١٣)	(٥,٤٠٥)	-	استهلاك موجودات حق الاستخدام
(٥٧,١%)	٣٣,٢٩٠	٧٧,٦٢٦	١١,١%	١١٨,٦%	(٤٣,٦%)	٢٢٧,٤٤٧	١٠٤,٠٢٦	١٨٤,٣٧٥	دخل العمليات
(٥٩,٨%)	٤٨٨	١,٢١٦	-	(١٧,٨%)	(١٧٧,٢%)	١٤,٣٣٨	١٧,٤٤٩	(٢٢,٦١٢)	(مصاريف) إيرادات أخرى، صافي
(٤٦,٠%)	(٧٣٨)	(١,٣٦٦)	(١٥,٧%)	(٤٨,٩%)	٣٩,٢%	(٤,٨٧١)	(٩,٥٣٠)	(٦,٨٤٧)	تكاليف تمويل
(٥٧,٤%)	٣٣,٠٤٠	٧٧,٤٧٥	٢٣,٧%	١١١,٦%	(٢٧,٧%)	٢٣٦,٩١٤	١١١,٩٤٥	١٥٤,٩١٦	دخل السنة / الفترة قبل الزكاة
٩٧,٧%	(٣,٥٧٧)	(١,٨٠٩)	١٥,٣%	١٦٠,٢%	(٤٨,٩%)	(٧,٢٣٥)	(٢,٧٨٠)	(٥,٤٤١)	الزكاة
(٦١,١%)	٢٩,٤٦٤	٧٥,٦٦٧	٢٤,٠%	١١٠,٤%	(٢٧,٠%)	٢٢٩,٦٧٩	١٠٩,١٦٥	١٤٩,٤٧٥	دخل السنة / الفترة
-	-	-	-	(٤١,٧%)	(٣٠,٢,٢%)	(٢,٢٣٩)	(٣,٨٤٢)	١,٩٠٠	إعادة قياس التزامات المنافع المحددة للموظفين
(٦١,١%)	٢٩,٤٦٤	٧٥,٦٦٧	٢٢,٦%	١١٥,٩%	(٣٠,٤%)	٢٢٧,٤٤٠	١٠٥,٣٢٢	١٥١,٣٧٥	إجمالي الدخل الشامل للسنة / للفترة

المصدر: القوائم المالية المراجعة للسنوات المالية المنتهية في ٣١ ديسمبر ٢٠١٨م و٢٠١٩م و٢٠٢٠م والقوائم المالية المفحوصة لفترة الثلاثة أشهر المنتهية في ٣١ مارس و٢٠٢١م.

الجدول (٣-٦): مؤشرات الأداء الرئيسية للسنوات المالية المنتهية في ٣١ ديسمبر ٢٠١٨م و٢٠١٩م و٢٠٢٠م وفترة الثلاثة أشهر المنتهية في ٣١ مارس ٢٠٢٠م و٢٠٢١م و٢٠٢٠م.

ألف ريال سعودي	السنة المالية ٢٠١٨ (المراجعة)	السنة المالية ٢٠١٩ (المراجعة)	السنة المالية ٢٠٢٠ (المراجعة)	نمو سنوي - ٢٠١٨م - ٢٠١٩م	نمو سنوي - ٢٠١٩م - ٢٠٢٠م	نمو مركب - ٢٠١٨م - ٢٠٢٠م	فترة الثلاثة أشهر المنتهية في ٣١ مارس ٢٠٢٠م (المفحوصة)	فترة الثلاثة أشهر المنتهية في ٣١ مارس ٢٠٢١م (المفحوصة)	التغير للفترة ٢٠٢٠م - ٢٠٢١م
مؤشرات الأداء الرئيسية									
المرتجعات	٧٧,٤٢٣	٧٢,٧٢٤	٧٧,٦٣٢	(٦,١)٪	٦,٧٪	٠,١٪	١٨,٣٥١	١٩,٧٥٥	٧,٦٪
المرتجعات كنسبة من إجمالي الإيرادات	٢,٩٪	٢,٨٪	٢,٨٪	(٠,١)٪	٠,١٪	(٠,٠)٪	٢,٥٪	٢,٩٪	٠,٤٪
الخصومات	١٠٧,١٢٣	١٢٨,٥٤٥	١٢٠,٦٦٩	٢٠,٠٪	(٦,١)٪	٦,١٪	٤٠,٩٣٦	٤٥,٤٧٠	١١,١٪
الخصومات كنسبة من إجمالي الإيرادات	٤,٠٪	٤,٩٪	٤,٤٪	٠,٩٪	(٠,٥)٪	٠,٤٪	٥,٥٪	٦,٦٪	١,١٪
عدد الفروع	١٣	١٣	١٣	-	-	-	١٣	١٣	-
عدد المصانع	١	١	١	-	-	-	١	١	-
عدد منافذ العملاء	١٨,٤٦٥	١٨,٠٧٧	١٧,٧٣٧	(٣٨٨)	(٣٤٠)	(٧٢٨)	١٦,٥٧٣	١٧,٣٣١	٧٥٨
إيراد إيجار المستودعات من جهات ذات علاقة	١,٣٥٧	٣,٣٠٧	١,٨٥٨	١٤٣,٧٪	(٤٣,٨)٪	١٧,٠٪	٤٩٨	٥٣٠	٦,٤٪
إيراد إيجار المستودعات من جهات أخرى	٢,٥١١	٤,٥٠١	٥,٢٤٥	٧٩,٣٪	١٦,٥٪	٤٤,٥٪	١,٠٩٧	١,١٠٤	٠,٦٪
إيراد إيجار المستودعات كنسبة من الإيرادات	٠,٢٪	٠,٣٪	٠,٣٪	٠,٢٪	(٠,٠)٪	٠,١٪	٠,٢٪	٠,٣٪	٠,١٪
كنسبة مئوية من الإيرادات									
إجمالي الربح	١٦,٥٪	١٣,٨٪	١٩,١٪	(٢,٧)٪	٥,٢٪	٢,٦٪	٢٠,١٪	١٥,٥٪	(٤,٦)٪
مصاريف بيع وتوزيع	٨,٣٪	٨,٤٪	٨,٩٪	٠,١٪	٠,٥٪	٠,٦٪	٧,٨٪	٩,١٪	١,٣٪
مصاريف عمومية وإدارية	٠,٨٪	٠,٩٪	٠,٩٪	٠,١٪	-	-	٠,٨٪	٠,٨٪	-
دخل العمليات	٧,٤٪	٤,٣٪	٩,٠٪	(٣,١)٪	٤,٧٪	١,٦٪	١١,٣٪	٥,٣٪	(٦,٠)٪
دخل السنة / الفترة	٦,٠٪	٤,٥٪	٩,٠٪	(١,٥)٪	٤,٥٪	٣,١٪	١١,٠٪	٤,٧٪	(٦,٣)٪
إجمالي الدخل الشامل للسنة / للفترة	٦,١٪	٤,٤٪	٩,٠٪	(١,٧)٪	٤,٦٪	٢,٩٪	١١,٠٪	٤,٧٪	(٦,٣)٪

المصدر: معلومات إدارة الشركة.

## الإيرادات

تتمثل إيرادات الشركة في مبيعات المنتجات الغذائية التي تشكل ما نسبته ٩٩,٧٪ من إجمالي الإيرادات بالإضافة إلى إيرادات إيجار المستودعات التي تمثل ما نسبته ٠,٣٪ من إجمالي الإيرادات خلال السنوات المالية ٢٠١٨م و٢٠١٩م و٢٠٢٠م. ويتعلق إيرادات إيجار المستودعات بتأجير مساحات في مخازن التبريد والتخزين في ثلاجات الشركة. بينما تتكون إيرادات المنتجات من خمس فئات رئيسية (١٤ فئة فرعية):

- اللحوم الحمراء والبيضاء - تمثل ٦١٪ تقريباً من إجمالي الإيرادات خلال السنوات المالية ٢٠١٨م و٢٠١٩م و٢٠٢٠م وتتمثل بشكل رئيسي في إيرادات الدجاج الكامل ذوي العلامة التجارية («دواجن دو»)، وإيرادات الدجاج الكامل البرازيلي، وقطع الدجاج، ونقانق الدجاج، واللحوم الحمراء بأنواعها، واللحم المفروم، والأسماك، وبعض المنتجات الأخرى.
- الخضروات والفواكه المجمدة - تمثل ١٥٪ تقريباً من إجمالي الإيرادات خلال السنوات المالية ٢٠١٨م و٢٠١٩م و٢٠٢٠م وتتمثل بشكل رئيسي في الفواكه المجمدة والخضار المجمد والبطاطس المجمدة.
- مشتقات الألبان - تمثل ١٣٪ تقريباً من إجمالي الإيرادات خلال السنوات المالية ٢٠١٨م و٢٠١٩م و٢٠٢٠م وتتمثل في العديد من مشتقات الألبان المختلفة كالجبين، واللبن، والزبدة.
- منتجات الزيت والزيتون - تمثل ١٠٪ تقريباً من إجمالي الإيرادات خلال السنوات المالية ٢٠١٨م و٢٠١٩م و٢٠٢٠م، وتتمثل بشكل رئيسي في زيتون العلامة التجارية كبوليفيا وبعض المنتجات الأخرى.
- المنتجات الأخرى - تمثل ١٪ تقريباً من إجمالي الإيرادات خلال السنوات المالية ٢٠١٨م و٢٠١٩م و٢٠٢٠م، وتتمثل في منتجات متنوعة مثل الأرز والبهارات والكاتشب وبعض المنتجات الغذائية المكملة الأخرى.

يتم بيع منتجات الشركة من خلال عدة قنوات توزيع، حيث شكلت إيرادات الجملة ٣٩٪ تقريباً من إجمالي الإيرادات، وإيرادات التجزئة ٣٩٪ تقريباً من إجمالي الإيرادات، وقطاع خدمات الأغذية ٢٢٪ تقريباً من إجمالي الإيرادات خلال السنوات المالية ٢٠١٨م و٢٠١٩م و٢٠٢٠م.

تقوم الشركة ببيع منتجات العلامات التجارية التي تمتلكها (على سبيل المثال لا الحصر، داري ومونتانا وماريتا) من خلال العديد من قنوات البيع بالإضافة إلى منتجات العلامات التجارية المملوكة للموردين (على سبيل المثال لا الحصر، «دواجن دو» و«لامب وستون») والتي غالباً ما تباع من خلال قنوات التجزئة.

تقدم الشركة خصومات تحفيزية لبعض العملاء وبالأخص في قطاع التجزئة (الذي مثلت ما نسبته ٩٩٪ تقريباً من إجمالي الخصومات خلال السنوات المالية ٢٠١٨م و٢٠١٩م و٢٠٢٠م)، وتتمثل الخصومات في ثلاثة أنواع: (١) خصومات ثابتة كنسبة مئوية من إجمالي الإيرادات وذلك بحسب عدد الكميات المشتراة من قبل العميل، (٢) خصومات متغيرة وذلك وفقاً لتحقيق محلات السوبرماركت لأهداف الإيرادات التي حددتها لهم الشركة، (٣) خصومات ترويجية التي تتعلق بالحملات الترويجية التي تقوم بها شركة المنجم للأغذية في مختلف محلات التجزئة. بلغت الخصومات ما نسبته ٤,٩٪ و٤,٤٪ و٤,٤٪ من إجمالي الإيرادات في السنوات المالية ٢٠١٨م و٢٠١٩م و٢٠٢٠م.

كما يقوم بعض عملاء قطاع التجزئة بإعادة بعض المنتجات للشركة لأسباب التالية: (١) البضائع منتهية الصلاحية أو التالفة والتي تمثل ما نسبته ١٧٪ تقريباً من إجمالي المرتجعات، (٢) والفواتير الخاطئة أو غير المسلمة والتي تمثل غالبية المرتجعات بنسبة ٨٣٪ تقريباً من إجمالي المرتجعات. عادة تقوم الشركة باحساب مخصص بنسبة ٥,٥٪ من إجمالي الإيرادات فيما يتعلق بإرجاع المنتجات منتهية الصلاحية أو التالفة. بلغت المرتجعات ما نسبته ٢,٩٪ و٢,٨٪ و٢,٨٪ من إجمالي إيرادات السنوات المالية ٢٠١٨م و٢٠١٩م و٢٠٢٠م.

خلال شهر مايو ٢٠١٨م، تم تأسيس شركة فرانس بولتري كشركة جديدة مملوكة بالكامل لصالح شركة أبناء عبد الله علي المنجم واستحوذت شركة فرانس بولتري على بعض أصول شركة دواجن دو (Doux SA) التي قد تم عرضها للبيع في جمهورية فرنسا. تضمنت عملية الاستحواذ شراء أكبر مسلع من أصل الثلاثة مسالغ التي كانت تملكها شركة دواجن دو، بالإضافة إلى معدات ومخزون وعلامات تجارية. أدى ذلك إلى انخفاض الكميات الموردة إلى الشركة من حوالي ٨,٠ ألف طن متري شهرياً إلى ٥,٥ - ٦ ألف طن متري شهرياً (من خلال الشركة الجديدة فرانس بولتري). نتيجة لذلك، انخفضت الكميات المستوردة من دجاج دو خلال الفترة بعد عملية الاستحواذ.

وبسبب ما أدت إليه عملية الاستحواذ أعلاه ولعوامل أخرى متعلقة بوضع السوق مثل أثر تطبيق ضريبة القيمة المضافة مطلع ٢٠١٨م وزيادة التعرفة الجمركية على بعض السلع وانخفاض الطلب المحلي بشكل عام، انخفضت الإيرادات بنسبة ٣,١٪ لتصل إلى ٢,٤١٩,١ مليون ريال سعودي في السنة المالية ٢٠١٩م، نتيجة لانخفاض اللحوم الحمراء والبيضاء بمقدار ١٩٢,٨ مليون ريال سعودي، وتحديد إيرادات الدواجن، حيث انخفضت بمقدار ١٩٩,٣ مليون ريال سعودي، قابل ذلك ارتفاع في إيرادات الخضروات والفواكه المجمدة بمقدار ٧٧,٥ مليون ريال سعودي وإيرادات مشتقات الألبان بمقدار ١٨,٣ مليون ريال سعودي خلال نفس الفترة.

في خلال السنة المالية ٢٠٢٠م، تم فرض العديد من الإجراءات الاحترازية والتي شملت إغلاق الحدود البرية والجوية والبحرية وقرار حظر التجول الكلي والجزئي وإجراءات التباعد الاجتماعي وبعض الإجراءات الاحترازية الأخرى وذلك للحد من انتشار فيروس كورونا المستجد (COVID-19). وخلال السنة المالية ٢٠٢٠م، لم تتأثر نتائج الشركة في فترات حظر التجول الكلي والجزئي (التي شهدتها المملكة العربية السعودية بين شهر مارس وشهر يونيو من نفس العام). إلا أن مزيج قنوات المبيعات قد تأثر، حيث ارتفعت إيرادات قطاع التجزئة بشكل كبير نتيجة لارتفاع الكميات المشتراة من قبل العملاء، بينما انخفضت إيرادات قطاع خدمات الأغذية تماشياً مع قرار حظر التجول الكلي والجزئي خلال نفس الفترة.

ارتفعت الإيرادات بنسبة ٤,٩٪ من ٢,٤١٩,١ مليون ريال سعودي في السنة المالية ٢٠١٩م إلى ٢,٥٣٨,٥ مليون ريال سعودي في السنة المالية ٢٠٢٠م، ويعزى ذلك إلى ارتفاع إيرادات قطاع التجزئة بمقدار ١٨٠,٧ مليون ريال سعودي، وقابل ذلك انخفاض إيرادات قطاع خدمات الأغذية بمقدار ٥٦,٧ مليون ريال سعودي. وكان هذا الارتفاع نتيجة للتغير في مزيج قنوات المبيعات بالإضافة إلى زيادة معدلات إنفاق الفرد على السلع الغذائية خلال نفس الفترة.

انخفضت الإيرادات بنسبة ٨,٧٪ من ٦٨٧,٦ مليون ريال سعودي في فترة الثلاثة أشهر المنتهية في ٣١ مارس ٢٠٢٠م إلى ٦٢٨,١ مليون ريال سعودي في فترة الثلاثة أشهر المنتهية في ٣١ مارس ٢٠٢١م نتيجة ل: (١) انخفاض إيرادات اللحوم الحمراء والبيضاء بمقدار ٥٣,٠ مليون ريال سعودي من ٣٩٨,٢ مليون ريال سعودي إلى ٣٤٥,٢ مليون ريال سعودي ويعزى هذا الانخفاض إلى انخفاض إيرادات دواجن الدجاج الكامل البرازيلي و إيرادات دواجن الدجاج الكامل للعلامات التجارية المملوكة بمقدار ٣٥,٠ مليون ريال سعودي و ١٢,٠ مليون ريال سعودي على التوالي بسبب حالة سوق الدواجن السعودي وضعف الطلب قابله معروض فاق حاجة السوق من الدجاج الاوكراني، مما أثر سلباً على حجم إيرادات الدواجن للشركة خلال نفس الفترة، حيث انخفضت الكميات المباعة من الدواجن بمقدار ٢,٥ ألف طن متري من ٣٥,٢ ألف طن متري إلى ٣٢,٦ ألف طن متري خلال نفس الفترة. (٢) انخفاض إيرادات مشتقات الألبان، وتحديدًا إيرادات اللبنة ذات المنشأ التركي بمقدار ٢٣,٤ مليون ريال سعودي من ٣١,١ مليون ريال سعودي إلى ٧,٧ مليون ريال سعودي بسبب حملة المقاطعة الشعبية للمنتجات التركية، مما أدى إلى انخفاض الكميات المباعة بمقدار ١,٢ ألف طن متري من ١,٧ ألف طن متري إلى ٤٢١ طن متري خلال نفس الفترة، قابله ارتفاع في مشتقات الألبان الأخرى.

في المقابل، ارتفعت إيرادات الخضروات والفواكه المجمدة بنسبة ٧,٦٪ من ١١١,١ مليون ريال سعودي في فترة الثلاثة أشهر المنتهية في ٣١ مارس ٢٠٢٠م إلى ١١٩,٥ مليون ريال سعودي في فترة الثلاثة أشهر المنتهية في ٣١ مارس ٢٠٢١م نتيجة ارتفاع إيرادات الفواكه بمقدار ١٠,٥ مليون ريال سعودي من ١٧,٧ مليون ريال سعودي إلى ٢٨,٢ مليون ريال سعودي وكان هذا الارتفاع بسبب ارتفاع إيرادات: (١) منتجات المانجو بمقدار ٧,٠ مليون ريال سعودي من ٨,٢ مليون ريال سعودي إلى ١٥,٢ مليون ريال سعودي (٢) منتجات التوت بمقدار ٢,٢ مليون ريال سعودي من ٥٢٣ ألف ريال سعودي إلى ٢,٨ مليون ريال سعودي حيث بدأت الشركة في توريد هذا المنتج في عام ٢٠١٩، (٣) منتجات الجوافة بمقدار ١,٠ مليون ريال سعودي من ٩٤٧ ألف ريال سعودي إلى ٢,٠ مليون ريال سعودي، تماشيًا مع ارتفاع الكميات المباعة للفواكه بمقدار ٨٦٧ ألف طن متري من ٣,٠ ألف طن متري إلى ٣,٨ ألف طن متري خلال نفس الفترة. الجدير بالذكر أن معظم إيرادات الفواكه تحققت من خلال العلامتين التجاريتين مونتاننا وداري خلال نفس الفترة.

## تكلفة الإيرادات

تتمثل تكلفة الإيرادات في المشتريات وحسومات الموردين وفروقات ترجمة العملات الأجنبية. انخفضت تكلفة الإيرادات بنسبة ٠,١٪ من ٢,٠٨٥,٥ مليون ريال سعودي في السنة المالية ٢٠١٨م إلى ٢,٠٨٤,٤ مليون ريال سعودي في السنة المالية ٢٠١٩م، وذلك نتيجة لانخفاض المشتريات بالإضافة إلى انخفاض في فروقات التكلفة، قابل ذلك ارتفاع في حسومات الموردين. ويعزى انخفاض المشتريات في السنة المالية ٢٠١٩م إلى انخفاض المشتريات من دواجن دو نتيجة انخفاض الكميات الموردة خلال نفس الفترة كما ذكر سابقاً.

انخفضت تكلفة الإيرادات بنسبة ١,٤٪ لتصل إلى ٢,٠٥٤,٣ مليون ريال سعودي في السنة المالية ٢٠٢٠م بسبب انخفاض المشتريات نتيجة للإجراءات الاحترازية التي اتخذتها حكومة المملكة العربية السعودية للحد من انتشار جائحة كورونا خلال نفس الفترة والتي أثرت على نشاط الاستيراد بشكل جزئي.

انخفضت تكلفة الإيرادات بنسبة ٣,٤٪ من ٥٤٩,٥ مليون ريال سعودي في فترة الثلاثة أشهر المنتهية في ٣١ مارس ٢٠٢٠م إلى ٥٣٠,٦ مليون ريال سعودي في فترة الثلاثة أشهر المنتهية في ٣١ مارس ٢٠٢١م نتيجة انخفاض المشتريات، وتحديدًا مشتريات دواجن الدجاج البرازيلي بسبب حالة السوق وانخفاض الأسعار، بالإضافة إلى انخفاض مشتريات اللحوم الحمراء نتيجة توفر معروض أقل من اللحوم للسوق السعودي من قبل الموردين بسبب زيادة الطلب من أسواق شرق آسيا، من جهة أخرى، انخفض سعر بيع منتجات اللحوم نتيجة لتأثر السوق بانخفاض أعداد الحجاج والمعتمدين بشكل كبير خلال الفترة جراء تداعيات جائحة كورونا.

## مصاريف بيع وتوزيع

تتمثل مصاريف البيع والتوزيع في تكاليف الموظفين ومصاريف التسويق والاستهلاك والمنافع العامة وعمولة المبيعات ومصاريف التحميل والتزليل ومصاريف تشغيل السيارات والتأمين ومخصص خسائر الائتمان المتوقعة ومصاريف أخرى.

انخفضت مصاريف البيع والتوزيع بنسبة ١,٨٪ من ٢٠٧,٢ مليون ريال سعودي في السنة المالية ٢٠١٨م إلى ٢٠٣,٥ مليون ريال سعودي في السنة المالية ٢٠١٩م، نتيجة ل: (١) انخفاض مصاريف الإيجار قصير الأجل بمقدار ٤١٧ ألف ريال سعودي تماشيًا مع تطبيق المعيار الدولي للتقرير المالي رقم ١٦ «عقود الإيجار» والذي نتج عنه رسملة مصاريف الإيجار، (٢) وانخفاض مصاريف المنافع العامة بمقدار ١,٨ مليون ريال سعودي تماشيًا مع انخفاض مصاريف الكهرباء والاتصالات والمياه خلال نفس الفترة، (٣) انخفاض مخصص خسائر الائتمان المتوقعة للموجودات المالية المتداولة الأخرى بمقدار ١,٧ مليون ريال سعودي. قابل ذلك ارتفاع في مصاريف التسويق بمقدار ٢,٩ مليون ريال سعودي تماشيًا مع التغير في نسبة تحمل مصاريف التسويق للعلامة التجارية «دواجن دو» من ٢٥,٠٪ في السنة المالية ٢٠١٧م إلى ١٠٠,٠٪ ابتداءً من منتصف السنة المالية ٢٠١٨م وذلك بناءً على الاتفاقية الجديدة مع الشركة الموردة (فرانس بولتري)، حيث تمثل منتجات الدواجن الفرنسية «دو» نحو ٢٥٪ من مبيعات شركة المنجم للأغذية وذات ربحية جيدة وتتمتع بحصة سوقية رائدة مقارنة بالمنافسين.

ارتفعت مصاريف البيع والتوزيع بنسبة ١١,٠٪ لتصل إلى ٢٢٥,٩ مليون ريال سعودي في السنة المالية ٢٠٢٠م، وذلك نتيجة لارتفاع تكاليف الموظفين بمقدار ١٤,٦ مليون ريال سعودي نتيجة ارتفاع في عدد الموظفين من ١,٦٤٣ موظف إلى ١,٦٨٣ موظف بالإضافة إلى ارتفاع تكلفة الموظفين المستأجرين (من شركات استقدام) نتيجة لارتفاع الرسوم الحكومية المتعلقة بالعمالة الأجنبية وبدلات الموظفين وذلك وفقاً لاتفاقية الشركة مع شركات الموارد البشرية.

ارتفعت مصاريف البيع والتوزيع بنسبة ٧,١٪ من ٥٣,٥ مليون ريال سعودي في فترة الثلاثة أشهر المنتهية في ٣١ مارس ٢٠٢٠م إلى ٥٧,٣ مليون ريال سعودي في فترة الثلاثة أشهر المنتهية في ٣١ مارس ٢٠٢١م نتيجة ارتفاع مصاريف التسويق بمقدار ١,٩ مليون ريال سعودي بسبب زيادة حملات الدعاية والإعلان حيث لم تكون هنالك العديد من الحملات الدعاية في فترة الثلاثة أشهر المنتهية ٣١ مارس ٢٠٢٠م بسبب عدم الوضوح بشأن النشاطات والإجراءات المحتمل اتخاذها عند بداية جائحة كورونا خلال شهر مارس ٢٠٢٠م، بالإضافة إلى ارتفاع مخصص خسائر الائتمان المتوقعة بشأن الذمم المدينة التجارية بمقدار ١,٨ مليون ريال سعودي وفقاً للتقييم الاكتواري وسياسة المخصص خلال نفس الفترة.

## مصاريف عمومية وإدارية

تتمثل المصاريف العمومية والإدارية في تكاليف الموظفين ومصاريف الإطفاء والرسوم البنكية ومصاريف المنافع العامة ومصاريف الاستهلاك والأتعاب المهنية ومصاريف الإصلاح والصيانة ومصاريف النقل والسفر ومصاريف أخرى.

ارتفعت المصاريف العمومية والإدارية بنسبة ٧,٣٪ من ٢٠,٣ مليون ريال سعودي في السنة المالية ٢٠١٨م إلى ٢١,٧ مليون ريال سعودي في السنة المالية ٢٠١٩م نتيجة لارتفاع تكاليف الموظفين بمقدار ١,٣ مليون ريال سعودي ويعزى ذلك إلى انخفاض المبالغ المستلمة من صندوق تنمية الموارد البشرية فيما يتعلق بالدعم التي تستلمه الشركة لتوظيف السعوديين خلال نفس الفترة.

ارتفعت المصاريف العمومية والإدارية بنسبة ٥,٩٪ لتصل إلى ٢٣,٠ مليون ريال سعودي في السنة المالية ٢٠٢٠م، ويعزى ذلك إلى ارتفاع تكاليف الموظفين بمقدار ١,٥ مليون ريال سعودي تماشياً مع ارتفاع الرسوم الحكومية المتعلقة بالعمالة الأجنبية على الرغم من انخفاض عدد الموظفين بنحو موظف واحد خلال نفس الفترة، والجدير بالذكر أنه تم إعادة تصنيف بند مصاريف أراضي وكهرباء في الميناء ليكون ضمن المصاريف العمومية والإدارية خلال السنة المالية ٢٠١٩م.

انخفضت المصاريف العمومية والإدارية بنسبة ٦,٥٪ من ٥,٣ مليون ريال سعودي في فترة الثلاثة أشهر المنتهية في ٣١ مارس ٢٠٢٠م إلى ٥,٠ مليون ريال سعودي في فترة الثلاثة أشهر المنتهية في ٣١ مارس ٢٠٢١م نتيجة انخفاض تكاليف الموظفين بسبب انخفاض المبالغ المستلمة من صندوق تنمية الموارد البشرية بمقدار ١٠٦ ألف ريال سعودي والحوافز بمقدار ٢٨٢ ألف ريال سعودي خلال نفس الفترة.

## استهلاك موجودات حق استخدام

قامت الشركة بتطبيق المعيار الدولي للتقرير المالي رقم ١٦ «عقود الإيجار» بداية من ١ يناير ٢٠١٩م، حيث يتم إثبات عقود الإيجار كموجودات حق استخدام مع الالتزامات المقابلة لها بالتاريخ الذي تصبح فيه الموجودات المستأجرة جاهزة للاستخدام من قبل الشركة. يتم توزيع دفعات الإيجار بين التزام الإيجار وتكلفة التمويل. يتم إثبات تكلفة التمويل في قائمة الربح والخسارة الأولية على مدى فترة عقد الإيجار. ويتم استهلاك موجودات حق الاستخدام على مدى العمر الإنتاجي للأصل أو مدى عقد الإيجار على أساس القسط الثابت، أيهما أقصر. يوجد لدى الشركة عقود إيجار تتعلق بمباني وأراضي وسيارات يتم استخدامها في العمليات الخاصة بها.

بلغ استهلاك موجودات حق الاستخدام ما قيمته ٥,٤ مليون ريال سعودي في السنة المالية ٢٠١٩م. وارتفع استهلاك موجودات حق الاستخدام بنسبة ٤٤,٥٪ لتصل إلى ٧,٨ مليون ريال سعودي في السنة المالية ٢٠٢٠م، وذلك نتيجة لارتفاع موجودات حق الاستخدام خلال نفس الفترة.

ارتفع استهلاك موجودات حق الاستخدام بنسبة ١٢,٩٪ من ١,٧ مليون ريال سعودي في فترة الثلاثة أشهر المنتهية في ٣١ مارس ٢٠٢٠م إلى ١,٩ مليون ريال سعودي في فترة الثلاثة أشهر المنتهية في ٣١ مارس ٢٠٢١م نتيجة ارتفاع استهلاك موجودات حق الاستخدام المتعلقة بالمباني من ١٣٩ ألف ريال سعودي إلى ٢٧٢ ألف ريال سعودي تماشياً مع الإضافات خلال نفس الفترة.

## إيرادات (مصاريف) أخرى، صافي

تتمثل الإيرادات والمصاريف الأخرى بشكل رئيسي في تعويض عن قضيتين في السنة المالية ٢٠١٨م والسنة المالية ٢٠٢٠م، بالإضافة إلى خسائر حريق كان قد نشب في فرع الشركة بمدينة بريدة في السنة المالية ٢٠١٨م، ومكاسب استبعاد ممتلكات وآلات ومعدات وإيرادات متنوعة أخرى. بلغت المصاريف الأخرى ما قيمته ٢٢,٦ مليون ريال سعودي في السنة المالية ٢٠١٨م، وتعلقت بشكل رئيسي بخسائر قدرها ٢٥,٩ مليون ريال سعودي نتجت عن حريق فرع مدينة بريدة في السنة المالية ٢٠١٨م ونتج عن الحريق خسائر في الممتلكات والآلات والمعدات بقيمة ٤,١ مليون ريال سعودي وخسائر في المخزون بقيمة ٢١,٨ مليون ريال سعودي خلال نفس الفترة. قابل ذلك إيراد من تعويض عن إحدى القضايا بقيمة ٢,٤ مليون ريال سعودي.

بلغت الإيرادات الأخرى ١٧,٤ مليون ريال سعودي في السنة المالية ٢٠١٩م، تمثلت بشكل رئيسي في تعويضات من شركة التأمين نتيجة الحريق المشار إليه أعلاه بقيمة ١٢,٤ مليون ريال سعودي ومكاسب استبعاد ممتلكات وآلات ومعدات بقيمة ٣,٧ مليون ريال سعودي خلال نفس الفترة.

بلغت الإيرادات الأخرى ١٤,٣ مليون ريال سعودي في السنة المالية ٢٠٢٠م، حيث تحصلت الشركة على تعويض قدره ١٠,٣ مليون ريال سعودي عن دعوى قضائية تم رفعها ضد شركة خدمات محلية وتم تحصيلها خلال الفترة.

بلغت الإيرادات الأخرى ما قيمته ١,٢ مليون ريال سعودي في فترة الثلاثة أشهر المنتهية في ٣١ مارس ٢٠٢٠م و٤٨٨ ألف ريال سعودي في فترة الثلاثة أشهر المنتهية في ٣١ مارس ٢٠٢١م، حيث تعلقت هذه الإيرادات بشكل رئيسي بمكاسب استبعاد ممتلكات وآلات ومعدات خلال نفس الفترة.

## تكاليف تمويل

تتعلق الأعباء المالية بتكاليف التمويل للقروض قصيرة الأجل وتكلفة تمويل التزامات الإيجار وتكلفة تمويل التزامات المنافع المحددة للموظفين. ارتفعت تكاليف التمويل نسبة ٣٩,٢٪ من ٦,٨ مليون ريال سعودي في السنة المالية ٢٠١٨م إلى ٩,٥ مليون ريال سعودي في السنة المالية ٢٠١٩م بسبب زيادة القروض قصيرة الأجل المستلمة خلال نفس الفترة، بالإضافة إلى ارتفاع معدل الفائدة السائد بين البنوك السعودية خلال السنة المالية ٢٠١٩م.

انخفضت تكاليف التمويل بنسبة ٤٨,٩٪ لتصل إلى ٤,٩ مليون ريال سعودي في السنة المالية ٢٠٢٠م، وذلك يعود إلى انخفاض القروض قصيرة الأجل المستلمة بالإضافة إلى انخفاض معدل الفائدة السائد بين البنوك السعودية خلال السنة المالية ٢٠٢٠م.

انخفضت تكاليف التمويل بنسبة ٤٦,٠٪ من ١,٤ مليون ريال سعودي في فترة الثلاثة أشهر المنتهية في ٣١ مارس ٢٠٢٠م إلى ٧٣٨ ألف ريال سعودي في فترة الثلاثة أشهر المنتهية في ٣١ مارس ٢٠٢١م تماشيًا مع انخفاض القروض قصيرة الأجل خلال نفس الفترة.

## الزكاة

انخفضت الزكاة بنسبة ٤٨,٩٪ من ٥,٤ مليون ريال سعودي في السنة المالية ٢٠١٨م إلى ٢,٨ مليون ريال سعودي في السنة المالية ٢٠١٩م نتيجة الدفعات خلال السنة بقيمة ٥,٤ مليون ريال سعودي وقابل ذلك مخصص السنة بقيمة ٢,٩ مليون ريال سعودي.

ارتفعت الزكاة بنسبة ١٦٠,٢٪ لتصل إلى ٧,٣ مليون ريال سعودي في السنة المالية ٢٠٢٠م تماشيًا مع ارتفاع ربح السنة مقارنة بالسنة المالية ٢٠١٩م.

ارتفعت الزكاة بنسبة ٩٧,٧٪ من ١,٨ مليون ريال سعودي في فترة الثلاثة أشهر المنتهية في ٣١ مارس ٢٠٢٠م إلى ٣,٦ مليون ريال سعودي في فترة الثلاثة أشهر المنتهية في ٣١ مارس ٢٠٢١م. نظرًا لأن حساب الزكاة على أساس مستقل بالشركة قد أدى إلى ارتفاع وعائها الزكوي مقارنة بالفترة السابقة، والتي كانت زكاة الشركة تحسب على أساس الوعاء الزكوي المجمع لشركة أبناء عبد الله العلي المنجم (المساهم الكبير)، بالإضافة إلى ارتفاع رأس المال بقيمة ٤٥٠ مليون ريال سعودي خلال نفس الفترة. يرجى مراجعة القسم ٢-٨ («المخاطر المتعلقة بالزكاة والدخل»).

## صافي دخل السنة / الفترة

انخفض صافي الدخل للسنة بنسبة ٢٧,٠٪ من ١٤٩,٥ مليون ريال سعودي في السنة المالية ٢٠١٨م إلى ١٠٩,٢ مليون ريال سعودي في السنة المالية ٢٠١٩م، وانخفض هامش صافي الربح من ٦,٠٪ إلى ٤,٥٪، ويعزى ذلك بشكل رئيسي إلى انخفاض مجمل الربح من ٤١١,٩ مليون ريال سعودي في السنة المالية ٢٠١٨م إلى ٣٣٤,٧ مليون ريال سعودي في السنة المالية ٢٠١٩م (انخفاض هامش مجمل الربح من ١٦,٥٪ إلى ١٣,٨٪)، وذلك يعود بشكل أساسي إلى انخفاض الإيرادات بمقدار ٧٨,٣ مليون ريال سعودي، نتيجة لـ: (١) انخفاض الكميات المشتراة من دواجن دو نتيجة استحوذ شركة فرانس بولتري على بعض أصول شركة دواجن دو (Doux SA) التي قد تم عرضها للبيع في دولة فرنسا خلال نفس الفترة، (٢) تدني أسعار الدجاج بشكل عام لأسباب مرتبطة بالسوق آنذاك، (٣) بالإضافة إلى أثر ضريبة القيمة المضافة وأثر التغييرات الهيكلية في سوق العمل السعودي والتي أدت إلى مغادرة الكثير من الوافدين وبالتالي انخفاض الطلب خلال نفس الفترة. قابل ذلك إيرادات أخرى تمثلت بشكل رئيسي بتعويض من شركة التأمين بقيمة ١٢,٤ مليون ريال عن حريق فرع مدينة بريدة الذي اندلع في السنة المالية ٢٠١٨م وقد تم تعويض الشركة من قبل شركة التأمين في السنة المالية ٢٠١٩م.

ارتفع صافي الدخل بنسبة ١١٠,٤٪ ليصل إلى ٢٢٩,٧ مليون ريال سعودي في السنة المالية ٢٠٢٠م وارتفع هامش صافي الربح ليصل إلى ٩,٠٪ ويعزى ذلك بشكل رئيسي إلى ارتفاع مجمل الربح إلى ٤٨٤,١ مليون ريال سعودي في السنة المالية ٢٠٢٠م (ارتفع هامش مجمل الربح من ١٣,٨٪ إلى ١٩,١٪)، وذلك يعود بشكل أساسي إلى ارتفاع الإيرادات بمقدار ١١٩,٤ مليون ريال سعودي نتيجة للتغير في مزيج قنوات الإيرادات الذي قامت به الشركة مع تحسن أسعار البيع في ظل انخفاض قيمة العروض الترويجية خلال فترة جائحة كورونا، وأيضًا إلى زيادة معدلات إنفاق الفرد على السلع الغذائية خلال نفس الفترة. بالإضافة إلى وجود إيرادات أخرى تعلقت بشكل رئيسي بتعويض قدره ١٠,٣ مليون ريال سعودي عن دعوى قضائية تم رفعها ضد شركة خدمات محلية وتم تحصيل التعويض خلال الفترة.

انخفض صافي الدخل بنسبة ٦١,١٪ من ٧٥,٧ مليون ريال سعودي في فترة الثلاثة أشهر المنتهية في ٣١ مارس ٢٠٢٠م إلى ٢٩,٥ مليون ريال سعودي في فترة الثلاثة أشهر المنتهية في ٣١ مارس ٢٠٢١م وانخفض هامش صافي الربح من ١١,٠٪ إلى ٤,٠٧٪، ويعزى ذلك بشكل رئيسي إلى انخفاض مجمل الربح من ١٣٨,١ مليون ريال سعودي في فترة الثلاثة أشهر المنتهية في ٣١ مارس ٢٠٢٠م إلى ٩٧,٤ مليون ريال سعودي في فترة الثلاثة أشهر المنتهية في ٣١ مارس ٢٠٢١م (انخفض هامش مجمل الربح من ٢٠,١٪ إلى ١٥,٥٪).

يعود ذلك الانخفاض بشكل أساسي إلى انخفاض الإيرادات بمقدار ٥٩,٥ مليون ريال سعودي من ٦٨٧,٦ مليون ريال سعودي إلى ٦٢٨,١ مليون ريال سعودي نتيجة انخفاض إيرادات اللحوم الحمراء والبيضاء، وتحديدًا إيرادات دواجن الدجاج الكامل البرازيلي وإيرادات الدجاج الكامل للعلامات التجارية المملوكة بسبب حالة السوق وانخفاض الأسعار خلال الربع الأول من السنة المالية ٢٠٢١م مقارنة بنفس الفترة من العام السابق والتي صاحبها ارتفاع في الأسعار نتيجة انخفاض العروض الترويجية وتركز المبيعات في قنوات بيع قطاع التجزئة والتي تعتبر ذات هامش ربحية أعلى، بالإضافة لانخفاض إيرادات مشتقات الألبان، وتحديدًا إيرادات اللبنة ذات المنشأ التركي بسبب حملة المقاطعة الشعبية للمنتجات التركية مما أدى إلى انخفاض الكميات المباعة خلال نفس الفترة، في حين ارتفعت إيرادات مشتقات الألبان الأخرى.

## 1-1-7-1 الإيرادات بحسب نوع المنتج

الجدول (٤-٦): الإيرادات بحسب نوع المنتج للسنوات المنتهية ٣١ ديسمبر ٢٠١٨م و٢٠١٩م و٢٠٢٠م وفترة الثلاثة أشهر المنتهية في ٣١ مارس ٢٠٢٠م و٢٠٢١م.

الف ريال سعودي	السنة المالية ٢٠١٨ (معلومات الإدارة)	السنة المالية ٢٠١٩ (معلومات الإدارة)	السنة المالية ٢٠٢٠ (معلومات الإدارة)	نمو سنوي ٢٠١٨ - ٢٠١٩	نمو سنوي ٢٠١٩ - ٢٠٢٠	نمو مركب ٢٠١٨ - ٢٠٢٠	فترة الثلاثة أشهر المنتهية في ٣١ مارس ٢٠٢٠ (معلومات الإدارة)	فترة الثلاثة أشهر المنتهية في ٣١ مارس ٢٠٢١ (معلومات الإدارة)	التغير للفترة ٢٠٢٠م - ٢٠٢١م
اللحوم الحمراء والبيضاء	١,٦٣٠,٧٥٥	١,٤٣٧,٩٦٠	١,٤٥٦,٨٣٥	(%)١١,٨	%١,٣	(%)٥,٥	٣٩٨,٢١٨	٣٤٥,٢١٣	(%)١٣,٣
الخضروات والفواكه المجمدة	٣١٧,٧٠٧	٣٩٥,٢٠٨	٤٣٣,٣٣٣	%٢٤,٤	%٩,٦	%١٦,٨	١١١,٠٦٧	١١٩,٥٤٥	%٧,٦
مشتقات الألبان	٣٠٠,٢٠٧	٣١٨,٥٤٥	٣٤٩,٣٥٦	%٦,١	%٩,٧	%٧,٩	٩٠,٨٨٢	٧٨,٢٠٢	(%)١٤,٠
منتجات الزيت والزيتون	٢٢٥,٣٣٥	٢٣٥,٥٩٦	٢٦٢,٣٣٠	%٤,٦	%١١,٣	%٧,٩	٧٩,٢٤٨	٧٦,٧٤٩	(%)٣,٢
المنتجات الأخرى	١٩,٤٧٣	٢٣,٩٤٤	٢٩,٤٩٨	%٢٣,٠	%٢٣,٢	%٢٣,١	٦,٥٦٨	٦,٧١١	%٢,٢
صافي الإيرادات	٢,٤٩٣,٤٧٧	٢,٤١١,٢٥٣	٢,٥٣١,٣٥١	(%)٣,٣	%٥,٠	%٠,٨	٦٨٥,٩٨٣	٦٣٦,٤٢١	(%)٨,٧
إيراد إيجار المستودعات	٣,٨٦٨	٧,٨٠٨	٧,١٠٣	%١٠١,٩	(%)٩,٠	%٣٥,٥	١,٥٩٥	١,٦٣٤	%٢,٤
إجمالي الإيرادات	٢,٤٩٧,٣٤٥	٢,٤١٩,٠٦٠	٢,٥٣٨,٤٥٤	(%)٣,١	%٤,٩	%٠,٨	٦٨٧,٥٧٩	٦٣٨,٠٥٥	(%)٨,٧
مؤشرات الأداء الرئيسية									
الكميات المباعة (بالطن المتري)									
اللحوم الحمراء والبيضاء	١٦٠,١٢٢	١٤٧,٦٥٨	١٤٠,٠٧٥	(%)٧,٨	(%)٥,١	(%)٦,٥	٣٩,٢٣٤	٣٦,٩٣٩	(%)٥,٨
الخضروات والفواكه المجمدة	٥٩,٧٨٤	٧٢,٨٨٠	٧٧,١٠٠	%٢١,٩	%٥,٨	%١٣,٦	٢٠,٢٨٤	٢١,٩٦٥	%٨,٣
مشتقات الألبان	٢٠,٩٩٧	٢٢,٩٩٠	٢٣,٣٢١	%٩,٥	%١,٤	%٥,٤	٦,٣٨١	٥,٧٢٩	(%)١٠,٢
منتجات الزيت والزيتون	٢٩,٠٩٤	٣٣,٨١٠	٣٥,٧١٨	%١٦,٢	%٥,٦	%١٠,٨	٩,٩٣٣	٧,٦٦٤	(%)٢٢,٨
المنتجات الأخرى	٣,٨١٠	٤,٧٨٠	٥,٢٤٨	%٢٥,٥	%٩,٨	%١٧,٤	١,١٤٧	١,٤٠٤	%٢٢,٥
اجمالي الكميات المباعة	٢٧٣,٨٠٧	٢٨٢,١١٨	٢٨١,٤٦٢	%٣,٠	(%)٠,٢	%١,٤	٧٦,٩٧٨	٧٣,٧٠١	(%)٤,٣
متوسط سعر البيع لكل طن متري (ريال سعودي)									
اللحوم الحمراء والبيضاء	١٠,١٨٤	٩,٧٣٨	١٠,٤٠٠	(%)٤,٤	%٦,٨	%١,١	١٠,١٥٠	٩,٣٤٦	(%)٧,٩
الخضروات والفواكه المجمدة	٥,٣١٤	٥,٤٢٣	٥,٦٢٠	%٢,٠	%٣,٦	%٢,٨	٥,٤٧٦	٥,٤٤٣	(%)٠,٦
مشتقات الألبان	١٤,٢٩٧	١٣,٨٥٦	١٤,٩٨١	(%)٣,١	%٨,١	%٢,٤	١٤,٢٤٢	١٣,٦٥١	(%)٤,٢
منتجات الزيت والزيتون	٧,٧٤٥	٦,٩٦٨	٧,٣٤٤	(%)١٠,٠	%٥,٤	(%)٢,٦	٧,٩٧٩	١٠,٠١٤	%٢٥,٥
المنتجات الأخرى	٥,١١١	٥,٠٠٩	٥,٦٢١	(%)٢,٠	%١٢,٢	%٤,٩	٥,٧٢٨	٤,٧٧٨	(%)١٦,٦
اجمالي متوسط سعر البيع لكل طن متري	٩,١٠٧	٨,٥٤٧	٨,٩٩٤	(%)٦,١	%٥,٢	(%)٠,٦	٨,٩١١	٨,٥٠٠	(%)٤,٦
كثسبة مئوية من الإيرادات									
اللحوم الحمراء والبيضاء	%٦٥,٤	%٥٩,٦	%٥٧,٦	(%)٥,٨	(%)٢,١	(%)٧,٨	%٥٨,١	%٥٥,١	(%)٢,٩
الخضروات والفواكه المجمدة	%١٢,٧	%١٦,٤	%١٧,١	%٣,٦	%٠,٧	%٤,٤	%١٦,٢	%١٩,١	%٢,٩
مشتقات الألبان	%١٢,٠	%١٣,٢	%١٣,٨	%١,٢	%٠,٦	%١,٨	%١٣,٢	%١٢,٥	(%)٠,٨
منتجات الزيت والزيتون	%٩,٠	%٩,٨	%١٠,٤	%٠,٧	%٠,٦	%١,٣	%١١,٦	%١٢,٣	%٠,٧

ألف ريال سعودي	السنة المالية ٢٠١٨ (معلومات الإدارة)	السنة المالية ٢٠١٩ (معلومات الإدارة)	السنة المالية ٢٠٢٠ (معلومات الإدارة)	نمو سنوي ٢٠١٨ - ٢٠١٩	نمو سنوي ٢٠١٩ - ٢٠٢٠	نمو مركب ٢٠١٨ - ٢٠٢٠	فترة الثلاثة أشهر المنتهية في ٣١ مارس ٢٠٢٠ (معلومات الإدارة)	فترة الثلاثة أشهر المنتهية في ٣١ مارس ٢٠٢١ (معلومات الإدارة)	التغير للفترة ٢٠٢٠-٢٠٢١
المنتجات الأخرى	٠,٨%	١,٠%	١,٢%	٠,٢	٠,٢	٠,٤	١,١%	٠,١	
<b>الإيرادات حسب العلامة التجارية</b>									
إيرادات العلامات التجارية الموزعة	٢,١٧٩,٧١١	٢,٠٤٥,٤١٠	٢,٠٨١,٤٢٥	(٦,٢)%	١,٨%	(٢,٣)%	٤٩٧,٠٧٨	٥٨٢,٥٨٤	(١٤,٧)%
إيرادات العلامات التجارية المملوكة	٣١٣,٧٦٥	٣٦٥,٨٤٣	٤٤٩,٩٢٧	١٦,٦%	٢٣,٠%	١٩,٧%	١٢٩,٣٤٣	١٠٣,٣٩٩	٢٥,١%
<b>الإجمالي</b>	<b>٢,٤٩٣,٤٧٧</b>	<b>٢,٤١١,٢٥٣</b>	<b>٢,٥٣١,٣٥١</b>	<b>(٣,٣)%</b>	<b>٥,٠%</b>	<b>٠,٨%</b>	<b>٦٢٦,٤٢١</b>	<b>٦٨٥,٩٨٣</b>	<b>(٨,٧)%</b>
<b>المرتجات والخصومات</b>									
المرتجات	٧٧,٤٢٣	٧٢,٧٢٤	٧٧,٦٣٢	(٦,١)%	٦,٧%	٠,١%	١٩,٧٥٥	١٨,٣٥١	٧,٦%
المرتجات كنسبة من إجمالي الإيرادات	٢,٩%	٢,٨%	٢,٨%	(٠,١)	٠,١	(٠,٠)	٢,٩%	٢,٥%	٠,٤
الخصومات	١٠٧,١٢٣	١٢٨,٥٤٥	١٢٠,٦٦٩	٢٠,٠%	(٦,١)%	٦,١%	٤٥,٤٧٠	٤٠,٩٣٦	١١,١%
الخصومات كنسبة من إجمالي الإيرادات	٤,٠%	٤,٩%	٤,٤%	٠,٩	(٠,٥)	٠,٤	٦,٦%	٥,٥%	١,١
<b>إيراد إيجار المستودعات</b>									
إيراد إيجار المستودعات من جهات ذات علاقة	١,٣٥٧	٣,٣٠٧	١,٨٥٨	١٤٣,٧%	(٤٣,٨)%	١٧,٠%	٥٣٠	٤٩٨	٦,٤%
إيراد إيجار المستودعات من جهات أخرى	٢,٥١١	٤,٥٠١	٥,٢٤٥	٧٩,٣%	١٦,٥%	٤٤,٥%	١,١٠٤	١,٠٩٧	٠,٦%
إيراد إيجار المستودعات كنسبة من الإيرادات	٠,٢%	٠,٣%	٠,٣%	٠,٢	(٠,٠)	٠,١	٠,٣%	٠,٢%	٠,١

المصدر: معلومات إدارة الشركة.

## اللحوم الحمراء والبيضاء

تتمثل إيرادات اللحوم الحمراء والبيضاء في إيرادات الدواجن (الدجاج الكامل وقطع ونقانق الدجاج ذات العلامات التجارية والتي تباع في قطاع التجزئة والدجاج الكامل البرازيلي وقطع الدجاج التي تباع في القطاعات الأخرى) حيث أنها مثلت ما نسبته ٨٤,٧% من إجمالي إيرادات اللحوم الحمراء والبيضاء خلال السنوات المالية ٢٠١٨م و٢٠١٩م و٢٠٢٠م، بالإضافة إلى إيرادات اللحوم والتي مثلت ١٢,٢% من إجمالي إيرادات اللحوم الحمراء والبيضاء، وإيرادات اللحم المفروم والتي مثلت ١,٩% من إجمالي إيرادات اللحوم الحمراء والبيضاء.

انخفضت إيرادات اللحوم الحمراء والبيضاء بنسبة ١١,٨% من ١,٦٣٠,٨ مليون ريال سعودي في السنة المالية ٢٠١٨م إلى ١,٤٣٨,٠ مليون ريال سعودي في السنة المالية ٢٠١٩م، وذلك نتيجة لانخفاض إيرادات الدواجن بمقدار ١٩٩,٢ مليون ريال سعودي من ١,٤٠٩ مليون ريال سعودي إلى ١,٢١٠ مليون ريال سعودي، حيث انخفضت الكميات المباعة من الدواجن بمقدار ١٢,٠٣٣ طن متري من ١٤٣,٥٤٨ طن متري إلى ٣١,٥١٥ طن متري في نفس الفترة تماشياً مع انخفاض الكمية المشتراة، مصحوبة بانخفاض متوسط سعر البيع للدواجن من ٩,٨ ألف ريال سعودي لكل طن متري إلى ٩,٢ ألف ريال سعودي لكل طن متري نتيجة للخصومات والعروض التي قدمتها الشركة على هذه المنتجات في خلال نفس الفترة. بالإضافة إلى ذلك، انخفضت إيرادات اللحوم بمقدار ٤,٠ مليون ريال سعودي خلال نفس الفترة تماشياً مع انخفاض الكميات المباعة من ١٠,٠٣٠ طن متري إلى ٩,٤٦١ طن متري خلال نفس الفترة. قابل ذلك ارتفاع إيرادات الأسماك بمقدار ٥,٢ مليون ريال سعودي وارتفاع إيرادات اللحم المفروم بمقدار ٥,٢ مليون ريال سعودي.

ارتفعت إيرادات اللحوم الحمراء والبيضاء بنسبة ١,٣% لتصل إلى ١,٤٥٦,٨ مليون ريال سعودي في السنة المالية ٢٠٢٠م، وذلك يعود إلى ارتفاع إيرادات دواجن دو بمقدار ٦٨,٨ مليون ريال سعودي من ٤٦٤,٩ مليون ريال سعودي إلى ٥٣٣,٦ مليون ريال سعودي خلال نفس الفترة تماشياً مع ارتفاع إيرادات قطاع التجزئة نتيجة لزيادة شراء العملاء في خلال فترة حظر التجول الكلي والجزئي التي اتخذتها المملكة العربية السعودية للحد من انتشار جائحة كورونا، مع تحسن أسعار البيع خلال نفس الفترة.



انخفضت إيرادات اللحوم الحمراء والبيضاء بنسبة ١٣,٣٪ من ٣٩٨,٢ مليون ريال سعودي في فترة الثلاثة أشهر المنتهية ٣١ مارس ٢٠٢٠م إلى ٣٤٥,٢ مليون ريال سعودي في فترة الثلاثة أشهر المنتهية ٣١ مارس ٢٠٢١م ويعزى ذلك إلى: (١) انخفاض إيرادات دواجن الدجاج الكامل البرازيلي وخاصة العلامة التجارية يونيف بمقدار ٤٢,٤ مليون ريال سعودي من ٧١,٩ مليون ريال سعودي إلى ٢٩,٥ مليون ريال سعودي نتيجة انخفاض متوسط سعر البيع للحوم الحمراء والبيضاء بنسبة ٧,٩٪ من ١٠,٢ ألف ريال سعودي إلى ٩,٣ ألف ريال سعودي لكل طن متري، وكان هذا الانخفاض في إيرادات الدواجن بسبب ضعف الطلب العام في سوق الدواجن السعودي صاحبه معروض إضافي من الدواجن ذات المنشأ الأوكراني مما أثر سلباً على حجم إيرادات الدواجن للشركة خلال نفس الفترة، حيث انخفضت الكميات المباعة للدواجن بمقدار ٢,٥ ألف طن متري من ٣٥,٢ ألف طن متري إلى ٣٢,٦ ألف طن. كما انخفضت إيرادات اللحوم الحمراء بمقدار ١٦,٠ مليون ريال سعودي من ٥١,٦ مليون ريال سعودي إلى ٣٥,٦ مليون ريال سعودي بسبب توفر معروض أقل من اللحوم للسوق السعودي من قبل الموردين وارتفاع الأسعار المعروضة. من جهة أخرى، انخفض سعر بيع منتجات اللحوم نتيجة لتأثر السوق بانخفاض أعداد الحجاج والمعتمرين بشكل كبير خلال الفترة جراء تداعيات جائحة كورونا.

## الخضروات والفواكه المجمدة

تتعلق إيرادات الخضروات والفواكه المجمدة بمنتجات البطاطس المجمدة والتي مثلت ما نسبته ٥٨,٦٪ من إجمالي إيرادات هذه الفئة خلال السنوات المالية ٢٠١٨م و٢٠١٩م و٢٠٢٠م، بالإضافة إلى منتجات الفواكه التي مثلت ما نسبته ٢٢,٢٪ تقريباً من إجمالي إيرادات هذه الفئة، ومنتجات الخضروات التي مثلت ما نسبته ١٩,١٪ من إجمالي إيرادات هذه الفئة.

ارتفعت إيرادات الخضروات والفواكه المجمدة بنسبة ٢٤,٤٪ من ٣١٧,٧ مليون ريال سعودي في السنة المالية ٢٠١٨م إلى ٣٩٥,٢ مليون ريال سعودي في السنة المالية ٢٠١٩م، ويعزى ذلك إلى ارتفاع إيرادات البطاطس بمقدار ٦٣,٩ مليون ريال سعودي وذلك أثر توقيع عقود جديدة للتوريد لبعض المطاعم الكبيرة بالإضافة إلى نمو قطاع خدمات الأغذية خلال نفس الفترة. والجدير بالذكر أن إيرادات البطاطس المجمدة من العلامة التجارية لامب وستون شكلت ما نسبته ٩٠٪ تقريباً من إيرادات البطاطس المجمدة في السنة المالية ٢٠١٩م، حيث إن الشركة هي الموزع لمنتجات لامب وستون في المملكة العربية السعودية.

ارتفعت إيرادات الخضروات والفواكه المجمدة بنسبة ٩,٦٪ لتصل إلى ٤٣٣,٣ مليون ريال سعودي في السنة المالية ٢٠٢٠م، وذلك بسبب ارتفاع إيرادات قطاع التجزئة وقابل ذلك انخفاض في إيرادات خدمات الأغذية تماشياً مع الظروف التي أدت إليها جائحة كورونا والتي شملت قرار حظر التجول الكلي والجزئي خلال نفس الفترة.

ارتفعت إيرادات الخضروات والفواكه المجمدة بنسبة ٧,٦٪ من ١١١,١ مليون ريال سعودي في فترة الثلاثة أشهر المنتهية في ٣١ مارس ٢٠٢٠م إلى ١١٩,٥ مليون ريال سعودي في فترة الثلاثة أشهر المنتهية في ٣١ مارس ٢٠٢١م نتيجة ارتفاع إيرادات الفواكه بمقدار ١٠,٥ مليون ريال سعودي من ١٧,٧ مليون ريال سعودي إلى ٢٨,٢ مليون ريال سعودي، بسبب ارتفاع إيرادات (١) منتجات المانجو بمقدار ٧,٠ مليون ريال سعودي من ٨,٢ مليون ريال سعودي إلى ١٥,٢ مليون ريال سعودي (٢) منتجات التوت بمقدار ٢,٢ مليون ريال سعودي من ٥٢٣ ألف ريال سعودي إلى ٢,٨ مليون ريال سعودي حيث بدأت الشركة في توريد هذا المنتج في عام ٢٠١٩م (٣) منتجات الجوافة بمقدار ١,٠ مليون ريال سعودي من ٩٤٧ ألف ريال سعودي إلى ٢,٠ مليون ريال سعودي. وقد ارتفعت الكميات المباعة للفواكه بمقدار ٨٦٧ ألف طن متري من ٣,٠ ألف طن متري إلى ٣,٨ ألف طن متري خلال نفس الفترة. الجدير بالذكر أن معظم إيرادات الفواكه المجمدة تحققت من خلال العلامتين التجاريتين مونتان وداري خلال نفس الفترة.

## مشقات الألبان

تتمثل إيرادات مشقات الألبان في منتجات الألبان واللبن والزبدة من مختلف العلامات التجارية. ارتفعت إيرادات مشقات الألبان بنسبة ٦,١٪ من ٣٠٠,٢ مليون ريال سعودي في السنة المالية ٢٠١٨م إلى ٣١٨,٥ مليون ريال سعودي في السنة المالية ٢٠١٩م، وذلك يعود إلى ارتفاع إيرادات منتجات آرلا وبريزدنت بالإضافة إلى منتجات داري خلال نفس الفترة.

والجدير بالذكر أن خلال السنة المالية ٢٠١٩م، شكلت إيرادات العلامة التجارية آرلا ما نسبته ٤٠٪ تقريباً من إيرادات مشقات الألبان وشكلت إيرادات لبن بريزدنت (أولكر سابقاً) ما نسبته ٣٣٪ تقريباً من إيرادات مشقات الألبان في السنة المالية ٢٠١٩م. وفي منتصف السنة المالية ٢٠١٩م، وقعت الشركة مع شركة لاكلينز لتكون موزعاً لمنتجات بريزدنت في السعودية لكافة قنوات البيع، وعلى ضوء ذلك تم الاتفاق مع شركة آرلا على أن يستمر توزيع الشركة لمنتجاتها من خلال قنوات البيع في قطاعي الجملة خدمات الأغذية، على أن تقوم شركة آرلا بتوزيع منتجاتها تحت العلامة التجارية «البقرات الثلاث» في قطاع التجزئة مما نتج عنه تغير في مزيج المنتجات التي تقوم ببيعها شركة المنجم للأغذية لمنتجات آرلا. ورغم ارتفاع إيرادات منتجات آرلا إلا أن مجمل الربح لمنتجات آرلا قد انخفض متأثراً بتغير مزيج المنتجات.

ارتفعت إيرادات مشقات الألبان بنسبة ٩,٧٪ لتصل إلى ٣٤٩,٤ مليون ريال سعودي في السنة المالية ٢٠٢٠م، وذلك يعود إلى ارتفاع إيرادات منتجات بريزدنت في قطاع التجزئة بمقدار ٥٧,٨ مليون ريال سعودي وارتفاع إيرادات منتجات علامتي البقرات الثلاث وداري في قطاعي خدمات الأغذية والجملة خلال نفس الفترة.

انخفضت إيرادات مشقات الألبان بنسبة ١٤,٠٪ من ٩٠,٩ مليون ريال سعودي في فترة الثلاثة أشهر المنتهية في ٣١ مارس ٢٠٢٠م إلى ٧٨,٢ مليون ريال سعودي في فترة الثلاثة أشهر المنتهية في ٣١ مارس ٢٠٢١م نتيجة انخفاض اللبن ذات المنشأ التركي بمقدار ٢٣,٤ مليون ريال سعودي من ٣١,١ مليون ريال سعودي إلى ٧,٧ مليون ريال سعودي بسبب الحملة الشعبوية لمقاطعة المنتجات التركية مما أدى إلى انخفاض الكميات المباعة بمقدار ١,٢ ألف طن متري من ١,٧ ألف طن متري إلى ٤٢١ ألف طن متري خلال نفس الفترة. قابل هذا الانخفاض ارتفاع في إيرادات منتجات جبنه الموزيريلا بمقدار ٦,٤ مليون ريال سعودي من ٢٤,٧ مليون ريال سعودي إلى ٣١,١ مليون ريال سعودي وارتفاع في إيرادات بعض منتجات الألبان بمقدار ٣,٠ مليون ريال سعودي من ٥٥٠ ألف ريال سعودي إلى ٣,٥ مليون ريال سعودي وارتفاع في إيرادات منتجات الزبدة بمقدار ١,٩ مليون ريال سعودي من ١,٨ مليون ريال سعودي إلى ٣,٧ مليون ريال سعودي خلال نفس الفترة.

## منتجات الزيت والزيتون

تتمثل إيرادات الزيت والزيتون في الزيتون وزيت الزيتون وزيوت الطبخ. ارتفعت إيرادات الزيت والزيتون بنسبة ٤,٦٪ من ٢٢٥,٣ مليون ريال سعودي في السنة المالية ٢٠١٨م إلى ٢٣٥,٦ مليون ريال سعودي في السنة المالية ٢٠١٩م، تماشياً مع ارتفاع إيرادات الزيتون وزيت الزيتون بمقدار ٥,٨ مليون ريال سعودي بالإضافة إلى ارتفاع إيرادات زيوت الطبخ بمقدار ٤,٥ مليون ريال سعودي خلال نفس الفترة وذلك نتيجة لارتفاع الكميات المباعة بمقدار ٤,٧١٦ طن متري وقابل ذلك انخفاض في متوسط سعر البيع خلال نفس الفترة.

ارتفعت إيرادات الزيت والزيتون بنسبة ١١,٣٪ لتصل إلى ٢٦٢,٣ مليون ريال سعودي في السنة المالية ٢٠٢٠م، بسبب ارتفاع إيرادات زيتون كوبيوليفا بقطاع التجزئة بمقدار ٥,٨ مليون ريال سعودي وذلك تماشياً مع ارتفاع الكميات المباعة من منتجات الزيت والزيتون بمقدار ١,٩٠٨ طن متري خلال نفس الفترة.

انخفضت إيرادات الزيت والزيتون بشكل طفيف بنسبة ٣,٢٪ من ٧٩,٢ مليون ريال سعودي في فترة الثلاثة أشهر المنتهية في ٣١ مارس ٢٠٢٠م إلى ٧٦,٧ مليون ريال سعودي في فترة الثلاثة أشهر المنتهية في ٣١ مارس ٢٠٢١م نتيجة انخفاض إيرادات الزيت والزيتون بقطاع الجملة بمقدار ٣,٣ مليون ريال سعودي بسبب انخفاض الكميات المباعة من ٥,٥ ألف طن متري إلى ٣,٥ ألف لهذا القطاع خلال نفس الفترة.

## المنتجات الأخرى

تتمثل إيرادات المنتجات الأخرى في منتجات الأرز والكاكاو وغيرها. ارتفعت إيرادات المنتجات الأخرى بنسبة ٢٣,٠٪ من ١٩,٥ مليون ريال سعودي في السنة المالية ٢٠١٨م إلى ٢٣,٩ مليون ريال سعودي في السنة المالية ٢٠١٩م، نتيجة لارتفاع إيرادات منتجات الأرز من العلامة التجارية ماريتا تماشياً مع ارتفاع الكميات المباعة خلال نفس الفترة.

ارتفعت إيرادات المنتجات الأخرى بنسبة ٢٣,٢٪ لتصل إلى ٢٩,٥ مليون ريال سعودي في السنة المالية ٢٠٢٠م، بسبب ارتفاع إيرادات البيض المستورد بمقدار ٤,٨ مليون ريال سعودي وذلك لتلبية احتياجات السوق خلال نفس الفترة.

ارتفعت إيرادات المنتجات الأخرى بشكل طفيف بنسبة ٢,٢٪ من ٦٠,٦ مليون ريال سعودي في فترة الثلاثة أشهر المنتهية في ٣١ مارس ٢٠٢٠م إلى ٦٠,٧ مليون ريال سعودي في فترة الثلاثة أشهر المنتهية في ٣١ مارس ٢٠٢١م نتيجة لارتفاع إيرادات منتجات الكاكاو من العلامة التجارية ماريتا تماشياً مع ارتفاع الكميات المباعة خلال نفس الفترة.

## إيراد إيجار مستودعات

تتمثل إيرادات إيجار المستودعات بتأجير مساحات في مخازن التبريد والتخزين في ثلاجات الشركة حيث تمثل ما نسبته ٠,٣٪ من إجمالي الإيرادات خلال السنوات المالية ٢٠١٨م و٢٠١٩م و٢٠٢٠م ولفترتين الثلاثة أشهر المنتهية في ٣١ مارس ٢٠٢٠م و٢٠٢١م. تقوم الشركة بتأجير المساحات في مخازن التبريد إلى شركات شقيقة (جهات ذات علاقة) بالإضافة إلى عملاء آخرين، حيث ارتفعت إيرادات الإيجار من العملاء الآخرين بنسبة ٧٩,٣٪ من ٢,٥ مليون ريال سعودي في السنة المالية ٢٠١٨م إلى ٤,٥ مليون ريال سعودي في السنة المالية ٢٠١٩م وبنسبة ١٦,٥٪ لتصل إلى ٥,٢ مليون ريال سعودي في السنة المالية ٢٠٢٠م وذلك بسبب ارتفاع في عدد المساحات المؤجرة بالإضافة إلى ارتفاع عدد العملاء خلال ذات الفترة. الجدير بالذكر أن إيرادات إيجار المستودعات من العملاء الآخرين تمثل ما نسبته ٦٥,٣٪ من إجمالي إيرادات إيجار المستودعات خلال الفترات ذاتها.

استقرت إيرادات إيجار المستودعات من العملاء الآخرين عند ١,١ مليون ريال سعودي خلال فترة الثلاثة أشهر المنتهية في ٣١ مارس ٢٠٢٠م و٢٠٢١م ومثلت ما نسبته ٦٨,٢٪ من إجمالي إيرادات إيجار المستودعات خلال الفترات ذاتها.

ارتفعت إيرادات إيجار المستودعات من الشركات الشقيقة بنسبة ١٤٢,٧٪ من ٢,٥ مليون ريال سعودي في السنة المالية ٢٠١٨م إلى ٤,٥ مليون ريال سعودي في السنة المالية ٢٠١٩م بسبب ارتفاع عدد المساحات المؤجرة. انخفضت إيرادات إيجار المستودعات من الشركات الشقيقة بنسبة ٤٣,٨٪ لتصل إلى ١,٩ مليون ريال سعودي في السنة المالية ٢٠٢٠م وذلك بسبب تأجير المساحات المتاحة إلى عملاء آخرين خلال الفترة. الجدير بالذكر أن إيرادات إيجار المستودعات من الشركات الشقيقة تمثل ما نسبته ٣٤,٧٪ من إجمالي إيرادات إيجار المستودعات خلال الفترات ذاتها.

استقرت إيرادات إيجار المستودعات من الشركات الشقيقة عند ٠,٥ مليون ريال سعودي خلال فترة الثلاثة أشهر المنتهية في ٣١ مارس ٢٠٢٠م و٢٠٢١م ومثلت ما نسبته ٣١,٨٪ من إجمالي إيرادات إيجار المستودعات خلال الفترات ذاتها.

## المرتجعات

تتعلق المرتجعات بالبضائع المنتهية الصلاحية أو التالفة والتي تمثل ما نسبته ١٧٪ تقريباً من إجمالي المرتجعات، والفواتير الخاطئة أو غير المسلمة والتي تمثل غالبية المرتجعات بنسبة ٨٣٪ تقريباً من إجمالي المرتجعات. عادة تقوم الشركة باحتساب مخصص بنسبة ٠,٥٪ من إجمالي الإيرادات فيما يتعلق بإرجاع المنتجات منتهية الصلاحية أو التالفة. بلغت المرتجعات ما نسبته ٢,٩٪ و٢,٨٪ و٢,٨٪ من إجمالي إيرادات السنوات المالية ٢٠١٨م و٢٠١٩م و٢٠٢٠م، وبنسبة ٢,٥٪ و٢,٩٪ من إجمالي إيرادات فترتي الثلاثة أشهر المنتهية في ٣١ مارس ٢٠٢٠م و٢٠٢١م.

انخفضت المرتجعات بنسبة ٦,١٪ من ٧٧,٤ مليون ريال سعودي في السنة المالية ٢٠١٨م إلى ٧٢,٧ مليون ريال سعودي في السنة المالية ٢٠١٩م وذلك بسبب انخفاض عدد الفواتير الخاطئة بشكل اساسي. ارتفعت المرتجعات بنسبة ٦,٧٪ لتصل إلى ٧٧,٦ مليون ريال سعودي في السنة المالية ٢٠٢٠م نتيجة لارتفاع البضائع الغير المسلمة بشكل اساسي.

ارتفعت المرتجعات بنسبة ٧,٦٪ من ١٨,٤ مليون ريال سعودي في فترة الثلاثة أشهر المنتهية في ٣١ مارس ٢٠٢٠م الي ١٩,٨ مليون ريال سعودي في فترة الثلاثة أشهر المنتهية في ٣١ مارس ٢٠٢١م وذلك بسبب ارتفاع كميات المنتجات منتهية الصلاحية أو التالفة.

## الخصومات

تتعلق الخصومات بالخصومات الممنوحة للهايبرماركت بشكل أساسي والتي تتضمن خصومات ثابتة، وخصم شرائح، وخصومات نشاطات تسويقية، حيث مثلت الخصومات الممنوحة للهايبرماركت بمتوسط ما نسبته ٩٩,٠٪ من إجمالي الخصومات خلال السنوات المالية ٢٠١٨م و٢٠١٩م و٢٠٢٠م، وخلال الفترة الثلاثة أشهر المنتهية في ٣١ مارس ٢٠٢٠م و٢٠٢١م.

ارتفعت الخصومات بنسبة ٢٠,٠٪ من ١٠٧,١ مليون ريال سعودي في السنة المالية ٢٠١٨م (٤,٠٪ كنسبة من إجمالي الإيرادات) الي ١٢٨,٥ مليون ريال سعودي في السنة المالية ٢٠١٩م (٤,٩٪ كنسبة من إجمالي الإيرادات) نتيجة إضافة أربعة أسواق هايبرماركت الي قائمة الخصومات. انخفضت الخصومات بنسبة ٦,١٪ الي ١٢٠,٧ مليون ريال سعودي في السنة المالية ٢٠٢٠م (٤,٤٪ كنسبة من إجمالي الإيرادات) بسبب تخفيض الخصومات الممنوحة الي الهايبرماركت من قبل الشركة نتيجة زيادة إقبال عملاء محلات التجزئة والسوبرماركت على شراء المواد الغذائية خلال فترات حظر التجول التي فرضتها الحكومة لحد من انتشار جائحة كورونا بالإضافة إلى قضاء معظمهم لإجازاتهم الصيفية في المملكة.

ارتفعت الخصومات بنسبة ١١,١٪ من ٤٠,٩ مليون ريال سعودي في فترة الثلاثة أشهر المنتهية في ٣١ مارس ٢٠٢٠م (٥,٥٪ كنسبة من إجمالي الإيرادات) الي ٤٥,٥ مليون ريال سعودي في فترة الثلاثة أشهر المنتهية في ٣١ مارس ٢٠٢١م (٦,٦٪ كنسبة من إجمالي الإيرادات) نتيجة إضافة إثنين هايبرماركت جدد الي قائمة الخصومات.

## ٢-١-٦-٦ الإيرادات بحسب قناة التوزيع

الجدول (٦-٥): الإيرادات بحسب قناة التوزيع للسنوات المنتهية ٣١ ديسمبر ٢٠١٨م و٢٠١٩م و٢٠٢٠م وفترة الثلاثة أشهر المنتهية في ٣١ مارس ٢٠٢٠م و٢٠٢١م.

ألف ريال سعودي	السنة المالية ٢٠١٨ (معلومات الإدارة)	السنة المالية ٢٠١٩ (معلومات الإدارة)	السنة المالية ٢٠٢٠ (معلومات الإدارة)	نمو سنوي - ٢٠١٨م / ٢٠٢٠م	نمو سنوي - ٢٠١٩م / ٢٠٢٠م	نمو مركب - ٢٠١٨م / ٢٠٢٠م	فترة الثلاثة أشهر المنتهية في ٣١ مارس ٢٠٢٠م (معلومات الإدارة)	فترة الثلاثة أشهر المنتهية في ٣١ مارس ٢٠٢١م (معلومات الإدارة)	التغير للفترة ٢٠٢٠م-٢٠٢١م
<b>معدة للبيع بالتجزئة</b>									
مبيعات التجزئة	٩٥٩,٩٤٣	٨٦٧,٤٤٨	١,٠٤٨,١١١	(٩,٦)٪	٢٠,٨٪	٤,٥٪	٢٨٤,٠٨٩	٢٧٨,٣٤٤	(٢,٠)٪
<b>غير معدة للبيع بالتجزئة</b>									
مبيعات الجملة	١,٠٠٧,٦٢٦	٩٤٤,٨٤٦	٩٤١,٠٠٠	(٦,٢)٪	(٠,٤)٪	(٣,٤)٪	٢٤٨,٠٤١	٢٠٤,٢٥٨	(١٧,٧)٪
قطاع خدمات الأغذية	٥٢٥,٩٠٨	٥٩٨,٩٥٩	٥٤٢,٢٤٠	١٣,٩٪	(٩,٥)٪	١,٥٪	١٥٣,٨٥٤	١٤٣,٨١٩	(٦,٥)٪
صافي الإيرادات	٢,٤٩٣,٤٧٧	٢,٤١١,٢٥٣	٢,٥٣١,٣٥١	(٣,٣)٪	٥,٠٪	٠,٨٪	٦٨٥,٩٨٣	٦٢٦,٤٢١	(٨,٧)٪
إيراد إيجار المستودعات	٣,٨٦٨	٧,٨٠٨	٧,١٠٣	١٠١,٩٪	(٩,٠)٪	٣٥,٥٪	١,٥٩٥	١,٦٣٤	٢,٤٪
إجمالي الإيرادات	٢,٤٩٧,٣٤٥	٢,٤١٩,٠٦٠	٢,٥٣٨,٤٥٤	(٣,١)٪	٤,٩٪	٠,٨٪	٦٨٧,٥٧٩	٦٢٨,٠٥٥	(٨,٧)٪
<b>مؤشرات الأداء الرئيسية</b>									
<b>عدد العملاء</b>									
مبيعات التجزئة	١٠,٦٠٥	٩,٨٧٦	١٠,٤٥٧	(٧٢٩)	٥٨١	(١٤٨)	١٠,٣٢٧	١١,١٨٨	٨٦١
مبيعات الجملة	٧٤٧	٧٣٦	٨٩٦	(١١)	١٦٠	١٤٩	٦٧١	٧٢٠	٤٩
قطاع خدمات الأغذية	٧,١١٣	٧,٤٦٥	٦,٣٨٤	٣٥٢	(١,٠٨١)	(٧٢٩)	٥,٥٧٥	٥,٤٢٣	(١٥٢)
إجمالي عدد العملاء	١٨,٤٦٥	١٨,٠٧٧	١٧,٧٣٧	(٣٨٨)	(٣٤٠)	(٧٢٨)	١٦,٥٧٣	١٧,٣٣١	٧٥٨
<b>متوسط الإيرادات للعميل (ألف ريال سعودي)</b>									
مبيعات التجزئة	٩١	٨٨	١٠٠	(٣,٠)٪	١٤,١٪	٥,٢٪	٢٨	٢٥	(٩,٦)٪
مبيعات الجملة	١,٣٤٩	١,٢٨٤	١,٠٥٠	(٤,٨)٪	(١٨,٢)٪	(١١,٨)٪	٣٧٠	٢٨٤	(٢٣,٣)٪
قطاع خدمات الأغذية	٧٤	٨٠	٨٥	٨,٥٪	٥,٩٪	٧,٢٪	٢٨	٢٧	(٣,٩)٪

ألف ريال سعودي	السنة المالية ٢٠١٨ (معلومات الإدارة)	السنة المالية ٢٠١٩ (معلومات الإدارة)	السنة المالية ٢٠٢٠ (معلومات الإدارة)	نمو سنوي - ٢٠١٨م - ٢٠١٩م	نمو سنوي - ٢٠١٩م - ٢٠٢٠م	نمو مركب - ٢٠١٨م - ٢٠٢٠م	فترة الثلاثة أشهر المنتهية في ٣١ مارس ٢٠٢٠ (معلومات الإدارة)	فترة الثلاثة أشهر المنتهية في ٣١ مارس ٢٠٢١ (معلومات الإدارة)	التغير للفترة ٢٠٢٠م-٢٠٢١م
اجمالي متوسط الإيرادات لكل عميل	١٣٥	١٣٣	١٤٣	(١,٢) %	٧,٠ %	٢,٨ %	٤١	٣٦	(١٢,٧) %
كثيبة مئوية من الإيرادات									
مبيعات التجزئة	٣٨,٥ %	٣٦,٠ %	٤١,٤ %	(٢,٥)	٥,٤	٢,٩	٤١,٤ %	٤٤,٤ %	٣,٠
مبيعات الجملة	٤٠,٤ %	٣٩,٢ %	٣٧,٢ %	(١,٢)	(٢,٠)	(٣,٢)	٣٦,٢ %	٣٢,٦ %	(٣,٦)
قطاع خدمات الأغذية	٢١,١ %	٢٤,٨ %	٢١,٤ %	٣,٧	(٣,٤)	٠,٣	٢٢,٤ %	٢٣,٠ %	٠,٥

المصدر: معلومات إدارة الشركة.

## إيرادات التجزئة

تتعلق إيرادات قطاع التجزئة في المبيعات للأسواق المركزية «السوبر والهايبرماركت» بالإضافة إلى محلات التجزئة الأخرى حيث مثلت إيرادات التجزئة ما نسبته ٣٨,٥ % في السنة المالية ٢٠١٨م، و٣٦ % في السنة المالية ٢٠١٩م و٤١,٤ % في السنة المالية ٢٠٢٠م وبلغ متوسط هامش الربح لقطاع التجزئة ١٩,٣ % خلال الفترة التاريخية.

انخفضت إيرادات قطاع التجزئة بنسبة ٩,٦ % من ٩٦٠,٠ مليون ريال سعودي في السنة المالية ٢٠١٨م إلى ٨٦٧,٥ مليون ريال سعودي في السنة المالية ٢٠١٩م، وذلك يعزى بشكل رئيسي للانخفاض في مشتريات الشركة من دواجن دو خلال نفس الفترة. كان هذا الانخفاض ناتجاً عن انخفاض إيرادات اللحوم البيضاء والحمراء من ٥٧٤,٧ مليون ريال سعودي في السنة المالية ٢٠١٨م إلى ٤٦٢,٠ مليون ريال سعودي في السنة المالية ٢٠١٩م. بالإضافة إلى انخفاض عدد العملاء من ١٠,٦٠٥ عميل إلى ٩,٨٧٦ عميل خلال نفس الفترة.

ارتفعت إيرادات قطاع التجزئة بنسبة ٢٠,٨ % لتصل إلى ١,٠٤٨,١ مليون ريال سعودي في السنة المالية ٢٠٢٠م، ويعزى ذلك إلى زيادة إقبال عملاء محلات التجزئة والسوبرماركت على شراء المواد الغذائية خلال فترات حظر التجول التي فرضتها الحكومة للحد من انتشار جائحة كورونا بالإضافة إلى قضاء معظمهم لإجازاتهم الصيفية في المملكة، بالإضافة إلى انخفاض قيمة العروض الترويجية والتخفيضات المقدمة مما أدى إلى ارتفاع متوسط الإيرادات للعميل من ٨٨ ألف ريال سعودي إلى ١٠٠ ألف ريال سعودي خلال نفس الفترة.

انخفضت إيرادات قطاع التجزئة بشكل طفيف بنسبة ٢,٠ % من ٢٨٤,١ مليون ريال سعودي في فترة الثلاثة أشهر المنتهية في ٣١ مارس ٢٠٢٠م إلى ٢٧٨,٣ مليون ريال سعودي في فترة الثلاثة أشهر المنتهية في ٣١ مارس ٢٠٢١م نتيجة انخفاض متوسط الإيرادات للعميل بنسبة ٩,٦ % من ٢٨ ألف ريال سعودي إلى ٢٥ ألف ريال سعودي بالإضافة إلى انخفاض إيرادات مشتقات الألبان لقطاع التجزئة بمقدار ١٢,٧ مليون ريال سعودي من ٥٥,٦ مليون ريال سعودي إلى ٤٢,٨ مليون ريال سعودي، مدفوعاً بانخفاض إيرادات اللبنة ذات المنشأ التركي بقطاع التجزئة بمقدار ١٧,٥ مليون ريال سعودي من ٢٢,٢ مليون ريال سعودي إلى ٤,٨ مليون ريال سعودي بسبب الحملة الشعبية لمقاطعة المنتجات التركية. قابل ذلك ارتفاع إيرادات منتجات شرائح الجبن بمقدار ١,٣ مليون ريال سعودي من ٢,٤ مليون ريال سعودي إلى ٣,٧ مليون ريال سعودي.

## إيرادات الجملة

تتعلق إيرادات قطاع الجملة في المبيعات لمحلات بيع المواد الغذائية بالجملة حيث مثلت إيرادات الجملة ما نسبته ٤٠,٤ % في السنة المالية ٢٠١٨م، و٣٩,٢ % في السنة المالية ٢٠١٩م، و٣٧,٢ % في السنة المالية ٢٠٢٠م وبلغ متوسط هامش الربح لقطاع الجملة ١٢,٧ % خلال الفترة التاريخية.

انخفضت إيرادات قطاع الجملة بنسبة ٦,٢ % من ١,٠٠٧,٦ مليون ريال سعودي في السنة المالية ٢٠١٨م إلى ٩٤٤,٨ مليون ريال سعودي في السنة المالية ٢٠١٩م، تماشياً مع انخفاض عدد العملاء من ٧٤٧ عميل إلى ٧٣٦ عميل مما أدى إلى انخفاض هامش مجمل الربح لقطاع الجملة من ١٤,٤ % إلى ١١,٢ % خلال نفس الفترة، والجدير بالذكر أن أكبر ٥ عملاء في قطاع الجملة مثلوا ما نسبته ١٠,٠ % من إيرادات الجملة في السنة المالية ٢٠١٩م.

انخفضت إيرادات قطاع الجملة بنسبة ٠,٤ % لتصل إلى ٩٤١,٠ مليون ريال سعودي في السنة المالية ٢٠٢٠م، بسبب تركيز الشركة على قنوات البيع بالتجزئة خلال نفس الفترة. بالإضافة إلى انخفاض متوسط الإيرادات للعميل من ١,٢٨٤ ألف ريال سعودي إلى ١,٠٥٠ ألف ريال سعودي خلال نفس الفترة.

انخفضت إيرادات قطاع الجملة بنسبة ١٧,٧ % من ٢٤٨,٠ مليون ريال سعودي في فترة الثلاثة أشهر المنتهية في ٣١ مارس ٢٠٢٠م إلى ٢٠٤,٣ مليون ريال سعودي في فترة الثلاثة أشهر المنتهية في ٣١ مارس ٢٠٢١م نتيجة انخفاض متوسط الإيرادات بحسب العميل لقطاع الجملة بنسبة ٢٣,٣ % من ٣٧٠ ألف ريال سعودي إلى ٢٨٤ ألف ريال سعودي بسبب ضعف الطلب العام في سوق الدواجن، خصوصاً بعد تشديد الإجراءات الاحترازية المؤقتة الخاصة بقطاع خدمات الأغذية إضافة إلى المعروض الإضافي من منتجات الدواجن مما أثر سلباً على حجم إيرادات الدواجن للشركة خلال نفس الفترة.

## خدمات الأغذية

تتعلق إيرادات قطاع خدمات الأغذية في المبيعات للمطاعم والمقاهي والفنادق (HORECA) وشركات الاعاشة والشركات الشقيقة، بالإضافة إلى مبيعات المندوبين المباشرة. مثلت إيرادات قطاع خدمات الأغذية ما نسبته ٢١,١٪ من إجمالي الإيرادات في السنة المالية ٢٠١٨م، و٢٤,٨٪ في السنة المالية ٢٠١٩م، و٢١,٤٪ في السنة المالية ٢٠٢٠م وبلغ متوسط هامش مجمل الربح لقطاع خدمات الأغذية ١٥,٨٪ خلال الفترة التاريخية.

ارتفعت إيرادات قطاع خدمات الأغذية بنسبة ١٣,٩٪ من ٥٢٥,٩ مليون ريال سعودي في السنة المالية ٢٠١٨م إلى ٥٩٩,٠ مليون ريال سعودي في السنة المالية ٢٠١٩م، تماشياً مع ارتفاع متوسط الإيرادات للعميل بنسبة ٢٤,٥٪ من ٧٤ ألف ريال سعودي إلى ٨٠ ألف ريال سعودي بالإضافة إلى ارتفاع إيرادات بطاطس لامبوستون ذلك نتيجة لتوقيع عقود جديدة للتوريد لبعض المطاعم الكبيرة خلال السنة المالية ٢٠١٨م.

انخفضت إيرادات قطاع خدمات الأغذية بنسبة ٩,٥٪ لتصل إلى ٥٤٢,٢ مليون ريال سعودي في السنة المالية ٢٠٢٠م، وذلك يعود إلى تأثر المطاعم بقرار حظر التجول الكلي والجزئي التي اتخذته حكومة المملكة العربية السعودية في منتصف شهر مارس ٢٠٢٠م للحد من انتشار جائحة كورونا. بالإضافة إلى انخفاض عدد العملاء من ٧,٤٦٥ إلى ٦,٣٨٤ خلال نفس الفترة.

انخفضت إيرادات قطاع خدمات الأغذية بنسبة ٦,٥٪ من ١٥٣,٩ مليون ريال سعودي في فترة الثلاثة أشهر المنتهية في ٣١ مارس ٢٠٢٠م إلى ١٤٣,٨ مليون ريال سعودي في فترة الثلاثة أشهر المنتهية في ٣١ مارس ٢٠٢١م نتيجة انخفاض عدد عملاء هذا القطاع بنحو ١٥٢ عميل من ٥,٦ ألف عميل إلى ٥,٤ ألف عميل نتيجة تأثير جائحة كورونا على إغلاق عدد من المطاعم في المملكة، بالإضافة إلى انخفاض الطاقة الاستيعابية لبعض المطاعم تطبيقاً للإجراءات الاحترازية المفروضة من الحكومة لمواجهة جائحة كورونا خلال نفس الفترة.

### ٣-١-٦-٦ الإيرادات بحسب المنطقة

الجدول (٦-٦): الإيرادات بحسب المنطقة للسنوات المالية المنتهية في ٣١ ديسمبر ٢٠١٨م و٢٠١٩م و٢٠٢٠م وفترة الثلاثة أشهر المنتهية في ٣١ مارس ٢٠٢٠م و٢٠٢١م.

ألف ريال سعودي	السنة المالية ٢٠١٨م (معلومات الإدارة)	السنة المالية ٢٠١٩م (معلومات الإدارة)	السنة المالية ٢٠٢٠م (معلومات الإدارة)	نمو سنوي - ٢٠١٨م - ٢٠١٩م	نمو سنوي - ٢٠١٩م - ٢٠٢٠م	نمو مركب - ٢٠١٨م - ٢٠٢٠م	فترة الثلاثة أشهر المنتهية في ٣١ مارس ٢٠٢٠م (معلومات الإدارة)	فترة الثلاثة أشهر المنتهية في ٣١ مارس ٢٠٢١م (معلومات الإدارة)	التغير للفترة ٢٠٢١م - ٢٠٢٠م
المنطقة الوسطى	١,١٠٥,٦٠١	١,٠٢٧,٢٧٤	١,١٤١,٢٧٦	(٦,٢)٪	١٠,٠٪	١,٦٪	٢٨٨,٨٨١	٣٠٨,٤٦٠	(٦,٣)٪
المنطقة الشرقية	٣٠٧,٥٢٠	٣١٤,٤٢٨	٣٢٩,٠٨٩	٢,٢٪	٧,٨٪	٥,٠٪	٨١,٢٣٣	٨٩,٩٥١	(٩,٧)٪
المنطقة الغربية	٦٠٠,٧٥٩	٥٩٣,٤٥١	٥٥٧,٨٥٩	(١,٢)٪	(٦,٠)٪	(٣,٦)٪	١٣٧,١٨١	١٥٩,١٤٠	(١٣,٨)٪
المنطقة الجنوبية	٢٣٨,٤٣٤	٢٣٤,١٥٣	٢٥٠,٨٦٢	(١,٨)٪	٧,١٪	٢,٦٪	٦١,٥٩٠	٦١,٠٣٥	٠,٩٪
المنطقة الشمالية	٢٤١,١٦٣	٢٣١,٩٤٥	٢٤٢,١٦٥	(٣,٨)٪	٤,٤٪	٠,٢٪	٥٧,٥٣٥	٦٧,٣٩٧	(١٤,٦)٪
صافي الإيرادات	٢,٤٩٣,٤٧٧	٢,٤١١,٢٥٣	٢,٥٣١,٣٥١	(٣,٣)٪	٥,٠٪	٠,٨٪	٦٢٦,٤٢١	٦٨٥,٩٨٣	(٨,٧)٪
إيراد إيجار المستودعات	٣,٨٦٨	٧,٨٠٨	٧,١٠٣	١٠١,٩٪	(٩,٠)٪	٣٥,٥٪	١,٦٣٤	١,٥٩٥	٢,٤٪
إجمالي الإيرادات	٢,٤٩٧,٣٤٥	٢,٤١٩,٠٦٠	٢,٥٣٨,٤٥٤	(٣,١)٪	٤,٩٪	٠,٨٪	٦٢٨,٠٥٥	٦٨٧,٥٧٩	(٨,٧)٪
مؤشرات الأداء الرئيسية									
عدد الفروع									
المنطقة الوسطى	٢	٢	٢	-	-	-	٢	٢	-
المنطقة الشرقية	٢	٢	٢	-	-	-	٢	٢	-
المنطقة الغربية	٤	٤	٤	-	-	-	٤	٤	-
المنطقة الجنوبية	٢	٢	٢	-	-	-	٢	٢	-
المنطقة الشمالية	٣	٣	٣	-	-	-	٣	٣	-
إجمالي عدد الفروع	١٣	١٣	١٣	-	-	-	١٣	١٣	-
كثافة مؤنوية من الإيرادات									
المنطقة الوسطى	٤٤,٣٪	٤٣,٠٪	٤٥,١٪	(١,٣)	٢,١	٠,٧	٤٦,١٪	٤٥,٠٪	١,١

ألف ريال سعودي	السنة المالية ٢٠١٨ (معلومات الإدارة)	السنة المالية ٢٠١٩ (معلومات الإدارة)	السنة المالية ٢٠٢٠ (معلومات الإدارة)	نمو سنوي - ٢٠١٨م - ٢٠١٩م	نمو سنوي - ٢٠١٩م - ٢٠٢٠م	نمو مركب - ٢٠١٨م - ٢٠٢٠م	فترة الثلاثة أشهر المنتهية في ٣١ مارس ٢٠٢٠ (معلومات الإدارة)	فترة الثلاثة أشهر المنتهية في ٣١ مارس ٢٠٢١ (معلومات الإدارة)	التغير للفترة ٢٠٢٠م - ٢٠٢١م
المنطقة الشرقية	%١٢,٣	%١٣,٠	%١٣,٤	٠,٧	٠,٤	١,١	%١٣,٠	%١٣,١	(٠,١)
المنطقة الغربية	%٢٤,١	%٢٤,٦	%٢٢,٠	٠,٥	(٢,٦)	(٢,١)	%٢١,٩	%٢٣,٢	(١,٣)
المنطقة الجنوبية	%٩,٦	%٩,٧	%٩,٩	٠,١	٠,٢	٠,٣	%٩,٨	%٨,٩	٠,٩
المنطقة الشمالية	%٩,٧	%٩,٦	%٩,٦	(٠,١)	(٠,١)	(٠,١)	%٩,٢	%٩,٨	(٠,٦)

المصدر: معلومات إدارة الشركة.

## المنطقة الوسطى

تتمثل إيرادات المنطقة الوسطى بشكل رئيسي في مبيعات التجزئة والتي شكلت ما نسبته ٤٤,٤٪ من إجمالي إيرادات المنطقة الوسطى بالإضافة إلى مبيعات الجملة التي شكلت ما نسبته ٣١,٣٪ من إجمالي إيرادات المنطقة الوسطى ومبيعات قطاع خدمات الأغذية التي شكلت ما نسبته ٢٤,٣٪ من إجمالي إيرادات المنطقة الوسطى خلال السنوات المالية ٢٠١٨م و٢٠١٩م و٢٠٢٠م. تتكون إيرادات المنطقة بشكل رئيسي من إيرادات فرع مدينة الرياض وفرع مدينة بريدة.

انخفضت إيرادات المنطقة الوسطى بنسبة ٦,٢٪ من ١,١٠٥,٦ مليون ريال سعودي في السنة المالية ٢٠١٨م إلى ١,٠٢٧,٣ مليون ريال سعودي في السنة المالية ٢٠١٩م، وذلك يعود إلى انخفاض إيرادات الدجاج المباع لقطاع التجزئة تحديداً، من ٣٥٥,٠ مليون ريال سعودي في السنة المالية ٢٠١٨م إلى ٢٦٤,٠ مليون ريال سعودي في السنة المالية ٢٠١٩م تماشياً مع انخفاض الكمية المشتراة من قبل الشركة، قابل ذلك ارتفاع في إيرادات البطاطس من ٨٦,١ مليون ريال سعودي في السنة المالية ٢٠١٨م إلى ١١٤,٨ مليون ريال سعودي في السنة المالية ٢٠١٩م خلال نفس الفترة.

ارتفعت إيرادات المنطقة الوسطى بنسبة ١٠,٠٪ لتصل إلى ١,١٤١,٤ مليون ريال سعودي في السنة المالية ٢٠٢٠م، ويعزى ذلك إلى زيادة إقبال عملاء محلات التجزئة والسوبرماركت على شراء المواد الغذائية خلال نفس الفترة.

انخفضت إيرادات المنطقة الوسطى بنسبة ٦,٣٪ من ٣٠٨,٥ مليون ريال سعودي في فترة الثلاثة أشهر المنتهية في ٣١ مارس ٢٠٢٠م إلى ٢٨٨,٩ مليون ريال سعودي في فترة الثلاثة أشهر المنتهية في ٣١ مارس ٢٠٢١م نتيجة انخفاض إيرادات قطاع التجزئة بمقدار ٩,٤ مليون ريال سعودي من ١٤٤,٥ مليون ريال سعودي إلى ١٣٥,١ مليون ريال سعودي، بالإضافة لانخفاض إيرادات قطاع الجملة بمقدار ٨,٧ مليون ريال سعودي من ٨٧,٦ مليون ريال سعودي إلى ٧٨,٩ مليون ريال سعودي خلال نفس الفترة.

## المنطقة الشرقية

تتمثل إيرادات المنطقة الشرقية بشكل رئيسي في مبيعات التجزئة والتي شكلت ما نسبته ٤٠,٨٪ من إجمالي إيرادات المنطقة الشرقية بالإضافة إلى مبيعات الجملة التي شكلت ما نسبته ٤٠,٣٪ من إجمالي إيرادات المنطقة ومبيعات قطاع خدمات الأغذية التي شكلت ما نسبته ١٨,٩٪ من إجمالي إيرادات المنطقة الشرقية خلال السنوات المالية ٢٠١٨م و٢٠١٩م و٢٠٢٠م. تتكون إيرادات المنطقة الشرقية من إيرادات فرع مدينة الدمام وفرع مدينة الأحساء والتي تغطي كافة مناطق ومدن المنطقة الشرقية.

ارتفعت إيرادات المنطقة الشرقية بنسبة ٢,٢٪ من ٣٠٧,٥ مليون ريال سعودي في السنة المالية ٢٠١٨م إلى ٣١٤,٤ مليون ريال سعودي في السنة المالية ٢٠١٩م، وذلك بسبب ارتفاع مبيعات قطاع خدمات الأغذية من ٥٦,٨ مليون ريال سعودي في السنة المالية ٢٠١٨م إلى ٦٧,٨ مليون ريال سعودي في السنة المالية ٢٠١٩م وارتفاع مبيعات قطاع الجملة من ١٢٢,٤ مليون ريال سعودي في السنة المالية ٢٠١٨م إلى ١٢٧,١ مليون ريال سعودي في السنة المالية ٢٠١٩م خلال نفس الفترة.

ارتفعت إيرادات المنطقة الشرقية بنسبة ٧,٨٪ لتصل إلى ٣٣٩,١ مليون ريال سعودي في السنة المالية ٢٠٢٠م، وذلك بسبب ارتفاع في مبيعات قطاعي الجملة والتجزئة ومبيعات خدمات الأغذية خلال نفس الفترة.

انخفضت إيرادات المنطقة الشرقية بنسبة ٩,٧٪ من ٩٠,٠ مليون ريال سعودي في فترة الثلاثة أشهر المنتهية في ٣١ مارس ٢٠٢٠م إلى ٨١,٢ مليون ريال سعودي في فترة الثلاثة أشهر المنتهية في ٣١ مارس ٢٠٢١م نتيجة انخفاض إيرادات قطاع الجملة بمقدار ٧,٩ مليون ريال سعودي من ٣٦,١ مليون ريال سعودي إلى ٢٨,٢ مليون ريال سعودي خلال نفس الفترة.

## المنطقة الغربية

تتمثل إيرادات المنطقة الغربية بشكل رئيسي في مبيعات قطاع الجملة والتي شكلت ما نسبته ٤٢,٦٪ من إجمالي مبيعات المنطقة ومبيعات قطاع التجزئة التي شكلت ما نسبته ٣٤,٠٪ وإيرادات قطاع خدمات الأغذية التي شكلت ما نسبته ٢٣,٤٪ من إجمالي إيرادات المنطقة خلال السنوات المالية ٢٠١٨م و٢٠١٩م و٢٠٢٠م. تتكون إيرادات المنطقة الغربية من ٤ فروع متوزعة في أنحاء مدن المنطقة (مدينة جدة، المدينة المنورة، مكة المكرمة، الطائف).

انخفضت إيرادات المنطقة الغربية بنسبة ١,٢٪ من ٦٠٠,٨ مليون ريال سعودي في السنة المالية ٢٠١٨م إلى ٥٩٣,٥ مليون ريال سعودي في السنة المالية ٢٠١٩م، وذلك يعود إلى انخفاض مبيعات قطاع الجملة بمقدار ١٩,٧ مليون ريال سعودي من ٢٧٥,٣ مليون في السنة المالية في السنة المالية ٢٠١٨م إلى ٢٥٥,٧ مليون ريال سعودي في السنة المالية ٢٠١٩م أثر استمرار انخفاض إيرادات الدواجن بمقدار ٤٢,٣ مليون ريال سعودي خلال نفس الفترة.

انخفضت إيرادات المنطقة الغربية بنسبة ٦,٠٪ لتصل إلى ٥٥٧,٩ مليون ريال سعودي في السنة المالية ٢٠٢٠م، وذلك بسبب انخفاض مبيعات قطاع الجملة وانخفاض مبيعات قطاع خدمات الأغذية، قابل ذلك ارتفاع في مبيعات قطاع التجزئة خلال نفس الفترة.

انخفضت إيرادات المنطقة الغربية بنسبة ١٣,٨٪ من ١٥٩,١ مليون ريال سعودي في فترة الثلاثة أشهر المنتهية في ٣١ مارس ٢٠٢٠م إلى ١٣٧,٢ مليون ريال سعودي في فترة الثلاثة أشهر المنتهية في ٣١ مارس ٢٠٢١م نتيجة انخفاض إيرادات قطاع الجملة بمقدار ١٣,٢ مليون ريال سعودي من ٦٠,٩ مليون ريال سعودي إلى ٤٧,٧ مليون ريال سعودي خلال نفس الفترة، بالإضافة لانخفاض إيرادات قطاع خدمات الأغذية بمقدار ٧,٥ مليون ريال سعودي من ٣٦,٣ مليون ريال سعودي إلى ٢٨,٧ مليون ريال سعودي خلال نفس الفترة.

## المنطقة الجنوبية

تتمثل إيرادات المنطقة الجنوبية بشكل رئيسي في مبيعات قطاع الجملة والتي شكلت ما نسبته ٤٦,٠٪ من إجمالي مبيعات المنطقة ومبيعات قطاع التجزئة التي شكلت ما نسبته ٣٠,٤٪ ومبيعات قطاع خدمات الأغذية التي شكلت ما نسبته ٢٣,٦٪ من إجمالي إيرادات المنطقة خلال السنوات المالية ٢٠١٨م و٢٠١٩م و٢٠٢٠م. تتكون إيرادات المنطقة الجنوبية من إيرادات فرع مدينة خميس مشيط وفرع مدينة جازان.

انخفضت إيرادات المنطقة الجنوبية بنسبة ١,٨٪ من ٢٣٨,٤ مليون ريال سعودي في السنة المالية ٢٠١٨م إلى ٢٣٤,٢ مليون ريال سعودي في السنة المالية ٢٠١٩م، ويعزى ذلك إلى انخفاض إيرادات الدواجن بشكل عام والذي أدى بدوره إلى انخفاض مبيعات قطاع الجملة من ١١٥,٠ مليون ريال سعودي في السنة المالية ٢٠١٨م إلى ١١٠,٨ مليون ريال سعودي في السنة المالية ٢٠١٩م ومبيعات قطاع التجزئة من ٧٤,٨ مليون ريال سعودي في السنة المالية ٢٠١٨م إلى ٦٥,١ مليون ريال سعودي في السنة المالية ٢٠١٩م، وقابل ذلك ارتفاع في مبيعات قطاع خدمات الأغذية من ٤٨,٦ مليون ريال سعودي في السنة المالية ٢٠١٨م إلى ٥٨,٢ مليون ريال سعودي في السنة المالية ٢٠١٩م خلال نفس الفترة.

ارتفعت إيرادات المنطقة الجنوبية بنسبة ٧,١٪ لتصل إلى ٢٥٠,٩ مليون ريال سعودي في السنة المالية ٢٠٢٠م، وذلك نتيجة ارتفاع قطاع مبيعات التجزئة، وقابل ذلك انخفاض في مبيعات قطاع الجملة خلال نفس الفترة.

ارتفعت إيرادات المنطقة الجنوبية بشكل طفيف بنسبة ٠,٩٪ من ٦١,٠ مليون ريال سعودي في فترة الثلاثة أشهر المنتهية في ٣١ مارس ٢٠٢٠م إلى ٦١,٦ مليون ريال سعودي في فترة الثلاثة أشهر المنتهية في ٣١ مارس ٢٠٢١م نتيجة ارتفاع إيرادات قطاع التجزئة بمقدار ١,٣ مليون ريال سعودي من ٢١,١ مليون ريال سعودي إلى ٢٢,٤ مليون ريال سعودي خلال نفس الفترة.

## المنطقة الشمالية

تتمثل إيرادات المنطقة الشمالية بشكل رئيسي في مبيعات قطاع الجملة والتي شكلت ما نسبته ٥٥,٧٪ من إجمالي مبيعات المنطقة الشمالية ومبيعات قطاع التجزئة التي شكلت ما نسبته ٢٩,٢٪ ومبيعات قطاع خدمات الأغذية التي شكلت ما نسبته ١٥,١٪ من إجمالي إيرادات المنطقة خلال السنوات المالية ٢٠١٨م و٢٠١٩م و٢٠٢٠م، المكونة من إيرادات فرع مدينة تبوك وفرع مدينة حائل وفرع مدينة سكاكا.

انخفضت إيرادات المنطقة الشمالية بنسبة ٢,٨٪ من ٢٤١,٢ مليون ريال سعودي في السنة المالية ٢٠١٨م إلى ٢٣١,٩ مليون ريال سعودي في السنة المالية ٢٠١٩م، وذلك بسبب انخفاض إيرادات الدجاج الكامل بمقدار ١٦,٤ مليون ريال سعودي من ١٤٥,٤ مليون ريال سعودي في السنة المالية ٢٠١٨م إلى ١٢٩,٠ مليون ريال سعودي في السنة المالية ٢٠١٩م، قابل ذلك ارتفاع في إيرادات البطاطس والفواكه المجمدة بمقدار ٦,١ مليون ريال سعودي من ١٢,٨ مليون ريال سعودي في السنة المالية ٢٠١٨م إلى ١٨,٩ مليون ريال سعودي في السنة المالية ٢٠١٩م.

ارتفعت إيرادات المنطقة الشمالية بنسبة ٤,٤٪ لتصل إلى ٢٤٢,٢ مليون ريال سعودي في السنة المالية ٢٠٢٠م، تماشيًا مع الارتفاع في مبيعات قطاعات الجملة والتجزئة وخدمات الأغذية.

انخفضت إيرادات المنطقة الشمالية بنسبة ١٤,٦٪ من ٦٧,٤ مليون ريال سعودي في فترة الثلاثة أشهر المنتهية في ٣١ مارس ٢٠٢٠م إلى ٥٧,٥ مليون ريال سعودي في فترة الثلاثة أشهر المنتهية في ٣١ مارس ٢٠٢١م نتيجة انخفاض إيرادات قطاع الجملة بمقدار ١٢,٨ مليون ريال سعودي من ٣٦,٨ مليون ريال سعودي إلى ٢٤,٠ مليون ريال سعودي خلال نفس الفترة.

## ٤-١-٦-٦ الإيرادات بحسب العميل

الجدول (٧-٦): الإيرادات بحسب العميل للسنوات المالية المنتهية في ٣١ ديسمبر ٢٠١٨م و٢٠١٩م و٢٠٢٠م وفترة الثلاثة أشهر المنتهية في ٣١ مارس ٢٠٢٠م و٢٠٢١م.

التغير للفترة ٢٠٢٠م-٢٠٢١م	فترة الثلاثة أشهر المنتهية في ٣١ مارس ٢٠٢١ (معلومات الإدارة)	فترة الثلاثة أشهر المنتهية في ٣١ مارس ٢٠٢٠ (معلومات الإدارة)	نمو مركب - ٢٠١٨م ٢٠٢٠م	نمو سنوي - ٢٠١٩م ٢٠٢٠م	نمو سنوي - ٢٠١٨م ٢٠١٩م	السنة المالية ٢٠٢٠م (معلومات الإدارة)	السنة المالية ٢٠١٩م (معلومات الإدارة)	السنة المالية ٢٠١٨م (معلومات الإدارة)	ألف ريال سعودي
٥,٢٪	٥٦,٨٦٨	٥٤,٠٢٧	(٣,٣)٪	٢٠,٨٪	(٢٢,٧)٪	١٨٥,١٥٢	١٥٣,٢٦١	١٩٨,١٨٨	عميل ١
(٢,٣)٪	٤٦,٢٤٣	٤٧,٣١٤	٠,٥٪	١٥,١٪	(١٢,٤)٪	١٥٨,٠١٠	١٣٧,٢٥١	١٥٦,٥٩٦	عميل ٢
(١٣,٦)٪	١٤,٣٥١	١٦,٦١٥	٣,٦٪	٣٣,٠٪	(١٩,٣)٪	٥٣,٤٤٩	٤٠,١٧٥	٤٩,٧٩٨	عميل ٣
(١٩,٦)٪	١١,٢٤٢	١٣,٩٨٧	٢٧,٩٪	٣٦,٠٪	٢٠,٣٪	٤٩,٠٢٢	٣٦,٠٤١	٢٩,٩٥٥	عميل ٤
١٢,٩٪	٩,٠٢٢	٧,٩٩١	١٩,٨٪	٣٥,٤٪	٦,٠٪	٣١,٣٩١	٢٣,١٧٨	٢١,٨٧٢	عميل ٥
٨٨,٦٪	٧,٦٧٥	٤,٠٦٩	٩٣,٧٪	٣٤,٤٪	١٧٩,٢٪	١٨,٨٢٥	١٤,٠٠٦	٥,٠١٧	عميل ٦
(٧,٥)٪	٧,٢٣٠	٧,٨١٦	٢٥,٦٪	٤٦,٩٪	٧,٤٪	٣٣,٢٠١	٢٢,٥٩٧	٢١,٠٣٥	عميل ٧
(٣,٥)٪	٦,٩٨٤	٧,٢٣٩	١٧,٤٪	٥,١٪	٣١,١٪	٢٥,٠٥١	٢٣,٨٢٦	١٨,١٧٠	عميل ٨
٢٦,٧٪	٦,٦٨١	٥,٢٧٢	٧٥,٩٪	١٩,٤٪	١٥٩,٣٪	٢١,١٠٤	١٧,٦٨١	٦,٨٢٠	عميل ٩
٥٧,٤٪	٦,٥١٢	٤,١٣٧	١٥,٣٪	٤٩,٢٪	(١٠,٩)٪	٢٠,٤٣٤	١٣,٦٩٧	١٥,٣٧٥	عميل ١٠
(١٢,٣)٪	٤٥٣,٦١٢	٥١٧,٥٠٧	(٠,٩)٪	٠,٣٪	(٢,١)٪	١,٩٣٥,٧١٢	١,٩٢٩,٥٤٠	١,٩٧٠,٦٥٢	عملاء آخرين
(٨,٧)٪	٦٢٦,٤٢١	٦٨٥,٩٨٣	٠,٨٪	٥,٠٪	(٣,٣)٪	٢,٥٣١,٣٥١	٢,٤١١,٢٥٣	٢,٤٩٣,٤٧٧	صافي الإيرادات
٢,٤٪	١,٦٣٤	١,٥٩٥	٣٥,٥٪	(٩,٠)٪	١٠١,٩٪	٧,١٠٣	٧,٨٠٨	٣,٨٦٨	إيراد إيجار المستودعات
(٨,٧)٪	٦٢٨,٠٥٥	٦٨٧,٥٧٩	٠,٨٪	٤,٩٪	(٣,١)٪	٢,٥٣٨,٤٥٤	٢,٤١٩,٠٦٠	٢,٤٩٧,٣٤٥	إجمالي الإيرادات

المصدر: معلومات إدارة الشركة.

شكلت الإيرادات من أكبر عشر عملاء ما نسبته ٢١,٠٪ من إجمالي الإيرادات في السنة المالية ٢٠١٨م و٢٠,٠٪ في السنة المالية ٢٠١٩م و٢٣,٥٪ في السنة المالية ٢٠٢٠م.

شكلت الإيرادات من أكبر عشر عملاء ما نسبته ٢٤,٦٪ من إجمالي الإيرادات في فترة الثلاثة أشهر المنتهية في ٣١ مارس ٢٠٢٠م و٢٧,٦٪ في فترة الثلاثة أشهر المنتهية في ٣١ مارس ٢٠٢١م.

## ٥-١-٦-٦ تكلفة الإيرادات

الجدول (٨-٦): تكلفة الإيرادات للسنوات المالية المنتهية في ٣١ ديسمبر ٢٠١٨م و٢٠١٩م و٢٠٢٠م وفترة الثلاثة أشهر المنتهية في ٣١ مارس ٢٠٢٠م و٢٠٢١م.

التغير للفترة ٢٠٢٠م-٢٠٢١م	فترة الثلاثة أشهر المنتهية في ٣١ مارس ٢٠٢١ (معلومات الإدارة)	فترة الثلاثة أشهر المنتهية في ٣١ مارس ٢٠٢٠ (معلومات الإدارة)	نمو مركب - ٢٠١٨م ٢٠٢٠م	نمو سنوي - ٢٠١٩م ٢٠٢٠م	نمو سنوي - ٢٠١٨م ٢٠١٩م	السنة المالية ٢٠٢٠م (معلومات الإدارة)	السنة المالية ٢٠١٩م (معلومات الإدارة)	السنة المالية ٢٠١٨م (معلومات الإدارة)	ألف ريال سعودي
(٥,٦)٪	٤٦٥,٥٤٥	٤٩٣,١٢١	(٠,٨)٪	(١,٧)٪	٠,١٪	١,٨٠٥,٩٥٥	١,٨٢٦,٩٨٨	١,٨٣٦,٠١١	المصاريف المتعلقة بالبضائع
٨,٣٪	٥٥,٨٠٥	٥١,٥٠٤	(٤,٥)٪	(٣,٨)٪	(٥,١)٪	٢٢٢,١٤٦	٢٣٠,٩٦٩	٢٤٣,٣٢٦	تكاليف النقل
١١,٧٪	١١,٥٤٥	١٠,٣٣١	٢٥,٦٪	٣٣,٢٪	١٨,٥٪	٤٨,٢٥٥	٣٦,٢٣٩	٣٠,٥٧١	مصاريف المصنع
(٤,٠)٪	٥٣٢,٨٩٥	٥٥٤,٩٥٦	(٠,٨)٪	(١,٣)٪	(٠,٣)٪	٢,٠٧٦,٣٥٦	٢,١٠٤,١٩٦	٢,١٠٩,٩٠٨	مشتريات



التغير للفترة م ٢٠٢٠-م ٢٠٢١	فترة الثلاثة أشهر المنتهية في ٣١ مارس م ٢٠٢١ (معلومات الإدارة)	فترة الثلاثة أشهر المنتهية في ٣١ مارس م ٢٠٢٠ (معلومات الإدارة)	نمو مركب - م ٢٠١٨ م ٢٠٢٠	نمو سنوي - م ٢٠١٩ م ٢٠٢٠	نمو سنوي - م ٢٠١٨ م ٢٠١٩	السنة المالية م ٢٠٢٠ (معلومات الإدارة)	السنة المالية م ٢٠١٩ (معلومات الإدارة)	السنة المالية م ٢٠١٨ (معلومات الإدارة)	ألف ريال سعودي
(٦١,٣)	(٢,٢٦٨)	(٥,٨٥٨)	٦,٥	٤١,٦	(١٩,٩)	(٢٤,٨٩٨)	(١٧,٥٨٢)	(٢١,٩٥٧)	حسومات الموردين
-	-	-	-	(٢٣٧,٨)	(١٢,٨)	٣,٣٠١	(٢,٣٩٥)	(٢,٧٤٨)	فروقات ترجمة العملات الأجنبية
لا ينطبق	(١٣)	٣٧٠	لا ينطبق	(٣٢٦,٢)	(٣٠,٠)	(٤٣٢)	١٩١	٢٧٣	مصاريف أخرى
(٣,٤)	٥٣٠,٦١٥	٥٤٩,٤٦٨	(٠,٧)	(١,٤)	(٠,١)	٢,٠٥٤,٣٢٧	٢,٠٨٤,٤١٠	٢,٠٨٥,٤٧٦	<b>الإجمالي</b>
<b>مؤشرات الأداء الأساسية</b>									
(١١,٦)	٣٧٩,٨٨٣	٤٢٩,٦٦٥	(٣,٥)	(٥,٧)	(١,٤)	١,٦٦٢,٣٤٠	١,٧٦٢,٢٧٩	١,٧٨٦,٧٤٢	قيمة المشتريات التي تمت بالدولار الأمريكي
(٢,٣)	٧٦,٠	٧٨,٤	٧,٦	(٣,٩)	(٣,٦)	٨٠,١	٨٣,٧	٨٤,٧	كسبة مئوية من المشتريات
٠,٩	١١٩,٦٤٩	١١٨,٦٣٢	٢٤,٩	٢٠,٩	٢٩,١	٤٦٤,٠٩٩	٣٨٣,٩٣١	٢٩٧,٣٣٤	قيمة المشتريات التي تمت بالعملات الأجنبية الأخرى
٢,٣	٢٤,٠	٢١,٦	٧,٦	٣,٩	٣,٦	٢٢,٤	١٨,٢	١٤,١	كسبة مئوية من المشتريات
<b>كسبة مئوية من الإيرادات</b>									
٤,١	٨٤,٨	٨٠,٨	(٢,٧)	(٥,٢)	٢,٥	٨١,٨	٨٧,٠	٨٤,٥	مشتريات
(٠,٥)	٠,٤	٠,٩	٠,١	٠,٣	(٠,٢)	١,٠	٠,٧	٠,٩	حسومات الموردين
-	-	-	٠,٢	٠,٢	٠,٠	٠,١	(٠,١)	(٠,١)	فروقات ترجمة العملات الأجنبية
٤,٦	٨٤,٥	٧٩,٩	(٢,٦)	(٥,٣)	٢,٧	٨٠,٩	٨٦,٢	٨٣,٥	<b>الإجمالي</b>

المصدر: معلومات إدارة الشركة.

## مشتريات

لدى شركة المنجم للأغذية موردين دوليين ومحليين وتطبق مع بعضهم اتفاقية شروط التوريد طبقاً لأحكام التجارة الدولية مثل شروط التكلفة والتأمين والشحن لبناء الوصول (CIF) أو التكلفة والشحن (CFR) التي تؤمن البضاعة حتى تصل للميناء (سواءً في المنطقة الشرقية أو الغربية)، وتستند كذلك علاقات الشركة مع موردين آخرين إلى أوامر الشراء ولا تخضع لعقود مما يوفر للشركة مرونة أعلى نظراً لقدراتها التوزيعية واللوجستية دون الالتزام مع موردين معينين بموجب اتفاقيات قد تحد من مرونتها.

بلغت المشتريات ٢,١٠٤,٢ مليون ريال سعودي في السنة المالية ٢٠١٩م، واشتملت تكلفة شراء البضائع (بقيمة ١,٨٣٧,٠ مليون ريال سعودي التي مثلت ما نسبته ٨٧,٣٪ من المشتريات)، وتكاليف نقل البضائع إلى فروع الشركة (بقيمة ٢٣١,٠ مليون ريال سعودي التي مثلت ما نسبته ١١,٠٪ من المشتريات)، والتكاليف المتعلقة بمصنع الشركة لإنتاج اللحوم (بقيمة ٣٦,٢ مليون ريال سعودي التي مثلت ما نسبته ١,٧٪ من المشتريات).

انخفضت المشتريات بنسبة ٠,٣٪ من ٢,١١٠,٠ مليون ريال سعودي في السنة المالية ٢٠١٨م إلى ٢,١٠٤,٢ مليون ريال سعودي في السنة المالية ٢٠١٩م، نتيجة إلى انخفاض المشتريات من دواجن دو من ٤٥٨,٤ مليون ريال سعودي الي ٣٩٨,٦ مليون ريال سعودي خلال نفس الفترة، ومثلت نسبة المشتريات التي تمت بالدولار الأمريكي من إجمالي المشتريات ٨٥,٧٪ و ٨٢,١٪ في السنة المالية ٢٠١٨م و ٢٠١٩م، على التوالي، ومثلت نسبة المشتريات التي تمت بالعملات الأخرى من إجمالي المشتريات ١٤,٣٪ و ١٧,٩٪ في السنة المالية ٢٠١٨م و ٢٠١٩م، على التوالي.

انخفضت المشتريات بنسبة ١,٣٪ لتصل إلى ٢,٠٧٦,٤ مليون ريال سعودي في السنة المالية ٢٠٢٠م، ويعزى ذلك إلى القيود التي تم فرضها في الدول التي تستورد الشركة منتجاتها منها للحد من انتشار جائحة كورونا في خلال السنة المالية ٢٠٢٠م. حيث انخفضت نسبة المشتريات التي تمت بالدولار الأمريكي من إجمالي المشتريات إلى ٧٨,٢٪، ونسبة المشتريات التي تمت بالعملات الأخرى من إجمالي المشتريات إلى ٢١,٨٪ خلال نفس الفترة. ورغم ذلك، ساهمت جهود الشركة في إدارة المخزون في تأمين البضائع، الأمر الذي أدى إلى ارتفاع الإيرادات خلال نفس الفترة. تقوم الشركة بإدارة المخزون بشكل فعال من خلال الاحتفاظ بمخزون احتياطي لمواجهة أي ارتفاع غير متوقع في الكميات المباعة أو تأخر غير متوقع في وصول المنتجات من الموردين. ويهي المخزون الاحتياطي غالباً في تلبية احتياج شهر ونصف تقريباً من الإيرادات، علماً بأن مخزون الشركة يتكون بشكل أساسي من منتجات مجمدة لها عمر تخزين يمتد إلى سنة تقريباً.

انخفضت المشتريات بنسبة ٤,٠٪ من ٥٥٥,٠ مليون ريال سعودي في فترة الثلاثة أشهر المنتهية في ٣١ مارس ٢٠٢٠م إلى ٥٢٢,٩ مليون ريال سعودي في فترة الثلاثة أشهر المنتهية في ٣١ مارس ٢٠٢١م نتيجة ل: (١) انخفاض مشتريات الدجاج الكامل البرازيلي بسبب حالة السوق مما أثر بشكل أساسي على مشتريات الدواجن، (٢) انخفاض مشتريات اللحوم نتيجة توفر معروض أقل من اللحم النيوزلندي للسوق السعودي بسبب طلب أعلى من أسواق شرق آسيا و ارتفاع الأسعار المعروضة، (٣) انخفاض مشتريات اللبنة ذات المنشأ التركي بسبب الحملة الشعبية لمقاطعة المنتجات التركية خلال نفس الفترة.

مثلت نسبة المشتريات التي تمت بالدولار الأمريكي من إجمالي المشتريات ٧٨,٤٪ و ٧٦,٠٪ في فترة الثلاثة أشهر المنتهية في ٣١ مارس ٢٠٢٠م وفي فترة الثلاثة أشهر المنتهية في ٣١ مارس ٢٠٢١م على التوالي، ومثلت نسبة المشتريات التي تمت بالعملة الأخرى من إجمالي المشتريات ٢١,٦٪ و ٢٤,٠٪ في فترة الثلاثة أشهر المنتهية في ٣١ مارس ٢٠٢٠م وفي فترة الثلاثة أشهر المنتهية في ٣١ مارس ٢٠٢١م على التوالي.

## حسومات الموردين

تتمثل حسومات الموردين في نسبة مئوية من تكلفة المنتج التي يقدمها المورد للشركة (بشكل كميات إضافية أو خصم نقدي حسب الاتفاقية مع كل مورد)، وذلك لكي تستخدمها الشركة في الترويج للمنتجات أو لتخفيض تكلفة المشتريات. شكلت الحسومات من أكبر ٥ موردين ما نسبته ٨٦٪ و ٨٥٪ و ٩٤٪ تقريباً من إجمالي حسومات الموردين في السنوات المالية ٢٠١٨م و ٢٠١٩م و ٢٠٢٠م على التوالي. انخفضت حسومات الموردين بنسبة ١٩,٩٪ من ٢١,٩ مليون ريال سعودي في السنة المالية ٢٠١٨م إلى ١٧,٦ مليون ريال سعودي في السنة المالية ٢٠١٩م، نتيجة لانخفاض الحسومات من شركة دانيا بمقدار ٢,٧ مليون ريال سعودي، وشركة ارلا بمقدار ١,٥ مليون ريال سعودي، حيث تستورد الشركة بعض مشتقات الألبان من هذه الشركات. قابل ذلك ارتفاع في الحسومات من شركة صناعات الأغذية المتحدة بمقدار ٣,٦ مليون ريال سعودي، حيث بدأت الشركة التعامل مع هذا المورد خلال السنة المالية ٢٠١٩م وذلك لتوريد بعض أصناف مشتقات الألبان.

ارتفعت حسومات الموردين بنسبة ٤١,٦٪ لتصل إلى ٢٤,٩ مليون ريال سعودي في السنة المالية ٢٠٢٠م، وذلك بسبب ارتفاع الحسومات من شركة صناعات الأغذية المتحدة وذلك تماشياً مع نمو مشتريات الشركة من مشتقات الألبان.

انخفضت حسومات الموردين بنسبة ٦١,٣٪ من ٥,٩ مليون ريال سعودي في فترة الثلاثة أشهر المنتهية في ٣١ مارس ٢٠٢٠م إلى ٢,٣ مليون ريال سعودي في فترة الثلاثة أشهر المنتهية في ٣١ مارس ٢٠٢١م نتيجة انخفاض خصومات إحدى العلامات التجارية ذات المنشأ التركي بسبب نقص الطلب.

## فروقات ترجمة العملات الأجنبية

تنشأ فروقات ترجمة العملات الأجنبية في سعر الصرف الذي استخدم وقت تسجيل تكلفة فاتورة المشتريات في أنظمة الشركة وسعر الصرف الفعلي الذي يستخدمه البنك أثناء دفع قيمة فاتورة المشتريات. تستورد الشركة غالبية منتجاتها من موردين خارج المملكة العربية السعودية وعادة ما تقوم بدفع قيمة المعاملات بالعملية المحلية للمورد، وتعتبر مشتريات الشركة بالدولار الأمريكي هي الأغلب على مدار الفترات المذكورة. لا تقوم الشركة بالتحوط ضد مخاطر الصرف الأجنبي، وبالتالي فهي معرضة لتقلبات العملات الأجنبية بشكل أساسي فيما يتعلق بعملة اليورو. بلغت قيمة مكاسب فروقات ترجمة العملات الأجنبية ما قيمته ٢,٧ مليون ريال سعودي في السنة المالية ٢٠١٨م، و ٤,٤ مليون ريال سعودي في السنة المالية ٢٠١٩م، في حين بلغت خسائر فروقات ترجمة العملات الأجنبية ما قيمته ٣,٣ مليون ريال سعودي في السنة المالية ٢٠٢٠م.

## مصاريف أخرى

تتعلق مصاريف أخرى بشكل رئيسي بالفرق بين البضاعة المستلمة وقيمة البضاعة حسب أوامر الشراء. بالإضافة إلى ذلك، تتضمن الفروقات بين التحول من تطبيق معايير الدولية للتقرير المالي للمنشآت الصغيرة ومتوسط الحجم (SMEs IFRS) والمعايير الدولية للتقرير المالي الكاملة (Full IFRS).

بلغت مصاريف أخرى ٢٧٣ ألف ريال سعودي في السنة المالية ٢٠١٨م و ١٩١ ألف ريال سعودي في السنة المالية ٢٠١٩م و ٤٢٢ ألف ريال سعودي في السنة المالية ٢٠٢٠م. تضمنت هذه المصاريف مبالغ تتعلق بالتحول الي معايير الدولية للتقرير المالي الكاملة والتي بلغت ٤٣ ألف ريال سعودي في السنة المالية ٢٠١٨م و ٥٠ ألف ريال سعودي في السنة المالية ٢٠١٩م.

بلغت مصاريف أخرى ٣٧٠ ألف ريال سعودي في فترة الثلاثة أشهر المنتهية في ٣١ مارس ٢٠٢٠م و ١٣ ألف ريال سعودي في فترة الثلاثة أشهر المنتهية في ٣١ مارس ٢٠٢١م.

## ٦-١-٦-٦ إجمالي الربح بحسب المنتج

الجدول (٦-٩): إجمالي الربح بحسب المنتج للسنوات المالية المنتهية في ٣١ ديسمبر ٢٠١٨م، ٢٠١٩م، و٢٠٢٠م وفترة الثلاثة أشهر المنتهية في ٣١ مارس ٢٠٢٠م، ٢٠٢١م، و٢٠٢٠م.

التغير للفترة ٢٠٢٠م-٢٠٢١م	فترة الثلاثة أشهر المنتهية في ٣١ مارس ٢٠٢١ معلومات الإدارة	فترة الثلاثة أشهر المنتهية في ٣١ مارس ٢٠٢٠ معلومات الإدارة	نمو مركب ٢٠١٨م- ٢٠٢٠م	نمو سنوي ٢٠١٩م- ٢٠٢٠م	نمو سنوي ٢٠١٨م- ٢٠١٩م	السنة المالية ٢٠٢٠م معلومات الإدارة	السنة المالية ٢٠١٩م معلومات الإدارة	السنة المالية ٢٠١٨م معلومات الإدارة	الف ريال سعودي
(%)٤٤,٣	٤٢,٨٨٦	٧٦,٩٤٧	(%)١,٧	٦٧,٥	(%)٤٢,٣	٢٤٧,٠٩١	١٤٧,٤٨٨	٢٥٥,٧٩٣	اللحوم الحمراء والبيضاء
%١٠,٢	٢٨,٩٠٧	٢٦,٢٤٢	%٢٨,٤	%٣٣,٦	%٢٣,٤	١١٤,٩٧٠	٨٦,٠٢٢	٦٩,٧٢٨	الخضروات والفواكه المجمدة
(%)٣٤,٥	٨,٠٤٧	١٢,٢٩٠	%١٩,٢	%٤٧,٦	(%)٣,٨	٥٤,٣٤٠	٣٦,٨١٦	٣٨,٢٧١	مشتقات الألبان
(%)٢٥,٧	١٤,٨٦٠	١٩,٩٩١	%١٥,٣	%٣,٣	%٢٨,٨	٥٥,٨٢٣	٥٤,٠٥٩	٤١,٩٨٥	منتجات الزيت والزيتون
%٦,٠	١,١٠٧	١,٠٤٤	%٤٦,٩	%٩٦,٢	%١٠,٠	٤,٨٠٠	٢,٤٤٧	٢,٢٢٤	المنتجات الأخرى
(%)٢٩,٨	٩٥,٨٠٦	١٣٦,٥١٥	%٨,١	%٤٥,٩	(%)١٩,٩	٤٧٧,٠٢٤	٣٢٦,٨٤٣	٤٠٨,٠٠١	إجمالي ربح المنتجات
%٢,٤	١,٦٣٤	١,٥٩٥	%٨,٤	%٤٤,٧	(%)١٨,٧	٧,١٠٣	٧,٨٠٨	٣,٨٦٨	إيجار المستودعات
(%)٢٩,٤	٩٧,٤٤٠	١٣٨,١١٠	%٨,٤	%٤٤,٧	(%)١٨,٧	٤٨٤,١٢٧	٣٣٤,٦٥١	٤١١,٨٦٩	إجمالي الربح
									هامش إجمالي الربح
(٦,٩)	%١٢,٤	%١٩,٣	١,٣	٦,٧	(٥,٤)	%١٧,٠	%١٠,٣	%١٥,٧	اللحوم الحمراء والبيضاء
٠,٦	%٢٤,٢	%٢٣,٦	٤,٦	٤,٨	(٠,٢)	%٢٦,٥	%٢١,٨	%٢١,٩	الخضروات والفواكه المجمدة
(٣,٢)	%١٠,٣	%١٣,٥	٢,٨	٤,٠	(١,٢)	%١٥,٦	%١١,٦	%١٢,٧	مشتقات الألبان
(٥,٩)	%١٩,٤	%٢٥,٢	٢,٦	(١,٧)	٤,٣	%٢١,٣	%٢٢,٩	%١٨,٦	منتجات الزيت والزيتون
٠,٦	%١٦,٥	%١٥,٩	٤,٩	٦,١	(١,٢)	%١٦,٣	%١٠,٢	%١١,٤	المنتجات الأخرى
(٤,٦)	%١٥,٣	%١٩,٩	٢,٥	٥,٣	(٢,٨)	%١٨,٨	%١٣,٦	%١٦,٤	هامش إجمالي الربح

المصدر: معلومات إدارة الشركة.

## اللحوم الحمراء والبيضاء

تتمثل منتجات اللحوم الحمراء والبيضاء في:

- الدواجن (الدجاج الكامل وقطع الدجاج والمصنعات) من مختلف العلامات التجارية مثل دو وسوبريم وداري والتي يتم شراؤها من طرف ذي علاقة (فرانس بولتري) بالإضافة إلى موردين دوليين مثل جي بي إس، بي آر إف، وفيبرا. يتم بيع بعض منتجات الدواجن من خلال العلامة التجارية «داري»، وهي علامة مملوكة للشركة ويتم توزيعها هذه المنتجات (داري) بشكل رئيسي في محلات التجزئة.
- الدواجن الأخرى والتي تتمثل بشكل رئيسي في لحوم البطة (٦٣٪ تقريباً من إجمالي الدواجن الأخرى خلال فترة الثلاث سنوات المالية ٢٠١٨م، ٢٠١٩م، و٢٠٢٠م)، والمنتجات المصنعة الأخرى، (٢١٪ تقريباً من إجمالي الدواجن الأخرى خلال فترة الثلاث سنوات المالية ٢٠١٨م، ٢٠١٩م، و٢٠٢٠م)، ولحوم الديك الرومي (٩٪ تقريباً من إجمالي الدواجن الأخرى خلال فترة الثلاث سنوات المالية ٢٠١٨م، ٢٠١٩م، و٢٠٢٠م)، ولحوم السممان (٧٪ تقريباً من إجمالي الدواجن الأخرى خلال فترة الثلاث سنوات المالية ٢٠١٨م، ٢٠١٩م، و٢٠٢٠م). تقوم الشركة بشراء ٥٠٪ تقريباً من الدواجن الأخرى من طرف ذي علاقة (فرانس بولتري)، بينما تقوم بشراء النصف الآخر من الدواجن الأخرى من العلامة التجارية جيرمينيا (علامة تجارية برازيلية) وذلك لاستيراد لحوم البطة بشكل رئيسي.
- الأسماك والتي تتمثل بشكل رئيسي في منتجات العلامة التجارية أسماك (علامة تجارية إماراتية) والتي بدأت الشركة باستيرادها في خلال السنة المالية ٢٠١٦م، ومنتجات لحوم التونا من العلامة التجارية ماريتا حيث بدأت الشركة باستيرادها في خلال السنة المالية ٢٠١٩م.
- اللحوم الحمراء واللحم المفروم التي تقوم الشركة بتوزيعها من خلال مبيعات الجملة وقطاع خدمات الأغذية بشكل رئيسي، ويتم استيراد اللحوم المجمدة والمبردة من دول نيوزيلندا والبرازيل وأستراليا. والجدير بالذكر أن صلاحية اللحوم المجمدة تمتد إلى سنة تقريباً في حين أن صلاحية اللحوم المبردة تصل إلى ١٠٠ يوم.

انخفض إجمالي الربح لمنتجات اللحوم الحمراء والبيضاء بنسبة ٤٢,٣٪ من ٢٥٥,٨ مليون ريال سعودي في السنة المالية ٢٠١٨م إلى ١٤٧,٥ مليون ريال سعودي في السنة المالية ٢٠١٩م، كما وانخفض هامش إجمالي الربح من ١٥,٧٪ إلى ١٠,٣٪، وذلك بسبب: (١) انخفاض هامش إجمالي ربح منتجات الدواجن التي يتم بيعها لمحلات التجزئة (تحديدا السوبرماركت) نتيجة الخصومات التي قدمت (٢) ارتفاع متوسط سعر التكلفة التي تأثرت بعوامل السوق في صناعة الدواجن خصوصا من المنتجين لبرازيليين.

ارتفع إجمالي الربح لمنتجات اللحوم الحمراء والبيضاء بنسبة ٦٧,٥٪ ليصل إلى ٢٤٧,١ مليون ريال سعودي في السنة المالية ٢٠٢٠م، كما ارتفع هامش إجمالي الربح إلى ١٧,٠٪ خلال نفس الفترة، ويعود ذلك إلى انخفاض متوسط التكلفة لكل طن متري بالإضافة إلى تحسن أسعار البيع مع انخفاض قيمة الخصومات الترويجية خلال هذه الفترة (تحديدا السوبرماركت).

انخفض إجمالي الربح لمنتجات اللحوم الحمراء والبيضاء بنسبة ٤٤,٣٪ من ٧٦,٩ مليون ريال سعودي في فترة الثلاثة أشهر المنتهية في ٣١ مارس ٢٠٢٠م إلى ٤٢,٩ مليون ريال سعودي في فترة الثلاثة أشهر المنتهية في ٣١ مارس ٢٠٢١م، كما وانخفض هامش إجمالي الربح من ١٩,٣٪ إلى ١٢,٤٪، نتيجة انخفاض إيرادات دواجن الدجاج الكامل البرازيلي وإيرادات دواجن الدجاج الكامل للعلامات التجارية المملوكة بسبب حالة السوق، والذي أدى الي انخفاض متوسط سعر البيع، بالإضافة إلى انخفاض مشتريات اللحوم الحمراء نتيجة توفر معروض أقل من اللحم النيوزلندي للسوق السعودي و ارتفاع الأسعار المعروضة. من جهة أخرى، انخفض سعر بيع منتجات اللحوم نتيجة لتأثر السوق بانخفاض أعداد الحجاج والمعتمدين بشكل كبير خلال الفترة جراء تداعيات جائحة كورونا.

## الخضروات والفواكه المجمدة

ارتفع إجمالي الربح لمنتجات الخضروات والفواكه المجمدة بنسبة ٢٣,٤٪ من ٦٩,٧ مليون ريال سعودي في السنة المالية ٢٠١٨م إلى ٨٦,٠ مليون ريال سعودي في السنة المالية ٢٠١٩م، نتيجة لارتفاع إيرادات البطاطس المجمدة بنسبة ٣٥,١٪ حيث تمكنت الشركة بتأمين عقود جديدة لتوريد البطاطس مع بعض المطلاع الكبيرة خلال نفس الفترة. استقر هامش إجمالي الربح نسبياً حيث بلغ ٢١,٩٪ و ٢١,٨٪ في السنة المالية ٢٠١٨م و ٢٠١٩م.

ارتفع إجمالي الربح لمنتجات الخضروات والفواكه بنسبة ٣٣,٦٪ ليصل إلى ١١٥,٠ مليون ريال سعودي في السنة المالية ٢٠٢٠م، وارتفع هامش إجمالي الربح إلى ٢٦,٥٪، وذلك بسبب نمو إيرادات الخضروات والفواكه بالإضافة إلى انخفاض المسترجعات والخصومات في قناة بيع التجزئة (تحديدا السوبرماركت) خلال نفس الفترة.

ارتفع إجمالي الربح لمنتجات الخضروات والفواكه بنسبة ١٠,٢٪ من ٢٦,٢ مليون ريال سعودي في فترة الثلاثة أشهر المنتهية في ٣١ مارس ٢٠٢٠م إلى ٢٨,٩ مليون ريال سعودي في فترة الثلاثة أشهر المنتهية في ٣١ مارس ٢٠٢١م، كما وارتفع هامش إجمالي الربح من ٢٣,٦٪ إلى ٢٤,٢٪، نتيجة ارتفاع ربح منتجات الفواكه من ٥,٧ مليون ريال سعودي إلى ١١,٢ مليون ريال سعودي وكان هذا الارتفاع مدعوماً بارتفاع ربح العلامات التجارية داري ومونتانا خلال نفس الفترة.

## مشقات الألبان

انخفض إجمالي الربح لمشقات الألبان بنسبة ٣,٨٪ من ٣٨,٣ مليون ريال سعودي في السنة المالية ٢٠١٨م إلى ٣٦,٨ مليون ريال سعودي في السنة المالية ٢٠١٩م، وانخفض هامش إجمالي الربح من ١٢,٧٪ إلى ١١,٦٪، وذلك نتيجة لارتفاع متوسط التكلفة لمنتجات أرلا خلال السنة المالية ٢٠١٩م، والجدير بالذكر أن الشركة، وقعت عقدا خلال ٢٠١٩م مع شركة لاكتاليز لتكون موزعا لمنتجات بريزيدنت في السعودية لكافة قنوات البيع.

ارتفع إجمالي الربح لمشقات الألبان بنسبة ٤٧,٦٪ ليصل إلى ٥٤,٢ مليون ريال سعودي في السنة المالية ٢٠٢٠م، وارتفع هامش إجمالي الربح إلى ١٥,٦٪، وذلك نتيجة لنمو مبيعات منتجات العلامة التجارية «بريزيدنت»، حيث أن الشركة استبدلت منتجات العلامة التجارية أرلا في أواخر السنة المالية ٢٠١٩م.

انخفض إجمالي الربح لمشقات الألبان بنسبة ٣٤,٥٪ من ١٢,٣ مليون ريال سعودي في فترة الثلاثة أشهر المنتهية في ٣١ مارس ٢٠٢٠م إلى ٨,٠ مليون ريال سعودي في فترة الثلاثة أشهر المنتهية في ٣١ مارس ٢٠٢١م، كما وانخفض هامش إجمالي الربح من ١٣,٥٪ إلى ١٠,٣٪، نتيجة انخفاض إيرادات اللبن ذات المنشأ التركي بسبب توقف الاستيراد من جمهورية تركيا مما أثر على الكمية المباعة خلال نفس الفترة.

## منتجات الزيت والزيتون

ارتفع إجمالي الربح لمنتجات الزيت والزيتون بنسبة ٢٨,٨٪ من ٤٢,٠ مليون ريال سعودي في السنة المالية ٢٠١٨م إلى ٥٤,١ مليون ريال سعودي في السنة المالية ٢٠١٩م، وارتفع هامش إجمالي الربح من ١٨,٦٪ إلى ٢٢,٩٪، وذلك لانخفاض متوسط التكلفة لبعض من منتجات زيتون كوبوليفا ونمو الإيرادات خلال نفس الفترة.

ارتفع إجمالي الربح لمنتجات الزيت والزيتون بنسبة ٢,٣٪ ليصل إلى ٥٥,٨ مليون ريال سعودي في السنة المالية ٢٠٢٠م نتيجة لارتفاع مبيعات قطاعي التجزئة والجملة، وعلى الرغم من ذلك انخفض هامش إجمالي الربح لمنتجات الزيت والزيتون حيث بلغ ٢١,٣٪ نتيجة ارتفاع اليورو أمام الريال السعودي مما نتج عنه ارتفاع متوسط تكلفة منتجات كوبوليفا خلال نفس الفترة.

انخفض إجمالي الربح لمنتجات الزيت والزيتون بنسبة ٢٥,٧٪ من ٢٠,٠ مليون ريال سعودي في فترة الثلاثة أشهر المنتهية في ٣١ مارس ٢٠٢٠م إلى ١٤,٩ مليون ريال سعودي في فترة الثلاثة أشهر المنتهية في ٣١ مارس ٢٠٢١م، كما وانخفض هامش إجمالي الربح من ٢٥,٢٪ إلى ١٩,٤٪، نتيجة ارتفاع عملة اليورو مقابل الريال السعودي خلال نفس الفترة.

## المنتجات الأخرى

ارتفع إجمالي الربح للمنتجات الأخرى بنسبة ١٠,٠٪ من ٢,٢ مليون ريال سعودي في السنة المالية ٢٠١٨م ليصل إلى ٢,٤ مليون ريال سعودي في السنة المالية ٢٠١٩م، وانخفض هامش إجمالي الربح من ١١,٤٪ إلى ١٠,٢٪ خلال نفس الفترة، ويعزى ذلك لارتفاع متوسط تكلفة منتجات الأرز.

ارتفع إجمالي الربح للمنتجات الأخرى بنسبة ٩٦,٢٪ ليصل إلى ٤,٨ مليون ريال سعودي في السنة المالية ٢٠٢٠م، وارتفع هامش إجمالي الربح إلى ١٦,٣٪، بسبب بيع الشركة لمنتج جديد (البيض المستورد) نتيجة لسماع المملكة العربية السعودية باستيراد البيض خلال الفترة من شهر مارس إلى شهر يونيو في السنة المالية ٢٠٢٠م، وقامت الشركة باستيراد وبيع منتج البيض لعلامة تيكلي التجارية ورنا التجارية. كما يعزى ارتفاع إجمالي الربح في السنة المالية ٢٠٢٠م إلى انخفاض متوسط التكلفة لمنتجات الأرز وقابل ذلك انخفاض في متوسط سعر البيع لمنتجات الأرز خلال نفس الفترة.

ارتفع إجمالي الربح للمنتجات الأخرى بنسبة ٦,٠٪ من ١,٠ مليون ريال سعودي في فترة الثلاثة أشهر المنتهية في ٣١ مارس ٢٠٢٠م إلى ١,١ مليون ريال سعودي في فترة الثلاثة أشهر المنتهية في ٣١ مارس ٢٠٢١م، كما وارتفع هامش إجمالي الربح من ١٥,٩٪ إلى ١٦,٥٪، نتيجة لارتفاع إيرادات منتجات الكاشب بسبب ارتفاع الكميات المباعة خلال نفس الفترة.

## ٧-١-٦-٦ مصاريف البيع والتوزيع

الجدول (١-٦): مصاريف البيع والتوزيع للسنوات المالية المنتهية في ٣١ ديسمبر ٢٠١٨م و٢٠١٩م و٢٠٢٠م وفترة الثلاثة أشهر المنتهية في ٣١ مارس ٢٠٢٠م و٢٠٢١م.

ألف ريال سعودي	السنة المالية ٢٠١٨ (المراجعة)	السنة المالية ٢٠١٩ (المراجعة)	السنة المالية ٢٠٢٠ (المراجعة)	نمو سنوي - ٢٠١٨م - ٢٠١٩م	نمو سنوي - ٢٠١٩م - ٢٠٢٠م	نمو مركب - ٢٠١٨م - ٢٠٢٠م	فترة الثلاثة أشهر المنتهية في ٣١ مارس ٢٠٢٠م (معلومات الإدارة)	فترة الثلاثة أشهر المنتهية في ٣١ مارس ٢٠٢١م (معلومات الإدارة)	التغير للفترة ٢٠٢٠م-٢٠٢١م
تكاليف موظفين	٩٣,٤٠٧	٩٢,٣٧١	١٠٧,٠١٥	(١.١)٪	١٥.٩٪	٧.٠٪	٢٥,٩٧٠	٢٦,٢٣٢	١.٠٪
مصاريف تسويق	٢٣,١١١	٢٥,٩٩٧	٣١,٢٢١	١٢.٥٪	٢٠.١٪	١٦.٢٪	٦,٢٥٢	٨,١٦٤	٣٠.٦٪
استهلاك	٢٢,٨٧١	٢٤,٧٢٩	٢٤,٩٦٦	٨.١٪	١.٠٪	٤.٥٪	٦,٢٤٩	٦,٠٣٢	(٣.٥)٪
منافع عامة	١٤,٦٤٧	١٢,٨٤٧	١٢,٨٤٤	(١٢.٣)٪	(٠.٠)٪	(٦.٤)٪	٢,٨٦٨	٢,٨٧٥	٠.٣٪
عمولة مبيعات	١٢,٤٩١	١٢,١٣٠	١١,٨٦٥	(٢.٩)٪	(٢.٢)٪	(٢.٥)٪	٣,٢٧٦	٢,٨٥٢	(١٣.٠)٪
تحميل وتوزيع	١٠,٦٠٩	١١,٥٦٣	١٠,٧١٧	٩.٠٪	(٧.٣)٪	٠.٥٪	٣,١٦١	٣,٠٥٤	(٣.٤)٪
مصاريف تشغيل سيارات	٨,٢٢٦	٨,٥٠٦	٧,٩١٣	٣.٤٪	(٧.٠)٪	(١.٩)٪	١,٩١٤	٢,١٣٢	١١.٤٪
تأمين	٣,٠١٥	٣,٥٤٩	٣,٣٤٥	١٧.٧٪	(٥.٧)٪	٥.٣٪	٨٤٩	٨٢٢	(٣.١)٪
مخصص خسائر الائتمان المتوقعة بشأن الذمم المدينة التجارية	٢,٠٥٧	١,٠٣٤	٢,١٨٢	(٤٩.٧)٪	١١١.١٪	٣.٠٪	٥٩١	٢,٣٩٥	٣٠٥.٦٪
صيانة التلاجات	٢,٦٥١	٢,١٤٢	٢,٠٦٤	(١٩.٢)٪	(٣.٧)٪	(١١.٨)٪	٤١٣	٥٦٣	٣٦.٣٪
مصاريف إيجار	٤,٧٠٢	٤,٢٨٥	١,٤٧٧	(٨.٩)٪	(٦٥.٥)٪	(٤٤.٠)٪	٣٣٢	١٥٩	(٥٢.١)٪
مصاريف سفريات العمل	١,٥٢٠	١,٤١٧	١,١٠٥	(٦.٨)٪	(٢٢.٠)٪	(١٤.٧)٪	٢٨٦	٢٩٨	٤.١٪
قرطاسية ومطبوعات	٩٧٦	٧٣١	٦٩١	(٢٥.١)٪	(٥.٥)٪	(١٥.٩)٪	٥٧	١٩٣	٢٤٠.٤٪
إطفاء	٣٧	٥٢	٦٨	٤٠.٥٪	٣٠.٨٪	٣٦.١٪	١٤	٤٧	٢٣٧.٢٪
مخصص خسائر الائتمان المتوقعة للموجودات المالية المتداولة الأخرى	١,٦٥٨	-	-	(١٠٠.٠)٪	-	-	-	-	-
حجز الميناء / تكاليف كهرباء	١,٠٧٢	-	-	(١٠٠.٠)٪	-	-	٤٦٥	٣٤١	(٢٦.٦)٪
أخرى	٤,١٩٢	٢,١٣٨	٨,٣٨٩	(٤٩.٠)٪	٢٩٢.٤٪	٤١.٥٪	٧٨٧	١,١١٧	٤١.٩٪
<b>الإجمالي</b>	<b>٢٠٧,٢٤١</b>	<b>٢٠٣,٤٩١</b>	<b>٢٢٥,٨٦٠</b>	<b>(١.٨)٪</b>	<b>١١.٠٪</b>	<b>٤.٤٪</b>	<b>٥٣,٤٨٤</b>	<b>٥٧,٢٧٦</b>	<b>٧.١٪</b>

ألف ريال سعودي	السنة المالية ٢٠١٨ (المراجعة)	السنة المالية ٢٠١٩ (المراجعة)	السنة المالية ٢٠٢٠ (المراجعة)	نمو سنوي - ٢٠١٨ - ٢٠١٩	نمو سنوي - ٢٠١٩ - ٢٠٢٠	نمو مركب - ٢٠١٨ - ٢٠٢٠	فترة الثلاثة أشهر المنتهية في ٣١ مارس ٢٠٢٠ (معلومات الإدارة)	فترة الثلاثة أشهر المنتهية في ٣١ مارس ٢٠٢١ (معلومات الإدارة)	التغير للفترة ٢٠٢٠-٢٠٢١
<b>مؤشرات الأداء الرئيسية</b>									
عدد الموظفين (شامل الموظفين المستأجرين من شركات استقدام)	١,٧٢٣	١,٦٤٣	١,٦٨٣	(٨٠,٠)	٤٠	(٤٠)	١,٦٧٢	١,٦٩٠	(١٨)
<b>كنسبة من إجمالي الإيرادات</b>									
تكاليف موظفين	٣,٧	٣,٨	٤,٢	٠,١	٠,٤	٠,٥	٤,٢	٣,٨	٠,٤
مصاريف تسويق	٠,٩	١,١	١,٢	٠,١	٠,٢	٠,٣	١,٣	٠,٩	٠,٤
استهلاك	٠,٩	١,٠	١,٠	٠,١	(٠,٠)	٠,١	١,٠	٠,٩	٠,١
منافع عامة	٠,٦	٠,٥	٠,٥	(٠,١)	(٠,٠)	(٠,١)	٠,٥	٠,٤	(٠,١)
عمولة مبيعات	٠,٥	٠,٥	٠,٥	٠,٠	(٠,٠)	(٠,٠)	٠,٥	٠,٥	٠,٠
تحميل وتزليل	٠,٤	٠,٥	٠,٤	٠,١	(٠,١)	(٠,٠)	٠,٥	٠,٥	٠,٠
مصاريف تشغيل سيارات	٠,٣	٠,٤	٠,٣	٠,٠	(٠,٠)	(٠,٠)	٠,٤	٠,٣	٠,٠
تأمين	٠,١	٠,١	٠,١	٠,٠	(٠,٠)	(٠,٠)	٠,١	٠,١	٠,٠
مخصص خسائر الائتمان المتوقعة بشأن الذمم المدينة التجارية	٠,١	٠,٠	٠,١	(٠,٠)	٠,٠	٠,٠	٠,٤	٠,١	٠,٣
صيانة الثلاجات	٠,١	٠,١	٠,١	(٠,٠)	(٠,٠)	(٠,٠)	٠,١	٠,١	٠,٠
مصاريف إيجار	٠,٢	٠,١	٠,٠	(٠,١)	(٠,٠)	(٠,٢)	٠,١	٠,٠	٠,١
سفرات العمل	٠,١	٠,١	٠,٠	(٠,٠)	(٠,٠)	(٠,١)	٠,٠	٠,٠	٠,٠
قرطاسية ومطبوعات	٠,٠	٠,٠	٠,٠	(٠,٠)	(٠,٠)	(٠,٠)	٠,٠	٠,٠	٠,٠
إطفاء	٠,٠	٠,٠	٠,٠	٠,٠	٠,٠	٠,٠	٠,٠	٠,٠	٠,٠
مخصص خسائر الائتمان المتوقعة للموجودات المالية المتداولة الأخرى	٠,١	٠,٠	٠,٠	(٠,١)	-	(٠,١)	٠,٠	٠,٠	٠,٠
حجز الميناء / تكاليف كهرباء	٠,٠	٠,٠	٠,٠	(٠,٠)	-	(٠,٠)	٠,١	٠,١	٠,٠
أخرى	٠,٢	٠,٢	٠,٤	٠,٠	٠,٢	٠,٢	٠,١	٠,١	٠,١
<b>الإجمالي</b>	<b>٨,٣</b>	<b>٨,٤</b>	<b>٨,٩</b>	<b>٠,١</b>	<b>٠,٥</b>	<b>٠,٦</b>	<b>٩,١</b>	<b>٧,٨</b>	<b>١,٣</b>

المصدر: القوائم المالية المراجعة للسنوات المالية المنتهية في ٣١ ديسمبر ٢٠١٨م و٢٠١٩م و٢٠٢٠م والقوائم المالية المفحوصة لفترة الثلاثة أشهر المنتهية في ٣١ مارس ٢٠٢١م ومعلومات إدارة الشركة.

## تكاليف موظفين

تتمثل تكاليف الموظفين بالرواتب الأساسية لموظفي البيع والتوزيع وتكلفة الموظفين المستأجرين (من شركات استقدام) وبدل السكن والتكاليف الحكومية وتكلفة التأمين الطبي والعلاوات بالإضافة إلى التكاليف والمزايا الأخرى ذات الصلة.

انخفضت تكاليف الموظفين بنسبة ١,١٪ من ٩٣,٤ مليون ريال سعودي في السنة المالية ٢٠١٨م لتصل إلى ٩٢,٤ مليون ريال سعودي في السنة المالية ٢٠١٩م، وذلك تماشيًا مع انخفاض عدد الموظفين من ١,٧٢٣ موظف إلى ١,٦٤٣ موظف خلال نفس الفترة، في حين ارتفعت تكاليف الموظفين كنسبة مئوية من إجمالي الإيرادات إلى ٣,٨٪.

ارتفعت تكاليف الموظفين بنسبة ١٥,٩٪ لتصل إلى ١٠٧,٠ مليون ريال سعودي في السنة المالية ٢٠٢٠م، وذلك بسبب ارتفاع الرواتب الأساسية لموظفي الشركة والموظفين المستأجرين (من شركات استقدام) ونتيجة لارتفاع الرسوم الحكومية المتعلقة بالعمالة الوافدة (الرسوم المتعلقة بتجديد الإقامات) بالإضافة إلى ارتفاع المكافآت من ٢,٩ مليون ريال سعودي إلى ٤,٩ مليون ريال سعودي تماشيًا مع ارتفاع الإيرادات وأرباح الفترة.

ارتفعت تكاليف الموظفين بنسبة ١,٠٪ من ٢٦,٠ مليون ريال سعودي في فترة الثلاثة أشهر المنتهية في ٣١ مارس ٢٠٢٠م إلى ٢٦,٢ مليون ريال سعودي في فترة الثلاثة أشهر المنتهية في ٣١ مارس ٢٠٢١م نتيجة ارتفاع عدد الموظفين بنحو ١٨ موظف خلال نفس الفترة.

## مصاريف تسويق

تتمثل مصاريف التسويق بتكلفة الإعلانات والحملات التسويقية للعلامات التجارية، وتحديدًا علامات دواجن دو ومنتجات داري ومنتجات مونتانا ومنتجات كوبوليفيا ومنتجات بريزيدنت ولامبوستون (لمنتجات البطاطس المجمدة) والأسماك وبعض العلامات التجارية الأخرى. مثلت منتجات دواجن دو ما نسبته ٤٧,٨٪ من إجمالي مصاريف التسويق خلال نفس الفترة. يشار إلى أن شركة المنجم للأغذية تحملت ٢٥,٠٪ من تكاليف التسويق لدواجن دو ما قبل السنة المالية ٢٠١٨م وفقًا لعقد اتفاقية حق الامتياز المبرمة مع مجموعة دو آنذاك. وبدءًا من منتصف السنة المالية ٢٠١٨، حيث تم تأسيس شركة فرانس بولتري، تحملت شركة المنجم للأغذية كامل تكلفة تسويق العلامة التجارية «دو»، حيث تمثل منتجات الدواجن الفرنسية «دو» نحو ٢٥٪ من مبيعات شركة المنجم للأغذية وذات ربحية جيدة وتتمتع بحصة سوقية رائدة مقارنة بالمنافسين.

ارتفعت مصاريف التسويق بنسبة ١٢,٥٪ من ٢٣,١ مليون ريال سعودي في السنة المالية ٢٠١٨م إلى ٢٦,٠ مليون ريال سعودي في السنة المالية ٢٠١٩م، وذلك يعود بشكل رئيسي إلى ارتفاع مصاريف تسويق العلامة التجارية لدواجن دو تماشيًا مع زيادة نسبة تحمل الشركة حيث بلغت ١٠٠,٠٪ في السنة المالية ٢٠١٩م مما أدى إلى ارتفاع نسبة مصاريف التسويق من إجمالي الإيرادات إلى ١,١٪ في السنة المالية ٢٠١٩م.

ارتفعت مصاريف التسويق بنسبة ٢٠,١٪ لتصل إلى ٣١,٢ مليون ريال سعودي في السنة المالية ٢٠٢٠م، وذلك بسبب ارتفاع مصاريف تسويق العلامة التجارية مونتانا تماشيًا مع زيادة نسبة تحمل الشركة حيث بلغت ١٠٠,٠٪ خلال السنة المالية ٢٠٢٠م نتيجة عدم قدرة أحد موردي منتجات مونتانا التسويق المباشر في السوق السعودي بسبب التأخر في استكمال بعض متطلبات هيئة الغذاء والدواء السعودية خلال نفس الفترة. بالإضافة إلى التسويق لمنتج بريزيدنت الجديد الذي تمت إضافته إلى باقة المنتجات التي يتم توزيعها خلال نفس الفترة.

ارتفعت مصاريف التسويق بنسبة ٣٠,٦٪ من ٦,٣ مليون ريال سعودي في فترة الثلاثة أشهر المنتهية في ٣١ مارس ٢٠٢٠م إلى ٨,٢ مليون ريال سعودي في فترة الثلاثة أشهر المنتهية في ٣١ مارس ٢٠٢١م نتيجة زيادة حملات الدعاية والإعلان، حيث لم تكن هنالك العديد من الحملات الدعائية في فترة الثلاثة أشهر المنتهية في ٣١ مارس ٢٠٢٠م نتيجة لتداعيات جائحة كورونا آنذاك.

## الاستهلاك

تتعلق مصاريف الاستهلاك بشكل رئيسي باستهلاكات الشاحنات والمباني والتلاجات وأصول أخرى. ارتفعت مصاريف الاستهلاك بنسبة ٨,١٪ من ٢٢,٩ مليون ريال سعودي في السنة المالية ٢٠١٨م إلى ٢٤,٧ مليون ريال سعودي في السنة المالية ٢٠١٩م، ويعود ذلك إلى ارتفاع مصاريف الاستهلاكات المتعلقة بمعدات المناولة والتشغيل بالإضافة إلى استهلاك الشاحنات المضافة خلال السنة السابقة، حيث بلغ اسطول النقل للشركة من وسائل النقل المملوكة (شاحنات وسيارات سيدان) ٧٧٩ وسيلة نقل في السنة المالية ٢٠١٩م وارتفعت نسبة مصاريف الاستهلاك من إجمالي الإيرادات إلى ١,٠٪ في السنة المالية ٢٠١٩م.

ارتفعت مصاريف الاستهلاك بنسبة ١,٠٪ لتصل إلى ٢٥,٠ مليون ريال سعودي في السنة المالية ٢٠٢٠م، وذلك بسبب ارتفاع مصاريف الاستهلاك المتعلقة بالمباني والسيارات خلال نفس الفترة.

انخفضت مصاريف الاستهلاك بنسبة ٣,٥٪ من ٦,٢ مليون ريال سعودي في فترة الثلاثة أشهر المنتهية في ٣١ مارس ٢٠٢٠م إلى ٦,٠ مليون ريال سعودي في فترة الثلاثة أشهر المنتهية في ٣١ مارس ٢٠٢١م نتيجة انخفاض مصاريف الاستهلاك المتعلقة بالمباني والشاحنات نتيجة للاستعدادات خلال نفس الفترة.

## منافع عامة

تتعلق مصاريف المنافع العامة بشكل رئيسي بمصاريف الكهرباء بالإضافة إلى مصاريف الاتصالات والمياه والمنافع الأخرى ، حيث مثلت مصاريف الكهرباء الجزء الأكبر من هذا البند خلال السنوات المالية ٢٠١٨م و٢٠١٩م و٢٠٢٠م. انخفضت مصاريف المنافع العامة بنسبة ١٢,٣٪ من ١٤,٦ مليون ريال سعودي في السنة المالية ٢٠١٨م إلى ١٢,٨ مليون ريال سعودي في السنة المالية ٢٠١٩م، وذلك نتيجة لانخفاض مصاريف الكهرباء والاتصالات بالإضافة إلى مصاريف المياه نتيجة للإغلاق المؤقت لفرع مدينة بريدة بسبب الحريق الذي اندلع فيه خلال السنة المالية ٢٠١٨م. حيث انخفضت نسبة مصاريف المنافع العامة من إجمالي الإيرادات من ٠,٦٪ إلى ٠,٥٪ في السنة المالية ٢٠١٩م.

استقرت مصاريف المنافع العامة نسبياً حيث بلغت ١٢,٨ مليون ريال سعودي في السنة المالية ٢٠٢٠م.

استقرت مصاريف المنافع العامة نسبياً في فترة الثلاثة أشهر المنتهية في ٣١ مارس ٢٠٢٠م و٢٠٢١م حيث بلغت ٢,٩ مليون ريال سعودي خلال نفس الفترة.

## عمولة مبيعات

تتعلق عمولة المبيعات بنسب تحقيق أهداف المبيعات وتحصيل المديونيات من قبل موظفي البيع بالشركة. يتم احتساب عمولة المبيعات بناء على معادلة تشمل عدة عوامل خاصة بعملية البيع (منها حجم العملية، والموقع الجغرافي للعميلة، وحجم العميل، ونوع المنتج).

انخفضت عمولة المبيعات بنسبة ٢,٩٪ من ١٢,٥ مليون ريال سعودي في السنة المالية ٢٠١٨م إلى ١٢,١ مليون ريال سعودي في السنة المالية ٢٠١٩م، وذلك نتيجة لانخفاض إجمالي الإيرادات خلال نفس الفترة حيث استقرت نسبة عمولة المبيعات من إجمالي الإيرادات عند ٠,٥٪ في السنوات المالية ٢٠١٨م و٢٠١٩م.

انخفضت عمولة المبيعات بنسبة ٢,٢٪ لتصل إلى ١١,٩ مليون ريال سعودي في السنة المالية ٢٠٢٠م، إلا أنها استقرت نسبة عمولة المبيعات من إجمالي المبيعات عند ٠,٥٪ خلال نفس الفترة.

انخفضت عمولة المبيعات بنسبة ١٣,٠٪ من ٣,٣ مليون ريال سعودي في فترة الثلاثة أشهر المنتهية في ٣١ مارس ٢٠٢٠م إلى ٢,٩ مليون ريال سعودي في فترة الثلاثة أشهر المنتهية في ٣١ مارس ٢٠٢١م تماشياً مع انخفاض الإيرادات خلال نفس الفترة حيث استقرت نسبة عمولة المبيعات من إجمالي الإيرادات عند ٠,٥٪.

## تحميل وتنزيل

تتعلق مصاريف التحميل والتنزيل بتكاليف التوصيل والتحميل للعملاء وبين الفروع وتكاليف المنصات الخشبية المستخدمة (الطلبات). ارتفعت مصاريف التحميل والتنزيل بنسبة ٩,٠٪ من ١٠,٦ مليون ريال سعودي في السنة المالية ٢٠١٨م إلى ١١,٦ مليون ريال سعودي في السنة المالية ٢٠١٩م، ويعزى ذلك إلى ارتفاع تكاليف التوصيل للعملاء وتكاليف التوصيل بين الفروع خلال نفس الفترة. حيث أنه بعد حريق فرع مدينة بريدة خلال سنة ٢٠١٨م، قامت الشركة بتلبية احتياجات عملاء ذلك الفرع من خلال إرسال المنتجات من فرع مدينة الرياض إلى مدينة بريدة بشكل مباشر، بالإضافة إلى ذلك، استأجرت فرعاً مؤقتاً بمدينة بريدة وقامت بإمداده بالمنتجات من مختلف الفروع مما أدى إلى ارتفاع مصاريف النقل والتوصيل خلال نفس الفترة.

انخفضت مصاريف التحميل والتنزيل بنسبة ٧,٣٪ لتصل إلى ١٠,٧ مليون ريال سعودي في السنة المالية ٢٠٢٠م، وذلك يعود إلى انخفاض تكاليف توصيل المنتجات إلى العملاء، حيث كانت الشركة تقوم بتوصيل منتجات عملاء مدينة بريدة من فرع مدينة الرياض بسبب الحريق الذي اندلع بالفرع خلال سنة ٢٠١٨م، وبعد ذلك قامت الشركة بإعادة افتتاح فرعها الجديد في مدينة بريدة والذي أدى إلى انخفاض تكاليف التوصيل إلى عملائها بالمنطقة.

انخفضت مصاريف التحميل والتنزيل بنسبة ٣,٤٪ من ٢,٢ مليون ريال سعودي في فترة الثلاثة أشهر المنتهية في ٣١ مارس ٢٠٢٠م إلى ٣,١ مليون ريال سعودي في فترة الثلاثة أشهر المنتهية في ٣١ مارس ٢٠٢١م نتيجة انخفاض عمليات التوصيل والتحميل بما يتماشى مع انخفاض الإيرادات خلال نفس الفترة.

## مصاريف تشغيل سيارات

تتمثل مصاريف تشغيل السيارات في تكلفة الوقود وتغيير الزيوت والصيانة لوسائل النقل الخاصة بالشركة. ارتفعت مصاريف تشغيل السيارات بنسبة ٣,٤٪ من ٨,٢ مليون ريال سعودي في السنة المالية ٢٠١٨م إلى ٨,٥ مليون ريال سعودي في السنة المالية ٢٠١٩م، وذلك نتيجة لارتفاع مصاريف الوقود خلال نفس الفترة.

انخفضت مصاريف تشغيل السيارات بنسبة ٧,٠٪ لتصل إلى ٧,٩ مليون ريال سعودي في السنة المالية ٢٠٢٠م نتيجة لتداعيات جائحة كورونا ومنها الحجر الجزئي والكلي الذي فرضته السلطات خلال نفس الفترة والتي حجّمت استخدام السيارات وبالتالي انخفض استخدام الوقود والمصاريف الأخرى المتعلقة بتشغيل السيارات.

ارتفعت مصاريف تشغيل السيارات بنسبة ١١,٤٪ من ١,٩ مليون ريال سعودي في فترة الثلاثة أشهر المنتهية في ٣١ مارس ٢٠٢٠م إلى ٢,١ مليون ريال سعودي في فترة الثلاثة أشهر المنتهية في ٣١ مارس ٢٠٢١م نتيجة ارتفاع مصاريف الصيانة بمقدار ١١٤ ألف ريال سعودي تماشياً مع احتياجات الصيانة، بالإضافة لارتفاع مصاريف الوقود بمقدار ٦٩ ألف ريال سعودي نتيجة لارتفاع أسعار الوقود خلال نفس الفترة.



## التأمين

تتعلق مصاريف التأمين بالتأمين على السيارات وتأمين الحريق والحوادث العامة. ارتفعت مصاريف التأمين بنسبة ١٧,٧٪ من ٣,٠ مليون ريال سعودي في السنة المالية ٢٠١٨م إلى ٣,٥ مليون ريال سعودي في السنة المالية ٢٠١٩م، نتيجة لأثر الحريق الذي اندلع بفرع مدينة بريدة في خلال السنة المالية ٢٠١٨م والذي أدى إلى زيادة تكلفة وثيقة التأمين لسنة ٢٠١٩م.

استقرت مصاريف التأمين نسبياً حيث بلغت ما قيمته ٣,٣ مليون ريال سعودي في السنة المالية ٢٠٢٠م.

انخفضت مصاريف التأمين بنسبة ٣,١٪ من ٨٤٩ ألف ريال سعودي في فترة الثلاثة أشهر المنتهية في ٣١ مارس ٢٠٢٠م إلى ٨٢٢ ألف ريال سعودي في فترة الثلاثة أشهر المنتهية في ٣١ مارس ٢٠٢١م نتيجة انخفاض مصاريف التأمين على السيارات خلال نفس الفترة.

## مخصص خسائر الائتمان المتوقعة بشأن الذمم المدينة التجارية

تقوم الشركة بتطبيق الطريقة المبسطة عند احتساب خسائر الائتمان المتوقعة بشأن الذمم المدينة التجارية. عليه، لا تقوم الشركة بمتابعة التغيرات في مخاطر الائتمان ولكن تقوم بدلاً من ذلك بإثبات مخصص الخسارة بناءً على خسائر الائتمان المتوقعة بشأن الذمم المدينة التجارية بتاريخ إعداد القوائم المالية. قامت الشركة بإنشاء مصفوفة لاحتساب المخصصات استناداً إلى خبراتها السابقة في خسائر الائتمان والتي يتم تعديلها بالعوامل المستقبلية الخاصة بالمدينين بالإضافة إلى البيئة الاقتصادية.

انخفض مصروف مخصص خسائر الائتمان المتوقعة بشأن الذمم المدينة التجارية بنسبة ٤٩,٧٪ من ٢,١ مليون ريال سعودي في السنة المالية ٢٠١٨م إلى ١,٠ مليون ريال سعودي في السنة المالية ٢٠١٩م.

ارتفع مصروف مخصص خسائر الائتمان المتوقعة بشأن الذمم المدينة التجارية بنسبة ١١١,١٪ ليصل إلى ٢,٢ مليون ريال سعودي في السنة المالية ٢٠٢٠م وفقاً للتقييم الاكوتاري.

ارتفع مصروف مخصص خسائر الائتمان المتوقعة بشأن الذمم المدينة التجارية بنسبة ٣٠٥,٦٪ من ٥٩١ ألف ريال سعودي في فترة الثلاثة أشهر المنتهية في ٣١ مارس ٢٠٢٠م إلى ٢,٤ مليون ريال سعودي في فترة الثلاثة أشهر المنتهية في ٣١ مارس ٢٠٢١م حسب سياسة مخصص الائتمان.

## صيانة الثلاجات

تتعلق مصاريف صيانة الثلاجات بمصاريف إصلاح الثلاجات وصيانة غرف التبريد. انخفضت مصاريف صيانة الثلاجات بنسبة ١٩,٢٪ من ٢,٧ مليون ريال سعودي في السنة المالية ٢٠١٨م إلى ٢,١ مليون ريال سعودي في السنة المالية ٢٠١٩م، وذلك بسبب انخفاض مصاريف صيانة غرف التبريد خلال نفس الفترة. استقرت مصاريف صيانة الثلاجات نسبياً حيث بلغت ٢,١ مليون ريال سعودي في السنة المالية ٢٠٢٠م. والجدير بالذكر أن المصاريف المتعلقة بالصيانة تتذبذب بناءً على احتياجات الشركة للصيانة خلال نفس الفترة.

ارتفعت مصاريف صيانة الثلاجات بنسبة ٣٦,٣٪ من ٤١٣ ألف ريال سعودي في فترة الثلاثة أشهر المنتهية في ٣١ مارس ٢٠٢٠م إلى ٥٦٣ ألف ريال سعودي في فترة الثلاثة أشهر المنتهية في ٣١ مارس ٢٠٢١م تماشياً مع ارتفاع احتياجات الصيانة للثلاجات خلال نفس الفترة.

## مصاريف إيجار

يتعلق بند إيجار قصير الأجل بإيجار سيارات تستأجرها الشركة في عمليات البيع والتوزيع. انخفضت تكاليف الإيجارات من ٤,٧ مليون ريال سعودي في السنة المالية ٢٠١٨م إلى ٤,٣ مليون ريال سعودي في السنة المالية ٢٠١٩م، ثم ١,٥ مليون ريال سعودي في السنة المالية ٢٠٢٠م، نتيجة لتطبيق الشركة للمعيار الدولي للتقرير المالي رقم ١٦ خلال السنة المالية ٢٠١٩م.

انخفضت تكاليف الإيجارات بنسبة ٥٢,١٪ من ٣٣٢ ألف ريال سعودي في فترة الثلاثة أشهر المنتهية في ٣١ مارس ٢٠٢٠م إلى ١٥٩ ألف ريال سعودي في فترة الثلاثة أشهر المنتهية في ٣١ مارس ٢٠٢١م نتيجة إيجار ثلاجة بديله لضع القصيم حتى فبراير ٢٠٢٠م بمبلغ ١٤٠ ألف ريال سعودي.

## مصاريف سفريات عمل

تتعلق مصاريف سفريات العمل بتكاليف رحلات السفر للموظفين لتلبية احتياجات الشركة، وتتمثل في تذاكر الطيران والإقامة في الفنادق وبدلات السفر، وتمثل في غالبيتها رحلات عمل داخلية. انخفضت مصاريف سفريات العمل بنسبة ٦,٨٪ من ١,٥ مليون ريال سعودي في السنة المالية ٢٠١٨م إلى ١,٤ مليون ريال سعودي في السنة المالية ٢٠١٩م وذلك بسبب الانخفاض في عدد رحلات السفر الداخلي لموظفي شركة المنجم للأغذية. انخفضت سفريات العمل بنسبة ٢٢,٠٪ لتصل إلى ١,١ مليون ريال سعودي في السنة المالية ٢٠٢٠م، وذلك بسبب انخفاض عدد رحلات العمل خلال الفترة بسبب جائحة كورونا.

ارتفعت مصاريف سفريات العمل بنسبة ٤,١٪ من ٢٨٦ ألف ريال سعودي في فترة الثلاثة أشهر المنتهية في ٣١ مارس ٢٠٢٠م إلى ٢٩٨ ألف ريال سعودي في فترة الثلاثة أشهر المنتهية في ٣١ مارس ٢٠٢١م نتيجة لرفع قيود السفر مما أدى لارتفاع عدد الرحلات ومصاريف السفريات الداخلية خلال نفس الفترة.

## قرطاسية ومطبوعات

تتمثل مصاريف القرطاسية والمطبوعات في تكاليف الورق والأحبار بالإضافة إلى بعض مصاريف القرطاسية الأخرى. انخفضت مصاريف القرطاسية والمطبوعات بنسبة ٢٥,١٪ من ٩٧٦ ألف ريال سعودي في السنة المالية ٢٠١٨م إلى ٧٣١ ألف ريال سعودي في السنة المالية ٢٠١٩م، وذلك يعزى إلى انخفاض مصاريف الطباعة، واستمرت بالانخفاض لتصل إلى ٦٩١ ألف ريال سعودي في السنة المالية ٢٠٢٠م.

ارتفعت مصاريف القرطاسية والمطبوعات بنسبة ٢٤٠,٤٪ من ٥٧ ألف ريال سعودي في فترة الثلاثة أشهر المنتهية في ٣١ مارس ٢٠٢٠م إلى ١٩٣ ألف ريال سعودي في فترة الثلاثة أشهر المنتهية في ٣١ مارس ٢٠٢١م نتيجة ارتفاع مصاريف الطباعة بمقدار ٩٣ ألف ريال سعودي بسبب تغيير تصميم شعار الشركة وما صاحب ذلك من تغيير المطبوعات التجارية، بخلاف مصاريف الأحبار للطابعات بمقدار ٣١ ألف ريال سعودي خلال نفس الفترة.

## إطفاء

تتمثل مصاريف الإطفاء في مصاريف إطفاء الموجودات غير الملموسة وهي تتعلق ببرامج التقنية المعلوماتية التي تستخدمها الشركة. ارتفعت مصاريف الإطفاء بنسبة ٤٠,٥٪ من ٣٧ ألف ريال سعودي في السنة المالية ٢٠١٨م إلى ٥٢ ألف ريال سعودي في السنة المالية ٢٠١٩م، واستمرت بالارتفاع لتصل إلى ٦٨ ألف ريال سعودي في السنة المالية ٢٠٢٠م وذلك تماشياً مع الإضافات في برامج التقنية المعلوماتية خلال نفس الفترة.

ارتفعت مصاريف الإطفاء بنسبة ٢٢٧,٢٪ من ١٤ ألف ريال سعودي في فترة الثلاثة أشهر المنتهية في ٣١ مارس ٢٠٢٠م إلى ٤٧ ألف ريال سعودي في فترة الثلاثة أشهر المنتهية في ٣١ مارس ٢٠٢١م نتيجة إضافات تتعلق ببرامج التقنية المعلوماتية خلال نفس الفترة.

## مخصص خسائر الائتمان المتوقعة للموجودات المالية المتداولة الأخرى

بلغت ١,٧ مليون ريال سعودي في السنة المالية ٢٠١٨م، وتعلقت بمطالبة أحد الموردين عن نسبة مشاركته في تكاليف التسويق، وقامت الشركة بشطب كامل قيمة المطالبة وذلك لعدم وجود توقع للشركة في استرداد هذه المبالغ.

## حجز الميناء / تكاليف كهرباء

تتكون حجز الميناء / تكاليف كهرباء من رسوم الكهرباء والتخزين في الميناء بالإضافة إلى رسوم التأخر في إعادة الحاويات (الكونتینرز) إلى الشركات المستأجر منها. بلغت مصاريف حجز الأرضيات وتكاليف الكهرباء ١,١ مليون ريال سعودي في السنة المالية ٢٠١٨م، والجدير بالذكر أنه تمت إعادة تصنيف هذا البند ضمن المصاريف العمومية والإدارية بالسنة المالية ٢٠١٩م.

انخفضت مصاريف حجز الأرضيات وتكاليف الكهرباء بنسبة ٢٦,٦٪ من ٤٦٥ ألف ريال سعودي في فترة الثلاثة أشهر المنتهية في ٣١ مارس ٢٠٢٠م إلى ٣٤١ ألف ريال سعودي في فترة الثلاثة أشهر المنتهية في ٣١ مارس ٢٠٢١م نتيجة انخفاض مصاريف الكهرباء والتخزين بمقدار ٢٠٥ ألف ريال سعودي، وقابل هذا لانخفاض ارتفاع في رسوم على وزن البضائع بالطريق بمقدار ٦٩ ألف ريال سعودي خلال نفس الفترة.

## المصاريف الأخرى

تتعلق المصاريف الأخرى بمصاريف إيجار المستودعات والتكاليف المتعلقة بنقل النقود من الفروع إلى البنوك. انخفضت المصاريف الأخرى بنسبة ٤٩,٠٪ من ٤,٢ مليون ريال سعودي في السنة المالية ٢٠١٨م إلى ٢,١ مليون ريال سعودي في السنة المالية ٢٠١٩م، تماشياً مع انخفاض مصاريف الإيجار إثر تطبيق الشركة للمعيار الدولي للتقارير المالية رقم ١٦ خلال نفس الفترة.

ارتفعت المصاريف الأخرى بنسبة ٢٩٢,٤٪ لتصل إلى ٨,٤ مليون ريال سعودي في السنة المالية ٢٠٢٠م، وذلك يعود إلى ارتفاع مصاريف الضرائب الإنتقائية غير المستردة من ٢٥١ ألف ريال سعودي إلى ٣,٩ مليون ريال سعودي خلال نفس الفترة. علماً بأن هذه المصاريف تعتبر غير متكررة نظراً لإيقاف الشركة استيراد المنتجات المحتوية على سكر. كما أن الشركة قد تقدمت باعتراض لدى هيئة الزكاة والضريبة والجمارك على المبالغ المسددة ولم تتلقى رداً حتى تاريخ النشر.

ارتفعت المصاريف الأخرى بنسبة ٤١,٩٪ من ٧٨٧ ألف ريال سعودي في فترة الثلاثة أشهر المنتهية في ٣١ مارس ٢٠٢٠م إلى ١,١ مليون ريال سعودي في فترة الثلاثة أشهر المنتهية في ٣١ مارس ٢٠٢١م نتيجة ارتفاع ضريبة القيمة المضافة غير المستردة بمقدار ٩٩ ألف ريال سعودي خلال نفس الفترة.

## ٨-١-٦-٦ المصاريف العمومية والإدارية

الجدول (١١-٦): المصاريف العمومية والإدارية للسنوات المالية المنتهية في ٣١ ديسمبر ٢٠١٨م و٢٠١٩م و٢٠٢٠م وفترة الثلاثة أشهر المنتهية في ٣١ مارس ٢٠٢٠م و٢٠٢١م.

التغير للفترة ٢٠٢٠م-٢٠٢١م	فترة الثلاثة أشهر المنتهية في ٣١ مارس ٢٠٢١م (معلومات الإدارة)	فترة الثلاثة أشهر المنتهية في ٣١ مارس ٢٠٢٠م (معلومات الإدارة)	نمو مركب ٢٠١٨م- ٢٠٢٠م	نمو سنوي ٢٠١٩م- ٢٠٢٠م	نمو سنوي ٢٠١٨م- ٢٠١٩م	السنة المالية ٢٠٢٠م (المراجعة)	السنة المالية ٢٠١٩م (المراجعة)	السنة المالية ٢٠١٨م (المراجعة)	الف ريال سعودي
(%)٩,٦	٣,٦١٩	٤,٠٠٢	%١٠,٤	%١١,٠	%٩,٩	١٥,٤٥٢	١٣,٩٢٦	١٢,٦٧٠	تكاليف الموظفين
-	-	-	-	%١,١	-	٢,٥٠٥	٢,٤٧٨	-	حجز الميناء / تكاليف كهرباء
%٥,٧	٣٣٧	٣١٩	(%)١٦,٦	%٧,٧	(%)٣٥,٤	١,٢٨٢	١,١٩٠	١,٨٤١	إطفاء
%٢,٤	٢٨٩	٢٨٢	(%)٩,٤	(%)١٠,٤	(%)٨,٥	٩٨٦	١,١٠٠	١,٢٠٢	رسوم بنكية
%٣,١	١٨٠	١٧٥	%٤,٩	%٢١,٨	(%)٩,٦	٧٢١	٥٩٢	٦٥٥	منافع عامة
%٣,٧	١٠٨	١٠٤	(%)٢١,١	%٢٨,٣	(%)٥١,٤	٤١٣	٣٢٢	٦٦٣	استهلاك
%١٩٨,٧	٢٣٣	٧٨	(%)١٣,٢	%٨,١	(%)٣٠,١	٣٠٨	٢٨٥	٤٠٨	أتعاب مهنية
%٤,٨	٨٠	٧٦	%٤١,٠	%٩٢,٣	%٣,٤	٣٥٠	١٨٢	١٧٦	إصلاح وصيانة
(%)٥٢,١	٨	١٧	(%)٣٦,٢	(%)٥٥,٥	(%)٩,٤	٧٣	١٦٤	١٨١	مواصلات وسفر
(%)٥٧,١	١١٠	٢٥٨	(%)٣٨,٩	(%)٣٨,٤	(%)٣٩,٤	٩١٧	١,٤٨٩	٢,٤٥٧	مصاريف أخرى
(%)٦,٥	٤,٩٦٥	٥,٣١٠	%٦,٦	%٥,٩	%٧,٣	٢٣,٠٠٧	٢١,٧٢٨	٢٠,٢٥٣	إجمالي المصاريف العمومية والإدارية
									مؤشرات الأداء الرئيسية
١	٩٣	٩٢	(١)	(١)	-	٨٧	٨٨	٨٨	عدد الموظفين شامل الموظفين المستأجرين (من شركات استقدام)
									كنسبة من إجمالي الإيرادات
٠,٠	%٠,٦	%٠,٦	٠,١	٠,٠	٠,١	%٠,٦	%٠,٦	%٠,٥	تكاليف الموظفين
٠,٠	%٠,٠	%٠,٠	٠,١	(٠,٠)	٠,١	%٠,١	%٠,١	%٠,٠	حجز الميناء / تكاليف كهرباء
٠,١	%٠,١	%٠,٠	(٠,٠)	٠,٠	(٠,٠)	%٠,١	%٠,٠	%٠,١	إطفاء
٠,٠	%٠,٠	%٠,٠	(٠,٠)	(٠,٠)	(٠,٠)	%٠,٠	%٠,٠	%٠,٠	أعباء بنكية
٠,٠	%٠,٠	%٠,٠	٠,٠	٠,٠	(٠,٠)	%٠,٠	%٠,٠	%٠,٠	منافع عامة
٠,٠	%٠,٠	%٠,٠	(٠,٠)	٠,٠	(٠,٠)	%٠,٠	%٠,٠	%٠,٠	استهلاك
٠,٠	%٠,٠	%٠,٠	(٠,٠)	٠,٠	(٠,٠)	%٠,٠	%٠,٠	%٠,٠	أتعاب مهنية
٠,٠	%٠,٠	%٠,٠	٠,٠	٠,٠	٠,٠	%٠,٠	%٠,٠	%٠,٠	إصلاح وصيانة
٠,٠	%٠,٠	%٠,٠	(٠,٠)	(٠,٠)	(٠,٠)	%٠,٠	%٠,٠	%٠,٠	مواصلات وسفر
٠,٠	%٠,٠	%٠,٠	(٠,١)	(٠,٠)	(٠,٠)	%٠,٠	%٠,١	%٠,١	أخرى
٠,٠	%٠,٨	%٠,٨	٠,١	٠,٠	٠,١	%٠,٩	%٠,٩	%٠,٨	الإجمالي

المصدر: القوائم المالية المراجعة للسنوات المالية المنتهية في ٣١ ديسمبر ٢٠١٨م و٢٠١٩م و٢٠٢٠م والقوائم المالية المفحوصة لفترة الثلاثة أشهر المنتهية في ٣١ مارس ٢٠٢١م ومعلومات إدارة الشركة.

## تكاليف موظفين

تتمثل تكاليف الموظفين بالرواتب الأساسية لموظفي الأقسام الإدارية والعامه بالشركة بما في ذلك تكلفة الموظفين المستأجرين (من شركات استخدام) وبدل السكن والتكاليف الحكومية وتكلفة التأمين الطبي والعلاوات بالإضافة إلى التكاليف والمزايا الأخرى.

ارتفعت تكاليف الموظفين بنسبة ٩,٩% من ١٢,٧ مليون ريال سعودي في السنة المالية ٢٠١٨م إلى ١٣,٩ مليون ريال سعودي في السنة المالية ٢٠١٩م، وذلك نتيجة لانخفاض المبالغ المستلمة من صندوق تنمية الموارد البشرية فيما يتعلق بالدعم التي تستلمه الشركة لتوظيف السعوديين من ٣٤٠ ألف ريال سعودي في السنة المالية ٢٠١٨م إلى ١١ ألف ريال سعودي في السنة المالية ٢٠١٩م، كما وارتفعت تكاليف الموظفين كنسبة مئوية من إجمالي الإيرادات من ٠,٥% إلى ٠,٦%.

ارتفعت تكاليف الموظفين بنسبة ١١,٠% لتصل إلى ١٥,٥ مليون ريال سعودي في السنة المالية ٢٠٢٠م، وذلك بسبب ارتفاع الرسوم الحكومية المتعلقة بالعمالة الوافدة (الرسوم المتعلقة بتجديد الإقامة) بالإضافة إلى ارتفاع المكافآت من ١,٠ مليون ريال سعودي إلى ١,٦ مليون ريال سعودي تماشياً مع ارتفاع إيرادات وأرباح الشركة لنفس الفترة.

انخفضت تكاليف الموظفين بنسبة ٩,٦% من ٤,٠ مليون ريال سعودي في فترة الثلاثة أشهر المنتهية في ٣١ مارس ٢٠٢٠م إلى ٣,٦ مليون ريال سعودي في فترة الثلاثة أشهر المنتهية في ٣١ مارس ٢٠٢١م نتيجة انخفاض المكافآت والحوافز بمقدار ٢٨٢ ألف ريال سعودي جراء انخفاض المبيعات والأرباح خلال الفترة، وانخفاض المبالغ المستلمة من صندوق تنمية الموارد البشرية بمقدار ١٠٦ ألف ريال سعودي خلال نفس الفترة.

## حجز الميناء / تكاليف كهرباء

تتكون مصاريف حجز الميناء / تكاليف كهرباء في الميناء من رسوم الكهرباء والتخزين في الميناء بالإضافة إلى رسوم التأخر في إعادة الحاويات (الكونتينر) إلى الشركات المستأجر منها حيث تمت إعادة تصنيف هذا البند ضمن المصاريف الإدارية والعمومية في السنة المالية ٢٠١٩م. استقرت مصاريف حجز الميناء / تكاليف كهرباء عند ٢,٥ مليون ريال سعودي في السنة المالية ٢٠٢٠م، على الرغم من ارتفاع تكاليف الكهرباء والتخزين في الميناء حيث قابل ذلك انخفاض في رسوم التأخر في إعادة الحاويات إلى الموانئ نتيجة المبادرات المقدمة من الحكومة السعودية لتقليل آثار جائحة كورونا خلال نفس الفترة.

## إطفاء

تتعلق مصاريف الإطفاء بمصاريف اطفاء الموجودات غير الملموسة وبشكل رئيسي رخص برنامج اوراكل. انخفضت مصاريف الإطفاء بنسبة ٣٥,٤% من ١,٨ مليون ريال سعودي في السنة المالية ٢٠١٨م إلى ١,٢ مليون ريال سعودي في السنة المالية ٢٠١٩م حيث يعود ذلك إلى اطفاء برنامج اوراكل وبرامج تقنية معلومات أخرى بالكامل خلال الفترات المذكورة.

ارتفعت مصاريف الإطفاء بنسبة ٧,٧% لتصل إلى ١,٢ مليون ريال سعودي في السنة المالية ٢٠٢٠م، ويعزى ذلك إلى الإضافات إلى الموجودات غير الملموسة بقيمة ٦١٠ ألف ريال سعودي خلال السنة المالية ٢٠٢٠م المتعلقة ببرنامج اوراكل وبرامج تقنية معلومات أخرى.

ارتفعت مصاريف الإطفاء بنسبة ٥,٧% من ٣١٩ ألف ريال سعودي في فترة الثلاثة أشهر المنتهية في ٣١ مارس ٢٠٢٠م إلى ٣٣٧ ألف ريال سعودي في فترة الثلاثة أشهر المنتهية في ٣١ مارس ٢٠٢١م نتيجة إضافات تتعلق ببرنامج اوراكل وبرامج تقنية معلومات أخرى.

## رسوم بنكية

تتعلق الرسوم البنكية بالاعتمادات المستندية والتحويلات (CAD) التي تستخدمها الشركة في نشاط استيراد المنتجات. انخفضت الأعباء البنكية بنسبة ٨,٥% من ١,٢ مليون ريال سعودي في السنة المالية ٢٠١٨م إلى ١,١ مليون ريال سعودي في السنة المالية ٢٠١٩م، وتجدر الإشارة أن هذا النوع من الرسوم لا يتضمن أي فوائد بنكية. انخفضت الأعباء البنكية بنسبة ١٠,٤% لتصل إلى ١,٠ مليون ريال سعودي في السنة المالية ٢٠٢٠م.

بلغت الأعباء البنكية بمقدار ٢٨٩ ألف ريال سعودي في فترة الثلاثة أشهر المنتهية في ٣١ مارس ٢٠٢٠م و٢٨٢ ألف ريال سعودي في فترة الثلاثة أشهر المنتهية في ٣١ مارس ٢٠٢١م.

## منافع عامة

تتعلق مصاريف المنافع العامة بتكاليف الاتصالات والانترنت والكهرباء والمياه ومصاريف منافع أخرى. انخفضت مصاريف المنافع العامة بنسبة ٩,٦% من ٦٥٥ ألف ريال سعودي في السنة المالية ٢٠١٨م إلى ٥٩٢ ألف ريال سعودي في السنة المالية ٢٠١٩م، وذلك يعود إلى انخفاض مصاريف الاتصالات والانترنت، قابل ذلك ارتفاع في مصاريف المياه ومصاريف البريد خلال نفس الفترة.

ارتفعت مصاريف المنافع العامة بنسبة ٢١,٨% لتصل إلى ٧٢١ ألف ريال سعودي في السنة المالية ٢٠٢٠م، وذلك بسبب ارتفاع مصاريف الانترنت نتيجة للعمل عن بعد تماشياً مع الإجراءات الصحية لمكافحة جائحة كورونا خلال نفس الفترة، قابل ذلك انخفاض في مصاريف الكهرباء والمياه.

بلغت مصاريف المنافع العامة عند ١٨٥ ألف ريال سعودي في فترة الثلاثة أشهر المنتهية في ٣١ مارس ٢٠٢٠م و١٨٠ ألف ريال سعودي في فترة الثلاثة أشهر المنتهية في ٣١ مارس ٢٠٢١م.

## استهلاك

تتعلق مصاريف الاستهلاك بشكل رئيسي باستهلاك أجهزة الكمبيوتر والأثاث والتركيبات بالمكاتب بالإضافة إلى التحسينات على المباني المستأجرة. انخفضت مصاريف الاستهلاك بنسبة ٤,٥١٪ من ٦٦٣ ألف ريال سعودي في السنة المالية ٢٠١٨م إلى ٣٢٢ ألف ريال سعودي في السنة المالية ٢٠١٩م، ويعزى ذلك إلى انخفاض استهلاك الأثاث بمقدار ١٢٣ ألف ريال سعودي واستهلاك التركيبات بمقدار ١٤٥ ألف ريال سعودي بالإضافة إلى استهلاك الأجهزة بمقدار ٤٥ ألف ريال سعودي خلال نفس الفترة.

ارتفعت مصاريف الاستهلاك بنسبة ٣,٢٨٪ لتصل إلى ٤١٣ ألف ريال سعودي في السنة المالية ٢٠٢٠م، وذلك يعود إلى ارتفاع الاستهلاك على التحسينات على المباني المستأجرة خلال نفس الفترة.

ارتفعت مصاريف الاستهلاك بنسبة ٧,٣٪ من ١٠٤ ألف ريال سعودي في فترة الثلاثة أشهر المنتهية في ٣١ مارس ٢٠٢٠م إلى ١٠٨ ألف ريال سعودي في فترة الثلاثة أشهر المنتهية في ٣١ مارس ٢٠٢١م وذلك يعود إلى ارتفاع مصاريف الاستهلاك على أجهزة الكمبيوتر خلال نفس الفترة.

## أتعاب مهنية

تتمثل مصاريف الأتعاب المهنية في تكاليف المستشارين ومراجعي الحسابات. انخفضت الأتعاب المهنية بنسبة ١,٣٠٪ من ٤٠٨ ألف ريال سعودي في السنة المالية ٢٠١٨م إلى ٢٨٥ ألف ريال سعودي في السنة المالية ٢٠١٩م، وذلك يعود إلى تعيين الشركة لمستشارين خلال السنة المالية ٢٠١٨م للمساعدة بالتحول من معايير المحاسبة المتعارف عليها في المملكة العربية السعودية (SOCPA) إلى المعايير الدولية للتقرير المالي (IFRS).

ارتفعت الأتعاب المهنية بنسبة ١,٨٪ لتصل إلى ٣٠٨ ألف ريال سعودي في السنة المالية ٢٠٢٠م بسبب ارتفاع أتعاب المراجعة السنوية ونتيجة لإصدار قوائم مالية مفحوصة عن الفترة المنتهية في ٣٠ سبتمبر ٢٠٢٠.

ارتفعت الأتعاب المهنية بنسبة ١٩٨,٧٪ من ٧٨ ألف ريال سعودي في فترة الثلاثة أشهر المنتهية في ٣١ مارس ٢٠٢٠م إلى ٢٣٣ ألف ريال سعودي في فترة الثلاثة أشهر المنتهية في ٣١ مارس ٢٠٢١م وذلك نتيجة لفحص القوائم المالية للربع الأول من سنة ٢٠٢١م من قبل مراجعي الحسابات، والذي لم يكن مطلباً في فترة الثلاثة أشهر المنتهية في ٣١ مارس ٢٠٢٠م.

## إصلاح وصيانة

تتمثل مصاريف الإصلاح والصيانة في صيانة البرامج وأنظمة الأمن بالإضافة إلى تكاليف صيانة أخرى. ارتفعت مصاريف الإصلاح والصيانة بنسبة ٤,٣٪ من ١٧٦ ألف ريال سعودي في السنة المالية ٢٠١٨م إلى ١٨٢ ألف ريال سعودي في السنة المالية ٢٠١٩م، وذلك نتيجة لارتفاع مصاريف صيانة البرامج خلال نفس الفترة.

ارتفعت مصاريف الإصلاح والصيانة بنسبة ٩٢,٣٪ لتصل إلى ٣٥٠ ألف ريال سعودي في السنة المالية ٢٠٢٠م نتيجة لارتفاع مصاريف صيانة البرامج خلال نفس الفترة.

ارتفعت مصاريف الإصلاح والصيانة بنسبة ٤,٨٪ من ٧٦ ألف ريال سعودي في فترة الثلاثة أشهر المنتهية في ٣١ مارس ٢٠٢٠م إلى ٨٠ ألف ريال سعودي في فترة الثلاثة أشهر المنتهية في ٣١ مارس ٢٠٢١م وذلك نتيجة لارتفاع مصاريف صيانة البرامج خلال نفس الفترة.

## مواصلات وسفر

تتعلق مصاريف مواصلات وسفر في مصاريف رحلات العمل الداخلية بين المناطق وبدلات السفر بالإضافة إلى المواصلات. انخفضت مصاريف المواصلات والسفر بنسبة ٤,٩٪ من ١٨١ ألف ريال سعودي في السنة المالية ٢٠١٨م إلى ١٦٤ ألف ريال سعودي في السنة المالية ٢٠١٩م. والجدير بالذكر، أنه قد تم إعادة تصنيف مصاريف المواصلات والسفر إلى المصاريف العمومية والإدارية الأخرى في السنة المالية ٢٠١٩م و٢٠٢٠م.

انخفضت مصاريف المواصلات بنسبة ١,٥٢٪ من ١٧ ألف ريال سعودي في فترة الثلاثة أشهر المنتهية في ٣١ مارس ٢٠٢٠م إلى ٨ ألف ريال سعودي في فترة الثلاثة أشهر المنتهية في ٣١ مارس ٢٠٢١م وذلك نتيجة انخفاض عدد رحلات العمل الداخلية نتيجة لتداعيات جائحة كورونا واعتماد الشركة على عقد الاجتماعات خلال برامج وتطبيقات الانترنت.

## أخرى

تتمثل المصاريف الأخرى في مصاريف الدعم الفني المتعلقة بأنظمة الشركة، ومصاريف المركبات المستأجرة، والنفقات الإدارية، والتراخيص الحكومية، ومصاريف التأمين، والاشتراكات، ومصاريف القرطاسية والطباعة، ومصاريف الخدمات المشتركة حيث لدى الشركة موظفين مشتركين فيما بينها وبين الاطراف ذوي العلاقة.

انخفضت المصاريف الأخرى بنسبة ٤,٣٩٪ من ٢,٥ مليون ريال سعودي في السنة المالية ٢٠١٨م إلى ١,٥ مليون ريال سعودي في السنة المالية ٢٠١٩م، ويعزى ذلك إلى انخفاض بعض مصاريف الخدمات المشتركة (كالموظفين) خلال نفس الفترة.

انخفضت المصاريف الأخرى بنسبة ٢٨,٤٪ لتصل إلى ٩١٧ ألف ريال سعودي في السنة المالية ٢٠٢٠م، تماشياً مع انخفاض مصاريف الدعم الفني ومصاريف السفر بالإضافة إلى انخفاض الغرامات خلال نفس الفترة.

انخفضت المصاريف الأخرى بنسبة ٥٧,١٪ من ٢٥٨ ألف ريال سعودي في فترة الثلاثة أشهر المنتهية في ٣١ مارس ٢٠٢٠م إلى ١١٠ ألف ريال سعودي في فترة الثلاثة أشهر المنتهية في ٣١ مارس ٢٠٢١م وذلك نتيجة انخفاض مصاريف الضيافة بمقدار ١٤ ألف ريال سعودي خلال نفس الفترة.

## ٩-١-٦-٦ (مصاريف) إيرادات أخرى، صافي

الجدول (١٢-٦): (مصاريف) إيرادات أخرى، صافي للسنوات المالية المنتهية في ٣١ ديسمبر ٢٠١٨م و٢٠١٩م و٢٠٢٠م وفترة الثلاثة أشهر المنتهية في ٣١ مارس ٢٠٢٠م و٢٠٢١م.

ألف ريال سعودي	السنة المالية ٢٠١٨ (المراجعة)	السنة المالية ٢٠١٩ (المراجعة)	السنة المالية ٢٠٢٠ (المراجعة)	نمو سنوي - ٢٠١٩م - ٢٠١٨م	نمو سنوي - ٢٠٢٠م - ٢٠١٩م	نمو مركب - ٢٠١٨م - ٢٠٢٠م	فترة الثلاثة أشهر المنتهية في ٣١ مارس ٢٠٢٠م (معلومات الإدارة)	فترة الثلاثة أشهر المنتهية في ٣١ مارس ٢٠٢١م (معلومات الإدارة)	التغير للفترة ٢٠٢٠م - ٢٠٢١م
مكاسب من موجودات محتملة	٢,٤٣٧	-	١٠,٢٥٠	(١٠٠,٠)٪	-	١٠٥,١٪	-	-	-
مكاسب استبعاد ممتلكات وآلات ومعدات	٦٠٤	٣,٦٥٨	٣,١٢٠	٥٥٥,٦٪	(١٤,٧)٪	١٢٧,٣٪	٨٤١	٣١٩	(٦٢,٠)٪
مطالبة تأمين	-	١٢,٤٠٥	-	-	-	-	-	-	-
خسائر حريق	(٢٥,٨٨٤)	-	-	-	-	٠,٠٪	-	-	-
إيرادات أخرى	٢٣٢	١,٣٨٧	٩٦٧	٤٩٧,٨٪	(٣٠,٣)٪	١٠٤,٤٪	٣٧٥	١٦٩	(٥٤,٩)٪
<b>إجمالي (مصاريف) إيرادات أخرى، صافي</b>	<b>(٢٢,٦١٢)</b>	<b>١٧,٤٤٩</b>	<b>١٤,٣٣٨</b>	<b>(١٧٧,٢)٪</b>	<b>(١٧,٨)٪</b>	<b>-</b>	<b>١,٢١٦</b>	<b>٤٨٨</b>	<b>(٥٩,٨)٪</b>

المصدر: القوائم المالية المراجعة للسنوات المالية المنتهية في ٣١ ديسمبر ٢٠١٨م و٢٠١٩م و٢٠٢٠م والقوائم المالية المفصولة لفترة الثلاثة أشهر المنتهية في ٣١ مارس ٢٠٢١م ومعلومات إدارة الشركة.

## مكاسب من موجودات محتملة

بلغت المكاسب من موجودات محتملة ٢,٤ مليون ريال سعودي في السنة المالية ٢٠١٨م بسبب صدور حكم قضائي بتعويض الشركة عن قيمة أجور تفريغ من شركة مقاولات خلال السنة المالية ٢٠١٨م بقيمة ٤,٢ مليون ريال سعودي وقابل ذلك أتعاب المحاماة بقيمة ١,٨ مليون ريال سعودي خلال نفس الفترة. وبلغت المكاسب من موجودات محتملة ٣,١ مليون ريال سعودي في السنة المالية ٢٠٢٠م وتتعلق بتعويض تحصلت عليه الشركة بموجب حكم قضائي من شركة خدمات محلية مقابل الأجور التي كانت تفرضها من دون تقديم خدمات خلال السنوات المالية من ٢٠١١م إلى ٢٠١٧م، حيث قامت هذه الشركة بدفع التعويض المذكور خلال السنة المالية ٢٠٢٠م.

## مكاسب استبعاد ممتلكات وآلات ومعدات

بلغ صافي المكاسب من استبعاد الممتلكات والآلات والمعدات ٦٠٤ ألف ريال سعودي في السنة المالية ٢٠١٨م وارتفعت لتصل إلى ٣,٧ مليون ريال سعودي في السنة المالية ٢٠١٩م، وذلك يعود إلى بيع سيارات خلال نفس الفترة. كما بلغ صافي المكاسب من استبعاد الممتلكات والآلات والمعدات ما قيمته ٣,١ مليون ريال سعودي في السنة المالية ٢٠٢٠م.

بلغ صافي المكاسب من استبعاد الممتلكات والآلات والمعدات ٨٤١ ألف ريال سعودي في فترة الثلاثة أشهر المنتهية في ٣١ مارس ٢٠٢٠م وانخفضت لتصل إلى ٣١٩ ألف ريال سعودي في فترة الثلاثة أشهر المنتهية في ٣١ مارس ٢٠٢١م.

## مطالبة تأمين

تتعلق مطالبة التأمين بتعويض شركة التأمين عن حريق فرع مدينة بريدة الذي وقع في السنة المالية ٢٠١٨م وقد تم تعويض الشركة من قبل شركة التأمين في السنة المالية ٢٠١٩م حيث بلغ مبلغ التعويض ١٢,٤ مليون ريال سعودي.

## خسائر حريق

خلال السنة المالية ٢٠١٨م، اندلع حريق في فرع مدينة بريدة وقدرت خسائر الحريق بقيمة ٢٥,٩ مليون ريال سعودي وتعلقت بشكل رئيسي بالمخزون (بقيمة ٢١,٨ مليون ريال سعودي) والممتلكات التي تم شطبها (بقيمة ٤,١ مليون ريال سعودي). قامت الشركة برفع مطالبة لشركة التأمين المؤمنة على الفرع وذلك بقيمة ١٢,٢ مليون ريال سعودي، وقامت الشركة بالاعتراف بخسائر بقيمة ١٢,٧ مليون ريال سعودي في السنة المالية ٢٠١٨م.

## متنوعة

تتعلق الإيرادات المتنوعة بإيراد تأجير مستودع الدمام القديم والإيرادات من بيع الخرد وبعض الإيرادات الأخرى. ارتفعت الإيرادات المتنوعة من ٢٢٢ ألف ريال سعودي في السنة المالية ٢٠١٨م إلى ١,٤ مليون ريال سعودي في السنة المالية ٢٠١٩م ثم انخفضت لتصل إلى ٩٦٧ ألف ريال سعودي في السنة المالية ٢٠٢٠م.

انخفضت الإيرادات المتنوعة من ٣٧٥ ألف ريال سعودي في فترة الثلاثة أشهر المنتهية في ٣١ مارس ٢٠٢٠م وانخفضت لتصل إلى ١٦٩ مليون ريال سعودي في فترة الثلاثة أشهر المنتهية في ٣١ مارس ٢٠٢٠م.

## ١٠-١-٦-٦ تكاليف تمويل

الجدول (٦-١٣): تكاليف تمويل للسنوات المالية المنتهية في ٣١ ديسمبر ٢٠١٨م و٢٠١٩م و٢٠٢٠م وفترة الثلاثة أشهر المنتهية في ٣١ مارس ٢٠٢٠م و٢٠٢١م.

ألف ريال سعودي	السنة المالية ٢٠١٨م (المراجعة)	السنة المالية ٢٠١٩م (المراجعة)	السنة المالية ٢٠٢٠م (المراجعة)	نمو سنوي ٢٠١٨م - ٢٠١٩م	نمو سنوي ٢٠١٩م - ٢٠٢٠م	نمو مركب ٢٠١٨م - ٢٠٢٠م	فترة الثلاثة أشهر المنتهية في ٣١ مارس ٢٠٢٠م (معلومات الإدارة)	فترة الثلاثة أشهر المنتهية في ٣١ مارس ٢٠٢١م (معلومات الإدارة)	التغير للفترة ٢٠٢٠م - ٢٠٢١م
عمولة على القروض البنكية	٥,٨٥٠	٧,٣٣٩	٢,٧٠٠	٪٢٥,٥	٪٦٣,٢	٪٢٢,١	١,١٠٥	٤٢٣	٪٦١,٧
عمولة على التزامات المنافع المحددة للموظفين	٩٩٧	١,٢١٦	١,٠٣٩	٪٢٢,٠	٪١٤,٦	٪٢,١	-	-	لا ينطبق
عمولة على التزامات إيجار	-	٩٧٥	١,١٣٢	لا ينطبق	٪١٦,١	لا ينطبق	٢٦١	٣١٥	٪٢٠,٧
إجمالي إيرادات أخرى صافي (مصاريف)	٦,٨٤٧	٩,٥٣٠	٤,٨٧١	٪٣٩,٢	٪٤٨,٩	٪١٥,٧	١,٣٦٦	٧٣٨	٪٤٦,٠

المصدر: القوائم المالية المراجعة للسنوات المالية المنتهية في ٣١ ديسمبر ٢٠١٨م و٢٠١٩م و٢٠٢٠م والقوائم المالية المفحوصة لفترة الثلاثة أشهر المنتهية في ٣١ مارس ٢٠٢١م ومعلومات إدارة الشركة.

تتعلق الأعباء المالية بتكاليف التمويل للقروض قصيرة الأجل (تورق ومراجعة) بقيمة ٢,٧ مليون ريال سعودي خلال السنة المالية ٢٠٢٠م وتكلفة تمويل التزامات المنافع المحددة للموظفين بقيمة ١,٠ مليون ريال سعودي خلال السنة المالية ٢٠٢٠م. ارتفعت تكاليف التمويل بنسبة ٣٩,٢٪ من ٦,٨ مليون ريال سعودي في السنة المالية ٢٠١٨م إلى ٩,٥ مليون ريال سعودي في السنة المالية ٢٠١٩م بسبب ارتفاع القروض قصيرة الأجل المستلمة وارتفاع معدل الفائدة السائد بين البنوك السعودية (SIBOR) خلال نفس الفترة.

انخفضت تكاليف التمويل بنسبة ٤٨,٩٪ لتصل إلى ٤,٩ مليون ريال سعودي في السنة المالية ٢٠٢٠م، وذلك يعود إلى انخفاض القروض قصيرة الأجل المسددة بالإضافة إلى انخفاض معدل الفائدة السائد بين البنوك السعودية خلال السنة المالية ٢٠٢٠م.

انخفضت تكاليف التمويل بنسبة ٤٦,٠٪ من ١,٤ مليون ريال سعودي في فترة الثلاثة أشهر المنتهية في ٣١ مارس ٢٠٢٠م إلى ٧٣٨ ألف ريال سعودي في فترة الثلاثة أشهر المنتهية في ٣١ مارس ٢٠٢١م تماشيًا مع انخفاض القروض قصيرة الأجل خلال نفس الفترة.

الجدير بالذكر، أن قروض المرابحة والتورق من البنوك المحلية لتمويل متطلبات رأس المال العامل الخاص بالشركة هي قروض مضمونة بضمان من الشركة شركة أبناء عبد الله العلي المنجم (المساهم الكبير)، وتحمل تكاليف اقتراض وفقاً للمعدلات التجارية السائدة، وحصلت الشركة على إجمالي تسهيلات قروض قدرها ٧٠٠,٠ مليون ريال سعودي في فترة الثلاثة أشهر المنتهية في ٣١ مارس ٢٠٢١م، أستخدم منها ١٠٥,٠ مليون ريال سعودي في نهاية الفترة، في حين بلغ إجمالي التسهيلات البنكية المتاحة للشركة ٨٦٠,٠ مليون ريال سعودي في ٣١ مارس ٢٠٢١م.

## ١١-١-٦-٦ صافي الدخل

الجدول (١٤-٦): صافي الدخل للسنوات المالية المنتهية في ٣١ ديسمبر ٢٠١٨م و٢٠١٩م و٢٠٢٠م وفترة الثلاثة أشهر المنتهية في ٣١ مارس ٢٠٢٠م و٢٠٢١م.

التغير للفترة ٢٠٢٠م-٢٠٢١م	فترة الثلاثة أشهر المنتهية في ٣١ مارس ٢٠٢١ (المفحوصة)	فترة الثلاثة أشهر المنتهية في ٣١ مارس ٢٠٢٠ (المفحوصة)	نمو مركب ٢٠١٨م- ٢٠٢٠م	نمو سنوي ٢٠١٩م- ٢٠٢٠م	نمو سنوي ٢٠١٨م- ٢٠١٩م	السنة المالية ٢٠٢٠م (المراجعة)	السنة المالية ٢٠١٩م (المراجعة)	السنة المالية ٢٠١٨م (المراجعة)	ألف ريال سعودي
(%)٥٧,٤	٣٣,٠٤٠	٧٧,٤٧٥	%٢٣,٧	%١١١,٦	(%)٢٧,٧	٢٣٦,٩١٤	١١١,٩٤٥	١٥٤,٩١٦	دخل السنة/ الفترة قبل الزكاة
%٩٧,٧	(٣,٥٧٧)	(١,٨٠٩)	%١٥,٣	%١٦٠,٣	(%)٤٨,٩	(٧,٢٣٥)	(٢,٧٨٠)	(٥,٤٤١)	الزكاة
(%)٦١,١	٢٩,٤٦٤	٧٥,٦٦٧	%٢٤,٠	%١١٠,٤	(%)٢٧,٠	٢٢٩,٦٧٩	١٠٩,١٦٥	١٤٩,٤٧٥	دخل السنة / الفترة
-	-	-	-	(%)٤١,٧	(%)٣٠,٢	(٢,٢٣٩)	(٣,٨٤٢)	١,٩٠٠	إعادة قياس التزامات المنافع المحددة للموظفين
(%)٦١,١	٢٩,٤٦٤	٧٥,٦٦٧	%٢٢,٦	%١١٥,٩	(%)٣٠,٤	٢٢٧,٤٤٠	١٠٥,٣٢٢	١٥١,٣٧٥	إجمالي الدخل الشامل للسنة/ للفترة
مؤشرات الأداء الرئيسية									
(٦,٣)	%٤,٧	%١١,٠	٣,٠	٤,٥	(١,٥)	%٩,٠	%٤,٥	%٦,٠	هامش ربح السنة/ الفترة

المصدر: القوائم المالية المراجعة للسنوات المالية المنتهية في ٣١ ديسمبر ٢٠١٨م و٢٠١٩م و٢٠٢٠م والقوائم المالية المفحوصة لفترة الثلاثة أشهر المنتهية في ٣١ مارس ٢٠٢١م.

## الزكاة

### ١٢-١-٦-٦ مخصص الزكاة

الجدول (١٥-٦): مخصص الزكاة للسنوات المالية المنتهية في ٣١ ديسمبر ٢٠١٨م و٢٠١٩م و٢٠٢٠م وفترة الثلاثة أشهر المنتهية في ٣١ مارس ٢٠٢٠م و٢٠٢١م.

التغير للفترة ٢٠٢٠م-٢٠٢١م	فترة الثلاثة أشهر المنتهية في ٣١ مارس ٢٠٢١ (المفحوصة)	فترة الثلاثة أشهر المنتهية في ٣١ مارس ٢٠٢٠ (معلومات الإدارة)	نمو مركب ٢٠١٨م- ٢٠٢٠م	نمو سنوي ٢٠١٩م- ٢٠٢٠م	نمو سنوي ٢٠١٨م- ٢٠١٩م	السنة المالية ٢٠٢٠م (المراجعة)	السنة المالية ٢٠١٩م (المراجعة)	السنة المالية ٢٠١٨م (المراجعة)	ألف ريال سعودي
%٩٠,١	٥,٢٨٦	٢,٧٨٠	%٣٥,٠	%٤٨,٩	%١٧,٤	٢,٧٨٠	٥,٤٤١	٦,٥٨٤	في بداية السنة / الفترة
%٩٧,٧	٣,٥٧٧	١,٨٠٩	%١٥,٣	%١٦٠,٣	%٤٨,٩	٧,٢٣٥	٢,٧٨٠	٥,٤٤١	مخصص السنة / الفترة الحالية
لا ينطبق	-	-	%١٥,٣	%١٣,١	%١٧,٤	(٤,٧٢٩)	(٥,٤٤١)	(٦,٥٨٤)	مدفوع خلال السنة / الفترة
%٩٣,١	٨,٨٦٢	٤,٥٨٩	%١,٤	%٩٠,١	%٤٨,٩	٥,٢٨٦	٢,٧٨٠	٥,٤٤١	في نهاية السنة / الفترة

المصدر: القوائم المالية المراجعة للسنوات المالية المنتهية في ٣١ ديسمبر ٢٠١٨م و٢٠١٩م و٢٠٢٠م والقوائم المالية المفحوصة لفترة الثلاثة أشهر المنتهية في ٣١ مارس ٢٠٢١م ومعلومات إدارة الشركة.



الجدول (٦-١٦): تفاصيل مصروف الزكاة

ألف ريال سعودي	السنة المالية ٢٠١٨ (المراجعة)	السنة المالية ٢٠١٩ (المراجعة)	السنة المالية ٢٠٢٠ (المراجعة)	نمو سنوي ٢٠١٩ - ٢٠١٨	نمو سنوي ٢٠٢٠ - ٢٠١٩	نمو سنوي ٢٠٢٠ - ٢٠١٨	فترة الثلاثة أشهر المنتهية في ٣١ مارس ٢٠٢٠ (معلومات الإدارة)	فترة الثلاثة أشهر المنتهية في ٣١ مارس ٢٠٢١ (المفحوصة)	التغير للفترة ٢٠٢٠-٢٠٢١
زكاة إضافية محتسبة	-	-	١,٩٤٩	١٠٠,٠%	لا ينطبق	(٤٠,١)%	-	-	لا ينطبق
مخصص السنة الحالية	٥,٤٤١	٢,٧٨٠	٥,٢٨٦	(٤٨,٩)%	٩٠,١%	(١,٤)%	١,٨٠٩	٣,٥٧٧	٩٧,٧%
في نهاية السنة / الفترة	٥,٤٤١	٢,٧٨٠	٧,٢٣٥	(٤٨,٩)%	١٦٠,٣%	١٥,٣%	١,٨٠٩	٣,٥٧٧	٩٧,٧%

المصدر: القوائم المالية المراجعة للسنوات المالية المنتهية في ٣١ ديسمبر ٢٠١٨م و٢٠١٩م و٢٠٢٠م والقوائم المالية المفحوصة لفترة الثلاثة أشهر المنتهية في ٣١ مارس ٢٠٢١م ومعلومات إدارة الشركة.

قامت شركة أبناء عبد الله العلي المنجم (المساهم الكبير) والشركة بتقديم إقرارهما الزكوي على أساس مجمع من قبل المساهم الكبير الى هيئة الزكاة والضريبة والجمارك عن السنوات من ٢٠٠٨م الى ٢٠٢٠م. اعتباراً من تاريخ ٢٣ محرم ١٤٢٩هـ (الموافق ١٢ أكتوبر ٢٠١٧م). حصلت شركة أبناء عبد الله المنجم (المساهم الكبير) على موافقة هيئة الزكاة والضريبة والجمارك (الهيئة) لتقديم إقراراتها الزكوية على أساس مجمع، بما في ذلك الشركة، وبالتالي اعتباراً من عام ٢٠٠٨م فصاعداً، بدأت شركة أبناء عبد الله العلي المنجم (المساهم الكبير) في تقديم الإقرارات الزكوية المجمع لكافة الشركات التابعة المملوكة لها بالكامل، بما في ذلك الشركة. تم تقديم الإقرارات الزكوية المجمع عن السنوات المنتهية في ٣١ ديسمبر ٢٠٠٨م حتى ٣١ ديسمبر ٢٠١٦م الى هيئة الزكاة والضريبة والجمارك. قدمت شركة أبناء عبد الله العلي المنجم (المساهم الكبير) أيضاً إقراراتها الزكوية المجمع لكافة الشركات التابعة المملوكة لها بالكامل، بما في ذلك الشركة، للسنوات من ٢٠١٧م الى ٢٠٢٠م. حصلت شركة أبناء عبد الله العلي المنجم (المساهم الكبير) على شهادة الزكاة حتى ٣١ ديسمبر ٢٠٢٠م. والجدير بالذكر أن شركة أبناء عبد الله العلي المنجم (المساهم الكبير) تتعهد بتحمل أي التزام زكوي مفروض أو مقدر على الشركة عن أي ريبوط زكوية من السنة المالية ٢٠٠٨م حتى ٢٠٢٠م وفقاً للاتفاقية المبرمة بين الشركتين في هذا الشأن. في تاريخ ٠١/٠٤/٢٠٢١م، تلقت شركة أبناء عبد الله العلي المنجم (المساهم الكبير) ريبوطاً زكويًا معدلاً من هيئة الزكاة والضريبة والجمارك عن سنة ٢٠١٨م متضمناً المطالبة بفروقات زكوية بإجمالي ٩,٩ مليون ريال سعودي. وقد اعترضت شركة أبناء عبد الله العلي المنجم على ذلك الربوط خلال ٢٠٢١م أمام الأمانة العامة للجان الضريبية، ولم تتلق رداً حتى تاريخ هذه النشرة. وفي تاريخ ٢٨/٤/٢٠٢١م، تلقت شركة أبناء عبد الله العلي المنجم ريبوطاً زكويًا من هيئة الزكاة والضريبة والجمارك عن الإقرار المجمع لسنة ٢٠١٥م متضمناً المطالبة بفروق زكوية بإجمالي ٨,٤ مليون ريال سعودي. وقد اعترضت شركة أبناء عبد الله العلي المنجم على ذلك الربوط بتاريخ ٢٢/٦/٢٠٢١م أمام هيئة الزكاة والضريبة والجمارك ولم تتلق رداً منها حتى تاريخ هذه النشرة.

والجدير بالذكر أن الشركة قد قررت أن تنفي عضويتها من الإقرار الزكوي الموحد لشركة أبناء عبد الله العلي المنجم بسبب عملية الطرح وسوف تقوم شركة المنجم للأغذية بتقديم إقراراتها الزكوية بشكل مستقل بدءاً من ١ يناير ٢٠٢١م.

## صافي دخل السنة / الفترة

انخفض صافي دخل السنة بنسبة ٢٧,٠% من ١٤٩٠,٥ مليون ريال سعودي في السنة المالية ٢٠١٨م إلى ١٠٩,٢ مليون ريال سعودي في السنة المالية ٢٠١٩م، وانخفض هامش صافي الربح من ٦٠,٠% إلى ٤,٥%، ويعزى ذلك بشكل رئيسي إلى انخفاض مجمل الربح من ٤١١,٩ مليون ريال سعودي في السنة المالية ٢٠١٨م إلى ٣٣٤,٧ مليون ريال سعودي في السنة المالية ٢٠١٩م (انخفاض هامش مجمل الربح من ١٦,٥% إلى ١٣,٨%)، وذلك يعود بشكل أساسي إلى انخفاض الإيرادات بمقدار ٧٨,٣ مليون ريال سعودي، نتيجة (١) انخفاض الكميات المشتراة من دواجن دو نتيجة استحواذ شركة فرانس بولتري على بعض أصول شركة دواجن دو (Doux SA) التي قد تم عرضها للبيع في دولة فرنسا خلال نفس الفترة، (٢) تدني أسعار الدجاج بشكل عام لأسباب مرتبطة بالسوق آنذاك، (٣) بالإضافة الى أثر الزيادة في التعرفة الجمركية وأثر ضريبة القيمة المضافة وأثر التغيرات الهيكلية في سوق العمل السعودي والتي أدت الى مغادرة الكثير من الوافدين وبالتالي انخفاض الطلب خلال نفس الفترة. قابل ذلك إيرادات أخرى تمثلت بشكل رئيسي بمطالبات تأمين بقيمة ١٢,٤ مليون ريال سعودي عن حريق فرع مدينة بريدة الذي اندلع في السنة المالية ٢٠١٨م وقد تم تعويضه الشركة من شركة التأمين في السنة المالية ٢٠١٩م.

ارتفع صافي دخل السنة بنسبة ١١٠,٤% ليصل إلى ٢٢٩,٧ مليون ريال سعودي في السنة المالية ٢٠٢٠م وارتفع هامش صافي الربح ليصل إلى ٩,٠% ويعزى ذلك بشكل رئيسي إلى ارتفاع مجمل الربح إلى ٤٨٤,١ مليون ريال سعودي في السنة المالية ٢٠٢٠م (ارتفع هامش مجمل الربح إلى ١٩,١%)، وذلك يعود بشكل أساسي إلى ارتفاع الإيرادات بمقدار ١١٩,٤ مليون ريال سعودي وكان هذا الارتفاع نتيجة للتغير في مزيج قنوات الإيرادات الذي قامت به الشركة، مع تحسن أسعار البيع في ظل انخفاض قيمة العروض الترويجية خلال فترة جائحة كورونا، وأيضاً إلى زيادة معدلات إنفاق الفرد على السلع الغذائية خلال نفس الفترة. بالإضافة إلى وجود إيرادات أخرى تعلقت بشكل رئيسي بتعويض قضية بقيمة ١٠,٢ مليون ريال سعودي عن دعوى قضائية تم رفعها ضد شركة خدمات محلية وتم تحصيلها خلال الفترة.

انخفض صافي دخل الفترة بنسبة ٦١,١% من ٧٥,٧ مليون ريال سعودي في فترة الثلاثة أشهر المنتهية في ٣١ مارس ٢٠٢٠م إلى ٢٩,٥ مليون ريال سعودي في فترة الثلاثة أشهر المنتهية في ٣١ مارس ٢٠٢١م وانخفض هامش صافي الربح من ١١,٠% إلى ٤,٧%. ويعزى ذلك بشكل رئيسي إلى انخفاض مجمل الربح من ١٣٨,١ مليون ريال سعودي في فترة الثلاثة أشهر المنتهية في ٣١ مارس ٢٠٢٠م إلى ٩٧,٤ مليون ريال سعودي في فترة الثلاثة أشهر المنتهية في ٣١ مارس ٢٠٢١م (انخفاض هامش مجمل الربح من ٢٠,١% إلى ١٥,٥%).

يعود ذلك الانخفاض بشكل أساسي إلى انخفاض الإيرادات بمقدار ٥٩,٥ مليون ريال سعودي من ٦٨٧,٦ مليون ريال سعودي إلى ٦٢٨,١ مليون ريال سعودي نتيجة انخفاض إيرادات اللحوم الحمراء والبيضاء جراء انخفاض إيرادات دواجن الدجاج الكامل البرازيلي وإيرادات دواجن الدجاج الكامل للعلامات التجارية المملوكة، بالإضافة لانخفاض إيرادات مشتقات الألبان، وتحديداً إيرادات اللبنة ذات المنشأ التركي بسبب المقاطعة الشعبية للمنتجات التركية مما أدى إلى انخفاض الكميات المباعة، قابل ذلك ارتفاع في إيرادات منتجات الخضروات والفواكه المجمدة خلال نفس الفترة.

## الدخل الشامل

يتعلق الدخل الشامل الآخر بالأرباح والخسائر الاكتوارية الناتجة عن إعادة قياس التزامات المنافع المحددة للموظفين. تنتج هذه الأرباح والخسائر نتيجة لإعادة قياس التزامات المنافع المحددة للموظفين من قبل الخبراء الاكتواريين المستقلين وذلك باستخدام طريقة الائتمان المتوقعة وبالأخذ بالاعتبار أحكام نظام العمل والعمال السعودي وسياسة الشركة. بلغت الخسائر الناتجة عن إعادة قياس التزامات المنافع المحددة للموظفين ما قيمته ٢,٨ مليون ريال سعودي في السنة المالية ٢٠١٩م بالإضافة إلى ٢,٢ مليون ريال سعودي في السنة المالية ٢٠٢٠م.

ارتفع إجمالي الدخل الشامل بنسبه ١١٥,٩٪ ليصل إلى ٢٢٧,٤ مليون ريال سعودي في السنة المالية ٢٠٢٠م تماشياً مع ارتفاع صافي الدخل خلال نفس الفترة.

انخفض إجمالي الدخل الشامل الآخر بنسبه ٦١,١٪ من ٧٥,٧ مليون ريال سعودي في فترة الثلاثة أشهر المنتهية في ٣١ مارس ٢٠٢٠م إلى ٢٩,٥ مليون ريال سعودي في فترة الثلاثة أشهر المنتهية في ٣١ مارس ٢٠٢١م تماشياً مع انخفاض صافي الدخل خلال نفس الفترة.

## ٢-٦-٦ قائمة المركز المالي

الجدول (٦-١٧): قائمة المركز المالي كما في ٣١ ديسمبر ٢٠١٨م و٢٠١٩م و٢٠٢٠م وكما في ٣١ مارس ٢٠٢١م.

ألف ريال سعودي	٣١ ديسمبر ٢٠١٨م (المراجعة)	٣١ ديسمبر ٢٠١٩م (المراجعة)	٣١ ديسمبر ٢٠٢٠م (المراجعة)	٣١ مارس ٢٠٢١م (المفحوصة)
<b>الموجودات</b>				
<b>الموجودات غير متداولة</b>				
ممتلكات وآلات ومعدات	٣٠٤,٩٩٩	٣٠٤,١١٦	٢٨١,٠٣٤	٢٨٠,٦٣٣
موجودات غير ملموسة	٥,٨٥٠	٥,٠٠٦	٤,٢٦٦	٣,٨٩٢
موجودات حق الاستخدام	-	٤٤,٩٤٢	٤٦,٩٤٦	٤٦,٢٧٥
<b>إجمالي الموجودات غير المتداولة</b>	<b>٣١٠,٨٤٩</b>	<b>٣٥٤,٠٦٤</b>	<b>٣٣٢,٢٤٥</b>	<b>٣٣٠,٨٠٠</b>
<b>الموجودات المتداولة</b>				
بضاعة	٣٤٥,٤٥٥	٣٩١,٨١٤	٤١٩,٩٩٣	٤٥٩,٥٩٢
موجودات حق الإرجاع	٥٩٥	٥٤٥	٩٧٧	١,١٨٤
مدينون تجاريون	١٩٣,٦٧٠	١٨٧,٥٣٢	٢٠٠,٧٦٤	٢٤٠,٥٢٣
مبالغ مستحقة من جهات ذات علاقة	٧٠,٩٣٣	٤٦,٧١٤	٨١,٥٢٧	٧٢,٠٥٧
مصاريف مدفوعة مقدماً وموجودات أخرى	٤,٠٠٣	١٩,٨٩١	١٣,٩٦٧	٢٧,٦٠٢
موجودات مالية متداولة أخرى	١٣,٧٥٧	٢,٤٥٨	٤٧٠	١,٢٥١
أرصدة لدى البنوك ونقد في الصندوق	٢٨,٣٤٧	٢٠,٠٩١	١٩,٩٠٦	٢٩,٢٣٢
<b>إجمالي الموجودات المتداولة</b>	<b>٦٥٦,٧٥٩</b>	<b>٦٦٩,٠٤٥</b>	<b>٧٣٧,٦٠٤</b>	<b>٨٣١,٤٤٢</b>
<b>إجمالي الموجودات</b>	<b>٩٦٧,٦٠٨</b>	<b>١,٠٢٣,١٠٨</b>	<b>١,٠٦٩,٨٤٩</b>	<b>١,١٦٢,٢٤١</b>
<b>المطلوبات وحقوق الشركاء</b>				
<b>حقوق الشركاء</b>				
رأس المال	١٥٠,٠٠٠	١٥٠,٠٠٠	١٥٠,٠٠٠	٦٠٠,٠٠٠
الزيادة المقترحة في رأس المال	-	-	٤٥٠,٠٠٠	-
احتياطي نظامي	٧٥,٠٠٠	٧٥,٠٠٠	٢٢,٩٦٨	٢٢,٩٦٨
احتياطي تقويم اكتواري	٢,٣٤١	(١,٥٠١)	(٣,٧٣٩)	(٣,٧٣٩)
أرباح مبقاة	٢٥١,٠٢٨	٢٤٠,٢٠٢	٢١,٢٢٢	٥٠,٦٨٦
<b>إجمالي حقوق الشركاء</b>	<b>٤٧٨,٣٧٩</b>	<b>٤٦٣,٧٠٢</b>	<b>٦٤٠,٤٥١</b>	<b>٦٦٩,٩١٥</b>
<b>المطلوبات غير المتداولة</b>				
التزام إيجار - جزء غير المتداول	-	٣٨,٦٨٤	٤١,٩٣٦	٣٨,٩٣٣

ألف ريال سعودي	٣١ ديسمبر ٢٠١٨ (المراجعة)	٣١ ديسمبر ٢٠١٩ (المراجعة)	٣١ ديسمبر ٢٠٢٠ (المراجعة)	٣١ مارس ٢٠٢١ (المفحوصة)
التزامات المنافع المحددة للموظفين	٢٧,٦١٢	٢٤,٧٩٤	٣٩,٦٦٨	٤٠,٦٨٨
<b>إجمالي المطلوبات غير المتداولة</b>	<b>٢٧,٦١٢</b>	<b>٧٣,٤٧٨</b>	<b>٨١,٦٠٥</b>	<b>٧٩,٦٢١</b>
<b>المطلوبات المتداولة</b>				
دائنون تجاريون وآخرون	١٦٣,٦٢٧	١٨٢,٢١٣	١٥١,٩٥٠	٢٢٧,٣١٨
مصاريف مستحقة الدفع	١٩,٩٨٣	١٩,٠٥٤	٢٩,٠٩٩	٢٤,٦٩٥
مبالغ مستحقة إلى جهات ذات علاقة	٧٣	١٩٦	١٤٧	٣,٠٦٦
مبلغ مستحق إلى شريك	١١١,٧٧٠	١٠٧,٩٨٨	٤٠	-
التزامات برد المبالغ	٧٢٣	٧٤٠	١,١٥٠	١,٣٩٦
التزام إيجار - جزء المتداول	-	٧,٧٧٢	٦,٩٢٥	٧,٥٧١
قروض قصيرة الأجل	١٦٠,٠٠٠	١٦٥,٠٠٠	١٢٨,٠٠٠	١٠٥,٠٠٠
ضريبة القيمة المضافة المستحقة	-	١٨٥	٢٥,١٩٦	٣٤,٧٩٧
زكاة مستحقة	٥,٤٤١	٢,٧٨٠	٥,٢٨٦	٨,٨٦٢
<b>إجمالي المطلوبات المتداولة</b>	<b>٤٦١,٦١٧</b>	<b>٤٨٥,٩٢٩</b>	<b>٣٤٧,٧٩٣</b>	<b>٤١٢,٧٠٥</b>
<b>إجمالي المطلوبات وحقوق الشركاء</b>	<b>٩٦٧,٦٠٨</b>	<b>١,٠٢٣,١٠٨</b>	<b>١,٠٦٩,٨٤٩</b>	<b>١,١٦٢,٢٤١</b>

المصدر: القوائم المالية المراجعة للسنوات المالية المنتهية في ٣١ ديسمبر ٢٠١٨ م و ٢٠١٩ م و ٢٠٢٠ م والقوائم المالية المفحوصة لفترة الثلاثة أشهر المنتهية في ٣١ مارس ٢٠٢١ م ومعلومات إدارة الشركة.

## الجدول (٦-١٨): مؤشرات الأداء الرئيسية للمركز المالي كما في ٣١ ديسمبر ٢٠١٨ م و ٢٠١٩ م و ٢٠٢٠ م وكما في ٣١ مارس ٢٠٢١ م.

ألف ريال سعودي	٣١ ديسمبر ٢٠١٨ (المراجعة)	٣١ ديسمبر ٢٠١٩ (المراجعة)	٣١ ديسمبر ٢٠٢٠ (المراجعة)	٣١ مارس ٢٠٢١ (المفحوصة)
متوسط تحصيل الذمم المدينة (يوم)*	٢٩	٣٠	٢٩	٣٤
متوسط كفاية دوران المخزون (يوم)**	٤٥	٤٤	٥١	٥٥
متوسط سداد الذمم الدائنة (يوم)***	٤٢	٤٠	٣٩	٤٧
العائد على حقوق الشركاء	٣١,٣%	٢٣,٥%	٣٥,٩%	٢٧,٤%
العائد على إجمالي الموجودات	١٥,٤%	١٠,٧%	٢١,٥%	١٥,٨%

المصدر: القوائم المالية المراجعة للسنوات المالية المنتهية في ٣١ ديسمبر ٢٠١٨ م و ٢٠١٩ م و ٢٠٢٠ م والقوائم المالية المفحوصة لفترة الثلاثة أشهر المنتهية في ٣١ مارس ٢٠٢١ م ومعلومات إدارة الشركة.

\* تم احتسابها باستخدام إجمالي المدينون التجاريون.

\*\* تم احتسابها باستثناء قطع الغيار وقطع غيار المعدات والمخزون في الطريق من إجمالي المخزون.

\*\*\* تم احتسابها باستخدام تكلفة المشتريات باستثناء مشتريات فرانس بولتري.

## الموجودات غير المتداولة

ارتفعت الموجودات غير المتداولة من ٢١٠,٨ مليون ريال سعودي كما في ٣١ ديسمبر ٢٠١٨ م إلى ٣٥٤,١ مليون ريال سعودي كما في ٣١ ديسمبر ٢٠١٩ م، وذلك بسبب تطبيق المعيار الدولي للتقرير المالي رقم ١٦ «عقود الإيجار» والذي أدى إلى رسملة ٤٤,٩ مليون ريال سعودي ضمن الموجودات غير الملموسة. قابل ذلك انخفاض في الممتلكات والآلات والمعدات بمقدار ٨٨٢ ألف ريال سعودي تماشياً مع مصاريف الاستهلاك للسنة.

انخفضت الموجودات غير المتداولة من ٣٥٤,١ مليون ريال سعودي كما في ٣١ ديسمبر ٢٠١٩ م إلى ٣٣٢,٢ مليون ريال سعودي كما في ٣١ ديسمبر ٢٠٢٠ م، وذلك يعود إلى انخفاض الجزء الغير متداول من موجودات حق الاستخدام بمقدار ٢,٠ مليون ريال سعودي وذلك بسبب توقيع عقد جديد لإستجار مستودع السلي في الرياض لمدة ٢٠ سنة، ابتداءً من ١ يناير ٢٠٢٠ م. قابل ذلك انخفاض في الممتلكات والآلات والمعدات بمقدار ٢٣,١ مليون ريال سعودي ويعزى ذلك بشكل رئيسي إلى بيع موجودات بلغت قيمتها الدفترية ١١,٥ مليون ريال سعودي من بند الأراضي، وبند المباني بمبلغ ٥,٣ مليون ريال سعودي إلى طرف ذو علاقة خلال نفس الفترة.

انخفضت الموجودات غير المتداولة من ٣٣٢,٢ مليون ريال سعودي كما في ٣١ ديسمبر ٢٠٢٠ م إلى ٣٣٠,٨ مليون ريال سعودي كما في ٣١ مارس ٢٠٢١ م نتيجة انخفاض موجودات حق الاستخدام بمقدار ٦٧١ ألف ريال سعودي نتيجة استهلاكات بقيمة ١,٩ مليون ريال سعودي، بالإضافة إلى انخفاض الممتلكات والآلات والمعدات بمقدار ٤٠١ ألف ريال سعودي نتيجة استهلاكات بقيمة ٦,٨ مليون ريال سعودي. قابل ذلك اضافات على المباني بقيمة ٣,٩ مليون ريال سعودي تعلق بمصنع الشركة في مدينة جدة خلال نفس الفترة.

## الموجودات المتداولة

ارتفعت الموجودات المتداولة من ٦٥٦,٨ مليون ريال سعودي كما في ٣١ ديسمبر ٢٠١٨م إلى ٦٦٩,٠ مليون ريال سعودي كما في ٣١ ديسمبر ٢٠١٩م، ويعزى ذلك إلى انخفاض المبالغ المستحقة من الجهات ذات العلاقة بمقدار ٢٤,٢ مليون ريال سعودي تماشياً مع انخفاض أرصدة فرانس بولتري خلال نفس الفترة. كما وانخفض حساب المدينين التجاريين بمقدار ٦,١ مليون ريال سعودي تماشياً مع انخفاض الإيرادات خلال نفس الفترة.

ارتفعت الموجودات المتداولة من ٦٦٩,٠ مليون ريال سعودي كما في ٣١ ديسمبر ٢٠١٩م إلى ٧٣٧,٦ مليون ريال سعودي كما في ٣١ ديسمبر ٢٠٢٠م، نتيجة لارتفاع رصيد البضاعة بمقدار ٢٨,٢ مليون ريال سعودي بسبب ارتفاع مخزون منتجات اللحوم نتيجة لشراء منتجات اللحوم استعداداً لموسم الحج ولم تتمكن الشركة من بيعه بالكامل نظراً لتداعيات الإجراءات الصحية المتعلقة بجائحة كورونا والتي أدت إلى تخفيض أعداد الحجاج والمعتمرين بشكل كبير. كما ارتفع رصيد البضاعة من مشتقات الألبان بسبب إضافة منتج بريزبندت إلى المنتجات التي يتم توزيعها خلال نفس الفترة. ارتفعت المبالغ المستحقة من جهات ذات علاقة من ٤٦,٧ مليون ريال سعودي إلى ٨١,٥ مليون ريال سعودي خلال نفس الفترة تماشياً مع ارتفاع مشتريات الشركة من شركة فرانس بولتري خلال نفس الفترة.

ارتفعت الموجودات المتداولة من ٧٣٧,٦ مليون ريال سعودي كما في ٣١ ديسمبر ٢٠٢٠م إلى ٨٣١,٤ مليون ريال سعودي كما في ٣١ مارس ٢٠٢١م ويعزى ذلك إلى:

١- ارتفاع رصيد المدينين التجاريين بمقدار ٣٩,٨ مليون ريال سعودي نتيجة ارتفاع المبيعات لقطاع التجزئة خلال شهر مارس ٢٠٢١م استعداداً لشهر رمضان المبارك، وبسبب عدم التحصيل من بعض العملاء الرئيسيين حيث ان معظم هذه المبالغ المدينة لاتزال في فترة السداد المتفق عليها ولم يتم تجاوزها بعد.

٢- ارتفاع رصيد البضاعة بمقدار ٤٠,٠ مليون ريال سعودي ويعزى ذلك إلى ارتفاع رصيد البضاعة في الطريق بمقدار ٧٣,٨ مليون ريال سعودي بسبب توقيت طلب وشحن البضائع. قابل ذلك انخفاض في رصيد البضاعة المعدة للبيع بمقدار ٣٤,٥ مليون ريال سعودي بسبب انخفاض المشتريات نتيجة لحالة السوق، مما أدى لانخفاض رصيد البضاعة المعدة للبيع لمنتجات الدجاج الكامل ذات المنشأ البرازيلي بمقدار ٩,٨ مليون ريال سعودي بالإضافة إلى توفر معروض أقل من اللحم النيوزلندي في السوق، وانخفاض رصيد البضاعة المعدة للبيع لمنتجات مشتقات الألبان بمقدار ٤,٤ مليون ريال سعودي حيث تعلق هذا الانخفاض بانخفاض مشتريات اللبنة ذات المنشأ التركي، بالإضافة إلى انخفاض رصيد البضاعة المعدة للبيع لمنتجات الخضار والفاكهة المجمدة بمقدار ١٦,٠ مليون ريال سعودي نتيجة لانخفاض المشتريات.

٣- ارتفاع المصاريف المدفوعة مقدماً والموجودات الأخرى بمقدار ١٣,٧ مليون ريال سعودي نتيجة ارتفاع الإيجار المدفوع مقدماً للرفوف بمقدار ٨,٢ مليون ريال سعودي وتكاليف التأمين المدفوعة مقدماً بمقدار ٤,١ مليون ريال سعودي. يشار إلى أن إيجار الرفوف وتكلفة التأمين تدفع عادة مقدماً في بداية السنة ثم يتم إطفائها خلال السنة المالية.

قابل هذا الارتفاع في الموجودات المتداولة انخفاض في المبالغ المستحقة من جهات ذات علاقة بمقدار ٩,٥ مليون ريال سعودي نتيجة انخفاض الرصيد المستحق من فرانس بولتري نتيجة تسويات حدثت خلال نفس الفترة.

## حقوق الشركاء

انخفضت حقوق الشركاء من ٤٧٨,٤ مليون ريال سعودي كما في ٣١ ديسمبر ٢٠١٨م إلى ٤٦٣,٧ مليون ريال سعودي كما في ٣١ ديسمبر ٢٠١٩م، بسبب انخفاض الأرباح المبقة إثر توزيع أرباح بقيمة ١٢٠,٠ مليون ريال سعودي خلال السنة المالية ٢٠١٩م وانخفاض بصافي ربح للسنة بقيمة ٤٠,٣ مليون ريال سعودي في السنة المالية ٢٠١٩م.

في نوفمبر ٢٠٢٠م، قرر مجلس الإدارة زيادة رأس مال شركة المنجم للأغذية من ١٥٠,٠ مليون ريال سعودي إلى ٦٠٠,٠ مليون ريال سعودي بتحويل مبلغ ١٠٧,٦ مليون ريال سعودي من حساب المبلغ المستحق إلى شريك وتحويل مبلغ ٧٥,٠ مليون ريال سعودي من حساب الاحتياطي النظامي وتحويل مبلغ ٢١٧,٤ مليون ريال سعودي من حساب الأرباح المبقة إلى حساب الزيادة المقترحة في رأس المال حيث تم الانتهاء من الإجراءات القانونية في تاريخ ١٧ فبراير ٢٠٢١م. ارتفعت حقوق الشركاء من ٤٦٣,٧ مليون ريال سعودي كما في ٣١ ديسمبر ٢٠١٩م إلى ٦٤٠,٥ مليون ريال سعودي كما في ٣١ ديسمبر ٢٠٢٠م، بسبب الزيادة المقترحة في رأس المال بمقدار ٤٥٠,٠ مليون ريال في السنة المالية ٢٠٢٠م، وقابل ذلك انخفاض الأرباح المبقة بمقدار ٢١٩,٠ مليون ريال سعودي خلال نفس الفترة.

ارتفعت حقوق الشركاء من ٦٤٠,٥ مليون ريال سعودي كما في ٣١ ديسمبر ٢٠٢٠م إلى ٦٦٩,٩ مليون ريال سعودي كما في ٣١ مارس ٢٠٢١م نتيجة ارتفاع الأرباح المبقة بمقدار ٢٩,٥ مليون ريال سعودي تماشياً مع تحقيق صافي ربح لفترة وعدم توزيع أرباح خلال الفترة المذكورة.

## المطلوبات غير المتداولة

ارتفعت المطلوبات غير المتداولة من ٢٧,٦ مليون ريال سعودي كما في ٣١ ديسمبر ٢٠١٨م إلى ٧٣,٥ مليون ريال سعودي كما في ٣١ ديسمبر ٢٠١٩م، ويعزى ذلك إلى تطبيق المعيار الدولي للتقرير المالي رقم ١٦ «عقود الإيجار» مما أدى إلى رسملة ما قيمته ٣٨,٧ مليون ريال سعودي كجزء غير متداول من التزام الإيجار. بالإضافة إلى ذلك، ارتفعت التزامات المنافع المحددة للموظفين بمقدار ٧,٢ مليون ريال سعودي وذلك نتيجة لتكاليف خدمة حالية بقيمة ٣,٧ مليون ريال سعودي بالإضافة إلى خسائر اکتوارية بقيمة ٣,٨ مليون ريال سعودي خلال نفس الفترة.

ارتفعت المطلوبات غير المتداولة لتصل إلى ٨١,٦ مليون ريال سعودي كما في ٣١ ديسمبر ٢٠٢٠م نتيجة لارتفاع التزامات المنافع المحددة للموظفين بمقدار ٤,٩ مليون ريال أثر مدفوعات بقيمة ٢,٥ مليون ريال سعودي وذلك نتيجة لتكاليف خدمة بقيمة ٤,١ مليون ريال سعودي بالإضافة إلى خسائر اکتوارية بقيمة ٢,٢ مليون ريال سعودي خلال نفس الفترة.

انخفضت المطلوبات غير المتداولة من ٨١,٦ مليون ريال سعودي كما في ٣١ ديسمبر ٢٠٢٠م إلى ٧٩,٦ مليون ريال سعودي كما في ٣١ مارس ٢٠٢١م نتيجة انخفاض الجزء الغير متداول من التزام الإيجار بمقدار ٣,٠ مليون ريال سعودي بسبب عدم وجود اضافات على عقود الإيجار خلال نفس الفترة. قابل هذا الانخفاض ارتفاع التزامات المنافع المحددة للموظفين بمقدار ١,٠ مليون ريال سعودي وذلك نتيجة تكاليف خدمة حالية خلال نفس الفترة.

## المطلوبات المتداولة

ارتفعت المطلوبات المتداولة من ٤٦١,٦ مليون ريال سعودي كما في ٣١ ديسمبر ٢٠١٨م إلى ٤٨٥,٩ مليون ريال سعودي كما في ٣١ ديسمبر ٢٠١٩م، ويعود ذلك بشكل رئيسي إلى ارتفاع أرصدة الدائنين التجاريين والأخرين بمقدار ١٨,٦ مليون ريال سعودي بسبب ارتفاع الأرصدة المتعلقة بالبضائع تماشياً مع زيادة مشتريات بطاطس لامبوستون وذلك لنمو الطلب على البطاطس المجمدة. كما ارتفعت القروض قصيرة الأجل بمقدار ٥,٠ ملايين ريال سعودي وذلك وفقاً لاحتياجات الشركة لتمويل رأس المال العامل وتسجيل الجزء المتداول من التزام الإيجار بمقدار ٧,٨ مليون ريال سعودي تماشياً مع تطبيق المعيار الدولي للتقرير المالي ١٦ «عقود الإيجار».

انخفضت المطلوبات المتداولة لتصل إلى ٣٤٧,٨ مليون ريال سعودي كما في ٣١ ديسمبر ٢٠٢٠م، وذلك بسبب انخفاض مبلغ مستحق إلى شريك بقيمة ١٠٧,٦ مليون ريال سعودي حيث تم ترحيل مبالغ بقيمة ١٠٧,٦ مليون ريال سعودي إلى حساب الزيادة المقترحة في رأس المال، قابل ذلك ارتفاع في المصاريف مستحقة الدفع بمقدار ١٠,١ مليون ريال سعودي نتيجة ارتفاع المبالغ المستحقة للهيئة العامة للجمارك والهيئة العامة للزكاة حيث قدمت حكومة المملكة العربية السعودية بعض من المبادرات لتحفيز القطاع الخاص، ومنها تأجيل دفع الرسوم الجمركية لمدة ٣ أشهر وضريبة القيمة المضافة على البضائع خلال نفس الفترة.

ارتفعت المطلوبات المتداولة من ٣٤٧,٨ مليون ريال سعودي كما في ٣١ ديسمبر ٢٠٢٠م إلى ٤١٢,٧ مليون ريال سعودي كما في ٣١ مارس ٢٠٢١م نتيجة ارتفاع رصيد الدائنين التجاريين والأخرين بمقدار ٧٥,٤ مليون ريال سعودي بسبب عقد للتوريد مع شركة دواجن برازيلية (سييرا) خلال الربع الثاني من السنة المالية ٢٠٢١م، بالإضافة إلى عقد مع مورد محلي لتوريد منتج اللبنة بعد الحملة الشعبية لمقاطعة المنتجات التركية، حيث قامت الشركة باستلام فواتير هذا العقد خلال فترة الثلاثة أشهر المنتهية في ٣١ مارس ٢٠٢١م بما يتماشى مع شروط الدفع لدى الشركة مع الدائنين.

## ١-٢-٦-٦ الموجودات غير المتداولة

الجدول (٦-١٩): الموجودات غير المتداولة كما في ٣١ ديسمبر ٢٠١٨م و٢٠١٩م و٢٠٢٠م وكما في ٣١ مارس ٢٠٢١م.

ألف ريال سعودي	٣١ ديسمبر ٢٠١٨م (المراجعة)	٣١ ديسمبر ٢٠١٩م (المراجعة)	٣١ ديسمبر ٢٠٢٠م (المراجعة)	٣١ مارس ٢٠٢١م (المفحوصة)
ممتلكات وآلات ومعدات	٣٠٤,٩٩٩	٣٠٤,١١٦	٢٨١,٠٣٤	٢٨٠,٦٣٣
موجودات غير ملموسة	٥,٨٥٠	٥,٠٠٦	٤,٢٦٦	٣,٨٩٢
موجودات حق الاستخدام	-	٤٤,٩٤٢	٤٦,٩٤٦	٤٦,٢٧٥
إجمالي الموجودات غير المتداولة	٣١٠,٨٤٩	٣٥٤,٠٦٤	٣٣٢,٢٤٦	٣٣٠,٨٠٠

المصدر: القوائم المالية المراجعة للسنوات المالية المنتهية في ٣١ ديسمبر ٢٠١٨م و٢٠١٩م و٢٠٢٠م والقوائم المالية المفحوصة لفترة الثلاثة أشهر المنتهية في ٣١ مارس ٢٠٢١م.

## الممتلكات والآلات والمعدات

الجدول (٦-٢٠): صافي القيمة الدفترية للممتلكات والآلات والمعدات كما في ٣١ ديسمبر ٢٠١٨م و٢٠١٩م و٢٠٢٠م وكما في ٣١ مارس ٢٠٢١م.

ألف ريال سعودي	٣١ ديسمبر ٢٠١٨م (المراجعة)	٣١ ديسمبر ٢٠١٩م (المراجعة)	٣١ ديسمبر ٢٠٢٠م (المراجعة)	٣١ مارس ٢٠٢١م (معلومات الإدارة)
الأراضي المملوكة	٨٣,٩٥٤	٨٣,٩٥٤	٧٢,٤٦٢	٧٢,٤٦٢
المباني	١٢٨,٦١٣	١٣٣,٣٦٣	١٣٤,٣١١	١٣٦,٨٢٨
الآلات والمعدات	٤١,٠٢٦	٣٤,٧٧٠	٣٣,٢٢٩	٣١,٩٢٢
الأثاث والتراكيبات	٦,٩٠١	٧,٠٩٣	٧,٥٣٠	٧,٤٤٧
أجهزة الحاسب الآلي	١,٧٢٤	١,٦٦٦	٢,٥٤٣	٢,٤٤٤
السيارات	٣٥,٠٥٨	٣٢,٤٩٦	٢٩,٢٨٦	٢٩,٥٠٥
الأعمال الإنشائية تحت التنفيذ	٧,٧٢٢	١٠,٧٧٤	١,٥٧٢	٢٣
الإجمالي	٣٠٤,٩٩٩	٣٠٤,١١٦	٢٨١,٠٣٤	٢٨٠,٦٣٣

المصدر: القوائم المالية المراجعة للسنوات المالية المنتهية في ٣١ ديسمبر ٢٠١٨م و٢٠١٩م و٢٠٢٠م والقوائم المالية المفحوصة لفترة الثلاثة أشهر المنتهية في ٣١ مارس ٢٠٢١م.

الجدول (٦-٢١): الأعمار الإنتاجية المقدرة لفئات الموجودات الأساسية كما في ٣١ ديسمبر ٢٠٢٠م.

فئة الموجودات	الأعمار الإنتاجية المقدرة
المباني	٢٣ سنة
الآلات والمعدات	٦,٦٧ إلى ١٠ سنوات
الأثاث والتراكيبات	١٠ سنوات
أجهزة الحاسب الآلي	٥ سنوات
السيارات	٥ إلى ٨ سنوات

المصدر: القوائم المالية المراجعة للسنوات المالية المنتهية في ٣١ ديسمبر ٢٠١٨م و٢٠١٩م و٢٠٢٠م والقوائم المالية المفحوصة لفترة الثلاثة أشهر المنتهية في ٣١ مارس ٢٠٢١م.

الجدول (٦-٢٢): الإضافات على الممتلكات والآلات والمعدات كما في ٣١ ديسمبر ٢٠١٨م و٢٠١٩م و٢٠٢٠م وكما في ٣١ مارس ٢٠٢١م.

ألف ريال سعودي	٣١ ديسمبر ٢٠١٨م (المراجعة)	٣١ ديسمبر ٢٠١٩م (المراجعة)	٣١ ديسمبر ٢٠٢٠م (المراجعة)	٣١ مارس ٢٠٢١م (معلومات الإدارة)
المباني	٥٨٨	٧٠٠	٥٩٤	٣,٨٨٤
الآلات والمعدات	٣,٩٧٠	٨٩٩	٢,٢١٠	٧٠٤
الأثاث والتراكيبات	١,١٦٠	٦٩٥	٩٠٣	٢٩٢
أجهزة الحاسب الآلي	٧١٢	٥٧٠	٦٠٠	١٠١
السيارات	١٧,١٧٥	٩,٧٥٤	٨,٦٩٧	١,٣٧٣
الأعمال الإنشائية تحت التنفيذ	١٠,١٦٣	١٤,٤١٦	٥,٨٩٣	٢٣
<b>الإجمالي</b>	<b>٣٣,٧٦٨</b>	<b>٢٧,٠٣٤</b>	<b>١٨,٨٩٦</b>	<b>٦,٣٧٧</b>

المصدر: القوائم المالية المراجعة للسنوات المالية المنتهية في ٣١ ديسمبر ٢٠١٨م و٢٠١٩م و٢٠٢٠م ومعلومات إدارة الشركة.

الجدول (٦-٢٣): استهلاكات الممتلكات والآلات والمعدات كما في ٣١ ديسمبر ٢٠١٨م و٢٠١٩م و٢٠٢٠م وكما في ٣١ مارس ٢٠٢١م.

ألف ريال سعودي	٣١ ديسمبر ٢٠١٨م (المراجعة)	٣١ ديسمبر ٢٠١٩م (المراجعة)	٣١ ديسمبر ٢٠٢٠م (المراجعة)	٣١ مارس ٢٠٢١م (معلومات الإدارة)
المباني	٤,٨٢٣	٥,٠٥٤	٥,٤١٥	١,٣٦٦
الآلات والمعدات	٧,٤٢٦	٨,٣٩٧	٨,٤٧٣	٢,١١١
الأثاث والتراكيبات	١,٧٦١	١,٥٠٤	١,٤٧٧	٢٧٤
أجهزة الحاسب الآلي	٨١٣	٦٣٠	٦٥٠	٢٠٠
السيارات	١١,٠١٧	١١,٨٨٦	١١,٨١٢	٢,٧٠٩
الأعمال الإنشائية تحت التنفيذ	-	-	-	-
<b>الإجمالي</b>	<b>٢٥,٨٤٠</b>	<b>٢٧,٤٧١</b>	<b>٢٧,٨٢٦</b>	<b>٦,٧٦٠</b>

المصدر: القوائم المالية المراجعة للسنوات المالية المنتهية في ٣١ ديسمبر ٢٠١٨م و٢٠١٩م و٢٠٢٠م ومعلومات إدارة الشركة.

بلغت صافي القيمة الدفترية للممتلكات والآلات والمعدات ما قيمته ٢٨١,٠ مليون ريال سعودي كما في ٣١ ديسمبر ٢٠٢٠م وتمثلت بشكل أساسي في المباني (٢,١٣٤ مليون ريال سعودي) والأراضي (٧٢,٥ مليون ريال سعودي) مشكلين ما نسبته ٧٤٪ تقريباً من صافي القيمة الدفترية لهذا البند.

بلغت صافي القيمة الدفترية للممتلكات والآلات والمعدات ما قيمته ٢٨٠,٦ مليون ريال سعودي كما في ٣١ مارس ٢٠٢١م وتمثلت بشكل أساسي في المباني (١٣٦,٨ مليون ريال سعودي) والأراضي (٧٢,٥ مليون ريال سعودي) مشكلين ما نسبته ٧٥٪ تقريباً من صافي القيمة الدفترية لهذا البند.

## الأراضي المملوكة

بلغ عدد الأراضي المملوكة للشركة ١٥ قطعة أرض في المملكة العربية السعودية وتم استخدام هذه الأراضي بالكامل في بناء فروع ومستودعات أو سكن للموظفين. بلغت صافي القيمة الدفترية للأراضي المملوكة ٨٤,٠ مليون ريال سعودي كما في ٣١ ديسمبر ٢٠١٨م و٢٠١٩م، وانخفضت لتصل إلى ٧٢,٥ مليون ريال سعودي كما في ٣١ ديسمبر ٢٠٢٠م وكما في ٣١ مارس ٢٠٢١م، نتيجة لبيع ٥ أراضٍ غير مستخدمة في أنشطة الشركة تشغيلياً (أرض بمدينة مكة المكرمة، وأرض بمدينة حضر الباطن، وأرض بمدينة سكاكا، وأرضين بمدينة الدمام) لطرف ذي علاقة.

## المباني

تتعلق القيمة الدفترية للمباني بشكل رئيسي بمباني الفروع والمستودعات والثلاجات. ارتفعت صافي القيمة الدفترية للمباني من ١٢٨,٦ مليون ريال سعودي كما في ٣١ ديسمبر ٢٠١٨م إلى ١٣٣,٤ مليون ريال سعودي كما في ٣١ ديسمبر ٢٠١٩م، وذلك يعود بشكل رئيسي إلى إضافات في فرع الدمام الجديد بقيمة ٥٩٤ ألف ريال سعودي خلال نفس الفترة.

استقرت صافي القيمة الدفترية للمباني عند ١٣٤,٣ مليون ريال سعودي كما في ٣١ ديسمبر ٢٠٢٠م، ويعزى ذلك إلى إضافات تتعلق بافتتاح فرع مدينة بريدة الجديد، وقابل ذلك بيع أصول بقيمة إجمالية بلغت ٥,٣ مليون ريال سعودي لطرف ذو علاقة بصافي قيمتهم الدفترية حيث ان كل هذه الأصول التي تم تحويلها تقع في مدينة الدمام.

ارتفعت صافي القيمة الدفترية للمباني من ١٣٤,٣ مليون ريال سعودي كما في ٣١ ديسمبر ٢٠٢٠م إلى ١٣٦,٨ مليون ريال سعودي كما في ٣١ مارس ٢٠٢١م نتيجة اضافات بقيمة ٢,٩ مليون ريال سعودي تعلقت بفرع الشركة في مدينة جدة خلال نفس الفترة.

## الألات والمعدات

تتعلق القيمة الدفترية للألات والمعدات بشكل أساسي بالثلاجات والمعدات التشغيلية. قامت الشركة بإنشاء مصنع متخصص في إنتاج اللحوم المصنعة في مدينة جدة في عام ١٩٩٢م حيث لدى المصنع الترخيص لإنتاج ما يصل مجموعه إلى ١٥,٠٠٠ طن متري سنويا، ويتمتع مصنع اللحوم حاليا بطاقة إنتاجية إجمالية تقدر بحوالي ٧,٠٠٠ طن متري سنويا، ويعمل بالمصنع حاليا ما يقارب ٦٠ موظف.

انخفضت صافي القيمة الدفترية للألات والمعدات من ٤١,٠ مليون ريال سعودي كما في ٣١ ديسمبر ٢٠١٨م إلى ٣٤,٨ مليون ريال سعودي كما في ٣١ ديسمبر ٢٠١٩م، وذلك يعود إلى مصاريف استهلاك بلغت ٨,٤ مليون ريال سعودي، وقابل ذلك إضافات وتحويلات بقيمة ٢,١ مليون ريال سعودي خلال نفس الفترة.

استمرت صافي القيمة الدفترية للألات والمعدات بالانخفاض لتصل إلى ٣٣,٣ مليون ريال سعودي كما في ٣١ ديسمبر ٢٠٢٠م، وذلك يعود إلى مصاريف استهلاك بقيمة ٨,٥ مليون ريال سعودي، وقابل ذلك إضافات وتحويلات بقيمة ٧,١ مليون ريال سعودي خلال نفس الفترة.

انخفضت صافي القيمة الدفترية للألات والمعدات من ٣٣,٣ مليون ريال سعودي كما في ٣١ ديسمبر ٢٠٢٠م إلى ٣١,٩ مليون ريال سعودي كما في ٣١ مارس ٢٠٢١م وذلك يعود إلى مصاريف استهلاك بلغت ٢,١ مليون ريال سعودي، وقابل ذلك إضافات بقيمة ٧٠٤ ألف ريال سعودي خلال نفس الفترة.

## الأثاث والتركيبات

ارتفعت صافي القيمة الدفترية للأثاث والتركيبات من ٦,٩ مليون ريال سعودي كما في ٣١ ديسمبر ٢٠١٨م إلى ٧,١ مليون ريال سعودي كما في ٣١ ديسمبر ٢٠١٩م، وذلك نتيجة لإضافات وتحويلات بقيمة ١,٧ مليون ريال سعودي خلال نفس الفترة.

ارتفعت صافي القيمة الدفترية للأثاث والتركيبات لتصل إلى ٧,٥ مليون ريال سعودي كما في ٣١ ديسمبر ٢٠٢٠م، وذلك نتيجة لإضافات وتحويلات بقيمة ١,٩ مليون ريال سعودي خلال نفس الفترة.

انخفضت صافي القيمة الدفترية للأثاث والتركيبات من ٧,٥ مليون ريال سعودي كما في ٣١ ديسمبر ٢٠٢٠م إلى ٧,٥ مليون ريال سعودي كما في ٣١ مارس ٢٠٢١م وذلك يعود إلى مصاريف استهلاك بلغت ٣٧٤ ألف ريال سعودي، وقابل ذلك إضافات بقيمة ٢٩٢ ألف ريال سعودي خلال نفس الفترة.

## أجهزة الحاسب الآلي

تتعلق القيمة الدفترية لأجهزة الحاسب الآلي بخوادم الشبكات وأجهزة الكمبيوتر وغيرها من المعدات المتعلقة بأنظمة المعلومات. استقرت صافي القيمة الدفترية لأجهزة الحاسب الآلي عند ١,٧ مليون ريال سعودي كما في ٣١ ديسمبر ٢٠١٨م و٢٠١٩م ثم ارتفع إلى ٢,٩ مليون ريال سعودي كما في ٣١ ديسمبر ٢٠٢٠م، وذلك يعود إلى إضافات وتحويلات طفيفة خلال نفس الفترة.

انخفضت صافي القيمة الدفترية لأجهزة الحاسب الآلي من ٢,٥ مليون ريال سعودي كما في ٣١ ديسمبر ٢٠٢٠م إلى ٢,٤ مليون ريال سعودي كما في ٣١ مارس ٢٠٢١م وذلك يعود إلى مصاريف استهلاك بلغت ٢٠٠ ألف ريال سعودي، وقابل ذلك إضافات بقيمة ١٠٠ ألف ريال سعودي خلال نفس الفترة.

## السيارات

تتعلق القيمة الدفترية للسيارات بالشاحنات التي تستخدمها الشركة لتوزيع منتجاتها بالإضافة إلى بعض السيارات التي تستخدم لأغراض ادارية.. انخفضت صافي القيمة الدفترية من ٣٥,١ مليون ريال سعودي كما في ٣١ ديسمبر ٢٠١٨م إلى ٣٢,٥ مليون ريال سعودي كما في ٣١ ديسمبر ٢٠١٩م، بسبب مصاريف استهلاك بقيمة ١١,٩ مليون ريال سعودي خلال نفس الفترة.

استمرت صافي القيمة الدفترية بالانخفاض لتصل إلى ٢٩,٣ مليون ريال سعودي كما في ٣١ ديسمبر ٢٠٢٠م، بسبب مصاريف استهلاك بقيمة ١١,٨ مليون ريال سعودي حيث بلغ عدد وسائل النقل المملوكة ٦٦٩ وسيلة نقل خلال نفس الفترة.

ارتفعت صافي القيمة الدفترية للسيارات من ٢٩,٣ مليون ريال سعودي كما في ٣١ ديسمبر ٢٠٢٠م إلى ٢٩,٥ مليون ريال سعودي كما في ٣١ مارس ٢٠٢١م وذلك يعود إلى اضافات بلغت ١,٤ مليون ريال سعودي وتحويلات بقيمة ١,٦ مليون ريال سعودي، وقابل ذلك مصاريف استهلاك بقيمة ٢,٧ مليون ريال سعودي خلال نفس الفترة.

## الأعمال الإنشائية تحت التنفيذ

تشمل الأعمال الإنشائية تحت التنفيذ تكلفة بناء الفروع الجديدة التي لم تكتمل بالإضافة إلى أي أنظمة برمجية قيد التصميم أو التنفيذ ويتم تحويل هذه التكاليف لفئة الأصول ذات العلاقة بمجرد اكتمال انشائها. ارتفعت صافي القيمة الدفترية للأعمال الإنشائية تحت التنفيذ من ٧,٧ مليون ريال سعودي كما في ٣١ ديسمبر ٢٠١٨م إلى ١٠,٨ مليون ريال سعودي كما في ٣١ ديسمبر ٢٠١٩م، ويعود ذلك إلى بدء إنشاء فرع مدينة بريدة الجديد خلال نفس الفترة وذلك بعد حدوث حريق في الفرع القديم خلال السنة المالية ٢٠١٨م.

انخفضت صافي القيمة الدفترية للأعمال الإنشائية تحت التنفيذ لتصل إلى ١,٦ مليون ريال سعودي كما في ٣١ ديسمبر ٢٠٢٠م، وذلك نتيجة لاكمال إنشاء فرع مدينة بريدة الجديد خلال نفس الفترة.

انخفضت صافي القيمة الدفترية للأعمال الإنشائية تحت التنفيذ من ١,٦ مليون ريال سعودي كما في ٣١ ديسمبر ٢٠٢٠م إلى ٢٣ ألف ريال سعودي كما في ٣١ مارس ٢٠٢١م وذلك نتيجة لاكمال إنشاء فرع مدينة بريدة وفرع مدينة الدمام وبعض الفروع الأخرى خلال نفس الفترة.

## الموجودات غير الملموسة

الجدول (٦-٢٤): الموجودات غير الملموسة كما في ٣١ ديسمبر ٢٠١٨م و٢٠١٩م و٢٠٢٠م و٣١ مارس ٢٠٢١م.

٣١ مارس ٢٠٢١م (المفحوصة)	٣١ ديسمبر ٢٠٢٠م (المراجعة)	٣١ ديسمبر ٢٠١٩م (المراجعة)	٣١ ديسمبر ٢٠١٨م (المراجعة)	ألف ريال سعودي
٣,٨٩٢	٤,٢٦٦	٥,٠٠٦	٥,٨٥٠	برامج الحاسب الآلي
٣,٨٩٢	٤,٢٦٦	٥,٠٠٦	٥,٨٥٠	الإجمالي

المصدر: القوائم المالية المراجعة للسنوات المالية المنتهية في ٣١ ديسمبر ٢٠١٨م و٢٠١٩م و٢٠٢٠م والقوائم المالية المفحوصة لفترة الثلاثة أشهر المنتهية في ٣١ مارس ٢٠٢١م.

الجدول (٦-٢٥): الإضافات على الموجودات غير الملموسة كما في ٣١ ديسمبر ٢٠١٨م و٢٠١٩م و٢٠٢٠م و٣١ مارس ٢٠٢١م.

٣١ مارس ٢٠٢١م (معلومات الإدارة)	٣١ ديسمبر ٢٠٢٠م (المراجعة)	٣١ ديسمبر ٢٠١٩م (المراجعة)	٣١ ديسمبر ٢٠١٨م (المراجعة)	ألف ريال سعودي
١٠	٦١٠	٣٩٧	٢,١١٤	برامج الحاسب الآلي
١٠	٦١٠	٣٩٧	٢,١١٤	الإجمالي

المصدر: القوائم المالية المراجعة للسنوات المالية المنتهية في ٣١ ديسمبر ٢٠١٨م و٢٠١٩م و٢٠٢٠م ومعلومات إدارة الشركة.

الجدول (٦-٢٦): مصاريف الاطفاء على الموجودات غير الملموسة كما في ٣١ ديسمبر ٢٠١٨م و٢٠١٩م و٢٠٢٠م و٣١ مارس ٢٠٢١م.

٣١ مارس ٢٠٢١م (معلومات الإدارة)	٣١ ديسمبر ٢٠٢٠م (المراجعة)	٣١ ديسمبر ٢٠١٩م (المراجعة)	٣١ ديسمبر ٢٠١٨م (المراجعة)	ألف ريال سعودي
٣٨٤	١,٣٥٠	١,٢٤١	١,٨٧٧	برامج الحاسب الآلي
٣٨٤	١,٣٥٠	١,٢٤١	١,٨٧٧	الإجمالي

المصدر: القوائم المالية المراجعة للسنوات المالية المنتهية في ٣١ ديسمبر ٢٠١٨م و٢٠١٩م و٢٠٢٠م ومعلومات إدارة الشركة.

الجدول (٦-٢٧): استبعادات على الموجودات غير الملموسة كما في ٣١ ديسمبر ٢٠١٨م و٢٠١٩م و٢٠٢٠م و٣١ مارس ٢٠٢١م.

٣١ مارس ٢٠٢١م (معلومات الإدارة)	٣١ ديسمبر ٢٠٢٠م (المراجعة)	٣١ ديسمبر ٢٠١٩م (المراجعة)	٣١ ديسمبر ٢٠١٨م (المراجعة)	ألف ريال سعودي
-	-	٤,٦١٥	٥,٤٩٣	برامج الحاسب الآلي
-	-	٤,٦١٥	٥,٤٩٣	الإجمالي

المصدر: القوائم المالية المراجعة للسنوات المالية المنتهية في ٣١ ديسمبر ٢٠١٨م و٢٠١٩م و٢٠٢٠م ومعلومات إدارة الشركة.



## برامج الحاسب الآلي

تتمثل برامج الحاسب الآلي بشكل رئيسي في رخص برامج أجهزة الحاسب الآلي التي تستخدمها إدارات الشركة في عملياتها ويتم إطفاء هذه التكاليف على مدى خمس إلى عشر سنوات. انخفضت صافي القيمة الدفترية لبرامج الحاسب الآلي من ٥,٩ مليون ريال سعودي كما في ٣١ ديسمبر ٢٠١٨م إلى ٥,٠ مليون ريال سعودي كما في ٣١ ديسمبر ٢٠١٩م، نتيجة لمصاريف الاطفاء بقيمة ١,٢ مليون ريال سعودي، قابلها إضافات بقيمة ٢٩٧ ألف ريال سعودي خلال نفس الفترة.

استمرت صافي القيمة الدفترية لبرامج الحاسب الآلي بالانخفاض لتصل إلى ٤,٣ مليون ريال سعودي كما في ٣١ ديسمبر ٢٠٢٠م، بسبب مصاريف الاطفاء بقيمة ١,٤ مليون ريال سعودي خلال نفس الفترة.

انخفضت صافي القيمة الدفترية لبرامج الحاسب الآلي من ٤,٣ مليون ريال سعودي كما في ٣١ ديسمبر ٢٠٢٠م إلى ٣,٩ مليون ريال سعودي كما في ٣١ مارس ٢٠٢١م وذلك نتيجة مصاريف الاطفاء بقيمة ٣٨٤ ألف ريال سعودي، وقابل ذلك إضافات بقيمة ١٠ آلاف ريال سعودي خلال نفس الفترة.

## موجودات حق الاستخدام

الجدول (٦-٢٨): موجودات حق الاستخدام كما في ٣١ ديسمبر ٢٠١٨م و٢٠١٩م و٢٠٢٠م و٢٠٢١م.

٣١ مارس ٢٠٢١م (معلومات الإدارة)	٣١ ديسمبر ٢٠٢٠م (المراجعة)	٣١ ديسمبر ٢٠١٩م (المراجعة)	٣١ ديسمبر ٢٠١٨م (المراجعة)	ألف ريال سعودي
٤٦,٩٤٦	٤٤,٩٤٢	٣٨,٧١٩	-	في بداية السنة / الفترة
١,٢٣٨	٩,٨١٧	١١,٦٢٨	-	إضافات السنة / الفترة الحالية
(١,٩٠٩)	(٧,٨١٣)	(٥,٤٠٥)	-	استهلاك خلال السنة / الفترة
٤٦,٢٧٥	٤٦,٩٤٦	٤٤,٩٤٢	-	الإجمالي

المصدر: القوائم المالية المراجعة للسنوات المالية المنتهية في ٣١ ديسمبر ٢٠١٨م و٢٠١٩م و٢٠٢٠م ومعلومات إدارة الشركة.

الجدول (٦-٢٩): القيمة الدفترية لموجودات حق الاستخدام كما في ٣١ ديسمبر ٢٠١٨م و٢٠١٩م و٢٠٢٠م و٢٠٢١م.

٣١ مارس ٢٠٢١م (معلومات الإدارة)	٣١ ديسمبر ٢٠٢٠م (المراجعة)	٣١ ديسمبر ٢٠١٩م (المراجعة)	٣١ ديسمبر ٢٠١٨م (المراجعة)	ألف ريال سعودي
٧,٤٣٤	٧,٨٠٩	٤,٩٩٥	-	المباني
٢٩,٠١٥	٢٩,٣٩٧	٣٠,٦٥٤	-	الأراضي
٩,٨٢٥	٩,٧٤٠	٩,٢٩٣	-	السيارات
٤٦,٢٧٥	٤٦,٩٤٦	٤٤,٩٤٢	-	الإجمالي

المصدر: القوائم المالية المراجعة للسنوات المالية المنتهية في ٣١ ديسمبر ٢٠١٨م و٢٠١٩م و٢٠٢٠م ومعلومات إدارة الشركة.

الإجمالي	السيارات	الأراضي*	المباني	ألف ريال سعودي
٣٨,٧١٩	٦,٢٤٦	٣٢,١٨٥	٢٨٨	كما في ١ يناير ٢٠١٩م
١١,٦٢٨	٦,٦٤١	-	٤,٩٨٧	إضافات
(٥,٤٠٥)	(٣,٥٩٣)	(١,٥٣٢)	(٢٨٠)	استهلاك
٤٤,٩٤٢	٩,٢٩٤	٣٠,٦٥٤	٤,٩٩٥	كما في ١ يناير ٢٠٢٠م
٩,٨١٧	٥,٣٠٦	٢٩٦	٤,٢١٤	إضافات
(٧,٨١٣)	(٤,٨٥٩)	(١,٥٥٣)	(١,٤٠١)	استهلاك
٤٦,٩٤٦	٩,٧٤٠	٢٩,٣٩٧	٧,٨٠٩	كما في ٠١ يناير ٢٠٢١م
١,٢٣٨	١,٢٣٨	-	-	إضافات
(١,٩٠٩)	(١,١٥٣)	(٣٨٢)	(٣٧٥)	استهلاك
٤٦,٢٧٥	٩,٨٢٥	٢٩,٠١٥	٧,٤٣٤	كما في ٣١ مارس ٢٠٢١م

المصدر: القوائم المالية المراجعة للسنوات المالية المنتهية في ٣١ ديسمبر ٢٠١٨م و٢٠١٩م و٢٠٢٠م ومعلومات إدارة الشركة.

\* يمثل هذا البند عقد إيجار المبرم مع أحد الشركاء.

قامت الشركة بتطبيق المعيار الدولي للتقرير المالي رقم ١٦ «عقود الإيجار» بعد ١ يناير ٢٠١٩م، حيث يتم إثبات عقود الإيجار كموجودات حق استخدام مع الالتزامات المقابلة لها بالتاريخ الذي تصبح فيه الموجودات المستأجرة جاهزة للاستخدام من قبل الشركة. يتم توزيع دفعات الإيجار بين التزام الإيجار وتكلفة التمويل. يتم إثبات تكلفة التمويل في قائمة الربح والخسارة الأولية على مدى فترة عقد الإيجار ويتم استهلاك موجودات حق الاستخدام على مدى العمر الإنتاجي للأصل أو مدى عقد الإيجار على أساس القسط الثابت، أيهما أقصر. يوجد لدى الشركة عقود إيجار بشأن مباني وأراضي وسيارات يتم استخدامها في العمليات الخاصة بها. إن التزامات الشركة بموجب عقود الإيجار مضمونة بصك ملكية المؤجر للموجودات المستأجرة. وبشكل عام، يحظر على الشركة التنازل عن الموجودات المؤجرة أو تأجيرها من الباطن. والجدير بالذكر أنه يوجد لدى الشركة عقدا إيجار يتضمنان خيار التمديد. يتم التفاوض على هذا الخيار من قبل الإدارة لتوفير المرونة في إدارة محفظة الموجودات المؤجرة ومواكبتها مع احتياجات أعمال الشركة. تقوم الإدارة بممارسة الأحكام الهامة عند تحديد ما إذا كان من المؤكد بصورة معقولة ممارسة خيار التمديد هذا. بالإضافة إلى ذلك، أبرمت الشركة عقود إيجار تشغيلية قصيرة الأجل بشأن مساحة التخزين.

بلغت موجودات حق الاستخدام ٤٤,٩ مليون ريال سعودي كما في ٣١ ديسمبر ٢٠١٩م وذلك يعود إلى توقيع عقد جديد لإستئجار مستودع السلي في مدينة الرياض لمدة ٢٠ سنة، ابتداءً من ١ يناير ٢٠٢٠م.

ارتفعت موجودات حق استخدام لتصل إلى ٤٦,٩ مليون ريال سعودي كما في ٣١ ديسمبر ٢٠٢٠م نتيجة إضافات بقيمة ٩,٨ مليون ريال سعودي خلال نفس الفترة.

انخفضت موجودات حق استخدام من ٤٦,٩ مليون ريال سعودي كما في ٣١ ديسمبر ٢٠٢٠م إلى ٤٦,٢ مليون ريال سعودي كما في ٣١ مارس ٢٠٢١م نتيجة استهلاكات خلال نفس الفترة.

## ٦-٢-٦-٢ الموجودات المتداولة

الجدول (٦-٣): الموجودات المتداولة كما في ٣١ ديسمبر ٢٠١٨م و٢٠١٩م و٢٠٢٠م وكما في ٣١ مارس ٢٠٢١م.

٣١ مارس ٢٠٢١ (المفحوصة)	٣١ ديسمبر ٢٠٢٠ (المراجعة)	٣١ ديسمبر ٢٠١٩ (المراجعة)	٣١ ديسمبر ٢٠١٨ (المراجعة)	ألف ريال سعودي
٤٥٩,٥٩٢	٤١٩,٩٩٣	٣٩١,٨١٤	٣٤٥,٤٥٥	بضاعة
١,١٨٤	٩٧٧	٥٤٥	٥٩٥	موجودات حق الإرجاع
٢٤٠,٥٢٣	٢٠٠,٧٦٤	١٨٧,٥٣٢	١٩٣,٦٧٠	مدنيون تجاريون
٧٢,٠٥٧	٨١,٥٢٧	٤٦,٧١٤	٧٠,٩٢٣	مبالغ مستحقة من جهات ذات علاقة
٢٧,٦٠٢	١٣,٩٦٧	١٩,٨٩١	٤,٠٠٣	مصاريف مدفوعة مقدماً وموجودات أخرى
١,٢٥١	٤٧٠	٢,٤٥٨	١٣,٧٥٧	موجودات مالية متداولة أخرى
٢٩,٢٣٢	١٩,٩٠٦	٢٠,٠٩١	٢٨,٣٤٧	أرصدة لدى البنوك ونقد في الصندوق
٨٣١,٤٤٢	٧٣٧,٦٠٤	٦٦٩,٠٤٥	٦٥٦,٧٥٩	إجمالي الموجودات المتداولة

المصدر: القوائم المالية المراجعة للسنوات المالية المنتهية في ٣١ ديسمبر ٢٠١٨م و٢٠١٩م و٢٠٢٠م والقوائم المالية المفحوصة لفترة الثلاثة أشهر المنتهية في ٣١ مارس ٢٠٢١م.

## بضاعة

الجدول (٦-٣١): البضاعة كما في ٣١ ديسمبر ٢٠١٨م و٢٠١٩م و٢٠٢٠م وكما في ٣١ مارس ٢٠٢١م.

٣١ مارس ٢٠٢١ (المفحوصة)	٣١ ديسمبر ٢٠٢٠ (المراجعة)	٣١ ديسمبر ٢٠١٩ (المراجعة)	٣١ ديسمبر ٢٠١٨ (المراجعة)	ألف ريال سعودي
٢٨٠,٨١١	٣١٥,٣٢٦	٢٧٠,٤٥٦	٢٣٥,٦٦٠	بضاعة معدة للبيع
١٦٨,٣٥٠	٩٤,٦٠٠	١١٢,٧٣٣	٩٩,٠٦١	بضاعة في الطريق
١٠,٤٣١	١٠,٠٦٧	٨,٦٢٥	١٠,٧٣٤	بضاعة أخرى
٤٥٩,٥٩٢	٤١٩,٩٩٣	٣٩١,٨١٤	٣٤٥,٤٥٥	الإجمالي
مؤشرات الأداء الرئيسية				
٥٥	٥١	٤٤	٤٥	متوسط دوران المخزون (يوم)*

المصدر: القوائم المالية المراجعة للسنوات المالية المنتهية في ٣١ ديسمبر ٢٠١٨م و٢٠١٩م و٢٠٢٠م والقوائم المالية المفحوصة لفترة الثلاثة أشهر المنتهية في ٣١ مارس ٢٠٢١م، ومعلومات إدارة الشركة.

\* تم احتسابها باستثناء قطع الغيار وقطع غيار المعدات والمخزون في الطريق من إجمالي المخزون.

بلغت البضاعة ما قيمته ٤٢٠,٠ مليون ريال سعودي كما في ٣١ ديسمبر ٢٠٢٠م. يتم قياس قيمة البضاعة بالتكلفة أو صافي القيمة البيعية، أيهما أقل. ويمثل صافي القيمة البيعية سعر البيع التقديري خلال دورة الأعمال العادية ناقصاً تكاليف الإكمال المقدرة والتكاليف المقدرة لإتمام عملية البيع. وتم تقييم قيمة جميع البضاعة بقيمة التكلفة خلال الفترة التاريخية. وتمثلت بشكل أساسي في البضاعة المعدة للبيع حيث شكلت ما نسبته ٧٥٪ من إجمالي البضاعة بالإضافة إلى البضاعة في الطريق التي شكلت ما نسبته ٢٣٪ من إجمالي البضاعة كما في ٣١ ديسمبر ٢٠٢٠م. استقر متوسط عمر المخزون عند ٤٥ يوم كما في ٣١ ديسمبر ٢٠١٨م، و٣١ ديسمبر ٢٠١٩م و٣١ ديسمبر ٢٠٢٠م. ويعزى ذلك إلى ارتفاع بضائع اللحوم نتيجة أنه لم تتمكن الشركة من بيع هذا المخزون نظراً للإجراءات الصحية المتعلقة بجائحة كورونا التي أدت إلى تخفيض أعداد الحجاج والمعتمدين بشكل كبير. الجدير بالذكر أنه تم إثبات مبلغ ٢,٠٨٥ مليون ريال سعودي و٢,١١١ مليون ريال سعودي و٢,٠٥٢ مليون ريال سعودي كمصروفات للبضاعة المسجلة بصافي القيمة البيعية في السنة المالية ٢٠١٨م و٢٠١٩م و٢٠٢٠م، على التوالي. تم إثبات هذه المبالغ ضمن تكلفة الإيرادات.

## بضاعة معدة للبيع

تتكون البضاعة المعدة للبيع من منتجات الدواجن والتي شكلت ما نسبته ٤٥٪ من إجمالي الرصيد كما في ٣١ ديسمبر ٢٠٢٠م. ارتفعت البضاعة المعدة للبيع من ٢٣٥,٧ مليون ريال سعودي كما في ٣١ ديسمبر ٢٠١٨م إلى ٢٧٠,٥ مليون ريال سعودي كما في ٣١ ديسمبر ٢٠١٩م، ويعزى ذلك إلى ارتفاع البضاعة من شركة دواجن يونيف (دواجن برازيلية) تماشياً مع زيادة المشتريات خلال نفس الفترة.

ارتفعت البضاعة المعدة للبيع لتصل إلى ٣١٥,٣ مليون ريال سعودي كما في ٣١ ديسمبر ٢٠٢٠م، وذلك يعود إلى: (١) ارتفاع مخزون اللحوم حيث أن الشركة اشترت اللحم استعداداً لموسم الحج ولم تتمكن من بيعه بالكامل نظراً للإجراءات الصحية المتعلقة بجائحة كورونا التي أدت إلى إغلاق المطاعم في فترة الحظر بالإضافة إلى تخفيض أعداد الحجاج والمعتمدين بشكل كبير، (٢) ارتفاع مخزون مشتقات الألبان تماشياً مع توسع الشركة في بيع منتجات (بريزيدنت).

انخفضت البضاعة المعدة للبيع من ٣١٥,٣ مليون ريال سعودي كما في ٣١ ديسمبر ٢٠٢٠م إلى ٢٨٠,٨ مليون ريال سعودي كما في ٣١ مارس ٢٠٢١م نتيجة انخفاض المشتريات بسبب: (١) حالة سوق الدواجن مما أدى لانخفاض رصيد البضاعة المعدة للبيع من منتجات الدجاج الكامل ذات المنشأ البرازيلي بمقدار ٩,٨ مليون ريال سعودي، بالإضافة إلى توفر معروض أقل من اللحم النيوزلندي (٢) انخفاض رصيد البضاعة المعدة للبيع من مشتقات الألبان بمقدار ٤,٤ مليون ريال سعودي ويعزى ذلك إلى انخفاض مشتريات منتج من مورد تركي، (٣) انخفاض رصيد البضاعة المعدة للبيع من منتجات الخضار والفواكه المجمدة بمقدار ١٦,٠ مليون ريال سعودي لانخفاض المشتريات خلال فترة الثلاثة أشهر المنتهية في ٣١ مارس ٢٠٢١م.

## بضاعة في الطريق

تتمثل البضاعة في الطريق في البضائع التي لم تصل بعد بالإضافة إلى البضائع التي في انتظار التخليص الجمركي بالميناء. ارتفعت البضاعة في الطريق من ٩٩,١ مليون ريال سعودي كما في ٣١ ديسمبر ٢٠١٨م إلى ١١٢,٧ مليون ريال سعودي كما في ٣١ ديسمبر ٢٠١٩م في حين انخفضت إلى ٩٤,٦ مليون ريال سعودي كما في ٣١ ديسمبر ٢٠٢٠م بسبب توقيت طلب وشحن البضائع.

ارتفعت البضاعة في الطريق من ٩٤,٦ مليون ريال سعودي كما في ٣١ ديسمبر ٢٠٢٠م إلى ١٦٨,٤ مليون ريال سعودي كما في ٣١ مارس ٢٠٢١م بسبب توقيت طلب وشحن البضائع خلال نفس الفترة.

## بضاعة أخرى

تتمثل البضاعة الأخرى في المواد الأولية (مثل اللحوم والدجاج و مواد التغليف التي يتم استخدامها في مصنع الشركة لإنتاج اللحوم) حيث بلغت المواد الأولية ٦,٣ مليون ريال سعودي و ٤,٠ مليون ريال سعودي و ٥,٤ مليون ريال سعودي و ٦,٦ مليون ريال سعودي كما في ٣١ ديسمبر ٢٠١٨م و ٢٠١٩م و ٢٠٢٠م وكما في ٣١ مارس ٢٠٢١م على التوالي. والجدير بالذكر بأن التذبذب في رصيد المواد الأولية يعتمد على وقت وصول البضائع من الموردين الخارجيين، كما يشتمل رصيد البضاعة الأخرى على قطع غيار (وهي تمثل قطع الغيار اللازمة للصيانة الدورية للسيارات والشاحنات). استقر رصيد قطع الغيار عند ١,٦ مليون ريال سعودي كما في ٣١ ديسمبر ٢٠١٨م و ٢٠١٩م و ٢٠٢٠م وكما في ٣١ مارس ٢٠٢١م تماشياً مع احتياجات صيانة وسائل النقل لدى الشركة.

## موجودات حق الإرجاع

يتم إثبات موجودات حق الإرجاع بشأن حق استرداد البضاعة المتوقع إرجاعها من قبل العملاء. يقاس الأصل بالقيمة الدفترية السابقة للبضاعة، ناقصاً أية تكاليف متوقعة لاسترداد البضاعة، بما في ذلك أي انخفاض محتمل في قيمة البضاعة. تقوم الشركة بتحديث قياس الموجودات فيما يتعلق بأية تعديلات على المستوى المتوقع للمرجعات، وكذلك أي انخفاض إضافي في قيمة المنتجات المرتجعة. وتستخدم الشركة طريقة القيمة المتوقعة لتقدير العوض المتغير ثم تقوم بتطبيق المتطلبات الخاصة بوضع قيود على تقديرات العوض المتغير من أجل تحديد قيمة العوض المتغير الذي يمكن تضمينه في سعر المعاملة وإثباته كإيرادات.

قامت الشركة بإعداد نموذج إحصائي لتوقع مرتجعات المبيعات. يستخدم النموذج الإحصائي بيانات الإرجاع السابقة لكل منتج للوصول إلى النسب المئوية المتوقعة للإرجاع. يتم تطبيق هذه النسب المئوية لتحديد القيمة المتوقعة للعوض المتغير. إن أي تغيرات جوهرية فعلية مقارنة بنمط الإرجاع السابق سوف تؤثر على النسب المئوية المتوقعة للإرجاع المقدرة من قبل الشركة.

وتقوم الشركة بتحديث تقييمها للمرتجعات المتوقعة والتخفيضات المتعلقة بحجم المبيعات كل ثلاثة أشهر ويتم تعديل الالتزامات برد مبلغ وفقاً لذلك. تتأثر تقديرات المرتجعات المتوقعة والتخفيضات المتعلقة بحجم المبيعات بالتغيرات وفقاً للظروف، وخبرة الشركة السابقة فيما يتعلق باستحقاقات المرتجعات والتخفيضات قد لا تكون مؤشراً على استحقاقات المرتجعات والتخفيضات الفعلية للعملاء في المستقبل.

بلغت موجودات حق الإرجاع ٥٩٥ ألف ريال سعودي كما في ٣١ ديسمبر ٢٠١٨م و٥٤٥ ألف ريال سعودي كما في ٣١ ديسمبر ٢٠١٩م و٩٧٧ ألف ريال سعودي كما في ٣١ ديسمبر ٢٠٢٠م و١,٢ مليون ريال سعودي كما في ٣١ مارس ٢٠٢١م، ويرجع التغير في موجودات حق الإرجاع إلى التغير في قيمة المبيعات خلال هذه الفترات كونها تمثل نسبة تقديرية من تكلفة مبيعات الشهر الأخير من السنة أو الفترة المالية.

## المدينون التجاريون

الجدول (٦-٣٢): المدينون التجاريون كما في ٣١ ديسمبر ٢٠١٨م و٢٠١٩م و٢٠٢٠م وكما في ٣١ مارس ٢٠٢١م.

ألف ريال سعودي	٣١ ديسمبر ٢٠١٨م (المراجعة)	٣١ ديسمبر ٢٠١٩م (المراجعة)	٣١ ديسمبر ٢٠٢٠م (المراجعة)	٣١ مارس ٢٠٢١م (المفحوصة)
مدينون تجاريون	٢٠١,١٢٣	١٩٢,١٥٧	٢٠٧,٥٧١	٢٤٩,٧٢٥
ناقصاً: مخصص ديون مشكوك في تحصيلها	(٧,٤٥٣)	(٤,٦٢٤)	(٦,٨٠٦)	(٩,٢٠٢)
صافي المدينين التجاريين	١٩٣,٦٧٠	١٨٧,٥٣٢	٢٠٠,٧٦٤	٢٤٠,٥٢٣
مؤشرات الأداء الرئيسية				
متوسط تحصيل الذمم المدينة (يوم)*	٢٩	٣٠	٢٩	٣٤

المصدر: القوائم المالية للمراجعة للسنوات المالية المنتهية في ٣١ ديسمبر ٢٠١٨م و٢٠١٩م و٢٠٢٠م والقوائم المالية المفحوصة لفترة الثلاثة أشهر المنتهية في ٣١ مارس ٢٠٢١م ومعلومات إدارة الشركة.

\* تم احتسابها باستخدام إجمالي المدينون التجاريون.

يتضمن رصيد المدينين التجاريين الذمم المستحقة على الغير نتيجة عمليات البيع الأجل (على الحساب) ويتركز هذا الحساب على مبيعات كل قطاعات الشركة. استقر متوسط تحصيل الذمم المدينة عند ٣٠ يوم تقريباً خلال الفترات وهو بما يتلاءم مع شروط البيع والائتمان مع غالبية عملاء الشركة. الجدير بالذكر أن رصيد المدينين التجاريين لا يخضع لأي عمولة تمويل وغالباً ما يكون متوسط فترة السداد من ١٥ إلى ٦٠ يوماً. الجدير بالذكر أنه ليس من سياسة الشركة الحصول على ضمانات بشأن الذمم المدينة وبالتالي فإن معظمها بدون ضمانات.

الجدول (٦-٣٣): المدينون التجاريون بحسب نوع العميل كما في ٣١ ديسمبر ٢٠١٨م و٢٠١٩م و٢٠٢٠م وكما في ٣١ مارس ٢٠٢١م.

ألف ريال سعودي	٣١ ديسمبر ٢٠١٨م (معلومات الإدارة)	٣١ ديسمبر ٢٠١٩م (معلومات الإدارة)	٣١ ديسمبر ٢٠٢٠م (معلومات الإدارة)	٣١ مارس ٢٠٢١م (معلومات الإدارة)
مدينو التجزئة	٩٢,٣٠٠	٩١,٧٩٤	١٠٤,٣٢٩	١٤٧,٤٤٦
مدينو الجملة	٧٢,٤٠٠	٦٥,٢٠٨	٦٦,٥٨٥	٦٥,٢١٥
مدينو قطاع خدمات الأغذية والمستودعات	٣٦,٤٢٤	٣٥,١٤٧	٣٦,٦٥٧	٣٧,٠٦٤
إجمالي المدينين التجاريين	٢٠١,١٢٤	١٩٢,١٥٦	٢٠٧,٥٧١	٢٤٩,٧٢٥
ناقصاً: مخصص ديون مشكوك في تحصيلها	(٧,٤٥٣)	(٤,٦٢٤)	(٦,٨٠٦)	(٩,٢٠٢)
صافي المدينين التجاريين	١٩٣,٦٧١	١٨٧,٥٣٢	٢٠٠,٧٦٤	٢٤٠,٥٢٣

المصدر: معلومات إدارة الشركة.

الجدول (٦-٣٤): الحركة في مخصص الديون المشكوك في تحصيلها كما في ٣١ ديسمبر ٢٠١٨م و٢٠١٩م و٢٠٢٠م وكما في ٣١ مارس ٢٠٢١م.

ألف ريال سعودي	٣١ ديسمبر ٢٠١٨م (المراجعة)	٣١ ديسمبر ٢٠١٩م (المراجعة)	٣١ ديسمبر ٢٠٢٠م (المراجعة)	٣١ مارس ٢٠٢١م (المفحوصة)
الرصيد في بداية السنة /الفترة	٦,٤١٤	٧,٤٥٣	٤,٦٢٤	٦,٨٠٦
مخصص خسائر الائتمان المتوقعة	٢,٠٥٧	١,٠٣٤	٢,١٨٢	٢,٣٩٥
مبالغ مشطوبة خلال السنة/ الفترة	(١,٠١٧)	(٣,٨٦٣)	-	-
الرصيد في نهاية السنة/ الفترة	٧,٤٥٣	٤,٦٢٤	٦,٨٠٦	٩,٢٠٢

المصدر: القوائم المالية للمراجعة للسنوات المالية المنتهية في ٣١ ديسمبر ٢٠١٨م و٢٠١٩م و٢٠٢٠م والقوائم المالية المفحوصة لفترة الثلاثة أشهر المنتهية في ٣١ مارس ٢٠٢١م.

## عملاء قطاع مبيعات التجزئة

تتعلق مبيعات قطاع التجزئة في المبيعات لمحلات التجزئة بالإضافة إلى الأسواق المركزية « السوبر والهايبر ماركت ». مثلت أرسدة مبيعات التجزئة ما نسبته ٥٠,٣% من إجمالي المدينتين التجاريين كما في ٢١ ديسمبر ٢٠٢٠م، وتعلقت بشكل رئيسي في أرسدة شركة أسواق عبد الله العثيم وشركة الدانوب وشركة بنده والشركات الأخرى.

ارتفعت أرسدة عملاء مبيعات التجزئة من ٩٢,٣ مليون ريال سعودي كما في ٢١ ديسمبر ٢٠١٨م لتصل إلى ١٠٤,٣ مليون ريال سعودي كما في ٢١ ديسمبر ٢٠٢٠م، وذلك يعود إلى نمو مبيعات التجزئة نتيجة لزيادة إقبال عملاء السوبرماركت على شراء المواد الغذائية خلال فترات حظر التجول التي فرضتها الحكومة للحد من انتشار جائحة كورونا.

ارتفعت أرسدة عملاء مبيعات التجزئة من ١٠٤,٣ مليون ريال سعودي كما في ٢١ ديسمبر ٢٠٢٠م إلى ١٤٧,٤ مليون ريال سعودي كما في ٢١ مارس ٢٠٢١م ويعزى ذلك إلى ارتفاع مشتريات قطاع التجزئة في شهر مارس استعداداً لشهر رمضان المبارك، بالإضافة إلى عدم التحصيل من بعض العملاء الرئيسيين بسبب عدم انتهاء أيام الدفع المسموحة لمعظم الذمم المدينة لقطاع التجزئة، حيث ان معظم هذه المبالغ المدينة لاتزال في فترة السداد المتفق عليها ولم يتم تجاوزها بعد.

## عملاء قطاع مبيعات الجملة

تتعلق مبيعات قطاع الجملة في المبيعات لمحلات بيع المواد الغذائية بالجملة. مثلت أرسدة عملاء مبيعات الجملة ما نسبته ٢٢,١% من إجمالي المدينتين التجاريين كما في ٢١ ديسمبر ٢٠٢٠م، انخفضت أرسدة عملاء مبيعات الجملة من ٧٢,٤ مليون ريال سعودي كما في ٢١ ديسمبر ٢٠١٨م إلى ٦٥,٢ مليون ريال سعودي كما في ٢١ ديسمبر ٢٠١٩م بسبب انخفاض حجم المبيعات وأسعار البيع في هذا القطاع.

ارتفعت أرسدة عملاء مبيعات الجملة لتصل إلى ٦٦,٦ مليون ريال سعودي كما في ٢١ ديسمبر ٢٠٢٠م، ويعزى ذلك إلى ارتفاع مبيعات الجملة في الربع الثالث من السنة المالية ٢٠٢٠م وذلك بعد رفع حظر التجول في المملكة العربية السعودية ابتداءً من يونيو ٢٠٢٠م.

انخفضت أرسدة عملاء مبيعات الجملة من ٦٦,٦ مليون ريال سعودي كما في ٢١ ديسمبر ٢٠٢٠م إلى ٦٥,٢ مليون ريال سعودي كما في ٢١ مارس ٢٠٢١م نتيجة تسويات العملاء خلال نفس الفترة.

## عملاء قطاع خدمات الأغذية

تتعلق مبيعات قطاع خدمات الأغذية في المبيعات للمطاعم والمقاهي والفنادق وشركات الاعاشة وإيجار المستودعات بالإضافة إلى المبيعات لأطراف ذات العلاقة. مثلت أرسدة عملاء قطاع خدمات الأغذية ما نسبته ١٧,٧% من إجمالي المدينتين التجاريين كما في ٢١ ديسمبر ٢٠٢٠م.

ارتفعت أرسدة قطاع خدمات الأغذية من ٣٦,٤ مليون ريال سعودي كما في ٢١ ديسمبر ٢٠١٨م لتصل إلى ٣٦,٧ مليون ريال سعودي كما في ٢١ ديسمبر ٢٠٢٠م، وذلك رغم انخفاض المبيعات خلال السنة المالية ٢٠٢٠م، ويعزى ذلك إلى الظروف التي واجهت العملاء فيما يتعلق بانخفاض الطلب بسبب الإغلاق المؤقت أثناء جائحة كورونا مما أدى إلى أن تمدد الشركة شروط أيام الدفع الائتمانية لفترة مؤقتة لعدد من العملاء.

ارتفعت أرسدة عملاء مبيعات قطاع خدمات الأغذية من ٣٦,٧ مليون ريال سعودي كما في ٢١ ديسمبر ٢٠٢٠م إلى ٣٧,١ مليون ريال سعودي كما في ٢١ مارس ٢٠٢١م نتيجة ارتفاع التعاملات مع قطاع خدمات الأغذية بعد تحسن الظروف التي واجهت العملاء خلال فترة جائحة كورونا أثناء السنة المالية ٢٠٢٠م، والجدير بالذكر ان معظم هذه المبالغ المدينة كانت في فترة السداد المتفق عليها ولم تتجاوزها.

الجدول (٣٥-٦): أعمار المدينتين التجاريين كما في ٣١ ديسمبر ٢٠١٨م و٢٠١٩م و٢٠٢٠م وكما في ٣١ مارس ٢٠٢١م.

ألف ريال سعودي	الإجمالي	أقل من ٣٠ يوم	٣١ إلى ٩٠ يوم	٩١ إلى ١٨٠ يوم	١٨١ إلى ٣٦٥ يوم	أكثر من ٣٦٥ يوم
٢٠٢١ مارس م	٢٤٩,٧٢٥	٢٣٢,٠٣٣	٤,٩٢٨	٢,٩٦٦	٨٤٧	٨,٩٥٢
٢٠٢٠ ديسمبر م	٢٠٧,٥٧١	١٤٩,٩٩٩	٤٧,٣١٨	٧١٥	٢,٦٩٩	٦,٨٤٠
٢٠١٩ ديسمبر م	١٩٢,١٥٧	١٤٠,٠١٨	٤٥,٣٥٣	١,٤٦٦	٨٦٥	٤,٤٥٥
٢٠١٨ ديسمبر م	٢٠١,١٢٣	١٤١,٧١٢	٤٧,٧٢٨	٢,٩٣٠	١,٥٩٩	٧,١٥٥

المصدر: القوائم المالية المراجعة للسنوات المالية المنتهية في ٢١ ديسمبر ٢٠١٨م و٢٠١٩م و٢٠٢٠م ومعلومات إدارة الشركة.

الجدول (٣٦-٦): أعمار صافي المدينتين التجاريين كما في ٣١ مارس ٢٠٢١م.

ألف ريال سعودي	الإجمالي	أقل من ٣٠ يوم	٣١ إلى ٩٠ يوم	٩١ إلى ١٨٠ يوم	١٨١ إلى ٣٦٥ يوم	أكثر من ٣٦٥ يوم
إجمالي المدينتين التجاريين	٢٤٩,٧٢٥	٢٣٢,٠٣٣	٤,٩٢٧	٢,٩٦٦	٨٤٧	٨,٩٥٢
مخصص ديون مشكوك في تحصيلها	٩,٢٠٢	٣٥٩	٣٠٥	٤٥٨	٣٢٥	٧,٧٢٤
صافي المدينتين التجاريين	٢٤٠,٥٢٣	٢٣١,٦٧٤	٤,٦٢٢	٢,٥٠٨	٥٢٢	١,١٩٧

المصدر: معلومات إدارة الشركة.

قامت الشركة بتطبيق المعيار الدولي للتقرير المالي (٩) حسب المتطلبات بداية من السنة المالية ٢٠١٧م على النهج المبسط على أساس مخصص ديون مشكوك في تحصيلها المتوقعة على مدى أعمار الذمم التجارية المدينة بتاريخ كل القوائم المالية. انخفض مخصص الديون المشكوك في تحصيلها من ٧,٥ مليون ريال سعودي كما في ٣١ ديسمبر ٢٠١٨م إلى ٤,٦ مليون ريال سعودي كما في ٣١ ديسمبر ٢٠١٩م. حيث بلغت الأرصدة المشطوبة ٣,٩ مليون ريال سعودي كما في ٣١ ديسمبر ٢٠١٩م بسبب قضايا من عدم المرجح كسبها، ثم ارتفع مخصص الديون المشكوك في تحصيلها إلى ٦,٨ مليون ريال سعودي كما في ٣١ ديسمبر ٢٠٢٠م نتيجة إضافة مبالغ بقيمة ٢,٢ مليون ريال سعودي في المخصص بما يتماشى مع تطبيق المعيار الدولي للتقرير المالي (٩).

## المبالغ المستحقة من الجهات ذات العلاقة

تمثل الجهات ذات العلاقة الشركات الزميلة والشركاء وأعضاء مجلس الإدارة وكبار موظفي الإدارة بالشركة والمنشآت الخاضعة للسيطرة أو السيطرة المشتركة أو التي يمارس عليها تأثيرا هاما من قبل هذه الجهات. يتم اعتماد سياسات التسعير وشروط هذه المعاملات من قبل إدارة الشركة. لا تقوم الشركة باحتساب مخصص مقابل الذمم المدينة من الأطراف ذات العلاقة بالرغم من تجاوز عدد أيام هذه الذمم أيام شروط الدفع المحددة. كما في تاريخ هذه النشرة، تم سداد جميع المبالغ التي كانت على الأطراف ذات العلاقة كما ٣١ مارس ٢٠٢١م.

الجدول (٣٧-٦): أعمار المبالغ المستحقة من الجهات ذات العلاقة كما في ٣١ ديسمبر ٢٠١٨م و٢٠١٩م و٢٠٢٠م وكما في ٣١ مارس ٢٠٢١م.

ألف ريال سعودي	الإجمالي	أقل من ٣٠ يوم	٣١ إلى ٩٠ يوم	٩١ إلى ١٨٠ يوم	١٨١ إلى ٣٦٥ يوم	أكثر من ٣٦٥ يوم
٣١ مارس ٢٠٢١م	٧٢,٠٥٨	٥٢,٦١٩	١٩,٤٣٩	-	-	-
٣١ ديسمبر ٢٠٢٠م	٨١,٥٢٨	٤٥,٩٩٠	٣٥,٥٣٨	-	-	-
٣١ ديسمبر ٢٠١٩م	٤٦,٧١٢	١٧,٨٤٩	٢٨,٧٢٣	١٤٠	-	-
٣١ ديسمبر ٢٠١٨م	٧٠,٩٣٤	٣٦,٤٧٧	٢٧,٢٥٩	٧,١٩٨	-	-

المصدر: معلومات إدارة الشركة.

الجدول (٣٨-٦): الإفصاحات المتعلقة بالجهات ذات العلاقة كما في ٣١ ديسمبر ٢٠١٨م.

ألف ريال سعودي	مبيعات	مشتريات	المصاريف
فرانس بولتري	-	١٧٦,٤٤٩	-
شركة بيت الشواية	٢١,٩٦٩	-	١,١٦١
شركة الخليج للتموين	١٣,٦٩٢	٨٧٠	١,٨٠٤
مصنع أغذية الخليج للتموين (كاكو)	٥,٨٩٠	١٥٢	(٤٠٤)
شركة مركز أغذية الحمية	٧,١٠٦	٢٢٢	١,٧١٨
شركة بريده للتجارة والتبريد	-	٨,١٧٠	٧٢٦
شركة الزاد السعودية	١,١١٠	١٩٦	٣٠١
شركة الكفاءة العقارية	-	-	(٦٨٠)
شركة أبناء عبدالله العلي المنجم	-	-	(٢٤٥)
مصنع سدبر للوجبات المجمدة	-	-	-
شركة ذاتي المحدودة	٢٤٣	-	١١٨
شركة الأعمدة للمقاولات	-	-	(١٨)

المصدر: القوائم المالية المفصولة لفترة الثلاثة أشهر المنتهية في ٣١ ديسمبر ٢٠١٨م.

الجدول (٦-٣٩): الإفصاحات المتعلقة بالجهات ذات العلاقة كما في ٣١ ديسمبر ٢٠١٩م.

ألف ريال سعودي	مبيعات	مشتريات	المصاريف
فرانس بولتري	-	٤٩٧,٤٠٩	-
شركة بيت الشواية	٢٣,٦٣٧	-	١,٢٢٢
شركة الخليج للتموين	١٣,٠٠٤	٦٠٦	٩٠٢
مصنع أغذية الخليج للتموين (كاكو)	٤,٤٣٨	١٦٥	٩٣٢
شركة مركز أغذية الحمية	٦,٢٣٠	٢٤	٣,٢١٥
شركة بريدة للتجارة والتبريد	-	٥,٠٨٨	٤٩٥
شركة الزاد السعودية	٨٢١	٢١٧	٢٢٩
شركة الكفاءة العقارية	-	-	٥٣٣
شركة أبناء عبدالله العلي المنجم	-	-	١,٥٣٥
مصنع سدير للمجمدات	٩٦	٩١٧	٢٣٢
شركة ذاتي المحدودة	٣٧٧	-	١٤٥
شركة الأعمدة للمقاولات	-	-	١

المصدر: القوائم المالية المفحوصة لفترة الثلاثة أشهر المنتهية في ٣١ ديسمبر ٢٠١٩م.

الجدول (٦-٤٠): الإفصاحات المتعلقة بالجهات ذات العلاقة كما في ٣١ ديسمبر ٢٠٢٠م.

ألف ريال سعودي	مبيعات	مشتريات	المصاريف	استبعاد ممتلكات وآلات ومعدات
فرانس بولتري	-	٤٦٨,٧٤٤	-	-
شركة بيت الشواية	٣١,٤٩٠	١٥٦	٦٣٢	-
شركة الخليج للتموين	١٠,٠٣٣	٩٦١	١,٨٩٩	-
مصنع أغذية الخليج للتموين (كاكو)	١,٧٩٩	١٧٢	٩١٦	-
شركة مركز أغذية الحمية	٥,٢٩٢	٢٥	٣,٦٧٨	-
شركة الزاد السعودية	٩٧٤	١٩٤	١٠١	-
مصنع سدير للمجمدات	٩٧٥	٢,٣٩٦	٨٦	-
شركة ذاتي المحدودة	١,٥٤٢,٢١٠	-	٧٦	-
شركة بريدة للتجارة والتبريد	-	٢,٨٤٦	٤٦٤	-
شركة الكفاءة العقارية	-	-	١,١٥٦	١٤,٠٥٤
شركة أبناء عبدالله العلي المنجم	-	-	٤٠٢	-
شركة الأعمدة للمقاولات	-	-	٥	-

المصدر: القوائم المالية المفحوصة لفترة الثلاثة أشهر المنتهية في ٣١ ديسمبر ٢٠٢٠م.

الجدول (٦-٤١): الإفصاحات المتعلقة بالجهات ذات العلاقة كما في ٣١ مارس ٢٠٢١م.

ألف ريال سعودي	مبيعات	مشتريات	المصاريف	شراء ممتلكات وآلات ومعدات
فرانس بولتري	-	١١١,٨٦٩	-	-
شركة بيت الشواية	٩,٠٢٢	٦٧	١١٩	-
شركة الخليج للتموين	٢,٥٧١	٣٤٩	٩١٩	-
شركة مركز أغذية الحمية	١,٣١٣	٥٢٠	١,٥٤٩	٣,٦٥٦
شركة الزاد السعودية	٢٥٦	٢٩	٤٨	-
شركة بريدة للتجارة والتبريد	-	٨٦٢	٨٠	-
شركة الكفاءة العقارية	-	-	٦١٨	-
شركة أبناء عبدالله العلي المنجم	-	-	٢,١٠٩	-

المصدر: القوائم المالية المفحوصة لفترة الثلاثة أشهر المنتهية في ٣١ مارس ٢٠٢١م.

الجدير بالذكر أن المبالغ المستحقة من الجهات ذات العلاقة بدون ضمانات ولا تخضع لأي عمولة تمويل.

بالإضافة، تم تسجيل هذه التعاملات في قائمة الدخل خلال السنوات / الفترات الموضحة. تمثل الجهات ذات العلاقة الشركات الزميلة والشركاء وأعضاء مجلس الإدارة وكبار موظفي الإدارة بالشركة والمنشآت الخاضعة للسيطرة أو السيطرة المشتركة من المساهم الكبير أو التي يمارس عليها تأثيراً هاماً من قبل هذه الجهات. يتم اعتماد سياسات التسعير وشروط هذه المعاملات من قبل إدارة الشركة.

الجدول (٦-٤٢): المبالغ المستحقة من الجهات ذات العلاقة كما في ٣١ ديسمبر ٢٠١٨م و٢٠١٩م و٢٠٢٠م وكما في ٣١ مارس ٢٠٢١م.

٣١ مارس ٢٠٢١ (المفحوصة)	٣١ ديسمبر ٢٠٢٠ (المراجعة)	٣١ ديسمبر ٢٠١٩ (المراجعة)	٣١ ديسمبر ٢٠١٨ (المراجعة)	الف ريال سعودي
٦٠,٠٨٥	٧١,٠٤٤	٤٠,٥٠٩	٦٠,٦٥١	فرانس بولتري
٩,٩٧٥	٧,١٥١	٣,١١٦	٤,٢٠٥	شركة بيت الشواية
-	١,٠٢٥	٧٢٨	٣,٣٣٧	شركة مركز أغذية الحمية
١,٧٦٠	٧٢٠	١,٠٣٩	١,١١٠	شركة الخليج للتموين
-	٥٤٣	٨٤٩	١,٠٤٧	مصنع أغذية الخليج للتموين (كاكو)
٩٢	٤٧٤	-	-	شركة ذاتي المحدودة
٦٠	٤١٩	٤٠٠	-	شركة بريدة للتجارة والتبريد
٨٦	١٥٢	١٨	-	شركة الزاد السعودية
-	-	٩	-	شركة الكفاءة العقارية
-	-	٣٤	٥٨٤	أخرى
٧٢,٠٥٧	٨١,٥٢٧	٤٦,٧١٤	٧٠,٩٣٣	الإجمالي

المصدر: القوائم المالية المراجعة للسنوات المالية المنتهية في ٣١ ديسمبر ٢٠١٨م و٢٠١٩م و٢٠٢٠م والقوائم المالية المفحوصة لفترة الثلاثة أشهر المنتهية في ٣١ مارس ٢٠٢١م.

## فرانس بولتري

تتعلق المبالغ المستحقة من فرانس بولتري (التي تأسست في عام ٢٠١٨م) بدفعات مقدمة من قبل الشركة إلى شركة فرانس بولتري (الشركة المالكة لعلامة الدواجن «دو» و«سوبريم» وغيرها) وذلك فيما يتعلق بمشتريات الدواجن. انخفضت المبالغ المستحقة من فرانس بولتري من ٦٠,٧ مليون ريال سعودي كما في ٣١ ديسمبر ٢٠١٨م إلى ٤٠,٥ مليون ريال سعودي كما في ٣١ ديسمبر ٢٠١٩م، وذلك يعزى إلى انخفاض الكميات الموردّة خلال نفس الفترة. ارتفعت المبالغ المستحقة من فرانس بولتري لتصل إلى ٧١,٠ مليون ريال سعودي كما في ٣١ ديسمبر ٢٠٢٠م، تماشياً مع ارتفاع المشتريات خلال نفس الفترة.

انخفضت المبالغ المستحقة من فرانس بولتري من ٧١,٠ مليون ريال سعودي كما في ٣١ ديسمبر ٢٠٢٠م إلى ٦٠,١ كما في ٣١ مارس ٢٠٢١م نتيجة تسوية بعض الأرصدة خلال نفس الفترة.

يشار إلى أن الهدف الاستراتيجي خلف تأسيس شركة فرانس بولتري، هو تأمين واستمرار الامداد بشأن منتجات الدواجن الفرنسية الى شركة المنجم للأغذية، حيث تمثل هذه المنتجات نحو ٢٥٪ من مبيعات شركة المنجم للأغذية وذات ربحية جيدة وتتمتع بحصة سوقية رائدة مقارنة بالمنافسين (تحديداً «دو»). كما أن الدفعات المقدمة نص عليها عقد التوريد بين كلتا الشركتين لتمويل متطلبات رأس المال العامل للشركة الفرنسية لتتمكن من الحفاظ على استمرار الامداد لشركة المنجم للأغذية خدمةً لمصالح الأخيرة (المنجم للأغذية).

## شركة بيت الشواية

تتعلق المبالغ المستحقة من شركة بيت الشواية بمشتريات دواجن حيث تعتبر إحدى عملاء شركة المنجم للأغذية، بالإضافة إلى بعض المبالغ المستحقة من الخدمات المشتركة. انخفضت المبالغ المستحقة من ٤,٢ مليون ريال سعودي كما في ٣١ ديسمبر ٢٠١٨م إلى ٣,١ مليون ريال سعودي كما في ٣١ ديسمبر ٢٠١٩م، وذلك تماشياً مع سداد بعض المبالغ خلال نفس الفترة.

ارتفعت المبالغ المستحقة من شركة بيت الشواية لتصل إلى ٧,٢ مليون ريال سعودي كما في ٣١ ديسمبر ٢٠٢٠م، وذلك تماشياً مع ارتفاع مشتريات شركة بيت الشواية من منتجات الشركة خلال نفس الفترة.

ارتفعت المبالغ المستحقة من شركة بيت الشواية من ٧,٢ مليون ريال سعودي كما في ٣١ ديسمبر ٢٠٢٠م إلى ١٠,٠ مليون ريال سعودي كما في ٣١ مارس ٢٠٢١م وذلك تماشياً مع ارتفاع مشتريات شركة بيت الشواية من منتجات الشركة خلال نفس الفترة.



## شركة مركز أغذية الحمية

تتعلق المبالغ المستحقة من شركة مركز أغذية الحمية بمشتريات منتجات الشركة حيث تعتبر إحدى عملاء شركة المنجم للأغذية، بالإضافة إلى بعض المبالغ المستحقة من الخدمات المشتركة. انخفضت المبالغ المستحقة من شركة مركز أغذية الحمية من ٣,٣ مليون ريال سعودي كما في ٣١ ديسمبر ٢٠١٨م إلى ٧٢٨ ألف ريال سعودي كما في ٣١ ديسمبر ٢٠١٩م نتيجة لانخفاض مشتريات شركة مركز أغذية الحمية بالإضافة إلى سداد بعض المبالغ خلال نفس الفترة.

ارتفعت المبالغ المستحقة من شركة مركز أغذية الحمية لتصل إلى ١,٠ مليون ريال سعودي كما في ٣١ ديسمبر ٢٠٢٠م، وذلك نتيجة إلى زيادة المشتريات بعد تخفيف القيود التي كانت قد فرضت للحد من انتشار وباء كورونا خلال نفس الفترة.

انخفضت المبالغ المستحقة من شركة مركز أغذية الحمية من ١,٠ مليون ريال سعودي كما في ٣١ ديسمبر ٢٠٢٠م إلى لاشيء كما في ٣١ مارس ٢٠٢١م نتيجة سداد كامل الرصيد خلال نفس الفترة.

## شركة الخليج للتموين

تتعلق المبالغ المستحقة من شركة الخليج للتموين بمشتريات منتجات الشركة، حيث تعتبر إحدى عملاء شركة المنجم للأغذية، بالإضافة إلى بعض المبالغ المستحقة من الخدمات المشتركة. انخفضت المبالغ المستحقة من شركة الخليج للتموين من ١,١ مليون ريال سعودي كما في ٣١ ديسمبر ٢٠١٨م إلى ١,٠ مليون ريال سعودي كما في ٣١ ديسمبر ٢٠١٩م، نتيجة لسداد بعض المبالغ خلال نفس الفترة.

انخفضت المبالغ المستحقة من شركة الخليج للتموين لتصل إلى ٧٢٠ ألف ريال سعودي كما في ٣١ ديسمبر ٢٠٢٠م، وذلك نتيجة للظروف التي مر بها قطاع خدمات الأغذية جراء تداعيات جائحة كورونا.

ارتفعت المبالغ المستحقة من شركة الخليج للتموين من ٧٢٠ ألف ريال سعودي كما في ٣١ ديسمبر ٢٠٢٠م إلى ١,٨ مليون ريال سعودي كما في ٣١ مارس ٢٠٢١م تماشياً مع ارتفاع مشتريات شركة الخليج للتموين من منتجات الشركة، بالإضافة إلى إعادة تبويب مبالغ مصنع أغذية الخليج للتموين (كاكو) ضمن المبالغ المستحقة من شركة الخليج للتموين والتي بلغت ٧١٥ ألف ريال سعودي خلال نفس الفترة.

## مصنع أغذية الخليج للتموين (كاكو)

تتعلق المبالغ المستحقة من مصنع أغذية الخليج للتموين (كاكو) بمشتريات منتجات الشركة حيث يعتبر أحد عملاء شركة المنجم للأغذية. انخفضت المبالغ المستحقة من مصنع أغذية الخليج للتموين (كاكو) من ١,٠ مليون ريال سعودي كما في ٣١ ديسمبر ٢٠١٨م إلى ٨٤٩ ألف ريال سعودي كما في ٣١ ديسمبر ٢٠١٩م، وذلك يعزى إلى السدادات التي تمت خلال نفس الفترة.

انخفضت المبالغ المستحقة من مصنع أغذية الخليج للتموين (كاكو) لتصل إلى ٥٤٣ ألف ريال سعودي كما في ٣١ ديسمبر ٢٠٢٠م، بسبب انخفاض الطلب نتيجة للظروف التي مر بها قطاع إنتاج الأغذية جراء تداعيات جائحة كورونا خلال نفس الفترة.

الجدير بالذكر انه تمت إعادة تبويب مبالغ مصنع أغذية الخليج للتموين (كاكو) والتي بلغت ٧١٥ ألف ريال سعودي كما في ٣١ مارس ٢٠٢١م ضمن المبالغ المستحقة من شركة الخليج للتموين خلال نفس الفترة.

## شركة ذاتي المحدودة

تتعلق المبالغ المستحقة من شركة ذاتي المحدودة بمشتريات منتجات الشركة (المنتجات الأخرى كالمشروبات) حيث تعتبر إحدى عملاء شركة المنجم للأغذية. انخفضت المبالغ المستحقة من ٤٧٤ ألف ريال سعودي كما في ٣١ ديسمبر ٢٠٢٠م إلى ٩٢ ألف ريال سعودي كما في ٣١ مارس ٢٠٢١م نتيجة سداد بعض المبالغ خلال نفس الفترة.

## شركة بريدة للتجارة والتبريد

تتعلق المبالغ المستحقة من شركة بريدة للتجارة والتبريد بالخدمات المشتركة بين شركة بريدة للتجارة والتبريد وشركة المنجم للأغذية. ارتفعت المبالغ المستحقة من شركة بريدة للتجارة والتبريد من ٤٠٠ ألف ريال سعودي كما في ٣١ ديسمبر ٢٠١٩م إلى ٤١٩ ألف ريال سعودي كما في ٣١ ديسمبر ٢٠٢٠م.

انخفضت المبالغ المستحقة من شركة بريدة للتجارة والتبريد من ٤١٩ ألف ريال سعودي كما في ٣١ ديسمبر ٢٠٢٠م إلى ٦٠ ألف ريال سعودي كما في ٣١ مارس ٢٠٢١م نتيجة سداد بعض المبالغ خلال نفس الفترة.

## شركة الزاد السعودية

تمثل المبالغ المستحقة من شركة الزاد السعودية في المبيعات وبعض الخدمات المشتركة. ارتفعت المبالغ المستحقة من شركة الزاد السعودية من ١٨ ألف ريال سعودي كما في ٣١ ديسمبر ٢٠١٩م إلى ١٥٢ ألف ريال سعودي كما في ٣١ ديسمبر ٢٠٢٠م.

انخفضت المبالغ المستحقة من شركة الزاد السعودية من ١٥٢ ألف ريال سعودي كما في ٣١ ديسمبر ٢٠٢٠م إلى ٨٦ ألف ريال سعودي كما في ٣١ مارس ٢٠٢١م نتيجة سداد بعض المبالغ خلال نفس الفترة.

## شركة الكفاءة العقارية

نشأت المبالغ المستحقة من شركة الكفاءة العقارية بشكل رئيسي نتيجة لبيع مباني وأراضي لها من قبل شركة المنجم للأغذية خلال السنة المالية ٢٠٢٠م بقيمة ١٤,١ مليون ريال سعودي. والجدير بالذكر أنه تم تسديد هذا الرصيد من قبل شركة الكفاءة العقارية في ديسمبر ٢٠٢٠م.

## أخرى

تتمثل الأرصدة الأخرى بشكل رئيسي بأرصدة بعض الأطراف ذات العلاقة الآخرين. انخفضت المبالغ المستحقة من ٥٨٤ ألف ريال سعودي كما في ٣١ ديسمبر ٢٠١٨م إلى ٣٤ ألف ريال سعودي كما في ٣١ ديسمبر ٢٠١٩م، وذلك يعزى إلى إعادة تبويب المبالغ المستحقة من شركة بريدة للتجارة والتبريد وشركة ذاتي السعودية إلى بند منفصل خلال نفس الفترة.

## مصاريف مدفوعة مقدماً وموجودات أخرى

الجدول (٦-٤٣): موجودات مالية متداولة أخرى كما في ٣١ ديسمبر ٢٠١٨م و٢٠١٩م و٢٠٢٠م وكما في ٣١ مارس ٢٠٢١م.

٣١ مارس ٢٠٢١م (المفحوصة)	٣١ ديسمبر ٢٠٢٠م (المراجعة)	٣١ ديسمبر ٢٠١٩م (المراجعة)	٣١ ديسمبر ٢٠١٨م (المراجعة)	ألف ريال سعودي
١٩,٨٣٨	٧,٩٠٦	٧,٧٣٣	٣,٩٣٩	المصاريف المدفوعة مقدماً
٦,٤٣٩	٤,٦٤٣	١٠,٣٦٣	-	دفعات مقدمة للموردين والمقاولين
١,٣٢٥	١,٤١٩	١,٧٩٥	٦٣	أصول أخرى
٢٧,٦٠٢	١٣,٩٦٧	١٩,٨٩١	٤,٠٠٣	الإجمالي

المصدر: القوائم المالية المراجعة للسنوات المالية المنتهية في ٣١ ديسمبر ٢٠١٨م و٢٠١٩م و٢٠٢٠م والقوائم المالية المفحوصة لفترة الثلاثة أشهر المنتهية في ٣١ مارس ٢٠٢١م.

## المصاريف المدفوعة مقدماً

تتعلق المصروفات المدفوعة مقدماً بشكل رئيسي في الرسوم الحكومية المدفوعة مقدماً وتكاليف إيجار الرفوف لدى بعض عملاء التجزئة وتكاليف التأمين المدفوعة مقدماً. ارتفعت المصاريف المدفوعة مقدماً من ٣,٩ مليون ريال سعودي كما في ٣١ ديسمبر ٢٠١٨م إلى ٧,٩ مليون ريال سعودي كما في ٣١ ديسمبر ٢٠١٩م وذلك يعود إلى قرار مجلس الوزراء رقم ١٩٧ وتاريخ ٢٣ ربيع الأول ١٤٣٨هـ والذي ينص على دفع مقابل مالي شهري عن العمالة الأجنبية عند تجديد رخصة العمل ويرتفع هذا المقابل المالي بشكل تدريجي سنوياً إلى السنة المالية ٢٠٢٠م حيث تماشى ذلك مع ارتفاع المصاريف المدفوعة مقدماً إلى ٧,٩ مليون ريال سعودي كما في ٣١ ديسمبر ٢٠٢٠م.

ارتفعت المصاريف المدفوعة مقدماً من ٧,٩ مليون ريال سعودي كما في ٣١ ديسمبر ٢٠٢٠م إلى ١٩,٨ مليون ريال سعودي كما في ٣١ مارس ٢٠٢١م نتيجة ارتفاع إيجار الرفوف المدفوعة مقدماً بمقدار ٤,١ مليون ريال سعودي وتكاليف التأمين المدفوعة مقدماً بمقدار ٨,٢ مليون ريال سعودي. الجدير بالذكر أن تكلفة إيجار الرفوف وتكلفة التأمين تُدفع عادةً مقدماً في بداية السنة ثم يتم إطفائها خلال السنة المالية.

## دفعات مقدمة للموردين والمقاولين

تتعلق الدفعات المقدمة للموردين والمقاولين بشكل رئيسي بالبضاعة المشتراة من مورد دواجن دو وبعض موردي اللحوم، بالإضافة إلى الدفعات المقدمة لمقاولي الإنشاءات وبعض الأرصدة الأخرى.

والجدير بالذكر أن الشركة تقوم بتصنيف أي بضاعة في الطريق (التي يتحمل موردها تكاليف التأمين والشحن والمخاطر المتعلقة بإيصال البضاعة إلى موانئ المملكة العربية السعودية) في الدفعات المقدمة للموردين، ويتم تصنيف البضاعة في الطريق (التي تتحمل الشركة تكاليف التأمين والمخاطر المتعلقة بإيصال البضاعة) في البضاعة في الطريق تحت بند البضاعة.

بلغت الدفعات المقدمة للموردين والمقاولين ما قيمته ٧,٣ مليون ريال سعودي كما في ٣١ ديسمبر ٢٠١٨م (والتي تم إعادة تبويبها من موجودات مالية متداولة أخرى إلى مصاريف مدفوعة مقدماً وموجودات أخرى كما في ٣١ ديسمبر ٢٠١٩م و٢٠٢٠م). ارتفعت الدفعات المقدمة للموردين والمقاولين من ٧,٣ مليون ريال سعودي كما في ٣١ ديسمبر ٢٠١٨م إلى ١٠,٤ مليون ريال سعودي كما في ٣١ ديسمبر ٢٠١٩م، وذلك نتيجة لارتفاع المبالغ المدفوعة لأحد موردي اللحوم، حيث ارتفعت مشتريات الشركة من اللحوم خلال نفس الفترة.

انخفضت الدفعات المقدمة للموردين والمقاولين لتصل إلى ٤,٦ مليون ريال سعودي كما في ٣١ ديسمبر ٢٠٢٠م، وذلك تماشياً مع انخفاض مشتريات اللحوم نتيجة لانخفاض الطلب على اللحوم المستوردة خلال نفس الفترة جراء تداعيات جائحة كورونا.

ارتفعت الدفعات المقدمة للموردين والمقاولين من ٤,٦ مليون ريال سعودي كما في ٣١ ديسمبر ٢٠٢٠م إلى ٦,٤ مليون ريال سعودي كما في ٣١ مارس ٢٠٢١م نتيجة ارتفاع الدفعات المقدمة على الأدوات والمعدات (بالأخص ثلاثيات التبريد) بمقدار ٣,٥ مليون ريال سعودي ويعزى ذلك بشكل رئيسي إلى توسعة مصنع اللحوم في جدة. قابل ذلك انخفاض في الدفعات المقدمة للمنتجات والخدمات بقيمة ١,٥ مليون ريال سعودي نتيجة لإعادة تصنيف بند البضاعة المشتراة من الموردين الذين تطبق عليهم شروط التكلفة والتأمين والشحن لميناء الوصول (CIF) إلى حساب البضاعة في الطريق خلال نفس الفترة.

## أصول أخرى

تتعلق الأصول الأخرى بشكل رئيسي في رسوم التعريف للمنتجات في محلات التجزئة بالإضافة إلى أصول أخرى، والجدير بالذكر ان رسوم التعريف كانت تعد ضمن الأصول غير الملموسة ويتم إطفائها. ارتفعت الأصول الأخرى من ٦٣ ألف ريال سعودي كما في ٣١ ديسمبر ٢٠١٨م إلى ١,٨ مليون ريال سعودي كما في ٣١ ديسمبر ٢٠١٩م ثم بلغت ١,٤ مليون ريال سعودي كما في ٣١ ديسمبر ٢٠٢٠م ثم بلغت ١,٣ مليون ريال سعودي كما في ٣١ مارس ٢٠٢١م نتيجة مصاريف الإطفاء خلال الفترة.

## موجودات مالية متداولة أخرى

الجدول (٦-٤٤): موجودات مالية متداولة أخرى كما في ٣١ ديسمبر ٢٠١٨م و٢٠١٩م و٢٠٢٠م وكما في ٣١ مارس ٢٠٢١م.

٣١ مارس ٢٠٢١م (المفحوصة)	٣١ ديسمبر ٢٠٢٠م (المراجعة)	٣١ ديسمبر ٢٠١٩م (المراجعة)	٣١ ديسمبر ٢٠١٨م (المراجعة)	ألف ريال سعودي
٣٧٤	٣٩٣	١,٦٨٥	١,٦٢٨	ذمم موظفين
-	-	-	٧,٢٦٣	دفعات مقدمة للموردين والمقاولين
٨٧٧	٧٦	٧٧٣	٦,٥٢٤	أخرى
١,٢٥١	٤٧٠	٢,٤٥٨	١٥,٤١٥	الإجمالي
-	-	-	(١,٦٥٨)	ناقصاً: مخصص خسائر ائتمان متوقعة
١,٢٥١	٤٧٠	٢,٤٥٨	١٣,٧٥٧	صافي

المصدر: القوائم المالية المراجعة للسنوات المالية المنتهية في ٣١ ديسمبر ٢٠١٨م و٢٠١٩م و٢٠٢٠م والقوائم المالية المفحوصة لفترة الثلاثة أشهر المنتهية في ٣١ مارس ٢٠٢١م.

## ذمم موظفين

تتعلق ذمم الموظفين بالسلف التي تقدمها الشركة لموظفيها، وتكون هذه السلف مضمونة بمكافأة نهاية الخدمة لكل موظف وبعض الضمانات الشخصية. ارتفعت ذمم الموظفين من ١,٦ مليون ريال سعودي كما في ٣١ ديسمبر ٢٠١٨م إلى ١,٧ مليون ريال سعودي كما في ٣١ ديسمبر ٢٠١٩م، ويعزى ذلك إلى زيادة عدد الموظفين الحاصلين على هذه السلف خلال نفس الفترة. انخفضت ذمم الموظفين لتصل إلى ٣٩٣ ألف ريال سعودي كما في ٣١ ديسمبر ٢٠٢٠م نتيجة للسدادات التي تمت من قبل الموظفين وعدم منح سلف جديدة خلال الفترة.

انخفضت ذمم الموظفين من ٣٩٣ ألف ريال سعودي كما في ٣١ ديسمبر ٢٠٢٠م إلى ٣٧٤ ألف ريال سعودي كما في ٣١ ديسمبر ٢٠٢١م نتيجة إلى تسويات مبالغ السلف مع الموظفين خلال نفس الفترة.

## دفعات مقدمة للموردين والمقاولين

تتعلق الدفعات المقدمة للموردين والمقاولين بشكل رئيسي بالبضاعة المشتراة من مورد دواجن و بعض موردي اللحوم، بالإضافة إلى الدفعات المقدمة لمقاولي الإنشاءات وبعض الأرصدة الأخرى. بلغت الدفعات المقدمة للموردين والمقاولين ما قيمته ٧,٣ مليون ريال سعودي كما في ٣١ ديسمبر ٢٠١٨م (والتي تم إعادة تبويبها من موجودات مالية متداولة أخرى إلى مصاريف مدفوعة مقدماً وموجودات أخرى كما في ٣١ ديسمبر ٢٠١٩م و٢٠٢٠م).

## أخرى

تتعلق الأرصدة الأخرى ببعض المبالغ المستحقة من شركة دواجن و مقابل نسبة مشاركتها من تكاليف الحملات الإعلانية بالإضافة إلى أرصدة أخرى. انخفضت الأرصدة الأخرى من ٦,٥ مليون ريال سعودي كما في ٣١ ديسمبر ٢٠١٨م إلى ٧٧٣ ألف ريال سعودي كما في ٣١ ديسمبر ٢٠١٩م و٧٦ ألف ريال سعودي كما في ٣١ ديسمبر ٢٠٢٠م، ويعزى ذلك إلى انخفاض المبالغ المستحقة من شركة دواجن و، حيث أنه قد تم تعديل نسبة مشاركة دواجن و من مصاريف التسويق الخاصة بالعلامة التجارية من ٧٥٪ إلى لا شيء خلال نفس الفترة.

ارتفعت الأرصدة الأخرى من ٧٦ ألف ريال سعودي كما في ٣١ ديسمبر ٢٠٢٠م إلى ٨٧٧ ألف ريال سعودي كما في ٣١ ديسمبر ٢٠٢١م نتيجة ارتفاع العهد النقدية خلال نفس الفترة.

## مخصص خسائر ائتمان متوقعة

يتعلق مخصص خسائر الائتمان المتوقعة بمبالغ مستحقة من شركة دواجن دو مقابل نسبة مشاركتهم من تكاليف الحملات الإعلانية، حيث لا تتوقع شركة المنجم للأغذية أن يتم تحصيل هذه المبالغ نظراً لإعادة الهيكلة التي حدثت في شركة دواجن دو خلال تلك الفترة، وبلغت قيمة هذه المبالغ ١,٧ مليون ريال سعودي كما في ٣١ ديسمبر ٢٠١٨م.

## أرصدة لدى البنوك ونقد في الصندوق

الجدول (٤٥-٦): أرصدة لدى البنوك ونقد في الصندوق كما في ٣١ ديسمبر ٢٠١٨م و٢٠١٩م و٢٠٢٠م وكما في ٣١ مارس ٢٠٢١م.

٣١ مارس ٢٠٢١م (المفحوصة)	٣١ ديسمبر ٢٠٢٠م (المراجعة)	٣١ ديسمبر ٢٠١٩م (المراجعة)	٣١ ديسمبر ٢٠١٨م (المراجعة)	ألف ريال سعودي
٢,٦٠٩	٢,٣٣٥	٢,١٧٦	٢,٥٨٤	النقد في الصندوق
٢٦,٦٢٣	١٧,٥٧١	١٧,٩١٤	٢٤,٧٦٣	النقد في البنوك
٢٩,٢٣٢	١٩,٩٠٦	٢٠,٠٩١	٢٨,٣٤٧	الإجمالي

المصدر: القوائم المالية المراجعة للسنوات المالية المنتهية في ٣١ ديسمبر ٢٠١٨م و٢٠١٩م و٢٠٢٠م والقوائم المالية المفحوصة لفترة الثلاثة أشهر المنتهية في ٣١ مارس ٢٠٢١م.

انخفضت الأرصدة لدى البنوك والنقد في الصندوق من ٢٨,٣ مليون ريال سعودي كما في ٣١ ديسمبر ٢٠١٨م إلى ٢٠,١ مليون ريال سعودي كما في ٣١ ديسمبر ٢٠١٩م، تماشياً مع انخفاض النقد الناتج من الأنشطة التشغيلية أثر انخفاض صافي الدخل خلال نفس الفترة.

انخفضت الأرصدة لدى البنوك والنقد في الصندوق لتصل إلى ١٩,٩ مليون ريال سعودي كما في ٣١ ديسمبر ٢٠٢٠م، نتيجة توزيعات أرباح مدفوعة بقيمة ١٥٨,٣ مليون ريال سعودي خلال نفس الفترة.

ارتفعت الأرصدة لدى البنوك والنقد في الصندوق من ١٩,٩ مليون ريال سعودي كما في ٣١ ديسمبر ٢٠٢٠م إلى ٢٩,٢ مليون ريال سعودي كما في ٣١ مارس ٢٠٢١م وذلك يعود إلى النقد الناتج من الأنشطة التشغيلية تماشياً مع تحقيق الشركة صافي ربح خلال نفس الفترة.

## ٣-٢-٦-٦ حقوق الشركاء

الجدول (٤٦-٦): حقوق الشركاء كما في ٣١ ديسمبر ٢٠١٨م و٢٠١٩م و٢٠٢٠م وكما في ٣١ مارس ٢٠٢١م.

٣١ مارس ٢٠٢١م (المفحوصة)	٣١ ديسمبر ٢٠٢٠م (المراجعة)	٣١ ديسمبر ٢٠١٩م (المراجعة)	٣١ ديسمبر ٢٠١٨م (المراجعة)	ألف ريال سعودي
٦٠٠,٠٠٠	١٥٠,٠٠٠	١٥٠,٠٠٠	١٥٠,٠٠٠	رأس المال
-	٤٥٠,٠٠٠	-	-	الزيادة المقترحة في رأس المال
٢٢,٩٦٨	٢٢,٩٦٨	٧٥,٠٠٠	٧٥,٠٠٠	احتياطي نظامي
(٣,٧٣٩)	(٣,٧٣٩)	(١,٥٠١)	٢,٣٤١	احتياطي تقويم اكتواري
٥٠,٦٨٦	٢١,٢٢٢	٢٤٠,٢٠٢	٢٥١,٠٢٨	أرباح مبقاة
٦٦٩,٩١٥	٦٤٠,٤٥١	٤٦٣,٧٠٢	٤٧٨,٣٧٩	إجمالي حقوق الشركاء

المصدر: القوائم المالية المراجعة للسنوات المالية المنتهية كما في ٣١ ديسمبر ٢٠١٨م و٢٠١٩م و٢٠٢٠م والقوائم المالية المفحوصة لفترة الثلاثة أشهر المنتهية في ٣١ مارس ٢٠٢١م.

## رأس المال

الجدول (٤٧-٦): رأس المال كما في ٣١ ديسمبر ٢٠١٨م و٢٠١٩م و٢٠٢٠م وكما في ٣١ مارس ٢٠٢١م.

٣١ مارس ٢٠٢١م (المفحوصة)	٣١ ديسمبر ٢٠٢٠م (المراجعة)	٣١ ديسمبر ٢٠١٩م (المراجعة)	٣١ ديسمبر ٢٠١٨م (المراجعة)	ألف ريال سعودي
٪٩٩,٠	٪٩٩,٠	٪٩٩,٠	٪٩٩,٠	شركة أبناء عبد الله العلي المنجم
٪١,٠	٪١,٠	٪١,٠	٪١,٠	شركة الكفاءة العقارية
٪١٠٠,٠	٪١٠٠,٠	٪١٠٠,٠	٪١٠٠,٠	اجمالي رأس المال

المصدر: القوائم المالية المراجعة للسنوات المالية المنتهية كما في ٣١ ديسمبر ٢٠١٨م و٢٠١٩م و٢٠٢٠م والقوائم المالية المفحوصة لفترة الثلاثة أشهر المنتهية في ٣١ مارس ٢٠٢١م.

يتكون رأس مال الشركة من ١٥٠,٠٠٠ حصة قيمة كل منها ألف ريال سعودي، وتمتلك شركة أبناء عبد الله العلي المنجم ٩٩,٠٪ من الشركة وتمتلك شركة الكفاءة العقارية ما نسبته ١,٠٪ من الشركة كما في ٣١ ديسمبر ٢٠٢٠م.

قرر الشركاء في اجتماعهم بتاريخ ٢ نوفمبر ٢٠٢٠م ما يلي:

- تحويل الشركة من شركة ذات مسؤولية محدودة إلى شركة مساهمة مغلقة.
- زيادة رأس مال الشركة من ١٥٠,٠ مليون ريال سعودي إلى ٦٠٠,٠ مليون ريال سعودي من خلال تحويل مبلغ ١٠٧,٦ مليون ريال سعودي من المبلغ المستحق لشريك، وتحويل مبلغ ٧٥,٠ مليون ريال سعودي من الاحتياطي النظامي، وتحويل مبلغ ٢٦٧,٤ مليون ريال سعودي من الأرباح المبقاة إلى الزيادة المقترحة في رأس المال.
- تغيير اسم الشركة إلى شركة المنجم للأغذية.

يتكون رأس المال المصدر والمدفوع البالغ ٦٠٠,٠٠٠,٠٠٠ (ستمائة مليون) ريال سعودي من ٦٠,٠٠٠,٠٠٠ سهم قيمة كل منها ١٠ ريال سعودي كما في ٣١ مارس ٢٠٢١م.

## احتياطي نظامي

طبقاً لنظام الشركات في المملكة العربية السعودية، تقوم الشركة بتحويل ١٠,٠٪ من صافي دخل السنة إلى الاحتياطي النظامي حتى يبلغ هذا الاحتياطي ٣٠,٠٪ من رأس المال. إن هذا الاحتياطي غير قابل للتوزيع كأرباح. بلغ الاحتياطي النظامي ٧٥,٠ مليون ريال سعودي كما في ٣١ ديسمبر ٢٠١٨م و٢٠١٩م ثم انخفض إلى ٢٣,٠ مليون ريال سعودي كما في ٣١ ديسمبر ٢٠٢٠م نتيجة تحويل مبلغ إلى حساب الزيادة المقترحة في رأس المال خلال نفس الفترة، واستقر الاحتياطي النظامي عند ٢٣,٠ مليون ريال سعودي كما في ٣١ مارس ٢٠٢١م.

## احتياطي اكتواري

الجدول (٦-٤٨): احتياطي اكتواري كما في ٣١ ديسمبر ٢٠١٨م و٢٠١٩م و٢٠٢٠م وكما في ٣١ مارس ٢٠٢١م.

٣١ مارس ٢٠٢١م (معلومات الإدارة)	٣١ ديسمبر ٢٠٢٠م (المراجعة)	٣١ ديسمبر ٢٠١٩م (المراجعة)	٣١ ديسمبر ٢٠١٨م (المراجعة)	ألف ريال سعودي
(٣,٧٣٩)	(١,٥٠١)	٢,٣٤١	٤٤١	في بداية السنة / للفترة
-	(٢,٢٣٩)	(٣,٨٤٢)	١,٩٠٠	ربح (خسارة) اكتواري عن الالتزام
(٣,٧٣٩)	(٣,٧٣٩)	(١,٥٠١)	٢,٣٤١	في نهاية السنة / للفترة

المصدر: القوائم المالية المراجعة للسنوات المالية المنتهية كما في ٣١ ديسمبر ٢٠١٨م و٢٠١٩م و٢٠٢٠م ومعلومات الإدارة.

انخفض احتياطي التقويم الاكتواري من ٢,٣ مليون ريال سعودي كما في ٣١ ديسمبر ٢٠١٨م إلى (١,٥) مليون ريال سعودي كما في ٣١ ديسمبر ٢٠١٩م، وذلك يعود إلى خسائر اكتوارية بقيمة (٣,٨) مليون ريال سعودي في السنة المالية ٢٠١٩م.

انخفض احتياطي التقويم الاكتواري ليصل إلى (٣,٧) مليون ريال سعودي كما في ٣١ ديسمبر ٢٠٢٠م، وذلك يعود إلى خسائر اكتوارية بقيمة (٢,٢) مليون ريال سعودي خلال السنة المالية ٢٠٢٠م. بلغ احتياطي التقويم الاكتواري ما قيمته (٣,٧) مليون ريال سعودي كما في ٣١ مارس ٢٠٢١م نتيجة عدم قيام الشركة بتقييم الاحتياطي الاكتواري خلال فترة الثلاثة أشهر المنتهية في ٣١ مارس ٢٠٢١م.

## أرباح مبقاة

انخفضت الأرباح المبقاة من ٢٥١,٠ مليون ريال سعودي كما في ٣١ ديسمبر ٢٠١٨م إلى ٢٤٠,٢ مليون ريال سعودي كما في ٣١ ديسمبر ٢٠١٩م، ويعزى ذلك إلى توزيع أرباح بقيمة ١٢٠,٠ مليون ريال سعودي خلال السنة المالية ٢٠١٩م.

انخفضت الأرباح المبقاة لتصل إلى ٢١,٢ مليون ريال سعودي كما في ٣١ ديسمبر ٢٠٢٠م، وذلك يعود إلى تحويل مبلغ بقيمة ٢٦٧,٤ مليون ريال سعودي إلى حساب الزيادة المقترحة في رأس المال وارتفاع صافي ربح السنة إلى ٢٢٩,٧ مليون ريال سعودي بالإضافة إلى توزيع أرباح قدرها ١٥٨,٣ مليون ريال سعودي تمت خلال نفس الفترة.

ارتفعت الأرباح المبقاة من ٢١,٢ مليون ريال سعودي كما في ٣١ ديسمبر ٢٠٢٠م إلى ٥٠,٧ مليون ريال سعودي كما في ٣١ مارس ٢٠٢١م تماشيًا مع تحقيق الشركة صافي ربح للفترة بقيمة ٢٩,٥ مليون ريال سعودي دون توزيع أرباح خلال الفترة.

## ٤-٢-٦-٦-١ المطالبات غير المتداولة

الجدول (٤٩-٦): المطالبات غير المتداولة كما في ٣١ ديسمبر ٢٠١٨م و٢٠١٩م و٢٠٢٠م وكما في ٣١ مارس ٢٠٢١م.

٣١ مارس ٢٠٢١م (المفحوصة)	٣١ ديسمبر ٢٠٢٠م (المراجعة)	٣١ ديسمبر ٢٠١٩م (المراجعة)	٣١ ديسمبر ٢٠١٨م (المراجعة)	ألف ريال سعودي
٢٨,٩٣٣	٤١,٩٣٦	٣٨,٦٨٤	-	التزام إيجار - جزء غير المتداول
٤٠,٦٨٨	٣٩,٦٦٨	٣٤,٧٩٤	٢٧,٦١٢	التزامات المنافع المحددة للموظفين
٧٩,٦٢١	٨١,٦٠٥	٧٣,٤٧٨	٢٧,٦١٢	إجمالي المطالبات غير المتداولة

المصدر: القوائم المالية المراجعة للسنوات المالية المنتهية كما في ٣١ ديسمبر ٢٠١٨م و٢٠١٩م و٢٠٢٠م والقوائم المالية المفحوصة لفترة الثلاثة أشهر المنتهية في ٣١ مارس ٢٠٢١م.

## التزام إيجار - جزء غير متداول

الجدول (٥٠-٦): التزام إيجار كما في ٣١ ديسمبر ٢٠١٨م و٢٠١٩م و٢٠٢٠م وكما في ٣١ مارس ٢٠٢١م.

٣١ مارس ٢٠٢١م (معلومات الإدارة)	٣١ ديسمبر ٢٠٢٠م (المراجعة)	٣١ ديسمبر ٢٠١٩م (المراجعة)	٣١ ديسمبر ٢٠١٨م (المراجعة)	ألف ريال سعودي
٤٨,٨٦١	٤٦,٤٥٦	٣٨,٧١٩	-	في بداية السنة / الفترة
١,٢٣٨	٩,٨١٧	١١,٦٢٨	-	إضافات السنة / الفترة الحالية
٣١٥	١,١٣٢	٩٧٥	-	زيادة العمولة خلال السنة / الفترة
(٣,٩١٠)	(٧,٥٤٤)	(٤,٨٦٦)	-	مبالغ مسددة
٤٦,٥٠٣	٤٨,٨٦١	٤٦,٤٥٧	-	الإجمالي
٢٨,٩٣٣	٤١,٩٣٦	٣٨,٦٨٤	-	التزام إيجار - جزء غير المتداول
٧,٥٧١	٦,٩٢٥	٧,٧٧٢	-	التزام إيجار - جزء المتداول
٤٦,٥٠٣	٤٨,٨٦١	٤٦,٤٥٦	-	الإجمالي

المصدر: القوائم المالية المراجعة للسنوات المالية المنتهية كما في ٣١ ديسمبر ٢٠١٨م و٢٠١٩م و٢٠٢٠م ومعلومات الإدارة.

قامت الشركة بتطبيق المعيار الدولي للتقرير المالي رقم ١٦ «عقود الإيجار» بعد ١ يناير ٢٠١٩م، حيث يتم إثبات عقود الإيجار كموجودات حق استخدام مع الالتزامات المقابلة لها بالتاريخ الذي تصبح فيه الموجودات المستأجرة جاهزة للاستخدام من قبل الشركة. يتم توزيع دفعات الإيجار بين التزام الإيجار وتكلفة التمويل. يتم إثبات تكلفة التمويل في قائمة الربح والخسارة الأولية على مدى فترة عقد الإيجار. ويتم استهلاك موجودات حق الاستخدام على مدى العمر الإنتاجي للأصل أو مدى عقد الإيجار على أساس القسط الثابت، أيهما أقصر. يوجد لدى الشركة عقود إيجار بشأن مباني وأراضي وسيارات يتم استخدامها في العمليات الخاصة بها. يحظر على الشركة التنازل عن الموجودات المؤجرة أو تأجيرها من الباطن.

بلغ التزام الإيجار ٣٨,٧ مليون ريال سعودي كما في ٣١ ديسمبر ٢٠١٩م ارتفع إلى ٤١,٩ مليون ريال سعودي كما في ٣١ ديسمبر ٢٠٢٠م، وذلك يعود إلى توقيع عقد جديد لإستجار مستودع السلي في الرياض لمدة ٢٠ سنة، ابتداءً من ١ يناير ٢٠٢٠م.

انخفض التزام الإيجار من ٤١,٩ مليون ريال سعودي كما في ٣١ ديسمبر ٢٠٢٠م إلى ٣٨,٩ مليون ريال سعودي كما في ٣١ مارس ٢٠٢١م نتيجة عدم وجود اضافات على عقود الإيجار خلال نفس الفترة.

والجدير بالذكر أنه يوجد لدى الشركة عقدا إيجار يتضمنان خيار التمديد. يتم التفاوض على هذا الخيار من قبل الإدارة لتوفير المرونة في إدارة محفظة الموجودات المؤجرة ومواكبتها مع احتياجات أعمال الشركة. تقوم الإدارة بممارسة الأحكام الهامة عند تحديد ما إذا كان من المؤكد بصورة معقولة ممارسة خيار التمديد هذا. بالإضافة إلى ذلك، أبرمت الشركة عقود إيجار تشغيلي قصيرة الأجل بشأن مساحة التخزين.

## التزامات المنافع المحددة للموظفين

الجدول (٦-٥١): الحركة في التزامات المنافع المحددة للموظفين كما في ٣١ ديسمبر ٢٠١٨م و٢٠١٩م و٢٠٢٠م وكما في ٣١ مارس ٢٠٢١م.

ألف ريال سعودي	٣١ ديسمبر ٢٠١٨م (المراجعة)	٣١ ديسمبر ٢٠١٩م (المراجعة)	٣١ ديسمبر ٢٠٢٠م (المراجعة)	٣١ مارس ٢٠٢١م (معلومات الإدارة)
في بداية السنة	٢٦,٨١٤	٢٧,٦١٢	٢٤,٧٩٤	٣٩,٦٦٨
تكاليف الخدمة الحالية	٣,٢١٠	٣,٦٧٤	٤,١١٦	١,٢٧٩
تكلفة الفائدة	٩٩٧	١,٢١٦	١,٠٣٩	-
التزامات المنافع المحددة للموظفين مدفوعة	(١,٥٠٩)	(١,٥٥١)	(٢,٥١٩)	(٢٥٩)
(أرباح) / خسائر اکتوارية	(١,٩٠٠)	٣,٨٤٢	٢,٢٣٩	-
<b>المخصص كما في ٣١ ديسمبر</b>	<b>٢٧,٦١٢</b>	<b>٣٤,٧٩٤</b>	<b>٣٩,٦٦٨</b>	<b>٤٠,٦٨٨</b>

المصدر: القوائم المالية المراجعة للسنوات المالية المنتهية كما في ٣١ ديسمبر ٢٠١٨م و٢٠١٩م و٢٠٢٠م والقوائم المالية المفحوصة لفترة الثلاثة أشهر المنتهية في ٣١ مارس ٢٠٢١م، ومعلومات إدارة الشركة.

يتم إعادة قياس التزام المنافع المحددة بشكل دوري من قبل خبراء اکتواريين مستقلين باستخدام طريقة وحدة الائتمان المتوقعة. يتم تحديد القيمة الحالية لالتزام المنافع المحددة بخصم التدفقات النقدية الصادرة المستقبلية المقدر باستخدام أسعار العمولة لسندات الشركات عالية الجودة المسجلة بالعملة التي سيتم دفع المنافع بها، ولها شروط تقارب شروط الالتزامات ذات العلاقة. وفي البلدان التي لا يوجد فيها أسواق عميقة لهذه السندات، تستخدم أسعار السوق على السندات الحكومية. وفيما يتعلق بالتزام منافع نهاية الخدمة للموظفين في المملكة العربية السعودية، تأخذ عملية التقييم اکتوارية بعين الاعتبار أحكام نظام العمل والعمال السعودي وكذلك سياسية الشركة.

ارتفعت التزامات المنافع المحددة للموظفين من ٢٧,٦ مليون ريال سعودي كما في ٣١ ديسمبر ٢٠١٨م إلى ٣٤,٨ مليون ريال سعودي كما في ٣١ ديسمبر ٢٠١٩م، وذلك نتيجة لتكاليف خدمة حالية بقيمة ٣,٧ مليون ريال سعودي بالإضافة إلى خسائر اکتوارية بقيمة ٣,٨ مليون ريال سعودي خلال نفس الفترة.

ارتفعت التزامات المنافع المحددة للموظفين لتصل إلى ٣٩,٧ مليون ريال سعودي كما في ٣١ ديسمبر ٢٠٢٠م، وذلك يعزى إلى تكاليف خدمة حالية بقيمة ٤,١ مليون ريال سعودي خلال نفس الفترة.

ارتفعت التزامات المنافع المحددة للموظفين من ٣٩,٧ مليون ريال سعودي كما في ٣١ ديسمبر ٢٠٢٠م إلى ٤٠,٧ مليون ريال سعودي كما في ٣١ مارس ٢٠٢١م نتيجة لتكاليف خدمة حالية بقيمة ١,٣ مليون ريال سعودي خلال نفس الفترة.

## ٥-٢-٦-٦ المطالبات المتداولة

الجدول (٦-٥٢): المطالبات المتداولة كما في ٣١ ديسمبر ٢٠١٨م و٢٠١٩م و٢٠٢٠م وكما في ٣١ مارس ٢٠٢١م.

ألف ريال سعودي	٣١ ديسمبر ٢٠١٨م (المراجعة)	٣١ ديسمبر ٢٠١٩م (المراجعة)	٣١ ديسمبر ٢٠٢٠م (المراجعة)	٣١ مارس ٢٠٢١م (المفحوصة)
دائنون تجاريون وآخرون	١٦٣,٦٢٧	١٨٢,٢١٢	١٥١,٩٥٠	٢٢٧,٣١٨
مصاريف مستحقة الدفع	١٩,٩٨٣	١٩,٠٥٤	٢٩,٠٩٩	٢٤,٦٩٥
مبالغ مستحقة إلى جهات ذات علاقة	٧٣	١٩٦	١٤٧	٣,٠٦٦
مبلغ مستحق إلى شريك	١١١,٧٧٠	١٠٧,٩٨٨	٤٠	-
التزامات برد المبالغ	٧٢٣	٧٤٠	١,١٥٠	١,٣٩٦
التزام إيجار - جزء المتداول	-	٧,٧٧٢	٦,٩٢٥	٧,٥٧١
قروض قصيرة الأجل	١٦٠,٠٠٠	١٦٥,٠٠٠	١٢٨,٠٠٠	١٠٥,٠٠٠
ضريبة القيمة المضافة المستحقة	-	١٨٥	٢٥,١٩٦	٣٤,٧٩٧
زكاة مستحقة	٥,٤٤١	٢,٧٨٠	٥,٢٨٦	٨,٨٦٢
<b>إجمالي المطالبات المتداولة</b>	<b>٤٦١,٦١٧</b>	<b>٤٨٥,٩٢٩</b>	<b>٣٤٧,٧٩٣</b>	<b>٤١٢,٧٠٥</b>

المصدر: القوائم المالية المراجعة للسنوات المالية المنتهية في ٣١ ديسمبر ٢٠١٨م و٢٠١٩م و٢٠٢٠م والقوائم المالية المفحوصة لفترة الثلاثة أشهر المنتهية في ٣١ مارس ٢٠٢١م. \* سيتم مناقشة الجزء المتداول من التزام إيجار ضمن تحليل المطالبات غير المتداولة.

## الدائنون التجاريون والدائنون الآخرون

الجدول (٦-٥٣): الدائنون التجاريون والدائنون الآخرون كما في ٣١ ديسمبر ٢٠١٨م و٢٠١٩م و٢٠٢٠م وكما في ٣١ مارس ٢٠٢١م.

ألف ريال سعودي	٣١ ديسمبر ٢٠١٨م (المراجعة)	٣١ ديسمبر ٢٠١٩م (المراجعة)	٣١ ديسمبر ٢٠٢٠م (المراجعة)	٣١ مارس ٢٠٢١م (المحسوبة)
دائنون تجاريون	١٦٢,٢٠٤	١٨٠,٨٣٤	١٤٩,٧٧٧	٢٢٥,٧٠٣
دفعات مقدمة من عملاء	٥٠٢	٤٨٩	٧٦٣	٦٩٤
أخرى	٩٢١	٨٩٠	١,٤١٠	٩٢١
<b>الإجمالي**</b>	<b>١٦٣,٦٢٧</b>	<b>١٨٢,٢١٣</b>	<b>١٥١,٩٥٠</b>	<b>٢٢٧,٣١٨</b>
مؤشرات الأداء الرئيسية				
متوسط سداد الذمم الدائنة (يوم)*	٤٢	٤٠	٣٩	٤٧

المصدر: القوائم المالية المراجعة للسنوات المالية المنتهية في ٣١ ديسمبر ٢٠١٨م و٢٠١٩م و٢٠٢٠م والقوائم المالية المحسوبة لفترة الثلاثة أشهر المنتهية في ٣١ مارس ٢٠٢١م ومعلومات إدارة الشركة.

\* تم احتسابها باستخدام تكلفة المشتريات باستثناء مشتريات فرانس بولتري

\*\* تم إعادة تويب بند المصاريف المستحقة الدفع وتم إظهار البند بشكل منفصل في القوائم المالية كما في ٣١ ديسمبر ٢٠١٩م. يظهر البند بشكل منفصل في إيضاحات القوائم المالية كما في ٣١ ديسمبر ٢٠١٨م.

## دائنون تجاريون

الجدول (٦-٥٤): الدائنون التجاريون بحسب النوع كما في ٣١ ديسمبر ٢٠١٨م و٢٠١٩م و٢٠٢٠م وكما في ٣١ مارس ٢٠٢١م.

ألف ريال سعودي	٣١ ديسمبر ٢٠١٨م (معلومات الإدارة)	٣١ ديسمبر ٢٠١٩م (معلومات الإدارة)	٣١ ديسمبر ٢٠٢٠م (معلومات الإدارة)	٣١ مارس ٢٠٢١م (معلومات الإدارة)
البضائع	١٤٨,٤٣٦	١٦٩,٨٠٣	١٣٤,٥٨٨	٢١٠,٧٧٨
الخدمات	١,٥٩٩	١,٧٩٤	٢,٢٧٢	٢,٢٢٧
<b>إجمالي موردي الخدمات والبضائع</b>	<b>١٥٠,٠٣٥</b>	<b>١٧١,٥٩٧</b>	<b>١٣٦,٨٦٠</b>	<b>٢١٣,٠٠٥</b>
موردون آخرون	١٢,١٦٩	٩,٢٣٧	١٢,٩١٧	١٢,٦٩٩
<b>الإجمالي</b>	<b>١٦٢,٢٠٤</b>	<b>١٨٠,٨٣٤</b>	<b>١٤٩,٧٧٧</b>	<b>٢٢٥,٧٠٣</b>

المصدر: معلومات إدارة الشركة.

الجدول (٦-٥٥): الدائنون التجاريون (البضائع) كما في ٣١ ديسمبر ٢٠١٨م و٢٠١٩م و٢٠٢٠م وكما في ٣١ مارس ٢٠٢١م.

ألف ريال سعودي	٣١ ديسمبر ٢٠١٨م (معلومات الإدارة)	٣١ ديسمبر ٢٠١٩م (معلومات الإدارة)	٣١ ديسمبر ٢٠٢٠م (معلومات الإدارة)	٣١ مارس ٢٠٢١م (معلومات الإدارة)
موردون البضائع خارج المملكة العربية السعودية	١٢٨,٤٦٧	١٥٢,١٦٢	١١١,١٦٢	١٦٤,٩٩٠
موردون البضائع المحليون	١٩,٩٦٩	١٧,٦٧٠	٢٣,٤٢٧	٤٥,٧٨٧
<b>إجمالي موردي الخدمات والبضائع</b>	<b>١٤٨,٤٣٦</b>	<b>١٦٩,٨٠٣</b>	<b>١٣٤,٥٨٨</b>	<b>٢١٠,٧٧٨</b>

المصدر: معلومات إدارة الشركة.

الجدول (٦-٥٦): أعمار الدائنون التجاريون كما في ٣١ مارس ٢٠٢١م

ألف ريال سعودي	الإجمالي	أقل من ٣٠ يوم	٣١ إلى ٩٠ يوم	أكثر من ٩٠ يوم
صافي المدينين التجاريين	٢٢٥,٧٠٣	١٤٨,٤٠٩	٥٥,٨٦٦	٢١,٤٢٨

المصدر: معلومات إدارة الشركة.

تتمثل أرصدة الدائنين التجاريين في الأرصدة المتعلقة بالبضائع والخدمات بقيمة ١٣٤,٦ مليون ريال سعودي ومصلحة الجمارك بقيمة ١,٨ مليون ريال سعودي والنقل بقيمة ٤,٧ مليون ريال سعودي والاستعانة بموظفين من شركات الاستقدام بقيمة ١,٤ مليون ريال سعودي وأرصدة أخرى بقيمة ٥,١ مليون ريال سعودي كما في ٣١ ديسمبر ٢٠٢٠م.



ارتفع رصيد الدائنين التجاريين من ١٦٢,٢ مليون ريال سعودي كما في ٣١ ديسمبر ٢٠١٨م إلى ١٨٠,٨ مليون ريال سعودي كما في ٣١ ديسمبر ٢٠١٩م، وذلك يعود إلى ارتفاع الأرصدة المتعلقة بالبضائع تماشياً مع زيادة مشتريات البطاطس وذلك لنمو الطلب الذي نتج عن توقيع عقود مع مطاعم كبيرة خلال نفس الفترة. انخفض رصيد الدائنين التجاريين ليصل إلى ١٤٩,٨ مليون ريال سعودي كما في ٣١ ديسمبر ٢٠٢٠م نتيجة لارتفاع المبالغ المسددة للموردين الدوليين خلال نفس الفترة. استقر متوسط سداد الذمم الدائنة عند ٤٠ يوماً تقريباً كما في ٣١ ديسمبر ٢٠١٨م وكما في ٣١ ديسمبر ٢٠١٩م وكما في ٣١ ديسمبر ٢٠٢٠م.

ارتفع رصيد الدائنين التجاريين من ١٤٩,٨ مليون ريال سعودي كما في ٣١ ديسمبر ٢٠٢٠م إلى ٢٢٥,٧ مليون ريال سعودي كما في ٣١ مارس ٢٠٢١م، نتيجة عقد توريد مع شركة دواجن برازيلية والذي بدأ توريده خلال الربع الثاني من السنة المالية ٢٠٢١م حيث أن الشركة قامت باستلام فواتير هذا العقد بمقدار ٢٥,٠ مليون ريال سعودي في مارس ٢٠٢١م، بالإضافة إلى تعاقد مع مورد محلي لتوريد منتجات اللبنة بمقدار ٢١,٠ مليون ريال سعودي. والجدير بالذكر أن أكبر خمس موردين للبضائع يمثلون ٦٨,٧٪ من إجمالي موردي البضاعة كما في ٣١ مارس ٢٠٢١م.

## دفعات مقدمة من العملاء

تتعلق الدفعات المقدمة من العملاء بالمبالغ المستلمة منهم قبل إصدار توريد البضاعة لهم، حيث يقوم بعض العملاء بإيداع المبالغ قبل طلب المنتجات. بلغت الدفعات المقدمة من العملاء ٥٠٢ ألف ريال سعودي كما في ٣١ ديسمبر ٢٠١٨م و٤٨٩ ألف ريال سعودي كما في ٣١ ديسمبر ٢٠١٩م و٧٦٣ ألف ريال سعودي كما في ٣١ ديسمبر ٢٠٢٠م و٦٩٤ ألف ريال سعودي كما في ٣١ ديسمبر ٢٠٢٠م.

## دائنون آخرون

تتعلق أرصدة الدائنين الآخرون بشكل رئيسي بالمبالغ المحولة لحساب الشركة ولم يتم تصنيفها ضمن حسابات العملاء بعد، حيث تنتج هذه الأرصدة بسبب فارق التوقيت بين تحويل العملاء للمبالغ وإبلاغ الشركة بالتحويل. بلغت الأرصدة الأخرى ٩٢١ ألف ريال سعودي كما في ٣١ ديسمبر ٢٠١٨م و٨٩٠ ألف ريال سعودي كما في ٣١ ديسمبر ٢٠١٩م.

ارتفعت الأرصدة الأخرى لتصل إلى ١,٤ مليون ريال سعودي كما في ٣١ ديسمبر ٢٠٢٠م، وذلك بسبب ارتفاع المبالغ المحولة لحساب الشركة.

انخفضت الأرصدة الأخرى من العملاء من ١,٤ مليون ريال سعودي كما في ٣١ ديسمبر ٢٠٢٠م إلى ٩٢١ ألف ريال سعودي كما في ٣١ مارس ٢٠٢٠م بسبب انخفاض المبالغ المحولة لحساب الشركة.

## المصاريف المستحقة الدفع

تتمثل المصاريف المستحقة الدفع في مصاريف الإجازات ومصاريف التسويق وعمولة المبيعات المستحقة. انخفضت المصاريف المستحقة الدفع من ٢٠,٠ مليون ريال سعودي كما في ٣١ ديسمبر ٢٠١٨م إلى ١٩,١ مليون ريال سعودي كما في ٣١ ديسمبر ٢٠١٩م، ويعزى ذلك إلى انخفاض المكافآت السنوية المستحقة للموظفين وذلك تماشياً مع انخفاض صافي ربح الشركة خلال السنة المالية ٢٠١٩م، والجدير بالذكر انه يتم سداد المصاريف المستحقة لكل شهر بعد استحقاقها.

ارتفعت المصاريف المستحقة الدفع إلى ٢٩,١ مليون ريال سعودي كما في ٣١ ديسمبر ٢٠٢٠م، وذلك يعود إلى ارتفاع المكافآت المستحقة للموظفين بمبلغ ٢,٩ مليون ريال سعودي، ارتفاع مصاريف تذاكر السفر المستحقة بمقدار ٢,٢ مليون ريال سعودي والإجازات المستحقة بمقدار ٢,٠ مليون ريال سعودي نظراً لقيود السفر خلال نفس الفترة.

انخفضت المصاريف المستحقة الدفع من ٢٩,١ مليون ريال سعودي كما في ٣١ ديسمبر ٢٠٢٠م إلى ٢٤,٧ مليون ريال سعودي كما في ٣١ مارس ٢٠٢٠م، نتيجة لدفع الحوافز والمكافآت السنوية المستحقة لمدراء وموظفي الشركة بمبلغ ٥,٨ مليون ريال سعودي خلال نفس الفترة. قابل هذا الانخفاض ارتفاع في مصاريف تذاكر الطيران المستحقة بمقدار ٨٠٩ ألف ريال سعودي نتيجة قيود السفر خلال السنة المالية ٢٠٢٠م.

## مبالغ مستحقة إلى جهات ذات علاقة

الجدول (٧-٥٧): المبالغ المستحقة إلى جهات ذات علاقة كما في ٣١ ديسمبر ٢٠١٨م و٢٠١٩م و٢٠٢٠م وكما في ٣١ مارس ٢٠٢١م.

٣١ مارس ٢٠٢١م (المفحوصة)	٣١ ديسمبر ٢٠٢٠م (المراجعة)	٣١ ديسمبر ٢٠١٩م (المراجعة)	٣١ ديسمبر ٢٠١٨م (المراجعة)	ألف ريال سعودي
٢,٨٩٥	-	-	-	شركة مركز أغذية الحمية
١٧١	-	-	-	شركة أبناء عبد الله العلي المنجم (المساهم الكبير)
-	-	٨٣	٥٣	شركة ذاتي المحدودة
-	١٤٧	١١٢	-	مصنع سدير للوجبات المجمدة
-	-	١	-	شركة الأعمدة للمقاولات
-	-	-	٢٠	شركة الزاد السعودية
٣,٠٦٦	١٤٧	١٩٦	٧٣	<b>الإجمالي</b>

المصدر: القوائم المالية المراجعة للسنوات المالية المنتهية في ٣١ ديسمبر ٢٠١٨م و٢٠١٩م و٢٠٢٠م والقوائم المالية المفحوصة لفترة الثلاثة أشهر المنتهية في ٣١ مارس ٢٠٢١م.

ارتفعت المبالغ المستحقة إلى جهات ذات علاقة من ٧٣ ألف ريال سعودي كما في ٣١ ديسمبر ٢٠١٨م إلى ١٩٦ ألف ريال سعودي كما في ٣١ ديسمبر ٢٠١٩م نتيجة لمبلغ مستحق لمصنع سدير للوجبات المجمدة بقيمة ١١٢ ألف ريال سعودي بسبب مشتريات خلال نفس الفترة.

انخفضت المبالغ المستحقة إلى جهات ذات علاقة من ١٩٦ ألف ريال سعودي كما في ٣١ ديسمبر ٢٠١٩م إلى ١٤٧ ألف ريال سعودي كما في ٣١ ديسمبر ٢٠٢٠م نتيجة سداد ٨٤ ألف ريال سعودي مبالغ مستحقة خلال نفس الفترة.

ارتفعت المبالغ المستحقة إلى جهات ذات علاقة من ١٤٧ ألف ريال سعودي كما في ٣١ ديسمبر ٢٠٢٠م إلى ٣,٠٦٦ مليون ريال سعودي كما في ٣١ مارس ٢٠٢١م نتيجة ارتفاع الرصيد المستحق على شركة مركز أغذية الحمية. يشار إلى إعادة تصنيف حساب المستحق إلى شريك البالغ ١٧١ ألف ريال سعودي إلى حساب المبالغ المستحقة إلى جهات ذات علاقة خلال نفس الفترة. وتتراوح فترة سداد المبالغ المستحقة إلى جهات ذات علاقة عموماً من ٣٠ إلى ٤٥ يوماً على جميع المبالغ المستحقة من الأطراف ذات العلاقة.

والجدير بالذكر أن الشركة تستخدم حساباً بنكيًا باسم شركة أبناء عبد الله العلي المنجم (المساهم الكبير)، إلا أن الشركة هي المستفيدة من هذا الحساب البنكي.

## مبلغ مستحق إلى شريك

الجدول (٧-٥٨): المبالغ المستحقة إلى شريك كما في ٣١ ديسمبر ٢٠١٨م و٢٠١٩م و٢٠٢٠م وكما في ٣١ مارس ٢٠٢١م.

٣١ مارس ٢٠٢١م (المفحوصة)	٣١ ديسمبر ٢٠٢٠م (المراجعة)	٣١ ديسمبر ٢٠١٩م (المراجعة)	٣١ ديسمبر ٢٠١٨م (المراجعة)	ألف ريال سعودي
-	٤٠	١٠٧,٩٨٨	١١١,٧٧٠	شركة أبناء عبد الله علي المنجم

المصدر: القوائم المالية المراجعة للسنوات المالية المنتهية في ٣١ ديسمبر ٢٠١٨م و٢٠١٩م و٢٠٢٠م والقوائم المالية المفحوصة لفترة الثلاثة أشهر المنتهية في ٣١ مارس ٢٠٢١م.

يمثل هذا المبلغ الخاص بشركة أبناء عبد الله علي المنجم (المساهم الكبير) صافي المبلغ المتبقي بعد تحويل الأصول والالتزامات المتعلقة بنشاطات تجارة الجملة والتجزئة في المواد الغذائية من شركة أبناء عبد الله علي المنجم إلى شركة المنجم للأغذية تحت السجل التجاري الجديد في ٢٠٠٧م، وبلغ الرصيد ١١١,٨ مليون ريال سعودي كما في ٣١ ديسمبر ٢٠١٨م و١٠٨,٠ مليون ريال سعودي كما في ٣١ ديسمبر ٢٠١٩م و٤٠ ألف ريال سعودي كما في ٣١ ديسمبر ٢٠٢٠م. علماً بأنه تم تحويل ما يعادل ١٠٧,٦ مليون ريال سعودي من الرصيد إلى حساب الزيادة في رأس المال كما في ٣١ ديسمبر ٢٠٢٠م. والجدير بالذكر، أنه تمت إعادة تبويب حساب المستحق إلى شريك البالغ ١٧١ ألف ريال سعودي إلى حساب المبالغ المستحقة إلى جهات ذات علاقة في فترة الثلاثة أشهر المنتهية في ٣١ مارس ٢٠٢١م. إن المبلغ المستحق إلى شريك لا يخضع لعمولة تمويل.

## الالتزامات برد مبلغ

يتم إثبات الالتزام برد مبلغ بشأن الالتزام برد بعض أو جميع العوض المستلم (أو المستحق القبض) من العميل. تنشأ الالتزامات برد مبلغ لدى الشركة من حق العملاء في الإرجاع. تقاس هذه الالتزامات بالمبلغ الذي تتوقع الشركة إعادته إلى العميل في نهاية المطاف. تقوم الشركة بتحديث التقديرات المتعلقة بالالتزامات برد مبلغ (والتغير المقابل في سعر المعاملة) في نهاية كل فترة مالية.

بلغت الالتزامات برد المبلغ ما قيمته ٧٢٣ ألف ريال سعودي كما في ٣١ ديسمبر ٢٠١٨م و٧٤٠ ألف ريال سعودي كما في ٣١ ديسمبر ٢٠١٩م و١,٢ مليون ريال سعودي كما في ٣١ ديسمبر ٢٠٢٠م و١,٤ مليون ريال سعودي كما في ٣١ مارس ٢٠٢١م، ويرجع التغير في قيمة الالتزامات برد المبلغ من فترة إلى أخرى نتيجة إلى التغير في قيمة المبيعات خلال هذه الفترات لكونها تمثل نسبة تقديرية من مبيعات الشهر الأخير من السنة أو الفترة المالية.

## التزام إيجار – جزء المتداول

يمثل التزام إيجار الجزء المتداول الالتزام الحالي والمبلغ الأساسي المستحق الدفع خلال السنة المالية، بالإضافة إلى أي فائدة مستحقة. بلغ التزام إيجار الجزء المتداول ٧,٨ مليون ريال سعودي كما في ٣١ ديسمبر ٢٠١٩م، و٦,٩ مليون ريال سعودي كما في ٣١ ديسمبر ٢٠٢٢م، و٧,٦ مليون ريال سعودي كما في ٣١ مارس ٢٠٢١م بعد تطبيق الشركة المعيار الدولي للتقرير المالي رقم ١٦ «عقود الإيجار» خلال نفس الفترة.

## القروض القصيرة الأجل

الجدول (٦-٥٩): القروض قصيرة الأجل بحسب البنك كما في ٣١ مارس ٢٠٢١م.

تاريخ استحقاق القرض	النسبة	رصيد القروض قصيرة الأجل كما في ٣١ مارس ٢٠٢١م	ألف ريال سعودي
١٥ ابريل ٢٠٢١م	٪١,٦	٤٠,٠٠٠	البنك السعودي البريطاني (بنك ساب)
١ ابريل ٢٠٢١م	٪١,٦	٢٠,٠٠٠	البنك الأهلي السعودي (مجموعة سامبا المالية «سابقاً»)
١ ابريل ٢٠٢١م	٪١,٦	١٥,٠٠٠	البنك الأهلي السعودي (مجموعة سامبا المالية «سابقاً»)
٥ ابريل ٢٠٢١م	٪١,٦	١٥,٠٠٠	البنك الأهلي السعودي (مجموعة سامبا المالية «سابقاً»)
١ ابريل ٢٠٢١م	٪١,٦	١٠,٠٠٠	البنك السعودي الفرنسي
١ ابريل ٢٠٢١م	٪١,٦	٥,٠٠٠	البنك الأهلي السعودي (مجموعة سامبا المالية «سابقاً»)
		١٠٥,٠٠٠	الإجمالي

المصدر: معلومات إدارة الشركة.

الجدول (٦-٦): تسهيلات بين كل من البنك السعودي البريطاني والشركة مؤرخة في ٧ يناير ٢٠٢١م بقيمة إجمالية قدرها ١٨٠ مليون ريال سعودي.

نوع التسهيل / الغرض / المبلغ	التسهيلات المشتركة:
	<ul style="list-style-type: none"> <li>تمويل مرابحة / التورق بالمعادن</li> <li>تمويل الاعتمادات المستندية بالمرابحة</li> </ul>
	حد التسهيلات المشتركة: ١٨٠,٠ مليون ريال سعودي.
	تمويل مرابحة / التورق بالمعادن:
	<ul style="list-style-type: none"> <li>حد التسهيل: ١٠٠,٠ مليون ريال سعودي.</li> <li>الغرض: لمتطلبات رأس المال العامل.</li> <li>هامش الربح: سايبور + ١٪ سنوياً.</li> </ul>
	تمويل الاعتمادات المستندية بالمرابحة:
	<ul style="list-style-type: none"> <li>حد التسهيلات: ١٨٠,٠ مليون ريال سعودي.</li> <li>الغرض: تمويل الاستيراد بموجب الاعتمادات المستندية، كمبيالات التحصيل الواردة.</li> <li>مصاريف فتح الاعتماد: تعرفه مؤسسة النقد العربي السعودي.</li> </ul>
الالتزامات القائمة	٤٠ مليون ريال سعودي كما في ٣١ مارس ٢٠٢١م.
المدة	تنتهي المدة في تاريخ ٣٠ سبتمبر ٢٠٢١م.
الكفالات	تم ضمان التسهيلات بواسطة ضمان/كفالة شركة من شركة أبناء عبدا لله العلي المنجم (المساهم الكبير) بمبلغ ٢٠٣,٧٥٠,٠٠٠ ريال سعودي بتاريخ ٢٠ ديسمبر ٢٠١٨م، وتم التوقيع على سند لأمر بمبلغ ١٨٠,٠٠٠,٠٠٠ ريال سعودي من قبل الشركة وقد تم ضمان ذلك السند من قبل شركة أبناء عبدا لله العلي المنجم (المساهم الكبير) بتاريخ ٧ يناير ٢٠٢١م. وسوف يطلب المساهم الكبير من البنك استبعاد هذه الضمانات بعد الطرح.

المصدر: معلومات إدارة الشركة

الجدول (٦-٦١): تسهيلات بين كل من البنك السعودي الفرنسي والشركة مؤرخة في ٢٣ نوفمبر ٢٠٢٠م بقيمة إجمالية قدرها ٢٢٠ مليون ريال سعودي.

نوع التسهيل / الغرض / المبلغ	التسهيلات ١,١
	<ul style="list-style-type: none"> <li>تسهيلات وتمويل لأغراض متعددة:</li> <li>الغرض: اصدار الاعتمادات المستندية للاستيراد والضمانات للمناقصات، وخطابات الدفع المقدم، و/أو خطابات ضمان الأداء وتمويل شراء وبيع السلع (التورق)، و/أو تسهيلات ضمانات الدفع.</li> </ul>
	<ul style="list-style-type: none"> <li>حد التسهيلات: ٢٢٠,٠ مليون ريال سعودي.</li> <li>نوع التسهيلات: تورق.</li> <li>هامش الربح: سايبور + ١٪ سنويا.</li> </ul>
نوع التسهيل / الغرض / المبلغ	التسهيلات ١,٢
	<ul style="list-style-type: none"> <li>حد التسهيلات الثانوي: ١٣٠,٠ مليون ريال سعودي.</li> <li>نوع التسهيلات: خطابات اعتماد متعددة للاستيراد.</li> <li>السعر: حسب التعرفة.</li> </ul>
نوع التسهيل / الغرض / المبلغ	التسهيلات ١,٣
	<ul style="list-style-type: none"> <li>حد التسهيلات: ١٠٠,٠ مليون ريال سعودي.</li> <li>نوع التسهيلات: ضمانات أداء وضمانات دفع متعددة.</li> <li>السعر: حسب التعرفة.</li> </ul>
المدة	تنتهي المدة في تاريخ ٣١ أكتوبر ٢٠٢١م.
الالتزامات القائمة	١٠ مليون ريال سعودي كما في ٣١ مارس ٢٠٢١م.
الكفالات	تم ضمان التسهيلات بواسطة ضمان/كفالة شركة من شركة أبناء عبد الله العلي المنجم بمبلغ ٢٢٠,٠٠٠,٠٠٠ ريال سعودي بتاريخ ٢٣ نوفمبر ٢٠٢٠م، وتم التوقيع على سند لأمر بمبلغ ٢٢٠,٠٠٠,٠٠٠ ريال سعودي من قبل الشركة بتاريخ ٢٣ نوفمبر ٢٠٢٠م. وسوف يطلب المساهم الكبير من البنك استبعاد هذه الضمانات بعد الطرح.

المصدر: معلومات إدارة الشركة

الجدول (٦-٦٢): تسهيلات بين كل من البنك الأهلي السعودي\* (مجموعة سامبا المالية سابقاً) والشركة مؤرخة في ١٣ ديسمبر ٢٠٢٠م بقيمة إجمالية قدرها ٤٦٠ مليون ريال سعودي.

نوع التسهيل / الغرض / المبلغ	التسهيل ١:
	<ul style="list-style-type: none"> <li>نوع التسهيل: خطاب اعتماد.</li> <li>الغرض: اصدار خطابات اعتماد.</li> <li>المبلغ: ١٥٠,٠ مليون ريال سعودي.</li> <li>المدة والسعر:</li> </ul>
	<ul style="list-style-type: none"> <li>- النوع: فتح خطاب اعتماد. المدة: ٣٦٠ يوم. السعر: معدل ساما.</li> <li>- النوع: قبول فتح خطاب اعتماد. المدة: ١٨٠ يوم. السعر: معدل ساما.</li> <li>- النوع: خطاب اعتماد مقبول/مستخدم. المدة: ١٨٠ يوم. السعر: ١٪ سنويا.</li> <li>- النوع: تعهد بنكي. المدة: ٣٦٠ يوم. السعر: ١٪ سنويا.</li> </ul>

التسهيل ٢:	<ul style="list-style-type: none"> <li>• نوع التسهيل: خطاب ضمان / عام.</li> <li>• الغرض: اصدار خطابات ضمان للمناقصات، خطاب ضمان أداء، وضمان الدفع المقدم، وضمان الدفع.</li> <li>• المبلغ: ١٠٠ مليون ريال سعودي.</li> <li>• المدة والسعر:</li> <li>- النوع: خطاب ضمان للمناقصات. المدة: ٣٦٥ يوم. السعر: معدل ساما.</li> <li>- النوع: خطاب ضمان الدفع المقدم. المدة: ١,٠٩٥ يوم. السعر: معدل ساما.</li> <li>- النوع: خطاب ضمان الأداء. المدة: ١,٨٢٥ يوم. السعر: معدل ساما.</li> <li>- النوع: خطاب ضمان الدفع. المدة: ١,٨٢٥ يوم. السعر: ١٪ سنويا.</li> </ul>	نوع التسهيل / الغرض / المبلغ
التسهيل ٣:	<ul style="list-style-type: none"> <li>• نوع التسهيل: تمويل مرابحة مباشر للعميل.</li> <li>• الغرض: قروض رأس مال عامل قصيرة الأجل.</li> <li>• المبلغ: ٣٠٠ مليون ريال سعودي</li> <li>• المدة: ٣٦٥ يوم.</li> <li>• السعر: سايبور + ١٪ سنويا.</li> </ul>	
الالتزامات القائمة	٨١ مليون ريال سعودي كما في ٣١ مارس ٢٠٢١م.	
المدة	تنتهي المدة في تاريخ ٣٠ نوفمبر ٢٠٢١م.	
الكفالات	تم ضمان التسهيلات بواسطة ضمان/كفالة شركة من شركة أبناء عبد الله العلي المنجم بمبلغ ٤٦٠,٠٠٠,٠٠٠ ريال سعودي بتاريخ ١٣ ديسمبر ٢٠٢٠م. وتم التوقيع على سند لأمر بمبلغ ٤٦٠,٠٠٠,٠٠٠ ريال سعودي من قبل الشركة وقد تم ضمان ذلك السند من قبل شركة أبناء عبد الله العلي المنجم بتاريخ ١٤ ديسمبر ٢٠٢٠م. وسوف يطلب المساهم الكبير من البنك استبعاد هذه الضمانات بعد الطرح.	

المصدر: معلومات إدارة الشركة

\* تشمل تسهيلات البنك الأهلي السعودي (مجموعة سامبا المالية سابقاً) ثلاثة أنواع من التسهيلات كما موضح في الجدول أعلاه، حيث يتفرع التسهيل رقم ٢ إلى عدة قروض قصيرة الأجل حيث بلغ العدد المستحق كما في ٣١ مارس ٢٠٢١م أربعة قروض، حسب الموضح في الجدول ٦- ٥٩: (القروض قصيرة الأجل بحسب البنك كما في ٣١ مارس ٢٠٢١م).

حصلت الشركة على قروض مرابحة وتورق من بنوك محلية لتمويل متطلبات رأس المال العامل الخاص بالشركة. إن القروض مضمونة بضمان من شركة أبناء عبد الله العلي المنجم (المساهم الكبير) بقيمة ٨٦٠ مليون ريال سعودي وتحمل تكاليف اقتراض وفقاً للمعدلات التجارية السائدة. (للمزيد من المعلومات يرجى مراجعة قسم ١٢-٨ «التسهيلات الائتمانية والقروض») كما في ٣١ ديسمبر ٢٠٢٠م، بلغت القروض ١٢٨,٠ مليون ريال سعودي بمدد استحقاق بين ٧ أيام و ٢٨ يوم وينسب تتراوح بين ١,٦٢٪ و ١,٧٢٪. بلغ إجمالي تسهيلات القروض البنكية المتاحة للشركة ٧٠٠,٠ مليون ريال سعودي في فترة الثلاثة أشهر المنتهية في ٣١ مارس ٢٠٢١م، استخدمت منها مبلغ ١٠٥,٠ مليون ريال سعودي في نهاية الفترة، في حين بلغ إجمالي التسهيلات البنكية المتاحة للشركة ٨٦٠,٠ مليون ريال سعودي في ٣١ مارس ٢٠٢١م.

ارتفعت القروض قصيرة الأجل من ١٦٠,٠ مليون ريال سعودي كما في ٣١ ديسمبر ٢٠١٨م إلى ١٦٥,٠ مليون ريال سعودي كما في ٣١ ديسمبر ٢٠١٩م تماشياً مع احتياجات الشركة. انخفضت القروض قصيرة الأجل لتصل إلى ١٢٨,٠ مليون ريال سعودي كما في ٣١ ديسمبر ٢٠٢٠م، ويعزى ذلك إلى ارتفاع النقد الناتج من الأنشطة التشغيلية خلال السنة المالية ٢٠٢٠م.

انخفضت القروض قصيرة الأجل من ١٢٨,٠ مليون ريال سعودي كما في ٣١ ديسمبر ٢٠٢٠م إلى ١٠٥,٠ مليون ريال سعودي كما في ٣١ مارس ٢٠٢١م نتيجة ارتفاع الأرصدة لدى البنوك والنقد في الصندوق لدى الشركة بمقدار ٩,٣ مليون ريال سعودي خلال السنة المالية ٢٠٢٠م.

## ضريبة القيمة المضافة المستحقة

تتعلق ضريبة القيمة المضافة المستحقة بالمبالغ مستحقة الدفع لهيئة الزكاة والدخل عن الفترات المتعلقة بها. بلغت ضريبة القيمة المضافة المستحقة الدفع ١٨٥ ألف ريال سعودي كما في ٣١ ديسمبر ٢٠١٩م، ثم ارتفعت ضريبة القيمة المضافة المستحقة الدفع بمقدار ٢٥,٠ مليون ريال سعودي أثر المبادرات الحكومية بتأجيل دفع الضرائب على البضائع المستوردة خلال نفس الفترة بالإضافة إلى زيادة نسبة ضريبة القيمة المضافة من ٥,٠٪ إلى ١٥,٠٪ خلال السنة المالية ٢٠٢٠م. الجدير بالذكر أنه بلغت ضريبة القيمة المضافة المستحقة الدفع ٣٤١ ألف ريال سعودي كما في ٣١ ديسمبر ٢٠١٨م والتي تم ادراجها ضمن المصاريف المستحقة الدفع كما في ٣١ ديسمبر ٢٠١٨م.

ارتفعت ضريبة القيمة المضافة المستحقة من ٢٥,٢ مليون ريال سعودي كما في ٣١ ديسمبر ٢٠٢٠م إلى ٢٤,٨ مليون ريال سعودي كما في ٣١ مارس ٢٠٢١م نتيجة مبادرات حكومية تمت خلال السنة المالية ٢٠٢٠م لتأجيل دفع الضرائب على البضائع المستوردة للسنة المالية ٢٠٢٠م.

## الزكاة المستحقة

الجدول (٦٣-٦): الزكاة كما في ٣١ ديسمبر ٢٠١٨م و٢٠١٩م و٢٠٢٠م وكما في ٣١ مارس ٢٠٢١م.

٣١ مارس ٢٠٢١م (المفحوصة)	٣١ ديسمبر ٢٠٢٠م (المراجعة)	٣١ ديسمبر ٢٠١٩م (المراجعة)	٣١ ديسمبر ٢٠١٨م (المراجعة)	ألف ريال سعودي
٥,٢٨٦	٢,٧٨٠	٥,٤٤١	٦,٥٨٤	رصيد بداية السنة
٣,٥٧٧	٧,٢٣٥	٢,٧٨٠	٥,٤٤١	مجنب خلال السنة
-	(٤,٧٢٩)	(٥,٤٤١)	(٦,٥٨٤)	مدفوعات خلال السنة
٨,٨٦٢	٥,٢٨٦	٢,٧٨٠	٥,٤٤١	رصيد نهاية السنة

المصدر: القوائم المالية المراجعة للسنوات المالية المنتهية كما في ٣١ ديسمبر ٢٠١٨م و٢٠١٩م و٢٠٢٠م والقوائم المالية المفحوصة لفترة الثلاثة أشهر المنتهية في ٣١ مارس ٢٠٢١م.

بلغت الزكاة المستحقة ما قيمته ٥,٤ مليون ريال سعودي كما في ٣١ ديسمبر ٢٠١٨م و٢,٨ مليون ريال سعودي كما في ٣١ ديسمبر ٢٠١٩م و٥,٣ مليون ريال سعودي كما في ٣١ ديسمبر ٢٠٢٠م و٨,٩ مليون ريال سعودي كما في ٣١ مارس ٢٠٢١م. وتمثل هذه الأرصدة الزكاة المجنبة خلال السنة أو الفترة نفسها، حيث تقوم الشركة بدفع الزكاة المستحقة بعد نهاية كل سنة. تم تقديم الإقرارات الزكوية عن كافة السنوات المالية من ٢٠٠٨م إلى ٢٠٢٠م من قبل شركة أبناء عبد الله العلي المنجم (المساهم الكبير) على أساس مجمع يتضمن شركاتها التابعة، ومن ضمنها شركة المنجم للأغذية. في تاريخ ٢٠٢١/٠٤/٠١م، تلقت شركة أبناء عبد الله العلي المنجم ربطاً زكويًا معدلاً من هيئة الزكاة والضريبة والجمارك عن الإقرار المجمع لسنة ٢٠١٨م، متضمناً المطالبة بفرق زكوية بإجمالي ٩,٩ مليون ريال سعودي. وقد اعترضت شركة أبناء عبد الله العلي المنجم على ذلك الربط خلال ٢٠٢١م أمام الأمانة العامة للجان الضريبية، ولم تتلقَ رداً منها حتى تاريخ هذه النشرة. وفي تاريخ ٢٠٢١/٤/٢٨م، تلقت شركة أبناء عبد الله العلي المنجم ربطاً زكويًا من هيئة الزكاة والضريبة والجمارك عن الإقرار المجمع لسنة ٢٠١٥م متضمناً المطالبة بفرق زكوية بإجمالي ٨,٤ مليون ريال سعودي، وقد اعترضت شركة أبناء عبد الله العلي المنجم على ذلك الربط بتاريخ ٢٠٢١/٦/٢٣م أمام هيئة الزكاة والضريبة والجمارك ولم تتلقَ رداً منها حتى تاريخ هذه النشرة.

والجدير بالذكر، أن شركة أبناء عبد الله العلي المنجم تتعهد بتحمل أي التزام زكوي مفروض أو مقدر على الشركة عن أي ربوط زكوية عن السنوات المالية من السنة المالية ٢٠٠٨م حتى ٢٠٢٠م وفقاً للاتفاقية المبرمة بين الشركتين في هذا الشأن. كما أن الشركة ستقدم إقرارها الزكوي على أساس مستقل بدءاً من سنة ٢٠٢١م.

## ٣-٦-٦ الالتزامات المحتملة والتعهدات الرأسمالية

أصدرت الشركة خطابات ضمان بلغ حدها الأقصى ٤١٠ ألف ريال سعودي (٢,٠ مليون ريال سعودي كما في ٣١ ديسمبر ٢٠١٩م و٢,٠ مليون ريال سعودي كما في ٣١ ديسمبر ٢٠١٨م) بشأن تنفيذ العقود واعتمادات مستندية بمبلغ ٢٣,٦ مليون ريال سعودي (٥٢,٢ مليون ريال سعودي كما في ٣١ ديسمبر ٢٠١٩م و٦٩,٥ مليون ريال سعودي كما في ٣١ ديسمبر ٢٠١٨م) تعهدات رأسمالية قدرها ٩,٧ مليون ريال سعودي كما في ٣١ ديسمبر ٢٠٢٠م (١,٢ مليون ريال سعودي كما في ٣١ ديسمبر ٢٠١٩م).

أصدرت الشركة خطابات ضمان بلغ حدها الأقصى ٦٥٠ ألف ريال سعودي بشأن تنفيذ العقود واعتمادات مستندية بمبلغ ٢٥,١ مليون ريال سعودي وتوجد تعهدات رأسمالية قدرها ٥,١ مليون ريال سعودي كما في ٣١ مارس ٢٠٢١م.

## ٤-٦-٦ قائمة التدفقات النقدية

الجدول (٦٤-٦): قائمة التدفقات النقدية للسنوات المنتهية في ٣١ ديسمبر ٢٠١٨م و٢٠١٩م و٢٠٢٠م وفترة الثلاثة أشهر المنتهية في ٣١ مارس ٢٠٢١م.

٣١ مارس ٢٠٢١م (المفحوصة)	٣١ ديسمبر ٢٠٢٠م (المراجعة)	٣١ ديسمبر ٢٠١٩م (المراجعة)	٣١ ديسمبر ٢٠١٨م (المراجعة)	ألف ريال سعودي
التدفقات النقدية من الأنشطة التشغيلية				
٣٣,٠٤٠	٢٣٦,٩١٤	١١١,٩٤٥	١٥٤,٩١٦	الربح قبل الزكاة
تعديلات غير نقدية لتسوية الدخل قبل الزكاة إلى صافي التدفقات النقدية من الأنشطة التشغيلية				
٦,٧٥٩	٢٧,٨٢٦	٢٧,٤٧١	٢٥,٨٤٠	استهلاك
١,٩٠٩	٧,٨١٢	٥,٤٠٥	-	إطفاء موجودات حق الاستخدام
٢٨٤	١,٣٥٠	١,٢٤١	١,٨٧٧	إطفاء موجودات غير ملموسة
٣١٥	١,١٣٢	٩٧٥	-	عمولة على التزامات الإيجار
-	١,٠٣٩	١,٢١٦	٩٩٧	العمولة على التزامات المنافع المحددة للموظفين
٤٢٣	٢,٧٠٠	٧,٣٣٩	٥,٨٥٠	عمولة محملة على قروض قصيرة الأجل

٣١ مارس ٢٠٢١ م (المفحوصة)	٣١ ديسمبر ٢٠٢٠ م (المراجعة)	٣١ ديسمبر ٢٠١٩ م (المراجعة)	٣١ ديسمبر ٢٠١٨ م (المراجعة)	ألف ريال سعودي
٢,٣٩٥	٢,١٨٢	١,٠٣٤	٢,٠٥٧	مخصص خسائر الائتمان المتوقعة في الذمم التجارية
-	-	-	١,٦٥٨	مخصص خسائر الائتمان المتوقعة - الموجودات المالية المتداولة الأخرى
(٣١٩)	(٣,١٢٠)	(٣,٦٥٨)	(٦٠٤)	مكاسب استبعاد ممتلكات وآلات ومعدات
-	-	-	٤,١١٧	الخسارة في الممتلكات والمنشآت والمعدات المتعلقة بخسائر الحريق
١,٢٧٩	٤,١١٦	٣,٦٧٤	٣,٢١٠	التزامات المنافع المحددة للموظفين
(٤٢,١٥٤)	(١٥,٤١٤)	٥,١٠٤	(١٦,٧٠٦)	النقص (الزيادة) النقص في الذمم المدينة التجارية
(٧٨١)	١,٩٨٩	٤,٠٣٥	١٠٠,٨٣٠	النقص (الزيادة) في الموجودات المالية المتداولة الأخرى
(١٣,٦٣٥)	٥,٩٢٤	(٨,٦٢٥)	(٧٢٥)	النقص (الزيادة) في المصاريف المدفوعة مقدماً والموجودات الأخرى
(٣٩,٥٩٩)	(٢٨,١٧٩)	(٤٦,٣٥٩)	٣٥,٧٤٥	النقص (الزيادة) في البضاعة
(٢٠٧)	(٤٣٢)	٥٠	٤٣	(الزيادة) النقص في موجودات حق الاسترجاع
٧٥,٣٦٨	( ٢٩,٧٦١)	١٨,٩١٨	١,٩١٤	(النقص) الزيادة في الذمم الدائنة التجارية والأخرى
٢٤٦	-	-	(١١٠)	النقص في التزامات برد المبالغ
(٤,٤٠٤)	١٠,٠٤٥	(١,١١١)	-	(النقص) الزيادة النقص في المصاريف المستحقة
٩,٦٠١	٢٥,٠١١	(١٥٥)	-	الزيادة (النقص) في ضريبة القيمة المضافة المستحقة
٢,٨٧٩	(٤٩)	١٢٣	١٨	الزيادة (النقص) في المبالغ المستحقة الى الجهات ذات علاقة
٩,٤٧٠	(٣٤,٨١٤)	٢٤,٢٢٠	(٦٣,٧١١)	النقص (الزيادة) في المبالغ المستحقة من جهات ذات علاقة
(٢٤)	(٤٠٠)	(٢٢٢)	-	سداد جزء رئيسي من التزامات الإيجار
(٤٠٠)	(٢,٧٩٣)	(٧,١٣١)	(٥,٩٠٤)	تكلفة تمويل مدفوعة
(٢٥٩)	(٢,٥١٩)	(١,٥٥١)	(١,٥٠٩)	منافع محددة مدفوعة للموظفين
-	(٤,٧٢٩)	(٥,٤٤١)	(٦,٥٨٤)	زكاة مدفوعة
٤٢,٢٨٦	٢٠٥,٨٣١	١٣٨,٤٩٧	٢٤٣,٢٢١	صافي النقدية من الأنشطة التشغيلية
<b>الأنشطة الاستثمارية</b>				
(٦,٣٧٧)	(١٨,٨٩٦)	(٢٧,٠٣٤)	(٣٣,٧٦٨)	دفعات بشأن شراء ممتلكات وآلات ومعدات
٣٣٧	١٧,٢٧٢	٤,١٠٤	٦٠٥	متحصلات من استبعاد ممتلكات وآلات ومعدات
(١٠)	(٦١٠)	(٣٩٧)	(٢,١١٤)	دفعات بشأن شراء موجودات غير ملموسة
(٦,٠٥٠)	(٢,٢٣٣)	(٢٣,٣٢٧)	(٣٥,٢٧٧)	صافي النقدية المستخدمة في الأنشطة الاستثمارية
<b>الأنشطة التمويلية</b>				
(٣,٩١٠)	(٨,١٤٤)	(٤,٦٤٤)	-	سداد جزء من أصل مبلغ التزامات الإيجار
-	١,٩٨٩	٨٤٥	٨٤٥	مبلغ استلام من شريك
-	(٢,٣٥١)	(٤,٦٢٧)	(٦٠٠)	مبلغ مستحق إلى شريك
١,٠١٣,٠٠٠	٤,٧٨١,٠٠٠	٥,٢٤٠,٠٠٠	٤,٧٩٨,٠٠٠	قروض قصيرة الأجل مستلمة
(١,٠٣٦,٠٠٠)	(٤,٨١٨,٠٠٠)	(٥,٢٣٥,٠٠٠)	(٤,٧٩٩,٠٠٠)	قروض قصيرة الأجل مسددة
-	(١٥٨,٢٧٧)	(١٢٠,٠٠٠)	(٢٠٦,٠٨٧)	توزيعات أرباح مدفوعة
(٢٦,٩١٠)	(٢٠٣,٧٨٢)	(١٢٣,٤٢٦)	(٢٠٦,٨٤٢)	صافي النقدية المستخدمة في الأنشطة التمويلية
٩,٣٢٦	(١٨٤)	(٨,٢٥٦)	١,١٠٢	صافي الزيادة (النقص) في الأرصدة لدى البنوك والنقد في الصندوق
١٩,٩٠٦	٢٠,٠٩١	٢٨,٣٤٧	٢٧,٢٤٤	الأرصدة لدى البنوك والنقد في الصندوق في ١ يناير
٢٩,٢٣٢	١٩,٩٠٦	٢٠,٠٩١	٢٨,٣٤٧	الأرصدة لدى البنوك والنقد في الصندوق ٣١ ديسمبر

المصدر: القوائم المالية المراجعة للسنوات المالية المنتهية في ٣١ ديسمبر ٢٠١٨ م و ٢٠١٩ م و ٢٠٢٠ م والقوائم المالية المفحوصة لفترة الثلاثة أشهر المنتهية في ٣١ مارس ٢٠٢١ م.

## التدفقات النقدية من الأنشطة التشغيلية

انخفض النقد الناتج من الأنشطة التشغيلية من ٢٤٢,٢ مليون ريال سعودي في السنة المالية ٢٠١٨م إلى ١٢٨,٥ مليون ريال سعودي في السنة المالية ٢٠١٩م، وذلك يعود بشكل رئيسي إلى: (١) انخفاض صافي الربح للسنة قبل الزكاة بمقدار ٤٣,٠ مليون ريال سعودي من ١٥٤,٩ مليون ريال سعودي إلى ١١١,٩ مليون ريال سعودي تماشياً مع انخفاض مجمل الربح متأثراً بانخفاض هامش مجمل الربح والإيرادات خلال نفس الفترة. (٢) ارتفاع البضاعة بمقدار ٤٦,٤ مليون ريال سعودي في السنة المالية ٢٠١٩م مقارنة بانخفاضها بمقدار ٣٥,٧ مليون ريال سعودي خلال السنة المالية ٢٠١٨م. قابل ذلك انخفاض في رصيد المدينين التجاريين بمقدار ٦,١ مليون ريال سعودي وارتفاع في الذمم الدائنة التجارية والأخرى بمقدار ١٨,٩ مليون ريال سعودي خلال نفس الفترة.

ارتفع النقد الناتج من الأنشطة التشغيلية ليصل إلى ٢٠٥,٨ مليون ريال سعودي في السنة المالية ٢٠٢٠م، وذلك بسبب: (١) ارتفاع صافي الربح قبل الزكاة للسنة بمقدار ١٢٥,٠ مليون ريال سعودي ليصل إلى ٢٣٦,٩ مليون ريال سعودي في السنة المالية ٢٠٢٠م، تماشياً مع ارتفاع هامش مجمل الربح والإيرادات بالإضافة إلى ارتفاع الإيرادات الأخرى وانخفاض تكاليف التمويل خلال نفس الفترة (٢) صافي الزيادة في الذمم الدائنة التجارية والأخرى والمصاريف المستحقة وضريبة القيمة المضافة المستحقة بمقدار ٥,٣ مليون ريال سعودي خلال نفس الفترة.

بلغ النقد الناتج من الأنشطة التشغيلية ٤٢,٣ مليون ريال سعودي في فترة الثلاثة أشهر المنتهية في ٣١ مارس ٢٠٢١م، وهو ناتج بشكل أساسي من الربح قبل الزكاة البالغ ٢٣,٠ مليون ريال سعودي خلال نفس الفترة.

## التدفقات النقدية من الأنشطة الاستثمارية

انخفض النقد المستخدم في الأنشطة الاستثمارية من ٣٥,٣ مليون ريال سعودي في السنة المالية ٢٠١٨م إلى ٢٣,٣ مليون ريال سعودي في السنة المالية ٢٠١٩م، تماشياً مع انخفاض شراء الممتلكات والآلات والمعدات من ٢٣,٨ مليون ريال سعودي إلى ٢٧,٠ مليون ريال سعودي نتيجة انخفاض شراء السيارات والمعدات خلال نفس الفترة، قابل ذلك ارتفاع المتحصلات من استبعاد الممتلكات والآلات والمعدات من ٦٠٥ ألف ريال سعودي إلى ٤,١ مليون ريال سعودي خلال نفس الفترة.

انخفض النقد المستخدم في الأنشطة الاستثمارية ليصل إلى ٢,٢ مليون ريال سعودي في السنة المالية ٢٠٢٠م، وذلك يعود إلى انخفاض شراء الممتلكات والآلات والمعدات نتيجة لتداعيات جائحة كورونا خلال نفس الفترة.

بلغ النقد المستخدم في الأنشطة الاستثمارية ٦,١ مليون ريال سعودي في فترة الثلاثة أشهر المنتهية في ٣١ مارس ٢٠٢١م وتعلق بشكل رئيسي بشراء ممتلكات وآلات ومعدات بقيمة ٦,٤ مليون ريال سعودي خلال نفس الفترة.

## التدفقات النقدية من الأنشطة التمويلية

انخفض النقد المستخدم في الأنشطة التمويلية من ٢٠٦,٨ مليون ريال سعودي في السنة المالية ٢٠١٨م إلى ١٢٣,٤ مليون ريال سعودي في السنة المالية ٢٠١٩م، وذلك يعود إلى انخفاض توزيعات الأرباح المدفوعة لتصل إلى ١٢٠,٠ مليون ريال سعودي خلال نفس الفترة.

ارتفع النقد المستخدم في الأنشطة التمويلية ليصل إلى ٢٠٣,٨ مليون ريال سعودي في السنة المالية ٢٠٢٠م، وذلك يعود إلى تسديد قروض قصيرة الأجل بالإضافة إلى ارتفاع توزيعات الأرباح المدفوعة خلال نفس الفترة.

فيما بلغ النقد المستخدم في الأنشطة التمويلية ٢٦,٩ مليون ريال سعودي في فترة الثلاثة أشهر المنتهية في ٣١ مارس ٢٠٢١م وتعلق بشكل رئيسي بالحركة بين القروض قصيرة الأجل المستلمة بقيمة ١,٠١٣ مليون ريال سعودي والقروض قصيرة الأجل المسدد بقيمة ١,٠٣٦ مليون ريال سعودي خلال نفس الفترة.





## ٧- سياسة توزيع الأرباح

تثبت المادة ١١٠ من نظام الشركات للمساهمين جميع الحقوق المتصلة بالسهم، والتي تشمل على وجه الخصوص الحق في الحصول على نصيب من صافي الأرباح المقرر توزيعها. ويتولى مجلس الإدارة التوصية بتوزيع أية أرباح قبل إقرارها من قبل المساهمين في اجتماع الجمعية العامة. ولا تلتزم الشركة بالإعلان عن أي أرباح، ويعتمد أي قرار بتوزيع أرباح على عدد من العوامل من بينها، أرباح الشركة السابقة والمتوقعة والتدفقات النقدية، والتمويل ومتطلبات رأس المال، ومعطيات السوق والعوامل الاقتصادية بشكل عام، والزكاة، فضلاً عن الاعتبارات القانونية والنظامية الأخرى. وبالرغم من عزم الشركة على توزيع أرباح سنوية على مساهميها، إلا أنه لا توجد أي ضمانات لتوزيع فعلي للأرباح، كما لا يوجد أي ضمان بشأن المبالغ التي ستدفع في أي سنة.

كما يخضع توزيع الأرباح للقيود الواردة في المادة (٤٧) من نظام الشركة الأساسي. وسيتم توزيع الأرباح بالريال السعودي.

توزع أرباح الشركة الصافية السنوية بعد خصم جميع المصروفات العمومية، والتكاليف الأخرى على الوجه التالي:

- ١- يجنب ١٠٪ من الأرباح الصافية لتكوين احتياطي نظامي، ويجوز للجمعية العامة العادية وقف التجنيد متى ما بلغ الاحتياطي المذكور ٣٠٪ من رأس المال المدفوع.
- ٢- يجوز للشركة بتوصية من مجلس الإدارة وبموافقة الجمعية العامة العادية تجنيد نسبة من الأرباح الصافية لتكوين احتياطي اتفاقي يخصص لدعم المركز المالي للشركة.
- ٣- للجمعية العامة العادية أن تقرر تكوين احتياطيات أخرى، وذلك بالقدر الذي يحقق مصلحة الشركة أو يكفل توزيع أرباح ثابتة قدر الإمكان على المساهمين. وللجمعية المذكورة كذلك أن تقتطع من صافي الأرباح مبالغ لإنشاء مؤسسات اجتماعية لعاملي الشركة أو لمعاونة ما يكون قائماً من هذه المؤسسات.
- ٤- للجمعية العامة العادية توزيع الباقي بعد ذلك على المساهمين في الشركة.

وتجدر الإشارة إلى أن سياسة توزيع الأرباح يمكن أن تتغير من وقت إلى آخر حيث يجوز لمجلس الإدارة بعد الحصول على تفويض من الجمعية العامة العادية يجدد سنوياً القيام بتوزيع أرباح مرحلية على مساهمي الشركة بشكل نصف سنوي أو ربع سنوي وذلك وفقاً لضوابط الجهة المختصة. لا تستحق أسهم الطرح أي توزيعات أرباح تم الإعلان عنها قبل تاريخ هذه النشرة حيث يكون أول استحقاق أسهم الطرح في توزيعات الأرباح التي يتم الإعلان عنها من قبل الشركة من تاريخ هذه النشرة والسنوات المالية اللاحقة.

وفيما يلي ملخص بالأرباح التي قامت الشركة بالإعلان عنها وتوزيعها خلال السنوات المنتهية في ٣١ ديسمبر ٢٠١٨م، ٣١ ديسمبر ٢٠١٩م و ٣١ ديسمبر ٢٠٢٠م والفترة المنتهية في ٣١ مارس ٢٠٢١م، على التوالي.

الجدول (٧-١): الأرباح التي قامت الشركة بالإعلان عنها وتوزيعها خلال السنوات المنتهية في ٣١ ديسمبر ٢٠١٨م، ٣١ ديسمبر ٢٠١٩م و ٣١ مارس ٢٠٢١م، على التوالي

الفترة المنتهية في ٣١ مارس ٢٠٢١م	٣١ ديسمبر ٢٠٢٠م	٣١ ديسمبر ٢٠١٩م	٣١ ديسمبر ٢٠١٨م	
-	١٥٨,٢٧٦,٨٠٩	١٢٠,٠٠٠,٠٠٠	٢٠٦,٠٨٧,١٥١	التوزيعات المعلنة
-	١٥٨,٢٧٦,٨٠٩	١٢٠,٠٠٠,٠٠٠	٢٠٦,٠٨٧,١٥١	التوزيعات المدفوعة خلال العام
٢٩,٤٦٣,٨٠٣	٢٢٩,٦٧٨,٧٦١	١٠٩,١٦٤,٦٨٠	١٤٩,٤٧٤,٦٢٧	صافي الأرباح للفترة
-	%٦٨,٩١	%١٠٩,٩٣	%١٢٧,٨٧	نسبة توزيع الأرباح المعلنة الى صافي أرباح الشركة

المصدر: الشركة

تعتمد الشركة وضع سياسة توزيع أرباح أساسية بالتوازي مع تطوراتها للنمو المستقبلية، والتي ينبغي أن تهدف إلى السماح للشركة بزيادة توزيعات الأرباح تدريجياً طالما لم تتدهور الظروف الاقتصادية العامة.

## ٨- استخدام متحصلات الطرح

تقدر مجموع متحصلات الطرح بحوالي [●] ريال سعودي، سيستخدم منها مبلغ يقدر بحوالي [●] مليون ريال سعودي لتسوية جميع المصاريف المتعلقة بالطرح ويشمل ذلك أتعاب المستشار المالي، ومدير الاكتتاب، ومتعهد التغطية، والمستشار القانوني، ومراجعي الحسابات، والجهات المستلمة، ومستشار السوق والاستراتيجية، وكذلك أتعاب التسويق والطباعة والتوزيع والترجمة، والأتعاب والمصاريف الأخرى المتعلقة بعملية الطرح.

سوف يتم توزيع صافي متحصلات الطرح البالغة حوالي [●] ريال سعودي على المساهمين البائعين بالتناسب مع عدد أسهم الطرح التي سيتم بيعها من قبلهم، ولن تتلقى الشركة أي جزء من صافي متحصلات الطرح. وسيتحمل المساهمون البائعون كافة الأتعاب والمصاريف والتكاليف المتعلقة بالطرح.

## ٩- رسمة رأس مال الشركة والمديونية

يملك المساهمون الحاليون جميع أسهم الشركة قبل الطرح. وبعد استكمال عملية الطرح، سيمتلكون مجتمعين ما نسبته ٧٠٪ من أسهم الشركة.

يوضح الجدول التالي رسمة الشركة كما تظهر في القوائم المالية المراجعة للسنوات المالية المنتهية في ٣١ ديسمبر ٢٠١٨م، و٣١ ديسمبر ٢٠١٩م و٣١ ديسمبر ٢٠٢٠م والفترة المنتهية في ٣١ مارس ٢٠٢١م، على التوالي. علماً بأنه يجب قراءة الجدول التالي مع القوائم المالية المعنية، بما في ذلك الإيضاحات المرفقة بها والواردة في القسم ٢٠ «القوائم المالية وتقرير المحاسب القانوني حولها» من هذه النشرة.

الجدول (٩-١): رسمة رأس مال الشركة والمديونية

الفترة المنتهية في ٣١ مارس ٢٠٢١م	٣١ ديسمبر ٢٠٢٠م	٣١ ديسمبر ٢٠١٩م	٣١ ديسمبر ٢٠١٨م	
١٠٥,٠٠٠,٠٠٠	١٢٨,٠٠٠,٠٠٠	١٦٥,٠٠٠,٠٠٠	١٦٠,٠٠٠,٠٠٠	اجمالي القروض
-	-	-	-	حقوق الملكية
٦٠٠,٠٠٠,٠٠٠	١٥٠,٠٠٠,٠٠٠	١٥٠,٠٠٠,٠٠٠	١٥٠,٠٠٠,٠٠٠	رأس المال
-	٤٥٠,٠٠٠,٠٠٠	-	-	الزيادة المقترحة في رأس المال
٢٢,٩٦٧,٨٧٦	٢٢,٩٦٧,٨٧٦	٧٥,٠٠٠,٠٠٠	٧٥,٠٠٠,٠٠٠	الاحتياطي النظامي
(٣,٧٣٩,٤١٣)	(٣,٧٣٩,٤١٣)	(١,٥٠٠,٧٥٤)	٢,٣٤١,٤٥٥	احتياطي تقويم اكتواري
٥٠,٦٨٦,٢٨٣	٢١,٢٢٢,٤٨٠	٢٤٠,٢٠٢,٣٠٣	٢٥١,٠٣٧,٦٢٣	الأرباح المبقاة
٦٦٩,٩١٤,٧٤٦	٦٤٠,٤٥٠,٩٤٣	٤٦٣,٧٠١,٥٤٩	٤٧٨,٣٧٩,٠٧٨	اجمالي حقوق الملكية
٧٧٤,٩١٤,٧٤٦	٧٦٨,٤٥٠,٩٤٣	٦٢٨,٧٠١,٥٤٩	٦٣٨,٣٧٩,٠٧٨	إجمالي الرسمة (إجمالي القروض + إجمالي حقوق الملكية)
%١٣,٥	%١٦,٧	%٢٦,٢	%٢٥,١	إجمالي القروض/ إجمالي الرسمة

المصدر: الشركة والمعلومات المالية للسنوات المالية ٢٠١٨م و٢٠١٩م و٢٠٢٠م والفترة المنتهية في ٣١ مارس ٢٠٢١م التي تم استخراج من المعلومات المالية المقارنة الموضحة في القوائم المالية للشركة للسنوات المالية ٢٠١٨م و٢٠١٩م و٢٠٢٠م، والإيضاحات المرفقة بها، والتي تم إعدادها وفقاً للمعايير الدولية للتقرير المالي المعتمدة في المملكة العربية السعودية (IFRS)، والمعايير والإصدارات الأخرى المعتمدة من الهيئة السعودية للمراجعين والمحاسبين (SOCPA).

ويؤكد أعضاء مجلس الإدارة ما يلي:

- ١- لا تخضع أي من أسهم الشركة لأي حق خيار، كما في تاريخ هذه النشرة.
- ٢- ليس لدى الشركة أي أدوات دين، كما في تاريخ هذه النشرة.
- ٣- أن رصيد السيولة المتاحة للشركة وتدفقاتها النقدية كافية لتغطية احتياجاتها النقدية المتوقعة لرأس المال العامل والنفقات الرأسمالية لمدة اثني عشر (١٢) شهراً على الأقل تلي مباشرة تاريخ نشر هذه النشرة، مع مراعاة أي تغيير سلبي وجوهري في أعمال الشركة.

## ١٠- إفادة الخبراء

قدم جميع المستشارين الواردة أسماؤهم في الصفحة (ج) والصفحة (ح) موافقتهم الخطية على الإشارة إلى أسمائهم وعناوينهم وشعاراتهم المنسوبة إليهم وعلى نشر إفاداتهم في هذه النشرة، ولم يتم أي منهم بسحب موافقته حتى تاريخ هذه النشرة، كما أن جميع المستشارين والعاملين لديهم من ضمن فريق العمل القائم على تقديم خدمات للشركة أو أقاربهم لا يملكون أي أسهم في الشركة وليس لأي منهم مصلحة مهما كان نوعها في الشركة كما في تاريخ هذه النشرة بما قد يؤثر على استقلاليتهم.

## ١١- الإقرارات

يقر أعضاء مجلس الإدارة بما يلي:

- ١- الإصدار لا يخالف الأنظمة واللوائح ذات العلاقة في المملكة العربية السعودية.
- ٢- لا يخل الإصدار بأي من العقود أو الاتفاقيات التي يكون المصدر طرفاً فيها.
- ٣- تم الإفصاح عن جميع المعلومات القانونية الجوهرية المتعلقة بالمصدر في نشرة الإصدار.
- ٤- إن المصدر ليس خاضع لأي دعاوى أو إجراءات قانونية قد تؤثر بمفردها أو مجملها جوهرياً في أعماله أو في وضعه المالي.
- ٥- إن أعضاء مجلس إدارة المصدر ليسوا خاضعين لأي دعاوى أو إجراءات قانونية قد تؤثر بمفردها أو مجملها جوهرياً في أعمال المصدر أو في وضعه المالي.
- ٦- ليس لأي من أعضاء مجلس إدارة الشركة أو أي من أعضاء الإدارة التنفيذية بالشركة أو أمين سر مجلس الإدارة أو لأي من أقربائهم أو تابعيهم أية مصالح مباشرة أو غير مباشرة في أسهم الشركة أو أية مصلحة في أي أمر آخر يمكن أن يؤثر في أعمال الشركة، باستثناء ما ذكر في القسم ٥-١ («أعضاء مجلس الإدارة وأمين المجلس») والقسم ١٢-٧ («المعاملات والعقود مع الأطراف ذوي العلاقة»).
- ٧- باستثناء ما ذكر في القسم ٥-٦ («تعارض المصالح»)، ليس لأعضاء مجلس الإدارة أو أي من كبار التنفيذيين أو أمين سر المجلس أو أي شخص من أقربائهم أو التابعين لهم أية مصلحة في أي عقود أو ترتيبات قائمة سواءً خطية أو شفوية أو عقود أو ترتيبات قيد الدراسة أو مزعم إبرامها مع الشركة.
- ٨- باستثناء ما تم الإفصاح عنه في القسم ١٢-٧ («المعاملات والعقود مع الأطراف ذوي العلاقة»)، لا يوجد هناك أي تعارض في المصالح متعلق بأعضاء مجلس الإدارة بخصوص العقود أو المعاملات المبرمة مع الشركة، كما في تاريخ هذه النشرة.
- ٩- بخلاف ما ذكر في القسم ٤-٧ («لمحة عامة على المساهمين») والقسم ٥-٦ («تعارض المصالح»)، من هذه النشرة، ليس لهم أو لأي من أقربائهم أو تابعيهم أي أسهم أو مصلحة من أي نوع في الشركة حتى تاريخ هذه النشرة.
- ١٠- تعد الشركة، باستنادها على الأنظمة والسياسات اللازمة الخاصة بها، الفوائم المالية السنوية وفقاً للمعايير المحاسبية الدولية الكاملة (IFRS) على النحو المعتمد في المملكة بالإضافة إلى المعايير والإصدارات الأخرى المعتمدة من الهيئة السعودية للمراجعين والمحاسبين (SOCPA)، وفي المواعيد المحددة بموجب قواعد طرح الأوراق المالية والالتزامات المستمرة. كما تستند الشركة على الأنظمة والسياسات اللازمة الخاصة بها من أجل إعداد جميع التقارير المالية الأخرى، وجميع التقارير غير المالية، حسب ما تقتضيه قواعد طرح الأوراق المالية والالتزامات المستمرة وفي المواعيد المحددة في هذه القواعد.
- ١١- إن لدى الشركة رأس مال عامل يكفي لمدة اثني عشر (١٢) شهراً على الأقل تلي مباشرة تاريخ نشر هذه النشرة.
- ١٢- باستثناء ما تم الإفصاح عنه في القسم ١٢-٨ («التسهيلات الائتمانية والقروض»)، لم تصدر الشركة أية أدوات دين، أو تحصل على أية قروض آجلة أو أية قروض أو ديون مستحقة (بما في ذلك السحب على المكشوف من البنوك، والالتزامات المالية قيد القبول، واعتمادات القبول أو التزامات الشراء).
- ١٣- ليست هناك نية في إجراء أي تغيير جوهري في طبيعة نشاط الشركة. كما لم يحدث أي انقطاع في أعمال الشركة يمكن أن يؤثر أو يكون قد أثر تأثيراً ملحوظاً في الوضع المالي للشركة خلال فترة الاثني عشر (١٢) شهراً الأخيرة.
- ١٤- لم تمنح أي عمولات أو خصومات أو أتعاب وساطة أو أي عوض غير نقدي لأي من أعضاء مجلس الإدارة من قبل الشركة خلال السنوات الثلاث (٣) السابقة مباشرة لتاريخ تقديم طلب التسجيل وطرح الأوراق المالية فيما يتعلق بإصدار أو طرح أي أوراق مالية.
- ١٥- لم يكن هناك أي تغيير سلبي جوهري في الوضع المالي والتجاري للشركة خلال السنوات الثلاث السابقة مباشرة لتاريخ تقديم طلب التسجيل وطرح الأوراق المالية الخاضعة لهذه النشرة، إضافة إلى الفترة التي يشملها تقرير المحاسب القانوني حتى اعتماد نشرة الإصدار هذه.
- ١٦- أن أنظمة وضوابط الرقابة الداخلية قد أعدت على أسس سليمة حيث تم وضع سياسة مكتوبة تنظم تعارض المصالح ومعالجة حالات التعارض المحتملة والتي تشمل إساءة استخدام أصول الشركة وإساءة التصرف الناتج عن التعاملات مع أطراف ذوي علاقة. بالإضافة إلى التأكد من سلامة الأنظمة المالية والتشغيلية والتأكد من تطبيق أنظمة رقابية مناسبة لإدارة المخاطر المحتملة وفقاً لمتطلبات المادة (٢٢) من لائحة حكومة الشركات. كما يقوم أعضاء مجلس الإدارة بمراجعة سنوية لإجراءات الرقابة الداخلية للشركة.
- ١٧- إن القوائم المالية المراجعة للشركة عن السنوات المنتهية بتاريخ ٣١ ديسمبر ٢٠١٨م، وبتاريخ ٣١ ديسمبر ٢٠١٩م وبتاريخ ٣١ ديسمبر ٢٠٢٠م، وفترة الثلاثة أشهر المنتهية بتاريخ ٣١ مارس ٢٠٢١م قد تم إعدادها وفقاً للمعايير المحاسبية الدولية الكاملة (IFRS) على النحو المعتمد في المملكة بالإضافة إلى المعايير والإصدارات الأخرى المعتمدة من الهيئة السعودية للمراجعين والمحاسبين (SOCPA). كما أن المعلومات المالية الواردة في هذه النشرة مستخرجة دون أي تغيير جوهري من القوائم المالية المذكورة وبما يتماشى معها.
- ١٨- لن يشترك أعضاء مجلس الإدارة والرئيس التنفيذي في التصويت على القرارات المتعلقة بالأعمال والعقود التي يكون لهم فيها مصلحة مباشرة أو غير مباشرة.
- ١٩- أن أعضاء مجلس الإدارة قد وضعوا إجراءات وضوابط ونظم من شأنها أن تمكن الشركة من استيفاء متطلبات الأنظمة واللوائح والتعليمات ذات العلاقة، ومن ضمنها نظام الشركات ونظام السوق المالية ولوائحه التنفيذية وقواعد طرح الأوراق المالية والالتزامات المستمرة وقواعد الإدراج.
- ٢٠- لا يوجد أي ضمان أو رهن أو عبء مالي على أي من أصول الشركة.

- ٢١- كما في تاريخ هذه النشرة، ليس هنالك أي برامج أسهم لموظفي الشركة من شأنها أن تشرك الموظفين في رأس مال الشركة، وليس هنالك أي ترتيبات أخرى مشابهة قائمة.
- ٢٢- لا يجوز لأي عضو من أعضاء مجلس الإدارة أن يكون له مصلحة مباشرة أو غير مباشرة في الأعمال والعقود التي تتم لحساب الشركة إلا بترخيص من الجمعية العامة.
- ٢٣- يلتزم أعضاء مجلس الإدارة بإخطار المجلس عن مصالحهم الشخصية المباشرة أو غير المباشرة في الأعمال والعقود التي تتم لحساب الشركة على أن يسجل ذلك في محضر اجتماع مجلس الإدارة.
- ٢٤- ليست هناك أية سياسات بحث وتطوير معتمدة لدى الشركة، كما في تاريخ هذه النشرة.
- ٢٥- لا تخضع أي من أسهم الشركة لأي حق خيار، كما في تاريخ هذه النشرة.
- ٢٦- أن أعضاء مجلس الإدارة لم يشهروا إفلاسهم في أي وقت من الأوقات ولم يخضعوا لإجراءات إفلاس.
- ٢٧- لم يكن أي من أعضاء مجلس إدارة الشركة أو كبار التنفيذيين أو أمين سر مجلس الإدارة معينين في منصب إداري أو إشرافي في أي شركة أعلنت إفلاسها أو إيسارها في السنوات الخمس (٥) التي سبقت تاريخ هذه النشرة.
- ٢٨- أن أعضاء مجلس الإدارة ليس لديهم أي حق يخولهم الاقتراض من الشركة.
- كما يقر أعضاء مجلس الإدارة بالتزامهم بالمواد (٧١)، و(٧٢)، و(٧٣)، و(٧٤)، و(٧٥) من نظام الشركات والمادة (٤٦) من لائحة حوكمة الشركات فيما يتعلق بالعقود مع الأطراف ذوي العلاقة كما يلي:
- ٢٩- أن كافة المعاملات التي تبرمها الشركة مع الأطراف ذوي العلاقة سوف تتم على أساس تجاري وسيتم التصويت على جميع الأعمال والعقود مع الأطراف ذوي العلاقة في اجتماعات مجلس الإدارة أو الجمعية العامة للشركة (في حال تطلب النظام ذلك) مع امتناع عضو مجلس الإدارة عن التصويت على القرارات المتعلقة بالأعمال والعقود التي تتم لحساب الشركة والتي يكون له مصلحة مباشرة أو غير مباشرة فيها سواء في مجلس الإدارة أو الجمعية العامة.
- ٣٠- يقر أعضاء مجلس الإدارة بأنهم لم يقوموا بالمشاركة مجتمعين ومنفردين في أي أنشطة مماثلة أو منافسة للشركة ويتعهدون بالالتزام بمتطلبات نظام الشركات.
- ٣١- لا يجوز لأعضاء مجلس الإدارة أو أي من كبار التنفيذيين الاقتراض من الشركة أو أن تضمن الشركة أي قرض يحصل عليه أي من أعضاء مجلس الإدارة.
- إضافة إلى الإقرارات المشار إليها أعلاه، يقر أعضاء مجلس الإدارة والرئيس التنفيذي بما يلي:
- ٣٢- ليس لأعضاء مجلس الإدارة والرئيس التنفيذي الحق بالتصويت على الأتعاب والمكافآت الممنوحة لهم.
- كما يقر مجلس الإدارة ما يلي:
- ٣٣- أن أنظمة الرقابة الداخلية والمحاسبية وتقنية المعلومات كافية وملائمة.
- ٣٤- أن هذه النشرة تتضمن جميع المعلومات المطلوب تضمينها بمقتضى قواعد طرح الأوراق المالية والالتزامات المستمرة، ولا يوجد أي وقائع أخرى يمكن أن تؤثر على الطرح وقرار الاستثمار لم يتم تضمينها في هذه النشرة.
- ٣٥- أن المعلومات والبيانات الواردة في هذه النشرة والتي تم الحصول عليها من أطراف أخرى، بما في ذلك المعلومات التي تم الحصول عليها من تقرير دراسة السوق التي أعدها مستشار السوق والاستراتيجية يمكن الاعتماد عليها ولا يوجد أي سبب يدعو الشركة للاعتقاد بأن تلك المعلومات غير دقيقة.
- ٣٦- أنه تم الإفصاح عن جميع الشروط والأحكام التي يمكن أن تؤثر على قرارات المكتسبين في أسهم الشركة.
- ٣٧- أنه ليس لدى الشركة حالياً نية لتوقيع أية عقود جديدة مع أطراف ذوي علاقة باستثناء تجديد العقود مع الأطراف ذوي العلاقة التي تم إبرامها سابقاً والمشار إليها في هذه النشرة. وفي حال رغبت الشركة في المستقبل بتوقيع عقود جديدة مع أطراف ذوي علاقة، فسوف تلتزم الشركة بالمواد (٧١)، و(٧٢)، و(٧٣)، و(٧٤)، و(٧٥) من نظام الشركات والمادة (٤٦) من لائحة حوكمة الشركات.
- ٣٨- كما في تاريخ هذه النشرة، إن المساهمين الذين تظهر أسمائهم في الجدول ٤-١ («هيكل ملكية الشركة عند التأسيس») من هذه النشرة هم الملاك القانونيون للأسهم.
- ٣٩- أن جميع الزيادات التي طرأت على رأس مال الشركة تتطابق مع الأنظمة واللوائح المعمول بها في المملكة.
- ٤٠- لا تملك الشركة أي أوراق مالية (تعاقدية أو غير ذلك) أو أي أصول عرضة للتقلبات، مما قد يؤثر سلباً وبشكل جوهري على الميزانية العمومية.
- ٤١- باستثناء ما تم الإفصاح عنه في القسم ٢ («عوامل المخاطرة»)، ليس لدى الشركة أية دراية بأي معلومات تتعلق بأية سياسات حكومية أو اقتصادية أو مالية أو نقدية أو سياسية أو أي عوامل أخرى أثرت أو يمكن أن تؤثر بشكل جوهري (مباشر أو غير مباشر) على عملياتها.
- ٤٢- باستثناء ما تم الإفصاح عنه في القسم ٢ («عوامل المخاطرة»)، ليس لدى الشركة أي دراية بأي عوامل موسمية أو دورات اقتصادية متعلقة بالنشاط قد يكون لها تأثير على أعمالها أو وضعها المالي.
- ٤٣- إن وثائق التأمين الخاصة بالشركة توفر غطاءً تأمينياً كافياً لممارسة الشركة لأعمالها، وتقوم الشركة بتجديد وثائق وعقود التأمين بشكل دوري لضمان وجود تغطية تأمينية بشكل مستمر. كما قامت الشركة باتخاذ الإجراءات الأمنية المناسبة حسب الممارسات المعمول بها في القطاع. (للمزيد من المعلومات حول وثائق التأمين يرجى مراجعة القسم ١٢-٩ («التأمين»)).

- ٤٤- تم الإفصاح عن كافة العقود والاتفاقيات التي تراها الشركة مهمة أو جوهرية أو التي من الممكن أن تؤثر على قرارات المستثمرين بالاستثمار في أسهم الطرح، ولا يوجد هناك أي عقود أو اتفاقيات جوهرية أخرى لم يتم الإفصاح عنها.
- ٤٥- باستثناء ما تم الإفصاح عنه في القسم ٢ «عوامل المخاطرة»، وعلى حسب علمهم واعتقادهم، لا يوجد أي مخاطر جوهرية أخرى من الممكن أن تؤثر على قرار المستثمرين المحتملين في الاستثمار في أسهم الطرح.
- ٤٦- كما في تاريخ هذه النشرة، فإن الشركة حاصلة على جميع التراخيص والموافقات الأساسية المطلوبة لممارسة أنشطتها باستثناء ما تم الإفصاح عنه في القسم ١٢-٤ «الموافقات والتراخيص والشهادات الحكومية».
- ٤٧- إن الشركة ليست طرفاً في أي نزاعات أو دعاوى أو قضايا أو إجراءات تحقيق قائمة يمكن أن يكون لها تأثير جوهري على عملياتها أو مركزها المالي.
- ٤٨- تم استخراج القوائم المالية المراجعة للسنوات المالية المنتهية في ٣١ ديسمبر ٢٠١٨م و ٣١ ديسمبر ٢٠١٩م و ٣١ ديسمبر ٢٠٢٠م، مع الايضاحات، وفقاً لمعايير المحاسبية الدولية الكاملة (IFRS) على النحو المعتمد في المملكة بالإضافة إلى المعايير والإصدارات الأخرى المعتمدة من الهيئة السعودية للمراجعين والمحاسبين (SOCPA). وباستثناء المعلومات المالية والإحصائية التي تحتوي عليها هذه النشرة التي تكون عرضة للتقريب، لم يتم إجراء أية تعديلات جوهرية عليها.
- ٤٩- تم الحصول على جميع الموافقات اللازمة من المقرضين لطرح ٢٠٪ من أسهم الشركة حتى تكون الشركة شركة مساهمة عامة.
- ٥٠- تلتزم الشركة بجميع الشروط والأحكام بموجب الاتفاقيات مع المقرضين المانحين للقروض والتسهيلات والتمويل.
- ٥١- تسجيل جميع قرارات المجلس ومداولاته في شكل محضر اجتماع مكتوب يتم التوقيع عليه من قبلهم.
- ٥٢- الإفصاح عن تفاصيل أية معاملات مع الأطراف ذوي العلاقة حسب متطلبات نظام الشركات ولائحة حوكمة الشركات وأنظمة هيئة السوق المالية.
- ٥٣- الالتزام بأحكام المواد (٧١) و(٧٢) و(٧٣) من نظام الشركات والفصل السادس من الباب الثالث من لائحة حوكمة الشركات.





## ١٢- المعلومات القانونية

### ١٢-١ الإقرارات المتعلقة بالمعلومات القانونية

يقر أعضاء مجلس الإدارة بما يلي:

- أن الطرح لا يخالف الأنظمة واللوائح ذات العلاقة في المملكة.
- أن الطرح لا يخل بأي من العقود أو الاتفاقيات التي تكون الشركة طرفاً فيها.
- أنه تم الإفصاح عن جميع المعلومات القانونية الجوهرية المتعلقة بالشركة في هذه النشرة.
- بخلاف ما ورد في القسم ١٢-١١ («التقاضي»)، لا تخضع الشركة لأي دعاوى أو إجراءات قانونية قد تؤثر بمفردها أو مجملها جوهرياً على أعمال الشركة أو على وضعها المالي.
- أن أعضاء مجلس الإدارة لا يخضعون لأي دعاوى أو إجراءات قانونية قد تؤثر بمفردها أو مجملها جوهرياً على أعمال الشركة أو على وضعها المالي.

### ١٢-٢ الشركة

شركة المنجم للأغذية هي شركة مساهمة سعودية بموجب السجل التجاري رقم ١٠١٠٢٣١٨٢٢ و تاريخ ١٠٧/٠٤/١٤٢٨هـ (الموافق ٢٤ إبريل ٢٠٠٧م)، والقرار الوزاري رقم ١٩٦ الصادر من مدينة الرياض في المملكة العربية السعودية بتاريخ ٢٥/٠٦/١٤٤٢هـ (الموافق ٠٧/٠٢/٢٠٢١م). ويقع المركز الرئيسي للشركة في حي المعذر الشمالي، شارع التخصصي، ص.ب ١٥٤٤، مدينة الرياض ١١٤٤١، المملكة العربية السعودية.

### ١٢-٣ هيكل ملكية الأسهم

يوضح الجدول التالي هيكل المساهمين في الشركة قبل الطرح وبعده:

الجدول (١٢-١): هيكل الملكية المباشرة في الشركة قبل الطرح وبعده.

بعد الطرح			قبل الطرح			المساهمون
القيمة الاسمية (ريال سعودي)	نسبة الملكية المباشرة	عدد الأسهم	القيمة الاسمية (ريال سعودي)	نسبة الملكية المباشرة	عدد الأسهم	
٤١٥,٨٠٠,٠٠٠	٦٩,٣%	٤١,٥٨٠,٠٠٠	٥٩٤,٠٠٠,٠٠٠	٩٩%	٥٩,٤٠٠,٠٠٠	شركة أبناء عبدالله العلي المنجم
٤,٢٠٠,٠٠٠	٠,٧%	٤٢٠,٠٠٠	٦,٠٠٠,٠٠٠	١%	٦٠٠,٠٠٠	شركة الكفاءة العقارية
١٨٠,٠٠٠,٠٠٠	٣٠%	١٨,٠٠٠,٠٠٠	-	-	-	الجمهور
٦٠٠,٠٠٠,٠٠٠	١٠٠%	٦٠,٠٠٠,٠٠٠	٦٠٠,٠٠٠,٠٠٠	١٠٠%	٦٠,٠٠٠,٠٠٠	الإجمالي

المصدر: الشركة

تم توضيح التفاصيل المتعلقة بملكية كل واحد من المساهمين المؤسسين في القسم ٤-٧ («لمحة عامة على المساهمين»).

### ١٢-٤ الموافقات والتراخيص والشهادات الحكومية

حصلت الشركة وفروعها على عدة تراخيص وشهادات نظامية وتشغيلية من الجهات المختصة، ويتم تجديد تلك التراخيص والشهادات بصفة دورية. ويقر أعضاء مجلس الإدارة بأن الشركة حصلت على جميع التراخيص والموافقات اللازمة لمزاولة أعمالها. وتوضح الجداول أدناه التراخيص والشهادات الحالية التي حصلت عليها الشركة:

الجدول (١٢-٢): تفاصيل شهادة السجل التجاري التي حصلت عليها الشركة

السجل التجاري	تاريخ التسجيل	تاريخ الانتهاء
١٠١٠٢٣١٨٢٢	١٤٢٨/٠٤/٠٧هـ (الموافق ٢٤/٠٤/٢٠٠٧م)	١٤٧٨/٠٤/٠٦هـ (الموافق ٢٧/١٠/٢٠٥٥م)

المصدر: الشركة

الجدول (١٢-٣): تفاصيل شهادات السجل التجاري التي حصلت عليها فروع الشركة

الرقم	اسم الفرع والموقع	السجل التجاري	تاريخ التسجيل	تاريخ الانتهاء
<b>الثلاجات</b>				
١-	بريده	١١٣١٠٢٦٠٠٢	١٤٢٩/٠٤/٠٢ هـ (الموافق ٢٠٠٨/٠٤/٠٩ م)	١٤٤٤/٠٤/٠٢ هـ (الموافق ٢٠٢٢/١٠/٢٧ م)
٢-	الدمام	٢٠٥٠٠٥٩٠٤٣	١٤٢٩/٠٣/٠٧ هـ (الموافق ٢٠٠٨/٠٣/١٥ م)	١٤٤٤/٠٣/٠٦ هـ (الموافق ٢٠٢٢/١٠/٠٢ م)
٣-	جدة	٤٠٣٠١٧٦٢٢٦	١٤٢٩/٠٢/٠٥ هـ (الموافق ٢٠٠٨/٠٢/١٢ م)	١٤٤٤/٠٢/٠٥ هـ (الموافق ٢٠٢٢/٠٩/٠١ م)
٤-	خميس مشيط	٥٨٥٥٠٢٠٢١٢	١٤٢٩/٠٣/١٤ هـ (الموافق ٢٠٠٨/٠٢/٢٢ م)	١٤٤٤/٠٣/١٤ هـ (الموافق ٢٠٢٢/١٠/١٠ م)
٥-	المدينة المنورة	٤٦٥٠٠٤٦٧٥٣	١٤٣٠/١١/١٩ هـ (الموافق ٢٠٠٩/١١/٠٧ م)	١٤٤٧/١١/١٩ هـ (الموافق ٢٠٢٦/٠٥/٠٦ م)
٦-	تبوك	٣٥٥٠٠٢٧٥٠٥	١٤٣٣/٠٣/١٢ هـ (الموافق ٢٠١٢/٠٢/٠٤ م)	١٤٤٨/٠٣/١٢ هـ (الموافق ٢٠٢٦/٠٨/٢٥ م)
٧-	حائل	٣٣٥٠٠٣١٢٣٨	١٤٣٣/٠٣/٢٢ هـ (الموافق ٢٠١٢/٠٢/١٤ م)	١٤٤٨/٠٣/٢٢ هـ (الموافق ٢٠٢٦/٠٩/٠٤ م)
٨-	الاحساء	٢٢٥٠٠٤٥٤٢٠	١٤٣٣/٠٣/٢٢ هـ (الموافق ٢٠١٢/٠٢/١٤ م)	١٤٤٨/٠٣/٢٢ هـ (الموافق ٢٠٢٦/٠٩/٠٤ م)
٩-	مكة المكرمة	٤٠٣١٠٦٧٣٠٩	١٤٣٣/٠٣/٢٢ هـ (الموافق ٢٠١٢/٠٢/١٤ م)	١٤٤٨/٠٣/٢٢ هـ (الموافق ٢٠٢٦/٠٩/٠٤ م)
١٠-	جازان	٥٩٠٠٠١٧٩٥٣	١٤٣٣/٠٤/٢٦ هـ (الموافق ٢٠١٢/٠٣/١٩ م)	١٤٤٨/٠٤/٢٦ هـ (الموافق ٢٠٢٦/١٠/٠٣ م)
١١-	سكاكا	٣٤٠٠١١٩٩٠٧	١٤٤٢/٠١/١٢ هـ (الموافق ٢٠٢٠/٠٨/٣١ م)	١٤٤٨/٠١/١٢ هـ (الموافق ٢٠٢٦/٠٧/٠٧ م)
١٢-	السلي (الرياض)***	١٠١٠٢٣١٨٢٢	١٤٢٨/٠٤/٠٧ هـ (الموافق ٢٠٠٧/٠٤/٢٤ م)	١٤٤٨/٠٤/٠٦ هـ (الموافق ٢٠٢٦/٠٩/١٨ م)
<b>مصنع اللحوم</b>				
١٣-	جدة - مصنع اللحوم	٤٠٣٠٢٩١٨٠٥	١٤٣٨/٠٢/١٠ هـ (الموافق ٢٠١٦/١١/١٠ م)	١٤٤٨/٠٢/١٠ هـ (الموافق ٢٠٢٦/٠٧/٢١ م)
<b>مكتب مبيعات</b>				
١٤-	الطائف	٤٠٣٢٠٢٢٨٠٠	١٤٣٣/٠٤/٠٦ هـ (الموافق ٢٠١٢/٠٢/٢٨ م)	١٤٤٨/٠٤/٠٦ هـ (الموافق ٢٠٢٦/٠٩/١٨ م)
<b>الفروع غير العاملة</b>				
١٥-	الرياض - نقل	١٠١٠٤٠١٣١٣	١٤٣٥/٠٣/١٢ هـ (الموافق ٢٠١٥/٠١/١٣ م)	١٤٤٧/٠٣/١٢ هـ (الموافق ٢٠٢٥/٠٩/٠٤ م)
١٦-	الرياض - تنظيف مباني	١٠١٠٤٦٥٤٥٤	١٤٣٨/٠٢/١٠ هـ (الموافق ٢٠١٦/١١/١٠ م)	١٤٤٨/٠٢/١٠ هـ (الموافق ٢٠٢٦/٠٧/٢٤ م)
١٧-	الرياض - خدمات الطعام	١٠١٠٦٥٣٢١٠	١٤٤٢/٠١/٢٥ هـ (الموافق ٢٠٢٠/٠٩/١٣ م)	١٤٤٥/٠١/٢٥ هـ (الموافق ٢٠٢٣/٠٨/١٢ م)

المصدر: الشركة

\*\*\* يشترك كلاً من المقر الرئيسي للشركة وفرع ثلاجة السلي في نفس السجل التجاري (١٠١٠٢٣١٨٢٢).

الجدول (١٢-٤): تفاصيل ترخيص البلدية الذي حصلت عليه الشركة

رقم الترخيص	تاريخ الإصدار	تاريخ الانتهاء	الجهة المصدرة
٤١٠٠٣٤٨	١٤٤١/٠٥/١٠ هـ (الموافق ٢٠٢٠/٠١/٠٥ م)	١٤٤٦/٠٥/١٠ هـ (الموافق ٢٠٢٤/١١/١٢ م)	بلدية الرياض

المصدر: الشركة

الجدول (0-12): تفاصيل تراخيص البلدية التي حصلت عليها فروع الشركة

الرقم	الموقع	رقم الترخيص	تاريخ الإصدار	تاريخ الانتهاء	الجهة المصدرة
<b>الثلاجات</b>					
1-	بريده	٣٩٠٩٨٨٣٨٠	١٩/٠٤/١٤٣٩هـ (الموافق ٢٠١٨/٠١/٠٦م)	١٩/٠٤/١٤٤٣هـ (الموافق ٢٠٢١/١١/٢٤م)	بلدية القصيم (الديرة الفرعية)
2-	الدمام	٤٠١١٢٥٠٦٥٨١	٠٦/٠٢/١٤٤٠هـ (الموافق ٢٠١٨/١٠/١٥م)	٠٥/٠٢/١٤٤٦هـ (الموافق ٢٠٢٤/٠٨/٠٩م)	بلدية الشرقية
3-	جدة	٤١٠٧٣٤٧١٠٠٣	١٤/٠٥/١٤٣٥هـ (الموافق ٢٠١٤/٠٣/١٥م)	٢٦/٠١/١٤٤٥هـ (الموافق ٢٠٢٣/٠٨/١٣م)	بلدية جدة (المليساء الفرعية)
4-	خميس مشيط	٣٩٠٩٦٧٢٤١٦	٠١/٠٧/١٤٣٦هـ (الموافق ٢٠١٥/٠٤/٢٠م)	٠١/٠٧/١٤٤٣هـ (الموافق ٢٠٢٢/٠٢/٠٢م)	بلدية خميس مشيط
5-	المدينة المنورة	٣٩١١١٥١٠٧٨٢	١٩/١٢/١٤٣٦هـ (الموافق ٢٠١٥/٠٩/٠٣م)	١٨/١٢/١٤٤٣هـ (٢٠٢٢/٠٧/١٧م)	بلدية العقيق
6-	تبوك	لا ينطبق	لا ينطبق	لا ينطبق	لا ينطبق
7-	حائل	٤٠١١٦٤٣٧٨١	١١/٠٣/١٤٣٧هـ (الموافق ٢٠١٥/١٢/٢٢م)	١١/٠٣/١٤٤٤هـ (الموافق ٢٠٢٢/١١/١٦م)	بلدية حائل
8-	الاحساء	٣٩٠٩٤٦٩٦٤٢	٢٢/٠٣/١٤٣٦هـ (الموافق ٢٠١٥/٠١/١٣م)	٢١/٠٣/١٤٤٣هـ (الموافق ٢٠٢١/١٠/٢٧م)	بلدية المبرز
9-	مكة المكرمة	٣٩٠٩٤٥٢٦١٦	٠٦/٠٣/١٤٣٩هـ (الموافق ٢٠١٧/١١/٢٤م)	٠٥/٠٣/١٤٤٦هـ (الموافق ٢٠٢٤/٠٩/٠٨م)	بلدية العمرة الفرعية
10-	جازان	٤٠٠٤٢٠٠٢٦٨١	١٦/٠٦/١٤٣٩هـ (الموافق ٢٠١٨/٠٣/٠٤م)	٢٦/٠٦/١٤٤٣هـ (الموافق ٢٠٢٢/٠١/٢٩م)	بلدية جازان
11-	سكاكا	٤٢٠٨٥٤٦٠٠٦٦	٢٨/٠٩/١٤٤٢هـ (الموافق ٢٠٢١/٠٥/١٠م)	٢٧/٠٩/١٤٤٣هـ (الموافق ٢٠٢٢/٠٤/٢٨م)	بلدية الجوف
12-	السلي (الرياض)***	٤٠٠٣١٧٦١١٥٧	٠٢/١٢/١٤٢٨هـ (الموافق ٢٠٠٧/١٢/١٢م)	٠٢/١٢/١٤٤٣هـ (الموافق ٢٠٢٢/٠٧/٠١م)	بلدية الرياض (السلي)
<b>مصنع اللحوم</b>					
13-	جدة - مصنع اللحوم	لا ينطبق	لا ينطبق	لا ينطبق	لا ينطبق
<b>مكتب مبيعات</b>					
14-	الطائف	لا ينطبق	لا ينطبق	لا ينطبق	لا ينطبق
<b>الضروع غير العاملة</b>					
15-	الرياض - نقل	٤٠١٠٢٤٣٣٦٦٢	١٩/١١/١٤٣٤هـ (الموافق ٢٠١٣/٠٩/٢٥م)	١٩/١١/١٤٤٣هـ (الموافق ٢٠٢٢/٠٦/١٨م)	بلدية الرياض (السلي)
16-	الرياض - تنظيف مباني	٤٠١٠٢٤٢٤٤٤٤	٢٠/٠٩/١٤٣٨هـ (الموافق ٢٠١٧/٠٦/١٥م)	٢٠/٠٩/١٤٤٤هـ (الموافق ٢٠٢٣/٠٤/١١م)	بلدية الرياض (السلي)
17-	رياض - خدمات الطعام	لا ينطبق	لا ينطبق	لا ينطبق	لا ينطبق

المصدر: الشركة

\*\*\* يشترك كلاً من المقر الرئيسي للشركة فرع ثلاجة السلي في نفس السجل التجاري (١٠١٠٢٣١٨٢٢).

الجدول (1-12): تفاصيل ترخيص الدفاع المدني الذي حصلت عليه الشركة

رقم الترخيص	تاريخ الإصدار	تاريخ الانتهاء
١-٠٠٠٤٣١٩٤٢-٤١	٠٦/٠٥/١٤٤١هـ (الموافق ٢٠٢٠/٠١/٠١م)	٠٦/٠٥/١٤٤٢هـ (الموافق ٢٠٢٠/١٢/٢١م)**

المصدر: الشركة

الجدول (١٢-٧): تفاصيل تراخيص الدفاع المدني التي حصلت عليها فروع الشركة

الرقم	الموقع	رقم الترخيص	تاريخ الإصدار	تاريخ الانتهاء
<b>الثلاجات</b>				
١-	بريده	٢-٠٠٠٤٨٤٥٣٢-٤٣	١٤٤٢/٠١/٠٨ هـ (الموافق ٢٠٢٠/٠٨/٢٧ م)	١٤٤٤/٠١/٢٤ هـ (الموافق ٢٠٢٢/٠٨/٢٢ م)
٢-	الدمام	٢-٠٠٠٤٨٨٣٦١-٤٢	١٤٤١/١١/٢٣ هـ (الموافق ٢٠٢٠/٠٧/١٤ م)	١٤٤٣/١١/٢٨ هـ (الموافق ٢٠٢٢/٠٦/٢٧ م)
٣-	جدة	١-٠٠٠٥٢٠٣٤-٤١	١٤٤٢/٠١/٢٢ هـ (الموافق ٢٠٢٠/٠٩/١٠ م)	١٤٤٣/٠١/٢٢ هـ (الموافق ٢٠٢١/٠٨/٣٠ م)
٤-	خميس مشيط	١-٠٠٠٧٣٦٣٢٠-٤٢	١٤٤٢/١١/٠٦ هـ (الموافق ٢٠٢١/٠٦/١٦ م)	١٤٤٣/١١/٠٦ هـ (الموافق ٢٠٢٢/٠٦/٠٥ م)
٥-	المدينة المنورة	٣-٠٠٠٢٤٢٥٥٧-٤٢	١٤٤٢/٠٤/٠٤ هـ (الموافق ٢٠٢٠/١١/١٩ م)	١٤٤٣/٠٤/٠٤ هـ (الموافق ٢٠٢١/١١/٠٩ م)
٦-	تيوك	لا ينطبق	لا ينطبق	لا ينطبق
٧-	حائل	١-٠٠٠٥٩٩٠٢٠-٤٢	١٤٤٢/٠٢/٢٦ هـ (الموافق ٢٠٢٠/١٠/١٣ م)	١٤٤٣/٠٢/٢٦ هـ (الموافق ٢٠٢١/١٠/٠٣ م)
٨-	الاحساء	١-٠٠٠٥٩٦٨٢٤-٤٠	١٤٤٢/٠٨/٢٥ هـ (الموافق ٢٠٢١/٠٤/٠٧ م)	١٤٤٣/٠٨/٢٥ هـ (الموافق ٢٠٢٢/٠٣/٢٨ م)
٩-	مكة المكرمة	٢-٢٠٠٠٢١٢٨٥٣-٤٢	١٤٤٢/٠٣/٠٢ هـ (الموافق ٢٠٢٠/١٠/١٩ م)	١٤٤٣/٠٣/٠٢ هـ (الموافق ٢٠٢١/١٠/٠٨ م)
١٠-	جازان	٥١	١٤٤٢/٠١/٠٢ هـ (الموافق ٢٠٢٠/٠٨/٢١ م)	١٤٤٣/٠١/٠٢ هـ (الموافق ٢٠٢١/٠٨/١٠ م)
١١-	سكاكا	١-٠٠٠٧١٧١٨٧-٤٢	١٤٤٢/٠٩/٢٥ هـ (الموافق ٢٠٢١/٠٥/٠٧ م)	١٤٤٣/٠٩/٢٥ هـ (الموافق ٢٠٢٢/٠٤/٢٦ م)
١٢-	السلي (الرياض)***	-	-	-
<b>مصنع اللحوم</b>				
١٣-	جدة - مصنع اللحوم	لا ينطبق	لا ينطبق	لا ينطبق
<b>مكتب مبيعات</b>				
١٤-	الطائف	لا ينطبق	لا ينطبق	لا ينطبق
<b>الفروع غير العاملة</b>				
١٥-	الرياض - نقل*	-	-	-
١٦-	الرياض - تنظيف مباني*	-	-	-
١٧-	الرياض - خدمات الطعام*	-	-	-

المصدر: الشركة

- \* لم تحصل الشركة على هذه التراخيص حتى تاريخ هذه النشرة، وتقوم الشركة حالياً باتخاذ الإجراءات اللازمة لإصدار التراخيص الجديدة والبالغ عددها ٤ تراخيص.  
\*\* تقوم الشركة حالياً باتخاذ الإجراءات اللازمة لتجديد صلاحية الترخيص المنتهي.  
\*\*\* يشترك كلاً من المقر الرئيسي للشركة وفرع ثلاجة السلي في نفس السجل التجاري (١٠١٠٢٣١٨٢٢) وتقوم الشركة حالياً باتخاذ الإجراءات اللازمة لإصدار هذا الترخيص.

الجدول (١٢-٨): تفاصيل ترخيص الهيئة العامة للغذاء والدواء الذي حصلت عليه الشركة

رقم الترخيص	تاريخ الإصدار	تاريخ الانتهاء
لا ينطبق	لا ينطبق	لا ينطبق

المصدر: الشركة

الجدول (٩-١٢): تفاصيل تراخيص الهيئة العامة للغذاء والدواء التي حصلت عليها فروع الشركة

الرقم	الموقع	رقم الترخيص	تاريخ الإصدار	تاريخ الانتهاء
<b>الثلاجات</b>				
١-	بريده	WL-2020-FO-0436	١٤٤١/٠٧/٠٦ هـ (الموافق ٢٠٢٠/٠٣/٠١ م)	١٤٤٤/٠٨/٠٨ هـ (الموافق ٢٠٢٣/٠٢/٢٨ م)
٢-	الدمام	WL-2019-FO-0046	١٤٤١/٠٢/٠٣ هـ (الموافق ٢٠١٩/١٠/٠٢ م)	١٤٤٤/٠٣/٠٥ هـ (الموافق ٢٠٢٢/١٠/٠١ م)
٣-	جدة	WL-2021-FO-0015	١٤٤٢/٠٥/٢١ هـ (الموافق ٢٠٢١/٠١/٠٥ م)	١٤٤٥/٠٦/٢٢ هـ (الموافق ٢٠٢٤/٠١/٠٤ م)
٤-	خميس مشيط	WL-2020-FO-0988	١٤٤١/١٠/١٥ هـ (الموافق ٢٠٢٠/٠٦/٠٧ م)	١٤٤٤/١١/١٧ هـ (الموافق ٢٠٢٣/٠٦/٠٦ م)
٥-	المدينة المنورة	WL-2020-FO-0241	١٤٤١/٠٦/١٠ هـ (الموافق ٢٠٢٠/٠٢/٠٤ م)	١٤٤٤/٠٧/١٢ هـ (الموافق ٢٠٢٣/٠٢/٠٣ م)
٦-	تبوك**	WL-2020-FO-0905	١٤٤١/٠٩/١٤ هـ (الموافق ٢٠٢٠/٠٥/٠٧ م)	١٤٤٢/٠٩/٢٤ هـ (الموافق ٢٠٢١/٠٥/٠٦ م)
٧-	حائل	WL-2020-FO-0336	١٤٤١/٠٢/١٦ هـ (الموافق ٢٠٢٠/٠٢/١٠ م)	١٤٤٥/٠٧/٢٧ هـ (الموافق ٢٠٢٤/٠٢/٠٨ م)
٨-	الاحساء	WL-2020-FO-0868	١٤٤١/٠٩/٠٧ هـ (الموافق ٢٠٢٠/٠٤/٣٠ م)	١٤٤٤/١٠/٠٩ هـ (الموافق ٢٠٢٣/٠٤/٢٩ م)
٩-	مكة المكرمة	WL-2020-FO-0496	١٤٤١/٠٧/١٣ هـ (الموافق ٢٠٢٠/٠٣/٠٨ م)	١٤٤٤/٠٨/١٥ هـ (الموافق ٢٠٢٣/٠٣/٠٧ م)
١٠-	جازان	WL-2020-FO-0456	١٤٤١/٠٧/٠٨ هـ (الموافق ٢٠٢٠/٠٣/٠٣ م)	١٤٤٤/٠٨/٠٩ هـ (الموافق ٢٠٢٣/٠٢/٠٢ م)
١١-	سكاكا*	-	-	-
١٢-	السلي (الرياض)***	WL-2021-FO-0625	١٤٤٢/١١/١٨ هـ (الموافق ٢٠٢١/٠٦/٢٨ م)	١٤٤٥/١٢/٢١ هـ (الموافق ٢٠٢٤/٠٦/٢٧ م)
<b>مصنع اللحوم</b>				
١٣-	جدة - مصنع اللحوم	E-2-N-1800218-29656	١٤٤٠/٠١/٢٨ هـ (الموافق ٢٠١٨/١٠/٠٨ م)	١٤٤٣/٠١/٢٨ هـ (الموافق ٢٠٢١/٠٩/٠٥ م)
<b>مكتب مبيعات</b>				
١٤-	الطائف	لا ينطبق	لا ينطبق	لا ينطبق
<b>الفروع غير العاملة</b>				
١٥-	الرياض - نقل	لا ينطبق	لا ينطبق	لا ينطبق
١٦-	الرياض - تنظيف مباني	لا ينطبق	لا ينطبق	لا ينطبق
١٧-	الرياض - خدمات الطعام	لا ينطبق	لا ينطبق	لا ينطبق

المصدر: الشركة

\* لم تحصل الشركة على هذه التراخيص حتى تاريخ هذه النشرة، وتقوم الشركة حالياً باتخاذ الإجراءات اللازمة لإصدار التراخيص الجديدة والبالغ عددها ٠١.

\*\* تقوم الشركة حالياً باتخاذ الإجراءات اللازمة لتجديد صلاحية هذا الترخيص المنتهي.

\*\*\* يشترك كل من المقر الرئيسي للشركة وفرع ثلاجة السلي في نفس السجل التجاري (١٠١٠٢٣١٨٢٢).

الجدول (١٠-١٢): تفاصيل شهادة العضوية في الغرف التجارية التي حصلت عليها الشركة

رقم الترخيص	تاريخ الإصدار	تاريخ الانتهاء
١٠١٠٠١٨٠٥٨٠	١٤٢٨/٠٤/٠٨ هـ (الموافق ٢٠٠٧/٠٤/٢٥ م)	١٤٤٣/٠٤/٠٧ هـ (الموافق ٢٠٢١/١١/١٢ م)

المصدر: الشركة

الجدول (١٢-١١): تفاصيل شهادات العضويات في الغرف التجارية التي حصلت عليها فروع الشركة

الرقم	الموقع	رقم الترخيص	تاريخ الإصدار	تاريخ الانتهاء
<b>الثلاجات</b>				
١-	بريده (القصيم)	٦٠١٠٠١١٣١٧٧٧	١٥/٠٢/١٤٣٩ هـ (الموافق ٠٣/١٢/٢٠١٧ م)	٠٢/٠٤/١٤٤٤ هـ (الموافق ٢٧/١٠/٢٠٢٢ م)
٢-	الدمام	٩٢٦٦٦	١٨/٠٢/١٤٣٩ هـ (الموافق ٠٦/١٢/٢٠١٧ م)	٠٦/٠٢/١٤٤٤ هـ (الموافق ٠٢/١٠/٢٠٢٢ م)
٣-	جدة	١٢٦١٩٣	٠٥/٠٢/١٤٣٩ هـ (الموافق ٢٥/١٠/٢٠١٧ م)	٠٥/٠٢/١٤٤٤ هـ (الموافق ٠١/٠٩/٢٠٢٢ م)
٤-	خميس مشيط	٧٠١٠٠١١٣١٥٤٢	٠١/٠٢/١٤٣٩ هـ (الموافق ١٩/١١/٢٠١٧ م)	١٤/٠٢/١٤٤٤ هـ (الموافق ١٠/١٠/٢٠٢٢ م)
٥-	المدينة المنورة**	٢٠٣٠٠١١٣٥٣٠٠	١٣/٠٥/١٤٣١ هـ (الموافق ٢٧/٠٤/٢٠١٠ م)	١٩/١١/١٤٤٢ هـ (الموافق ٢٩/٠٦/٢٠٢١ م)
٦-	تبوك	٤٠١٠٠٠١١٦٩٩٧	١٩/٠١/١٤٤٢ هـ (الموافق ٠٧/٠٩/٢٠٢٠ م)	١٢/٠٢/١٤٤٣ هـ (الموافق ١٨/١٠/٢٠٢١ م)
٧-	حائل	٤٠٢٠٠١١٢٩٤٢٩	٢٣/٠١/١٤٤١ هـ (الموافق ٠٢/١٠/٢٠١٨ م)	٢٢/٠٢/١٤٤٣ هـ (الموافق ٢٨/١٠/٢٠٢١ م)
٨-	الاحساء	٣٠٢٠٠١١٥١٥٦٣	٢٩/٠٢/١٤٣٨ هـ (الموافق ٢٩/١١/٢٠١٦ م)	٢٢/٠٢/١٤٤٣ هـ (الموافق ٢٨/١٠/٢٠٢١ م)
٩-	مكة المكرمة*	-	-	-
١٠-	جازان	٧٠٢٠٠١١٣٦٣٧٣	٠٨/٠٢/١٤٣٨ هـ (الموافق ٠٧/١٢/٢٠١٦ م)	٢٦/٠٤/١٤٤٣ هـ (الموافق ٠١/١٢/٢٠٢١ م)
١١-	سكاكا	٤٠٤٠٠١٠٢٧٦٢٢	١٣/٠١/١٤٤٢ هـ (الموافق ٠١/٠٩/٢٠٢٠ م)	١٢/٠٢/١٤٤٣ هـ (الموافق ٠٢/٠٨/٢٠٢١ م)
١٢-	السلي (الرياض)***	١٠١٠٠٠١٨٠٥٨٠	٢٩/٠٢/١٤٣٨ هـ (الموافق ٢٩/١١/٢٠١٦ م)	٠٧/٠٤/١٤٤٣ هـ (الموافق ١٢/١١/٢٠٢١ م)
<b>مصنع اللحوم</b>				
١٣-	جدة - مصنع اللحوم*	-	-	-
<b>مكتب مبيعات</b>				
١٤-	الطائف	٢٠٤٠٠١١٥٣٨٧٠	١٤/٠٢/١٤٣٨ هـ (الموافق ١٣/١٢/٢٠١٦ م)	٠٦/٠٤/١٤٤٣ هـ (الموافق ١١/١١/٢٠٢١ م)
<b>الفروع غير العاملة</b>				
١٥-	الرياض - نقل	١٩٢٤٥٤	٠٥/٠٥/١٤٣٦ هـ (الموافق ٢٤/٠٢/٢٠١٥ م)	١٢/٠٢/١٤٤٧ هـ (الموافق ٠٤/٠٩/٢٠٢٥ م)
١٦-	الرياض - تنظيف مباني	٣٧٥٢٣٠	١٠/٠٢/١٤٣٨ هـ (الموافق ١٠/١١/٢٠١٦ م)	١٠/٠٢/١٤٤٣ هـ (الموافق ١٧/٠٩/٢٠٢١ م)
١٧-	الرياض - خدمات الطعام*	-	-	-

المصدر: الشركة

\* لم تحصل الشركة على هذا الترخيص حتى تاريخ هذه النشرة وليس الشركة ملزمة على الحصول على هذه التراخيص.

\*\* تقوم الشركة حالياً باتخاذ الإجراءات اللازمة لتجديد صلاحية هذا الترخيص المنتهي.

\*\*\* يشترك كلاً من المقر الرئيسي للشركة وفرع ثلاثة السلي في نفس السجل التجاري (١٠١٠٢٣١٨٢٢).

الجدول (١٢-١٢): تفاصيل الترخيص البيئي الذي حصلت عليه الشركة

رقم الترخيص	تاريخ الإصدار	تاريخ الانتهاء
لا ينطبق	لا ينطبق	لا ينطبق

المصدر: الشركة

الجدول (١٣-١٣): تفاصيل التراخيص والتصاريح البيئية التي حصلت عليها فروع الشركة

الرقم	الموقع	رقم الترخيص/التصريح	تاريخ الإصدار	تاريخ الانتهاء
<b>الثلاجات</b>				
١-	بريدة	خ م أ / ١٤٤٢/٤١٣٦	١٤٤٣/١/٨ هـ (الموافق ٢٠٢١/٠٨/١٧ م)	١٤٤٦/١/٨ هـ (الموافق ٢٠٢٤/٠٧/١٥ م)
٢-	الدمام	١١٣٧/١٦/٠٨	١٤٤٠/٠٧/٠٥ هـ (الموافق ٢٠١٩/٠٣/١٢ م)	١٤٤٦/٠٧/٠٥ هـ (الموافق ٢٠٢٥/٠١/٠٥ م)
٣-	جدة*	-	-	-
٤-	خميس مشيط*	-	-	-
٥-	المدينة المنورة	١٧٤٦٦	١٤٤٢/٠٨/١١ هـ (الموافق ٢٠٢١/٠٣/٢٤ م)	١٤٤٥/٠٧/٢٦ هـ (الموافق ٢٠٢٤/٠٢/٠٧ م)
٦-	تبوك	خ م / ١٤٤٢/ ٥٤١١	١٤٤٢/١٠/٢٥ هـ (الموافق ٢٠٢١/٠٦/٠٦ م)	١٤٤٥/١٠/٢٥ هـ (الموافق ٢٠٢٤/٠٥/٠٤ م)
٧-	حائل*	-	-	-
٨-	الاحساء	٧٠٦/١٦/٠٨	١٤٤١/٠٥/٢٤ هـ (الموافق ٢٠٢٠/٠١/١٩ م)	١٤٤٧/٠٥/٢٤ هـ (الموافق ٢٠٢٥/١١/١٥ م)
٩-	مكة المكرمة	٣٥١٧٧	١٤٤٠/١١/٢٧ هـ (الموافق ٢٠١٩/٠٧/٣٠ م)	١٤٤٦/١١/٢٧ هـ (الموافق ٢٠٢٥/٠٥/٢٥ م)
١٠-	جازان	١٤٤٢/ ٣١٤٩	١٤٤٢/٠٤/٠٧ هـ (الموافق ٢٠٢٠/ ١١/٢٢ م)	١٤٤٤/٠٣/٢٢ هـ (الموافق ٢٠٢٢/١٠/١٨ م)
١١-	سكاكا*	-	-	-
١٢-	السلي (الرياض)***	١٤٤٢/٤٣٣٩	١٤٤٢/٠٦/٢٦ هـ (الموافق ٢٠٢١/٠٢/٠٨ م)	١٤٤٨/٠٦/٢٦ هـ (الموافق ٢٠٢٦/١٢/٠٦ م)
<b>مصنع اللحوم</b>				
١٣-	جدة - مصنع اللحوم**	٢٨٧٠٢	١٤٤٠/٠٩/١٥ هـ (الموافق ٢٠١٩/٠٥/٢٠ م)	١٤٤٢/٠٩/١٥ هـ (الموافق ٢٠٢١/٠٤/٢٧ م)
<b>مكتب مبيعات</b>				
١٤-	الطائف	لا ينطبق	لا ينطبق	لا ينطبق
<b>الفروع غير العاملة</b>				
١٥-	الرياض - نقل	لا ينطبق	لا ينطبق	لا ينطبق
١٦-	الرياض - تنظيف مباني	لا ينطبق	لا ينطبق	لا ينطبق
١٧-	الرياض - خدمات الطعام	لا ينطبق	لا ينطبق	لا ينطبق

المصدر: الشركة

\* لم تحصل الشركة على هذه التراخيص حتى تاريخ هذه النشرة، وتقوم الشركة حالياً باتخاذ الإجراءات اللازمة لإصدار التراخيص الجديدة والبالغ عددها ٥ تراخيص.

\*\* تقوم الشركة حالياً باتخاذ الإجراءات اللازمة لتجديد صلاحية هذا الترخيص الممنهي.

\*\*\* يشترك كل من المقر الرئيسي للشركة وفرع فلاجة السلي في نفس السجل التجاري (١٠١٠٢٣١٨٢٢).

الجدول (١٤-١٣): تفاصيل الترخيص الصناعي الذي حصلت عليه الشركة

رقم الترخيص	تاريخ الإصدار	تاريخ الانتهاء
لا ينطبق	لا ينطبق	لا ينطبق

المصدر: الشركة



## الجدول (١٢-١٥): تفاصيل التراخيص الصناعية لفروع الشركة

الرقم	الموقع	رقم الترخيص	تاريخ الإصدار	تاريخ الانتهاء
<b>الثلاجات</b>				
١-	بريده	لا ينطبق	لا ينطبق	لا ينطبق
٢-	الدمام	لا ينطبق	لا ينطبق	لا ينطبق
٣-	جدة	لا ينطبق	لا ينطبق	لا ينطبق
٤-	خميس مشيط	لا ينطبق	لا ينطبق	لا ينطبق
٥-	المدينة المنورة	لا ينطبق	لا ينطبق	لا ينطبق
٦-	تبوك	لا ينطبق	لا ينطبق	لا ينطبق
٧-	حائل	لا ينطبق	لا ينطبق	لا ينطبق
٨-	الاحساء	لا ينطبق	لا ينطبق	لا ينطبق
٩-	مكة المكرمة	لا ينطبق	لا ينطبق	لا ينطبق
١٠-	جازان	لا ينطبق	لا ينطبق	لا ينطبق
١١-	سكاكا	لا ينطبق	لا ينطبق	لا ينطبق
١٢-	السلي (الرياض)***	لا ينطبق	لا ينطبق	لا ينطبق
<b>مصنع اللحوم</b>				
١٣-	جدة - مصنع اللحوم	٤١١١٠٢١٠٥٢١٦	١٦/١١/٤٤١هـ (الموافق ٠٧/٠٧/٢٠٢٠م)	١٥/١١/٤٤٤هـ (الموافق ٠٤/٠٦/٢٠٢٣م)
<b>مكتب مبيعات</b>				
١٤-	الطائف	لا ينطبق	لا ينطبق	لا ينطبق
<b>الفروع غير العاملة</b>				
١٥-	الرياض - نقل	لا ينطبق	لا ينطبق	لا ينطبق
١٦-	الرياض - تنظيف مباني	لا ينطبق	لا ينطبق	لا ينطبق
١٧-	الرياض - خدمات الطعام	لا ينطبق	لا ينطبق	لا ينطبق

المصدر: الشركة

\*\*\* يشترك كل من المقر الرئيسي للشركة وفرع ثلاجة السلي في نفس السجل التجاري (١٠١٢٣١٨٢٢).

## ١٢-٥ الاتفاقيات الجوهرية

أبرمت الشركة عدداً من الاتفاقيات والعقود الجوهرية مع أطراف متعددة. ويوضح هذا القسم ملخص الاتفاقيات والعقود التي يعتد أعضاء مجلس إدارة الشركة بأنها قد تكون جوهرية أو مهمة فيما يتعلق بأعمال الشركة أو قد تؤثر على قرار المستثمرين في الاكتتاب في أسهم الطرح. إن ملخص الاتفاقيات والعقود المشار إليها أدناه لا يشمل جميع الشروط والأحكام ولا يمكن اعتبار الملخص بديلاً عن الشروط والأحكام الواردة في تلك الاتفاقيات.

## ١٢-٥-١ العقود المبرمة مع الموردين الرئيسيين

يوجد لدى الشركة عشر موردين رئيسيين لعام ٢٠٢٠م (من حيث إجمالي حجم المشتريات) يقومون بتزويد الشركة بمنتجات غذائية متعددة. وشكلت قيمة العقود المبرمة مع الموردين العشر الرئيسيين حوالي ١,٦٧٪ و ٢,٧٨٪ و ٨,٧٦٪ و ٩,٧٧٪ من إجمالي حجم مشتريات الشركة للمنتجات الغذائية الموردة عن السنوات المالية المنتهية في ٣١ ديسمبر ٢٠١٨م، و ٣١ ديسمبر ٢٠١٩م، و ٣١ ديسمبر ٢٠٢٠م والفترة المنتهية في ٣١ مارس ٢٠٢١م على التوالي. وبلغ إجمالي قيمة العقود المبرمة مع الموردين الرئيسيين ٤٠٠,١ مليون ريال سعودي و ٦٨٠,١ مليون ريال سعودي و ٦٣٥,١ مليون ريال سعودي و ٣٨٩ مليون ريال سعودي للسنوات المالية ٢٠١٨م، و ٢٠١٩م، و ٢٠٢٠م والفترة المنتهية في ٣١ مارس ٢٠٢١م على التوالي.

تقوم الشركة بالتفاوض مع الموردين الرئيسيين على كمية وسعر المنتجات الغذائية الموردة، وعند الاتفاق، تقدم الشركة طلباتها إلى الموردين الرئيسيين من خلال أوامر الشراء ورسائل الإلكترونيات التي تشمل بعض الأحكام والشروط. تقتصر أوامر الشراء والرسائل الإلكترونية هذه على كمية البضاعة المستوردة والسعر وتاريخ وصول البضاعة وطريقة السداد.

كما في تاريخ هذه النشرة، أبرمت الشركة عقود توريد رسمية مع أربعة من الموردين الرئيسيين. أما بالنسبة للموردين الرئيسيين الستة المتبقين، فلم تقم الشركة بإبرام عقود توريد رسمية معهم. (للمزيد من المعلومات، يرجى مراجعة القسم ١٢-٥-٢ «ملخص الشروط الأساسية للترتيبات المبرمة مع الموردين الرئيسيين غير الخاضعين لعقود توريد موقعة») ومراجعة القسم ٢-١-٢ «المخاطر المتعلقة باعتماد الشركة على الموردين الرئيسيين».

وتتضمن العقود المبرمة مع أربعة من الموردين الرئيسيين بوجه عام ما يلي:

- أحكام الطلبات والارجاع والابدال وشروط الائتمان.
- شروط حول الحصرية وغير المنافسة المتبادلة.
- مدة العقد وحقوق إنهاء العقد وتجديده (إن وجد).
- ترخيص للشركة لكي تبيع المنتجات الغذائية التي تحمل علامات تجارية.

## ١٢-٥-١٢ ملخص الأحكام الرئيسية للعقود المبرمة مع الموردين الرئيسيين

الجدول (١٢-١٦): التوريد المبرم ما بين شركة أربلا فودز أمبا والشركة

مدة العقد	خمس سنوات ابتداءً من ٢٦ أبريل ٢٠١٩م
فئة المنتج	مشتمات الألبان
شروط الدفع	تدفع جميع الفواتير خلال ٤٥ يوماً من التاريخ الذي أصدرت فيه الفاتورة
تجديد العقد	يجدد العقد تلقائياً
حقوق إنهاء العقد	<ul style="list-style-type: none"> <li>• يجوز إنهاء العقد من أي طرف دون ابداء أي سبب عندما تنتهي أول خمس سنوات من العقد، وذلك بعد إشعار الطرف الآخر خطياً بمدة ٣ أشهر.</li> <li>• يجوز إنهاء العقد من أي طرف في حال انتهاك الطرف الآخر شروط العقد ولم يتم بتصحيح هذا الانتهاك خلال ٣٠ يوماً من استلام إخطار خطي من قبل الطرف الآخر.</li> <li>• يجوز إنهاء العقد من أي طرف في حال إفلاس أو تصفية الطرف الآخر أو في حال توقف الطرف الآخر، في أي وقت، عن ممارسة الأعمال التجارية لمدة ٣٠ يوماً متتالياً.</li> <li>• يجوز إنهاء العقد من أي طرف في حال لم يتمكن الطرف الآخر من أداء أو ليس قادراً على أداء التزاماته وفقاً للعقد.</li> </ul>
حق إعادة المنتج	يحق للشركة إعادة المنتجات للمورد خلال مدة ٧٠ يوم من استلام المنتجات.

المصدر: الشركة

## الجدول (١٢-١٧): عقد التوريد المبرم ما بين شركة أغرو سيفيا والشركة

مدة العقد	غير محددة، ابتداءً من ١١ يناير ٢٠١١م
فئة المنتج	منتجات الزيتون وزيت الزيتون
شروط الدفع	تدفع جميع الفواتير خلال ٩٠ يوماً من تاريخ بوليصة الشحن
تجديد العقد	لا ينطبق
حقوق إنهاء العقد	يجوز إنهاء العقد من أي طرف دون ابداء أي سبب، وذلك بعد إشعار الطرف الآخر بمدة ٦٠ يوماً
حق إعادة المنتج	يحق للشركة إعادة المنتجات للمورد بعد فحص المنتجات في أقرب فرصة من استلامها.

المصدر: الشركة

## الجدول (١٢-١٨): عقد التوريد ما بين شركة أي كي جيداً سناني في تيكريت أي. أس والشركة

مدة العقد	خمس سنوات ابتداءً من ١ يناير ٢٠٢٠م
فئة المنتج	مشتمات الألبان
شروط الدفع	تدفع جميع الفواتير خلال ٩٠ يوماً من تاريخ بوليصة الشحن
تجديد العقد	يجدد العقد تلقائياً على شروط جديدة
حقوق إنهاء العقد	<ul style="list-style-type: none"> <li>• يجوز إنهاء العقد من أي طرف فوراً وبعد إشعار الطرف الآخر في حال أي مخالفة جوهرية لأي شرط أو حكم منصوص عليه في العقد أو في حال إفلاس أو تصفية الطرف الآخر.</li> <li>• يجوز إنهاء العقد من أي طرف في حال انتهاك الطرف الآخر شروط العقد ولم يتم بتصحيح هذا الانتهاك خلال ٣٠ يوماً من استلام إشعار خطي من قبل الطرف الآخر.</li> </ul>
حق إعادة المنتج	يحق للشركة إعادة المنتجات للمورد بعد إشعار المورد خطياً خلال مدة ١٠ أيام من استلام المنتجات.

المصدر: الشركة

## الجدول (١٢-١٩): عقد التوريد ما بين شركة يوناييتد فودز إندستريز كوربوريشن والشركة

مدة العقد	خمس سنوات ابتداءً من ١ يناير ٢٠٢٠م
فئة المنتج	مشتقات الألبان
شروط الدفع	تدفع جميع الفواتير خلال ٩٠ يوماً من تاريخ بوليصة الشحن
تجديد العقد	يجدد العقد تلقائياً
حقوق إنهاء العقد	<ul style="list-style-type: none"> <li>يجوز إنهاء العقد من أي طرف في حال أي مخالفة جوهرية لأي شرط أو حكم منصوص عليه في العقد أو في حال إفلاس أو تصفية الطرف الآخر.</li> <li>يجوز إنهاء العقد من أي طرف في حال انتهاك الطرف الآخر شروط العقد ولم يتم في تصحيح هذا الانتهاك خلال ٣٠ يوماً من استلام إشعار خطي من قبل الطرف الآخر.</li> </ul>
حق إعادة المنتج	يحق للشركة إعادة المنتجات للمورد بعد اشعار المورد خطياً خلال مدة ١٠ أيام من استلام المنتجات.

المصدر: الشركة

## الجدول (١٢-٢٠): عقد التوريد ما بين شركة فرانس بولتري والشركة

مدة العقد	سنتين ابتداءً من ١ ديسمبر ٢٠٢٠م
فئة المنتج	منتجات الدواجن
شروط الدفع*	<ul style="list-style-type: none"> <li>يتم دفع مسبقاً حتى ١٠٪ من سعر المنتجات الغذائية المستوردة حسب الفاتورة والتي سيتم استلامها ابتداءً من الشهر الثاني المقبل أو الشهر الثالث المقبل، كحد أدنى.</li> <li>يتم دفع المبلغ المتبقي من سعر المنتجات الغذائية المستوردة عند استلام بوليصة الشحن.</li> </ul>
تجديد العقد	يجدد العقد تلقائياً
حقوق إنهاء العقد	<ul style="list-style-type: none"> <li>يجوز إنهاء العقد من أي طرف، وذلك بعد استلام إشعار خطي من الطرف الآخر بمدة ثلاثة أشهر من تاريخ انتهاء مدة العقد أو من تاريخ انتهاء المدة المجددة.</li> <li>يجوز إنهاء العقد من أي طرف في حال انتهاك الطرف الآخر شروط العقد ولم يتم بتصحيح هذا الانتهاك خلال ٩٠ يوماً من استلام إشعار خطي من الطرف الآخر.</li> <li>يجوز إنهاء العقد من أي طرف في حال إفلاس أو تصفية الطرف الآخر.</li> </ul>
حق إعادة المنتج	يحق للشركة رفض وإعادة المنتجات بالكامل أو بشكل جزئي للمورد بعد استلامها على مسؤولية المورد ونفقته.

المصدر: الشركة

\* تم الاتفاق على شروط الدفع هذه لغرض تثبيت أسعار الدواجن

## ١٢-٥-٢ ملخص الشروط الأساسية للترتيبات المبرمة مع الموردين الرئيسيين غير الخاضعين لعقود توريد موقعة

لا تخضع هذه الترتيبات لعقود موقعة ولا تشمل شروط أساسية. تقوم هذه الترتيبات التجارية على أوامر الشراء والرسائل الإلكترونية وتقتصر على بعض الأحكام والشروط. وشكلت قيمة الترتيبات مع الموردين الرئيسيين غير الخاضعين لعقود توريد حوالي ٩, ٢٢٪، ٧, ٢١٪، ٢, ٢٢٪، ١, ٢٢٪ من إجمالي حجم مشتريات الشركة للمنتجات الغذائية الموردة عن السنوات المالية المنتهية في ٣١ ديسمبر ٢٠١٨م، ٣١ ديسمبر ٢٠١٩م، ٣١ ديسمبر ٢٠٢٠م والفترة المنتهية في ٣١ مارس ٢٠٢١م على التوالي. وبلغ إجمالي قيمة الترتيبات المبرمة مع الموردين الرئيسيين غير الخاضعين لعقود توريد ٤٠٤ مليون ريال سعودي ٤٦٦ مليون ريال سعودي ٤٩١ مليون ريال سعودي و١١١ مليون ريال سعودي للسنوات المالية ٢٠١٨م و٢٠١٩م و٢٠٢٠م والفترة المنتهية في ٣١ مارس ٢٠٢١م على التوالي.

وتتضمن أوامر الشراء والرسائل الإلكترونية عموماً على بعض الأحكام على النحو التالي:

- أحكام الطلبات والارجاع والابدال وشروط الائتمان.
- أحكام حول تغليف المنتج.
- التعويضات عن تأخير الشحن.

الموردون الرئيسيون الستة أدناه ليس لديهم عقود موقعة:

- شركة لامبويستون
- شركة فيبرا أجزوإنديستريال أس أ
- شركة سيلفر فرن فارمز
- شركة بي آر أف فودز
- شركة ديلمون
- شركة رويل فودستمس بي في تي

تقوم العلاقة التجارية بين الشركة والموردين الرئيسيين أعلاه على الترتيبات التجارية التي تتعقد كل سنة حول المنتجات الغذائية التي سيتم توريدها من الموردين الرئيسيين أعلاه إلى الشركة وأسعار هذه المنتجات الغذائية والأهداف التي يجب على الطرفين التحقق للسنة المقبلة. وتحدد أوامر الشراء والرسائل الإلكترونية على أصناف وكميات المنتجات الغذائية المستوردة وأسعارها وتاريخ وصولها وحيث أنه ينطبق عليها الأحكام الواردة في الفقرة أعلاه.

### ١٢-٥-٣ الاتفاقيات المبرمة مع العملاء الرئيسيين

يوجد لدى الشركة عشر عملاء رئيسيين عام ٢٠٢٠م (من حيث إجمالي حجم المبيعات) تقوم الشركة ببيعهم منتجات غذائية متعددة. وشكلت قيمة الاتفاقيات المبرمة مع العملاء العشرة الرئيسيين حوالي ٢٢,٩٪ و ٢١,٢٪ و ٢٣,٩٪ من إجمالي حجم مبيعات الشركة للمنتجات الغذائية الموردة عن السنوات المالية المنتهية في ٣١ ديسمبر ٢٠١٨م و ٣١ ديسمبر ٢٠١٩م و ٣١ ديسمبر ٢٠٢٠م على التوالي (يرجى مراجعة الجدول ٤-١٤ «العملاء الرئيسيون للشركة كما في تاريخ ٣١ ديسمبر ٢٠٢٠م»)). بينما شكلت قيمة الاتفاقيات المبرمة مع العملاء العشرة الرئيسيين حوالي ٢٧,٥٪ من إجمالي حجم مبيعات الشركة للمنتجات الغذائية الموردة عن الفترة المنتهية ٣١ مارس ٢٠٢١م (يرجى مراجعة الجدول ٤-١٥ «العملاء الرئيسيون للشركة كما في تاريخ ٣١ مارس ٢٠٢١م»)).

وبلغ إجمالي قيمة الاتفاقيات المبرمة مع العملاء الرئيسيين ٥٧١ مليون ريال سعودي و ٥١٢ مليون ريال سعودي و ٦٠٨ مليون ريال سعودي للسنوات المالية ٢٠١٨م و ٢٠١٩م و ٢٠٢٠م على التوالي (يرجى مراجعة الجدول ٤-١٥ «العملاء الرئيسيون للشركة كما في تاريخ ٣١ ديسمبر ٢٠٢٠م»)). بينما بلغ إجمالي قيمة الاتفاقيات المبرمة مع العملاء الرئيسيين ١٧٣ مليون ريال سعودي في الفترة المنتهية ٣١ مارس ٢٠٢١م (يرجى مراجعة الجدول ٤-١٥ «العملاء الرئيسيون للشركة كما في تاريخ ٣١ مارس ٢٠٢١م»)).

تقوم الشركة بالتفاوض مع العملاء الرئيسيين على كمية وسعر البضاعة المباعة وتبرم اتفاقية فتح حساب واتفاقيات تجارية (أبرمت الشركة اتفاقيات تجارية مع سبعة عملاء من العملاء الرئيسيين). ويعد ذلك يقدم العملاء الرئيسيين طلباتهم إلى الشركة عبر أوامر الشراء ورسائل الإلكترونيات التي تشمل بعض الأحكام والشروط. تقتصر أوامر الشراء والرسائل الإلكترونية هذه على تحد أصناف وكميات البضاعة والسعر وتاريخ وصول البضاعة. وتقوم الشركة بإدخال أمر الشراء في نظامها، ووفقاً لتوافر المنتجات الغذائية المحددة الواردة في أمر الشراء، يتم إصدار فاتورة ائتمانية يوقعها العملاء الرئيسيين ويتم خصم مبلغ الفاتورة من حد ائتمان العملاء الرئيسيين الواردة في اتفاقية فتح الحساب.

كما في تاريخ هذه النشرة، تقوم الشركة باستخدام اتفاقية فتح حساب واتفاقية تجارية وأوامر الشراء مع سبعة من العملاء الرئيسيين (يرجى مراجعة الجدول ٤-١٤ «العملاء الرئيسيون للشركة كما في تاريخ ٣١ ديسمبر ٢٠٢٠م»)). أما بالنسبة للعملاء الرئيسيين الثلاثة المتبقين فتقوم الشركة باستخدام اتفاقية فتح حساب وأوامر الشراء فقط. (للمزيد من المعلومات، يرجى مراجعة هذا القسم ١٢-٥-٣ «ملخص الشروط الأساسية لاتفاقيات البيع المبرمة مع العملاء الرئيسيون كما في تاريخ ٣١ ديسمبر ٢٠٢٠م»)).

وتتضمن بوجه عام الترتيبات المبرمة مع سبعة من العملاء الرئيسيين (كما في تاريخ ٣١ ديسمبر ٢٠٢٠م) ما يلي:

- توفير المنتجات الغذائية على أساس أوامر الشراء الصادرة من العميل.
- مدة العقد وأحكام تجديد العقد وإنهائه (ينطبق فقط على الاتفاقيات التجارية المبرمة مع العملاء الرئيسيين السبعة).
- أحكام الإرجاع والابتنان وشروط الائتمان.
- حوافز العرض مقابل استئجار المورد مجموعة رفوف العرض ومساحات في المتاجر على أساس قائمة متفق عليها من المتاجر.
- حوافز تدرجية على أساس حجم المبيعات الذي توصل إليه العميل بشكل عام وتُجرى الحوافز على أساس شهري أو سنوي. ولم يتم الإفصاح عن قيمة الحوافز المتفق عليها، حيث ترى الشركة أن هذه المعلومات ذات طابع تجاري حساس، وإن تم الإفصاح عنها، سيكون لذلك أثر سلبي وجوهري على الشركة وأعمالها المستقبلية.

أما بالنسبة للعملاء الرئيسيين الثلاثة المتبقين (كما في تاريخ ٣١ ديسمبر ٢٠٢٠م) تقوم الشركة باستخدام اتفاقية فتح حساب وأوامر الشراء فقط. وتشمل اتفاقيات فتح الحساب على حد الائتمان وفترة الائتمان لكل من العملاء الرئيسيين (تتراوح ما بين ١٥ يوم إلى ٤٥ يوم)، ويقدم العملاء الرئيسيين طلباً للشركة برفع الحد الائتماني بموجب اشعار خطي.

## ١٢-٥-٣-١ ملخص الشروط الأساسية لاتفاقيات البيع المبرمة مع العملاء الرئيسيين كما في تاريخ ٣١ ديسمبر ٢٠٢٠م

### ١٢-٣-٥-١٢ اتفاقيات البيع ما بين الشركة وشركة بيت الشواية

يعتمد بيع المنتجات الغذائية من الشركة إلى شركة بيت الشواية (أحد الأطراف ذوي العلاقة) على تبادل أوامر الشراء من خلال رسائل إلكترونية. وتحدد أوامر الشراء والرسائل الإلكترونية أصناف وكميات المنتجات الغذائية وأسعارها وتاريخ وصولها وينطبق عليها أحكام حول تسليم وارجاع وابدال البضاعة في حال عدم مطابقتها لمواصفات وشركة بيت الشواية.

### ١٢-٣-٥-٢ اتفاقيات البيع ما بين الشركة وشركة نجمة الشمال للتجارة وما بين الشركة ومؤسسة طارق مبخوت الحويل للتجارة

يعتمد بيع المنتجات الغذائية من الشركة إلى شركة نجمة الشمال للتجارة ومؤسسة طارق مبخوت الحويل للتجارة على تبادل أوامر الشراء من خلال رسائل إلكترونية. وتحدد أوامر الشراء والرسائل الإلكترونية أصناف وكميات المنتجات الغذائية وأسعارها وتاريخ وصولها وينطبق عليها أحكام حول تسليم وارجاع وابدال البضاعة في حال عدم مطابقتها لمواصفات وشروط شركة نجمة الشمال للتجارة ومؤسسة طارق مبخوت الحويل للتجارة.

### ١٢-٣-٥-٣ اتفاقيات البيع ما بين الشركة وسبعة من العملاء الرئيسيين الذين تم إبرام اتفاقيات تجارية معهم

يعتمد بيع المنتجات الغذائية من الشركة إلى العملاء الرئيسيين السبعة الذين تم إبرام اتفاقيات تجارية معهم على تبادل أوامر الشراء من خلال رسائل إلكترونية. وتحدد أوامر الشراء والرسائل الإلكترونية أصناف وكميات المنتجات الغذائية وأسعارها وتاريخ وصولها وينطبق عليها أحكام حول تسليم وارجاع وابدال البضاعة في حال عدم مطابقتها لمواصفات وشروط العملاء الرئيسيين السبعة.

## ١٢-٥-٣-٢ ملخص الشروط الأساسية لاتفاقيات البيع المبرمة مع العملاء الرئيسيين كما في تاريخ ٣١ مارس ٢٠٢١م

### ١٢-٣-٥-١ اتفاقيات البيع ما بين الشركة والشركة السعودية للتسويق المحدودة - أسواق المزرعة

يعتمد بيع المنتجات الغذائية من الشركة إلى الشركة السعودية للتسويق المحدودة - أسواق المزرعة على تبادل أوامر الشراء من خلال رسائل إلكترونية. وتحدد أوامر الشراء والرسائل الإلكترونية أصناف وكميات المنتجات الغذائية وأسعارها وتاريخ وصولها وينطبق عليها أحكام حول تسليم وارجاع وابدال البضاعة في حال عدم مطابقتها لمواصفات وشروط الشركة السعودية للتسويق المحدودة - أسواق المزرعة.

### ١٢-٣-٥-٢ اتفاقيات البيع ما بين الشركة والشركة الوسطى للخدمات الغذائية المحدودة - البيك

يعتمد بيع المنتجات الغذائية من الشركة إلى الشركة الوسطى للخدمات الغذائية المحدودة - البيك على تبادل أوامر الشراء من خلال رسائل إلكترونية. وتحدد أوامر الشراء والرسائل الإلكترونية أصناف وكميات المنتجات الغذائية وأسعارها وتاريخ وصولها وينطبق عليها أحكام حول تسليم وارجاع وابدال البضاعة في حال عدم مطابقتها لمواصفات وشروط الشركة الوسطى للخدمات الغذائية المحدودة - البيك.

### ١٢-٣-٥-٣ اتفاقيات البيع ما بين الشركة وشركة مطعم بيت الشاورما

يعتمد بيع المنتجات الغذائية من الشركة إلى شركة مطعم بيت الشاورما على تبادل أوامر الشراء من خلال رسائل إلكترونية. وتحدد أوامر الشراء والرسائل الإلكترونية أصناف وكميات المنتجات الغذائية وأسعارها وتاريخ وصولها وينطبق عليها أحكام حول تسليم وارجاع وابدال البضاعة في حال عدم مطابقتها لمواصفات وشروط شركة مطعم بيت الشاورما.

## عقود الإيجار ٤-٥-١٢

توضح الجداول أدناه ملخصاً لأحكام عقود الإيجار التي أبرمتها الشركة فيما يتعلق بفروع الثلجات، ومصنع اللحوم، وفرع (مكتب) المبيعات، والسكن.

### الجدول (١٢-٢١): فروع الثلجات

رقم	اسم الضرع وموقعه	المساحة (بالمتر المربع)	المالك	المستأجر	المدة بالإضافة إلى تاريخ البدء والانتهاء	التجديد	الإيجار	التنازل و/ أو الإيجار من الباطن	تغيير في السيطرة	أحكام الإنهاء
١-	سكاكا	١٤٠٠,٥٠ متر مربع	عبدالله بن عايد منزل العواضة	الشركة (سجل تجاري: ١٠١٠٢٣١٨٢٢)	٥ سنوات هجرية، تبدأ من ١٤٤٢/٠٤/٠١ هـ وتنتهي بتاريخ ١٤٤٧/٠٣/٣٠ هـ.	في حالة قيام المالك بتجديد العقد الإيجار الرئيسي مع أمانة الجوف، فسيتم تجديد هذا العقد تلقائياً ما لم يقدم أي من الطرفين إخطاراً بنيته بعدم التجديد قبل ٣٠ يوماً على الأقل من تاريخ الانتهاء.	تبلغ قيمة الإيجار السنوي ١٠٠,٠٠٠ ريال سعودي. وتبلغ قيمة الإيجار السنوي لأي فترة تجديد ١٢٠,٠٠٠ ريال سعودي.	يقق للمستأجر تأجير كامل المبنى أو جزءاً منه من الباطن لطرف ثالث.	لا ينص عقد الإيجار على إنهاء عقد الإيجار في أي أضرار أو خسائر تكبدها المستأجر.	في حالة خرق المالك لأي حكم من أحكام عقد الإيجار، يحق للمستأجر إنهاء عقد الإيجار وعلى المالك تعويض المستأجر عن أي أضرار أو خسائر تكبدها المستأجر.
						لم يقدم أي من الطرفين إخطاراً بنيته بعدم التجديد قبل ٣٠ يوماً على الأقل من تاريخ الانتهاء.	بزيادة قيمة الإيجار بموجب عقد الإيجار الرئيسي، يكون المستأجر بموجب عقد الإيجار هذا مسؤولاً عن نسبة ٥٠٪ من قيمة الإيجار الإضافية بما لا يتجاوز ١٠,٠٠٠ ريال سعودي.	لا ينص عقد الإيجار على إنهاء عقد الإيجار في أي أضرار أو خسائر تكبدها المستأجر.	يقق للمستأجر تأجير كامل المبنى أو جزءاً منه من الباطن لطرف ثالث.	في حالة خرق المالك لأي حكم من أحكام عقد الإيجار، يحق للمستأجر إنهاء عقد الإيجار وعلى المالك تعويض المستأجر عن أي أضرار أو خسائر تكبدها المستأجر.

رقم	اسم الفرع وموقعه	المساحة (بالمتر المربع)	المالك	المستأجر	المدة بالإضافة إلى تاريخ البدء والانتهاء	التجديد	الإيجار	التنازل و/ أو الإيجار من الباطن	تغيير في السيطرة	أحكام الإنهاء
٢-	السلي (الرياض)	٤٩,٧٢٢ متر مربع	شركة أبناء عبد الله العلي المنجم	الشركة (سجل تجاري: ١٠١٠٢٣١٨٢٢)	٢٠ سنة ميلادية، تبدأ من ٢٠٢٠/٠١/٠١ وتنتهي بتاريخ ٢٠٢٩/١٢/٣١. وللمستأجر فترة سماح من تاريخ توقيع العقد في ١٤٤١/١١/٠١ هـ وحتى تاريخ بدء مدة الإيجار في ١٤٤٢/٠٤/١ هـ.	تجديد تلقائي، ما لم يقدم أي من الطرفين إخطاراً بنيته بعدم التجديد قبل ٣ أشهر على الأقل من تاريخ الانتهاء.	تبلغ قيمة الإيجار السنوي ١,٩٩٠,٠٠٠ ريال سعودي (غير شامل ضريبة القيمة المضافة) يتم مراجعة القيمة الإيجارية السنوية كل ٥ سنوات بموجب مقيم خارجي، وسداد تكلفة المقيم مناصفة بين الطرفين.	لا يجوز التنازل و/ أو الإيجار من الباطن بدون موافقة خطية مسبقة من المالك.	لا ينص عقد الإيجار على أحكام في هذا الصدد.	يجوز للمالك إنهاء عقد الإيجار إذا لم يدفع المستأجر قيمة الإيجار المستحقة بعد ثلاثين (٣٠) يوماً من تلقي إخطار كتابي بذلك، أو في حال خصص المستأجر المبنى أو جزءاً منه دون أخذ موافقة خطية مسبقة من المالك، أو إذا استخدم المبنى لأي نشاط يخالف أنظمة ولوائح المملكة العربية السعودية.
										يجوز للمستأجر إنهاء عقد الإيجار بموجب إخطار خطي إلى المالك، وذلك في حالة خرق المالك لأي من التزاماته بموجب عقد الإيجار وعدم تصحيحه في غضون ٣٠ يوماً من الإخطار المقدم.

المصدر: الشركة

الجدول (١٢-٢٢): مصنع اللحوم

رقم	اسم الفرع وموقعه	المساحة (بالمتر المربع)	المالك	المستأجر	المدة بالإضافة إلى تاريخ البدء والانهاء	التجديد	الإيجار	التنازل و / أو الإيجار من الباطن	تغيير في السيطرة	أحكام الإنهاء
١-	جدة - مصنع اللحوم	٧,٥٢٨ متر مربع	الهيئة السعودية للمدن الصناعية ومناطق التقنية (مدن)	الشركة (رقم السجل التجاري غير مذكور في العقد)	٢٠ سنة هجرية، تبدأ من ١٤٣٩/٠٧/٠٩ هـ وتنتهي بتاريخ ١٤٥٩/٠٧/٠٨ هـ.	لا يوجد شرط تجديد تلقائي - التجديد بالاتفاق المتبادل.	تبلغ قيمة الإيجار السنوي ٣٧,٦٤٠ ريال سعودي.	لا يجوز التنازل و/أو الإيجار من الباطن بدون موافقة خطية مسبقة من المالك.	على الشركة الحصول على موافقة خطية مسبقة من المالك قبل تعديل شهادة السجل التجاري.	يحق للمالك إنهاء عقد الإيجار في حالة خرق المستأجر لالتزاماته بموجب عقد الإيجار، أو عدم تأمين المبنى والمعدات والآلات، أو التنازل عن المبنى أو تأجيره من الباطن دون موافقة خطية من المالك، أو عند بدء المستأجر بإجراءات الإفلاس.
								سوف ينظر المالك فقط في الطلبات الخاصة بأي تعديلات على شهادة السجل التجاري للشركة (بما في ذلك التعديلات المتعلقة بالتغيير في ملكية الشركة) بمجرد أن تبدأ الشركة في الإنتاج وتستمر فيه لمدة عامين (٢) متتاليين، وبمك أن الشركة قد أتمت ومستمرة في الإنتاج لمدة أكثر من عامين فإن الشركة غير مطالبة بالحصول على موافقة خطية من المالك قبل التعديل على شهادة السجل التجاري للشركة (بما في ذلك التعديلات المتعلقة بالتغيير في ملكية الشركة)	لا يحق للمستأجر إنهاء عقد الإيجار في حالة خرق المالك لالتزاماته بموجب عقد الإيجار.	

المصدر: الشركة



الجدول (١٢-٢٣): المكاتب

رقم	اسم الفرع وموقعه	المساحة (بالمتر المربع)	المالك	المستأجر	المدة بالإضافة إلى تاريخ البدء والانتهاؤ	التجديد	الإيجار	التنازل و/أو الإيجار من الباطن	تغيير في السيطرة	أحكام الإنهاء
١-	الرياض (مكتب رقم ١٣)	٧٥ متر مربع	حمود عبدالله الهذلول	الشركة فرع الرياض - (تنظيف مباني) (سجل تجاري: ١٠١٠٤٦٥٤٥٤)	سنة هجرية واحدة، تبدأ من ١٤٤٢/٠٣/١٥هـ وتنتهي بتاريخ ١٤٤٣/٠٣/٢٥هـ.	التجديد تلقائي ما لم يقدم أحد الطرفين إخطاراً بنيته بعدم التجديد قبل ٣٠ يوم على الأقل من تاريخ الانتهاء.	تبلغ قيمة الإيجار السنوي ١٧,٠٠٠ ريال سعودي.	لا يُسمح بالإيجار من الباطن إلا بموافقة خطية مسبقة من المالك.	لا ينص عقد الإيجار على أحكام متعلقة بالتنازل.	يحقق المالك إنهاء عقد الإيجار في حالة خرق المستأجر لالتزاماته بموجب عقد الإيجار وعدم دفعه قيمة الإيجار المستحقة في غضون عشرة أيام من تاريخ الاستحقاق. لا يحق للمستأجر إنهاء العقد في حالة خرق المالك لالتزاماته بموجب عقد الإيجار.
٢-	الرياض - ٣ مكاتب في شارع التخصصي <sup>٢</sup>	مكتب في الدور الأول بمساحة تبلغ ٦٨٦ متر مربع، ومكتبين في الدور الثاني إحداهما بمساحة ٦٢٦ متر مربع والآخر بمساحة ١٨٤ متر مربع. وتبلغ المساحة الإجمالية للمكاتب الثلاثة ١,١٣٧ متر مربع.	شركة أبناء عبدالله العلي المنجم	الشركة (سجل تجاري: ١٠١٠٢٣١٨٢٢)	٥ سنوات ميلادية، تبدأ من ٢٠١٩/٠٨/٠١م وتنتهي بتاريخ ٢٠٢٤/١٢/٣١م.	التجديد تلقائي ما لم يقدم أحد الطرفين إخطاراً بنيته بعدم التجديد (غير شامل ضريبة القيمة المضافة). قبل ٣ أشهر على الأقل من تاريخ الانتهاء.	تبلغ قيمة الإيجار السنوي ٥٢٤,٥٠٠ ريال سعودي (غير شامل ضريبة القيمة المضافة).	لا يجوز التنازل و/أو الإيجار من الباطن إلا بموافقة خطية مسبقة من المالك.	لا ينص عقد الإيجار على أحكام متعلقة بالتنازل.	يجوز للمالك إنهاء عقد الإيجار إذا لم يدفع المستأجر قيمة الإيجار المستحقة في غضون ٣٠ يوماً من تاريخ الاستحقاق، أو خرق المستأجر أيًا من التزاماته، أو توقف المستأجر عن أداء نشاطه في المبنى لمدة شهرين. كما يحق للمستأجر إنهاء عقد الإيجار بموجب إخطار خطي في حال خرق المالك لالتزاماته وعدم تصحيحه ذلك بعد ثلاثين (٣٠) يوماً من استلام إخطار كتابي من المستأجر بذلك.

١ هذا المكتب هو أحد فروع الشركة غير العاملة.

٢ يشترك كلا من المقر الرئيسي للشركة وفرع تلاجة السلي في نفس السجل التجاري.

رقم	اسم الفرع وموقعه	المساحة (بالمتر المربع)	المالك	المستأجر	المدة بالإضافة إلى تاريخ البدء والانتهاء	التجديد	الإيجار	التنازل و/أو الإيجار من الباطن	تغيير في السيطرة	أحكام الإنهاء
٣-	الرياض - مكتب في شارع التخصصي	٦٣ متر مربع	شركة أبناء عبد الله العلي المنجم	الشركة (سجل تجاري): ١٠١٠٢٣١٨٢٢	٢ سنة ميلادية تبدأ من ٢٠٢١/٧/١ حتى ٢٠٢٣/٦/٣٠	التجديد تلقائي ما لم يقدم أحد الطرفين إخطاراً بنيته بعدم التجديد قبل ٣ أشهر على الأقل من تاريخ الانتهاء.	٢٥,٠٠٠ ريال سعودي (غير شامل ضريبة القيمة المضافة).	لا يجوز التنازل و/أو الإيجار من الباطن إلا بموافقة خطية مسبقة من المالك.	لا ينص عقد الإيجار على أحكام في هذا الصدد.	يجوز للمالك إنهاء عقد الإيجار إذا لم يدفع المستأجر قيمة الإيجار المستحقة في غضون ٣٠ يوماً من تاريخ الاستحقاق، أو خرق المستأجر أيًا من التزاماته، أو توقف المستأجر عن أداء نشاطه في المبنى لمدة شهرين.
										كما يحق للمستأجر إنهاء عقد الإيجار بموجب إخطار خطي في حال خرق المالك التزاماته وعدم تصحيحه ذلك بعد ثلاثين (٣٠) يوماً من استلام إخطار كتابي من المستأجر بذلك.

المصدر: الشركة

## الجدول (١٢-٢٤): السكن

رقم	اسم الفرع وموقعه	المساحة (بالمتر المربع)	المالك	المستأجر	المدة بالإضافة إلى تاريخ البدء والانتهاء	التجديد	الإيجار	التنازل و/أو الإيجار من الباطن	تغيير في السيطرة	أحكام الإنهاء
١-	الطائف - السيل الصغير (١٢) وحدة سكنية	غير محددة في العقد	خالد غويلي ساول القنامي	الشركة (فرع الطائف)	٢ سنوات هجرية، تبدأ من ١٤٤١/٠١/١٠ وتنتهي بتاريخ ١٤٤٤/٠١/١٠ هـ.	التجديد تلقائي ما لم يقدم أحد الطرفين إخطاراً بنيته بعدم التجديد قبل ٣٠ يوم على الأقل من تاريخ الانتهاء.	تبلغ قيمة الإيجار السنوي ١٠٠,٠٠٠ ريال سعودي.	لا يجوز الإيجار من الباطن.	لا ينص عقد الإيجار على أحكام في هذا الصدد.	يحق للمالك إنهاء عقد الإيجار في حالة خرق المستأجر لالتزاماته بموجب عقد الإيجار.
										لا يحق للمستأجر إنهاء عقد الإيجار في حالة خرق المالك لالتزاماته بموجب عقد الإيجار.
										لم يتم تحديد فترة زمنية ليصحح المستأجر أي انتهاكات قبل أن يحق للمالك إنهاء عقد الإيجار.

رقم	اسم الضرع وموقعه	المساحة (بالمتر المربع)	المالك	المستأجر	المدة بالإضافة إلى تاريخ البدء والانتها	التجديد	الإيجار	التنازل و/أو الإيجار من الباطن	تغيير في السيطرة	أحكام الإنهاء
٢-	شقة ١١ لموظفي الشركة بحي عتيقة ووادي لبن (الرياض)	غير محدد في العقد	شركة أبناء عبد الله علي المنجم	الشركة (سجل تجاري): ١٠١٠٢٣١٨٢٢	٥ سنوات ميلادية، تبدأ من ٢٠٢٠/٠١/٠١ وتنتهي بتاريخ ٢٠٢٤/١٢/٣١	التجديد تلقائي ما لم يقدم أحد الطرفين إخطاراً بنيته بعدم التجديد قبل ٣ أشهر على الأقل من تاريخ الانتهاء.	تبلغ قيمة الإيجار السنوي ٢٠٩,١٠٠ ريال سعودي لـ ١١ شقة.	لا يجوز التنازل و/أو الإيجار من الباطن إلا بموافقة خطية مسبقة من المالك.	لا ينص عقد الإيجار على أحكام في هذا الصدد.	يجوز للمالك إنهاء عقد الإيجار إذا لم يدفع المستأجر قيمة الإيجار المستحقة خلال ٣٠ يوماً من تاريخ الاستحقاق، وإذا خالف المستأجر أيّاً من التزاماته.
										يحق للمستأجر إنهاء عقد الإيجار بموجب إخطار خطي إذا خالف المالك التزاماته ولم يتم بتصحيح ذلك بعد ثلاثين (٣٠) يوماً من استلام إخطار كتابي من المستأجر بذلك.
٢-	شقتان لموظفي الشركة بحي الربوة (الرياض)	غير محدد في العقد	علي عبد الله علي المنجم	الشركة (سجل تجاري): ١٠١٠٢٣١٨٢٢	٥ سنوات هجرية تبدأ من ١٤٤٢/٠١/٠١ وتنتهي بتاريخ ١٤٤٦/١٢/٣٠	التجديد تلقائي ما لم يقدم أي من الطرفين إخطاراً بنيته بعدم التجديد قبل ٣ أشهر على الأقل من تاريخ الانتهاء.	تبلغ قيمة الإيجار السنوي ٤٦,٦٠٠ ريال سعودي.	لا يجوز التنازل و/أو الإيجار من الباطن إلا بموافقة خطية مسبقة من المالك.	لا ينص عقد الإيجار على أحكام في هذا الصدد.	يجوز للمالك إنهاء عقد الإيجار إذا لم يدفع المستأجر قيمة الإيجار المستحقة خلال ٣٠ يوماً من تاريخ الاستحقاق، وإذا خالف المستأجر أيّاً من التزاماته.
										يحق للمستأجر إنهاء عقد الإيجار بموجب إخطار خطي إذا خالف المالك التزاماته ولم يتم بتصحيح ذلك بعد ثلاثين (٣٠) يوماً من استلام إخطار كتابي من المستأجر بذلك.

رقم	اسم الفرع وموقعه	المساحة (بالمتر المربع)	المالك	المستأجر	المدة بالإضافة إلى تاريخ البدء والانتهاه	التجديد	الإيجار	التنازل و/ أو الإيجار من الباطن	تغيير في السيطرة	أحكام الإنهاء
٤-	الرياض (مبنيين سكنيين)	غير محدد في العقد	ماجد بن ضيف الله بن مثنائي الغربي	الشركة (سجل تجاري): ١٠١٠٢٣١٨٢٢	٥ سنوات هجرية تبدأ من ١٤٣٩/٠٩/١٤هـ وتنتهي بتاريخ ١٤٤٤/٠٩/١٤هـ	التجديد تلقائي ما لم يقدم أحد الطرفين إخطارا بنيته بعدم التجديد قبل ٦ أشهر على الأقل من تاريخ الانتهاء.	تبلغ قيمة الإيجار السنوي ٥٥٠,٠٠٠ ريال سعودي.	لا ينص على أحكام متعلقة بالإيجار من الباطن و/ أو التنازل.	لا ينص عقد الإيجار على المستأجر لالتزاماته بموجب عقد الإيجار وعدم دفع الإيجار المستحق، أو عدم إصلاح أي أضرار في المبنى أو تخزين أي مواد كيميائية أو مواد خطرة في المبنى المؤجر.	يجق للمالك إنهاء عقد الإيجار في حالة خرق المستأجر لالتزاماته بموجب عقد الإيجار.
										لا يحق للمستأجر إنهاء عقد الإيجار متى شاء بعد ٥ سنوات من تاريخ الإيجار.
										لا يحق للمستأجر إنهاء في حالة خرق المالك لالتزاماته بموجب عقد الإيجار.
										لم يتم تحديد فترة زمنية ليصحح المستأجر أي انتهاكات قبل أن يحق للمالك إنهاء عقد الإيجار.

رقم	اسم الضرع وموقعه	المساحة (بالمتر المربع)	المالك	المستأجر	المدة بالإضافة إلى تاريخ البدء والانتها	التجديد	الإيجار	التنازل و/أو الإيجار من الباطن	تغيير في السيطرة	أحكام الإنهاء
5-	خميس مشيط مبنى سكني من 5 شقق سكنية	غير محدد في العقد	عبدالله عوض محمد	الشركة (رقم السجل التجاري غير مذكور في العقد)	سنة هجرية واحدة تبدأ من ١٤٤٢/٥/١٣هـ وتنتهي بتاريخ ١٤٤٣/٥/١٢هـ.	التجديد تلقائي ما لم يقدم أحد الطرفين إخطاراً بنيته عدم التجديد قبل ١٥ يوم على الأقل من تاريخ الانتهاء.	تبلغ قيمة الإيجار السنوي ٦٨,٠٠٠ ريال سعودي.	لا يجوز الإيجار من الباطن إلا بموافقة خطية مسبقة من المالك.	لا ينص عقد الإيجار في حالة خرق المستأجر لالتزاماته بموجب عقد الإيجار.	يحق للمالك إنهاء عقد الإيجار في حالة خرق المالك لالتزاماته بموجب عقد الإيجار.
						سددت الشركة إلى ٣٤,٠٠٠ المؤجر بتاريخ ٢٠٢٠/١٢/١٤ (أي نصف قيمة الإيجار السنوي) وتم تجديد العقد إلى ٢٠٢١/٦/٢٣م. سددت الشركة مبلغ ٣٤,٠٠٠ ريال إلى المؤجر بتاريخ ٢٠٢١-٠٦-١٦م (أي نصف قيمة الإيجار السنوي، وتم التجديد إلى ٢٠٢١-١٢-١٨م.		لا ينص عقد الإيجار على أحكام تتعلق بالتنازل.	لا يتم تحديد فترة زمنية ليصحح المستأجر أي خرق قبل أن يحق للمالك إنهاء عقد الإيجار.	
6-	سكاكا (مبنى سكني واحد)	غير محدد في العقد	محمد احمد درزي الدغمي	الشركة (سجل تجاري: ١٠١٠٢٣١٨٢٢)	٤ سنوات هجرية تبدأ من ١٤٣٩/٥/٢٤هـ وتنتهي بتاريخ ١٤٤٣/٥/٢٥هـ.	التجديد تلقائي ما لم يقدم المالك إخطاراً للمستأجر بنيته بعدم التجديد قبل ٦ أشهر على الأقل من تاريخ الانتهاء.	تبلغ قيمة الإيجار السنوي ٨٠,٠٠٠ ريال سعودي.	لا ينص عقد الإيجار على أحكام في هذا الصدد.	لا ينص عقد الإيجار على أحكام في هذا الصدد.	يحق للمستأجر إنهاء عقد الإيجار في أي وقت بعد مرور عام واحد (١) من بدء مدة الإيجار، بشرط دفع قيمة الإيجار المستحقة عن فترة الإيجار حتى فترة الإنهاء.
7-	سكاكا (١٢ وحدة سكنية)	١٢٠ متر مربع.	محمد عارف منور السرحاني	الشركة (سجل تجاري: ٣٤٠٠١١٩٩٠٧)	٣,٦٥٢ يوماً تبدأ من تاريخ ١٤٤٢/١٠/٠٣هـ وتنتهي بتاريخ ١٤٥٣/١/٢٢هـ.	إذا رغب الطرفان بالتجديد فنتم كتابة عقد جديد يتفق عليه الطرفان.	يبلغ إجمالي قيمة الإيجار ١,٢٩٩,٩٦٠ ريال سعودي.	يحق للمستأجر تأجير الوحدة للغير دون الرجوع للمؤجر.	لا ينص عقد الإيجار على أي حقوق التنازل.	يحق للطرفين فسخ عقد الإيجار في حال أخل الطرف الآخر من التزاماته الناشئة عن عقد الإيجار، بعد أن يتم إنذار الطرف المخل وحيث لم يتم إبداء التزاماته أو إزالة الضرر الناشئ بسببه خلال خمسة عشر (١٥) يوماً.
								لا ينص عقد الإيجار على أي سبب بعد مضي سنتين من بدء مدة العقد.		

المصدر: الشركة

## ٦-١٢ العقارات المملوكة من قبل الشركة

توضح الجداول أدناه ملخصاً عن العقارات المملوكة من قبل الشركة لغرض تشغيل التلاجات، وسكن لإقامة موظفي الشركة.

الجدول (١٢-٢٥): التلاجات

الرقم	اسم الفرع وموقعه	رقم الصك الملكية	تاريخ الصك الملكية	المساحة	المالك
١- جدة		١٧٠	١٦/٠٩/١٤١٠هـ	٧,٢٢١,٥٢ متر مربع	الشركة (سجل تجاري): (١٠١٠٢٣١٨٢٢)
٢- مكة المكرمة		٦٣٦	٢٢/١٠/١٤١٤هـ	٩,٩٩٧,٥ متر مربع	الشركة (سجل تجاري): (١٠١٠٢٣١٨٢٢)
٣- بريدة		٣٥٨/٣٢٢/٤	٢٤/٠٣/١٤٢٢هـ	٨,٩٨٧,٣٢ متر مربع	الشركة (سجل تجاري): (١٠١٠٢٣١٨٢٢)
٤- الدمام		٣٦٢٥٠٨٠١٠٢٢٢	١٣/٠٧/١٤٤٠هـ	١٥,٠٠٧,١١ متر مربع	الشركة (سجل تجاري): (١٠١٠٢٣١٨٢٢)
٥- خميس مشيط		٣٣٠١٠٧٠١١٦٠١	٢٥/٠٣/١٤٢٢هـ	١٥,٨١٧,٨٠ متر مربع	الشركة (سجل تجاري): (١٠١٠٢٣١٨٢٢)
٦- المدينة المنورة		٩٧١٧٠٩٠٠٣٦٦٣	١٠/٠٤/١٤٤٢هـ	٦,٢٥٠ متر مربع	الشركة (سجل تجاري): (١٠١٠٢٣١٨٢٢)
٧- حائل		١١٩/٤/٢	٠٥/٠٦/١٤١٢هـ	٧,٠٥٣,٣٢ متر مربع	الشركة (سجل تجاري): لا ينطبق
٨- الأحساء		٣٤٢١٠٧٠١١٠٣١	٠٨/٠٥/١٤٤٢هـ	١,٥٥٤,٩١ متر مربع	الشركة (سجل تجاري): (١٠١٠٢٣١٨٢٢)
٩- جازان		٢٤٢١٠٤٠٠٩٥٩٨	٠٨/٠٥/١٤٤٢هـ	١,٥٢٠,٤٩ متر مربع	الشركة (سجل تجاري): (١٠١٠٢٣١٨٢٢)
١٠- تبوك		٩٣٠٨٠٣٠١٨٩٨٤	٢٤/٠٤/١٤٤٢هـ	٧,٧٩٧,٨١ متر مربع	الشركة (سجل تجاري): (١٠١٠٢٣١٨٢٢)
		٧٧٢٠١٢٠٠٠٧٨٥	١٦/٠٤/١٤٤٢هـ	١٧,٠٧٥,٠٣ متر مربع	الشركة (سجل تجاري): (١٠١٠٢٣١٨٢٢)
		٩٥٠١١٠٠٠٣٨٨٦	٤/١١/١٤٣٨هـ	٢٤,٠٠٠ متر مربع	الشركة (سجل تجاري): (١٠١٠٢٣١٨٢٢)

المصدر: الشركة

الجدول (١٢-٣١): السكن

الرقم	اسم الفرع وموقعه	رقم الصك الملكية	تاريخ الصك الملكية	المساحة	المالك
١- بريدة		٣٣٠١٠١٠٠٦٤١٤	٠٥/٠٦/١٤٢٨هـ	١,١٩٦,٨٨ متر مربع	الشركة (سجل تجاري): (١٠١٠٢٣١٨٢٢)
٢- جدة		٣٢٠٢١٤٠١٣٨٩٦	٠٩/٠٤/١٤٣٧هـ	٧٨٠,٠١ متر مربع	الشركة (سجل تجاري): (١٠١٠٢٣١٨٢٢)
٣- جدة (سكن الموظفين القديم)		٣٨٥	١١/٠٣/١٤١٨هـ	٢,٥٢٠ متر مربع	الشركة (سجل تجاري): (١٠١٠٢٣١٨٢٢)

المصدر: الشركة

## ٧-١٢ المعاملات والعقود مع الأطراف ذوي العلاقة

يقر أعضاء مجلس إدارة الشركة أن جميع العقود مع الأطراف ذوي العلاقة الموضحة في هذا القسم لا تشمل على أي شروط تفضيلية وأنها قد تمت بشكل نظامي وقانوني وعلى أسس تجارية ملائمة وعادلة. وبإستثناء ما تم ذكره في هذا القسم من هذه النشرة، يقر أعضاء مجلس الإدارة أن الشركة لا ترتبط بأي تعاملات أو اتفاقيات أو علاقات تجارية أو صفقات عقارية مع طرف ذي علاقة بما في ذلك المستشار المالي والمستشار القانوني للطرح.

كما يقر أعضاء مجلس الإدارة على التقيد بالمادة الحادية والسبعين (٧١) والمادة الثانية والسبعين (٧٢) من نظام الشركات وتعليمات المادة السادسة والأربعين (٤٦) من لائحة حوكمة الشركات الصادرة عن الهيئة فيما يتعلق بالاتفاقيات مع الأطراف ذوي العلاقة. وقد تمت موافقة الجمعية العامة على جميع المعاملات والعقود مع الأطراف ذات العلاقة للسنوات المالية المنتهية في ٢٠١٨م و٢٠١٩م و٢٠٢٠م والفترة المنتهية في ٣١ مارس ٢٠٢١م.

وبلغت إجمالي قيمة مشتريات الشركة من الأطراف ذوي العلاقة ١٨٦,٠٥٨,٩٩٥ ريال سعودي، و٥٠٤,٤٣٤,١٣١ ريال سعودي، و٤٧٥,٤٩٣,٣٥٦ و١١٣,٦٩٥,٦٣٦ ريال سعودي ريال سعودي لسنوات المالية المنتهية في ٢٠١٨م و٢٠١٩م و٢٠٢٠م والفترة المنتهية في ٣١ مارس ٢٠٢١م. وبلغت إجمالي مبيعات الشركة إلى الأطراف ذوي العلاقة ٤٨,٥٩٢,٠٧٧ ريال سعودي، و٤٥,٢٩٦,٦٠٦ ريال سعودي، و٥٠,٢٤٧,٩٨٢ ريال سعودي و٢,٦٣١,٨٣٤ ريال سعودي للسنوات المالية المنتهية في ٢٠١٨م و٢٠١٩م و٢٠٢٠م والفترة المنتهية في ٣١ مارس ٢٠٢١م.

كما أنه بلغت إجمالي قيمة إيجارات الشركة من الأطراف ذوي العلاقة ١,٣٢٤,٤٨٢ ريال سعودي، و١,٤٧٩,١٥٣ ريال سعودي، و٢,٧٥٨,٦٨٠ ريال سعودي و٢,٦٠٤,٠٠٠ ريال سعودي لسنوات المالية المنتهية في ٢٠١٨م و٢٠١٩م و٢٠٢٠م والفترة المنتهية في ٣١ مارس ٢٠٢١م. وبلغت قيمة إيجارات الأطراف ذوي العلاقة من الشركة ١,٤١٩,٨٨٦ ريال سعودي، و٣,٢٠٦,٨٢٩ ريال سعودي، و١,٨٥٧,٦٢٨ ريال سعودي و٤٨٧,٧٩٤ ريال سعودي للسنوات المالية المنتهية في ٢٠١٨م و٢٠١٩م و٢٠٢٠م والفترة المنتهية في ٣١ مارس ٢٠٢١م.

بالإضافة إلى ذلك، بلغت قيمة اتفاقية خدمات تقنية المعلومات التي تقدمها الشركة إلى الأطراف ذات العلاقة ٢,٦٨٨,٥٦٢ ريال سعودي، و١,٩١٩,٧٥٠ ريال سعودي، و٢,٣٧٣,٩٩٩ ريال سعودي و٦٤٩,٦٤٧ ريال سعودي لسنوات المالية المنتهية في ٢٠١٨م و٢٠١٩م و٢٠٢٠م والفترة المنتهية في ٣١ مارس ٢٠٢١م. كما بلغ صافي قيمة الخدمات المشتركة التي تقدمها الشركة إلى الأطراف ذوي العلاقة ٢,٢٩٧,٣٥٣ ريال سعودي، و٤,٨٩٥,٢٦٥ ريال سعودي، و٦,٥٣٢,٤٩٠ ريال سعودي و١,٩٤٩,٢٧٣ ريال سعودي لسنوات المالية المنتهية في ٢٠١٨م و٢٠١٩م و٢٠٢٠م والفترة المنتهية في ٣١ مارس ٢٠٢١م. أما بالنسبة لإجمالي قيمة الخدمات المشتركة التي تقدمها الأطراف ذوي العلاقة إلى الشركة فبلغت ٢٥,٩٧٠ ريال سعودي، و٣٣,١٩٥ ريال سعودي، و٢٩,٧٤٢ ريال سعودي و٨,٢٤٨ ريال سعودي لسنوات المالية المنتهية في ٢٠١٨م و٢٠١٩م و٢٠٢٠م والفترة المنتهية في ٣١ مارس ٢٠٢١م، على التوالي.

كما أبرمت الشركة اتفاقية مع شركة الكفاءة العقارية بتاريخ ٢٠٢٠/٠٩/٠٢م لبيع أصول غير مرتبطة بعمليات الشركة بقيمة ١٤,٠٥٣,٨٢٤ ريال سعودي، واتفاقية مع شركة أغذية الحمية بتاريخ ٢٠٢١/٠٤/٠٤م لشراء موجودات ومعدات لتشغيل مصنع اللحوم في جدة بقيمة ٣,٦٥٦,٢٦٨ ريال سعودي.

## ١٢-٧-١ عقود الإيجار مع الأطراف ذوي العلاقة

أبرمت الشركة أربعة (٤) عقود إيجار مع أطراف ذوي علاقة من أصل إجمالي أحد عشر (١١) عقد إيجار، وتبلغ قيمة هذه العقود المبرمة مع الأطراف ذوي العلاقة ٢,٧٨٠,٢٠٠ ريال سعودي (سنوياً)، وهي كالتالي:

- أبرمت الشركة عقد إيجار واحد (١) مع شركة أبناء عبد الله العلي المنجم بشأن أرض فرع ثلاجة السلي بالرياض (للمزيد من المعلومات، يرجى مراجعة الجدول ١٢-٢١ «الثلاجات»).
- أبرمت الشركة عقد إيجار واحد (١) مع شركة أبناء عبد الله علي المنجم لمكاتب المقر الرئيس للشركة (للمزيد من المعلومات، يرجى مراجعة الجدول ١٢-٢٣ «المكاتب»).
- أبرمت الشركة عقد إيجار واحد (١) مع شركة أبناء عبد الله علي المنجم لشقق سكنية تخص موظفي الشركة (للمزيد من المعلومات، يرجى مراجعة الجدول ١٢-٢٤ «السكن»).
- أبرمت الشركة عقد إيجار واحد (١) مع علي عبدالله علي المنجم لشقق سكنية تخص موظفي الشركة (للمزيد من المعلومات، يرجى مراجعة الجدول ١٢-٢٤ «السكن»).
- أبرمت الشركة عقد إيجار واحد (١) مع شركة أبناء عبد الله علي المنجم لمساحة مكتبية (للمزيد من المعلومات، يرجى مراجعة الجدول ١٢-٢٣ «المكاتب»).

وقد تمت موافقة الجمعية العامة على جميع عقود الإيجار مع الأطراف ذات العلاقة في اجتماعها الذي انعقد بتاريخ ١١ مارس ٢٠٢١م، بالإضافة إلى عقد إيجار مكتب مع شركة أبناء عبد الله علي المنجم المبرم بتاريخ ٢٠٢١/٠٧/٠١م الذي تم موافقة الجمعية العامة عليه بتاريخ ٢٢ سبتمبر ٢٠٢١م.

## ١٢-٧-٢ علاقات التوريد التي تمت مع الأطراف ذوي العلاقة

لدى الشركة علاقات توريد مع شركة فرانس بولتري (وهي طرف ذو علاقة) تمثل ٢١.٧٪ و ٢٧.٢٪ و ٢٦.٤٪ و ٢٧.٩٪ من إجمالي حجم مشتريات الشركة للسنوات المالية المنتهية في ٢٠١٨م و٢٠١٩م و٢٠٢٠م والفترة المنتهية في ٣١ مارس ٢٠٢١م، على التوالي. ولم تشمل علاقات التوريد هذه سابقاً عقد موقع أو شروط أساسية، (للمزيد من المعلومات، يرجى مراجعة القسم ١٢-٥) «ملخص الشروط الأساسية للترتيبات المبرمة مع الموردين الرئيسيين غير الخاضعين لعقود توريد موقعة»). وأبرمت الشركة عقد توريد موقع مع شركة فرانس بولتري بتاريخ ١ ديسمبر ٢٠٢٠م (التي تم تعديله بتاريخ ١ يونيو ٢٠٢١م) يتم بموجبه استيراد الشركة لمنتجات الدجاج، (للمزيد من المعلومات، يرجى مراجعة الجدول ١٢-٢٠) «عقد التوريد ما بين شركة فرانس بولتري والشركة».

كما أنه لدى الشركة علاقات توريد وجبات لموظفي الشركة مع شركة أغذية الحمية وشركة الخليج للتموين وشركة الزاد السعودية وشركة بيت الشواية ولم تشمل علاقات التوريد هذه سابقاً إلى عقد موقع أو شروط أساسية. وأبرمت الشركة اتفاقية توريد وجبات لموظفي الشركة مع شركة أغذية الحمية بتاريخ ٢٠٢١/٠٣/٠٢م واتفاقية توريد وجبات لموظفي الشركة مع شركة الخليج للتموين بتاريخ ٢٠٢١/٠٢/٢٢م واتفاقية توريد وجبات لموظفي الشركة مع شركة الزاد السعودية بتاريخ ٢٠٢١/٠٢/٢٢م واتفاقية توريد وجبات لموظفي الشركة مع شركة بيت الشواية بتاريخ ٢٠٢١/٠٣/٠٣م.

بالإضافة إلى ذلك تقوم الشركة بشراء مشتريات بغرض البيع من مصنع شركة أغذية الحمية للوجبات الغذائية الجاهزة المجمدة ولم تشمل المشتريات هذه سابقاً عقد موقع أو شروط أساسية. وأبرمت الشركة اتفاقية شراء بغرض البيع مع مصنع شركة أغذية الحمية للوجبات الغذائية الجاهزة المجمدة بتاريخ ٢٠٢١/٠٣/٠٢م.

بالإضافة إلى ذلك، أبرمت الشركة عقد توريد وتركيب صناديق معزولة ومبردة مع شركة بريدة للتجارة والتبريد (وهي طرف ذو علاقة) بتاريخ ١٧ أغسطس ٢٠٢٠م بمبلغ إجمالي قدره مليون ومائة واثنان وسبعون ألف وثمانمائة وثمانون (١,١٧٢,٨٨٠) ريال سعودي. وينص هذا العقد على الأحكام والشروط التي ستوفر شركة بريدة للتجارة والتبريد بموجبها خدمات توريد وتركيب صناديق معزولة ومبردة على عدد من المركبات التابعة للشركة التي يتفق الطرفان عليها في هذه الاتفاقيات. وتبرم الشركة عدد من هذه العقود عندما تحتاج تنفيذ هذه الخدمات لمركباتها وتشمل العقود ضمان مدة خمس سنوات على هذه الصناديق عدا مسببات الكسر والحوادث.

وقد تمت موافقة الجمعية العامة على جميع معاملات وعقود التوريد مع الأطراف ذات العلاقة في اجتماعها الذي انعقد بتاريخ ١١ مارس ٢٠٢١م.

### ٣-٧-١٢ اتفاقيات البيع المبرمة مع الأطراف ذوي العلاقة

كما قامت الشركة بإبرام اتفاقيات بيع مع خمسة عملاء وهم أطراف ذوي العلاقة ولا تخضع هذه الاتفاقيات لعقود موقعة ولا تشمل شروط أساسية، حيث تقوم هذه الاتفاقيات على اتفاقية فتح حساب وأوامر الشراء، (للمزيد من المعلومات، يرجى مراجعة القسم ١٢-٥-٣) (ملخص الشروط الأساسية للاتفاقيات المبرمة مع العملاء الرئيسيين)). ويبلغ إجمالي قيمة اتفاقيات البيع المبرمة مع الأطراف ذي العلاقة الخمسة ٤٨,٥٩٢,٠٧٧ ريال سعودي و٤٥,٢٩٦,٦٠٦ ريال سعودي و٥٠,٢٤٧,٩٨٢ ريال سعودي و١٢,٦٧٤,٢٧٦ ريال سعودي للسنوات المالية ٢٠١٨م و٢٠١٩م و٢٠٢٠م والفترة المنتهية في ٣١ مارس ٢٠٢١م.

وتكون اتفاقيات البيع هذه مع العملاء الخمسة التاليين:

- شركة بيت الشواية
- شركة الخليج للتموين
- شركة ذاتي المحدودة
- شركة الزاد السعودية
- شركة مركز أغذية الحمية

يعتمد بيع المنتجات الغذائية من الشركة إلى العملاء أعلاه على تبادل أوامر الشراء من خلال رسائل إلكترونية. وتحدد أوامر الشراء والرسائل الإلكترونية أصناف وكميات المنتجات الغذائية وأسعارها وتاريخ وصولها وتطبيق عليها أحكام حول تسليم وارجاع وإبدال البضاعة في حال عدم مطابقتها لمواصفات وشروط العملاء أعلاه. وتكون فترة الائتمان ما بين ٢١ إلى ٤٥ يوماً طبقاً لاتفاقية فتح الحساب مع العملاء أعلاه.

وقد تمت موافقة الجمعية العامة على جميع اتفاقيات البيع مع الأطراف ذات العلاقة في اجتماعها الذي انعقد بتاريخ ١١ مارس ٢٠٢١م.

### ٤-٧-١٢ الاتفاقيات الأخرى المبرمة مع الأطراف ذوي علاقة

#### ١-٤-٧-١٢ اتفاقية خدمات تقنية المعلومات ما بين الشركة وشركة أبناء عبد الله العلي المنجم

تنص اتفاقية خدمات تقنية المعلومات المبرمة بتاريخ ٢٨ أكتوبر ٢٠٢٠م على الأحكام والشروط التي ستوفر الشركة بموجبها خدمات تقنية المعلومات إلى شركة أبناء عبد الله علي المنجم وشركائها التابعة (التي تشمل الأطراف ذوي العلاقة). ومدة اتفاقية خدمات تقنية المعلومات تنتهي في ٣١ ديسمبر ٢٠٢٠م وتجدد تلقائياً لمدة سنتين ما لم يخطر أي طرف بخلاف ذلك قبل شهرين من انقضاء مدة الاتفاقية، علماً بأنه تم تجديد الاتفاقية لمدة سنتين بداية من ٠١ يناير ٢٠٢١م.

وقد تمت موافقة الجمعية العامة على اتفاقية خدمات تقنية المعلومات المبرمة بتاريخ ٢٨ أكتوبر ٢٠٢٠م في اجتماعها الذي انعقد بتاريخ ١١ مارس ٢٠٢١م.

#### ٢-٤-٧-١٢ اتفاقية الخدمات المشتركة

كانت الشركة تقدم خدمات مشتركة لعدد من الأطراف ذوي العلاقة ولم تكن هذه الترتيبات مبنية على عقود موقعة. من أجل توثيق العلاقة وتوضيح الخدمات المشتركة، أبرمت الشركة اتفاقية خدمات مشتركة («اتفاقية الخدمات المشتركة») بتاريخ ١٠ نوفمبر ٢٠٢٠م مع شركة أبناء عبد الله العلي المنجم، والتي هي طرف ذو علاقة (وذلك لامتلاك شركة أبناء عبد الله علي المنجم ملكية في الشركة).

وتنص اتفاقية الخدمات المشتركة على الأحكام والشروط التي ستوفر الشركة بموجبها بعض الخدمات اللوجستية والدعم للشركات التابعة لشركة أبناء عبد الله علي المنجم وهي (١) شركة بيت الشواية و(٢) شركة الزاد السعودية و(٣) شركة مركز أغذية الحمية (تشمل مصنع سدير للمجمدات بصفته فرع لها) (٤) شركة بريدة للتجارة والتبريد و(٥) شركة الخليج للتموين و(٦) مصنع أغذية الخليج للتموين (كاكو) و(٧) شركة الأعمدة للمقاولات و(٨) شركة ذاتي المحدودة، والتي تتعلق بالمبنى المشترك بين الشركة والأطراف ذوي العلاقة والمواقع المملوكة أو المؤجرة للشركة في المملكة.

تتلقى الشركة رسوماً مقابل كل من الخدمات بموجب اتفاقية الخدمات المشتركة، وتحسب الرسوم بالتكلفة كما هو موضح في الاتفاقية.

ومدة اتفاقية الخدمات المشتركة سنة بدأت من ١ يناير ٢٠٢٠م وتجدد تلقائياً لمدة ماثلة ما لم يخطر أي طرف بخلاف ذلك قبل شهر من انقضاء مدة الاتفاقية، علماً بأنه تم تجديد الاتفاقية لمدة سنة بداية من ١ يناير ٢٠٢١م.

وكما في تاريخ هذه النشرة، تعد اتفاقية الخدمات المشتركة المبرمة قائمة على أسس تجارية بحتة.



بالإضافة إلى ذلك، تقوم شركة أبناء عبد الله العلي المنجم بتقديم خدمات استقبال اتصالات العملاء والموردين إلى الشركة ولم تشمل هذه الخدمات سابقاً عقد موقع أو شروط أساسية. أبرمت الشركة اتفاقية خدمات مركز الاتصال مع شركة أبناء عبد الله العلي المنجم بتاريخ ٢٤/٠٢/٢٠٢١م.

وقد تمت موافقة الجمعية العامة على اتفاقية الخدمات المشتركة المبرمة بتاريخ ١٠ نوفمبر ٢٠٢٠م في اجتماعها الذي انعقد بتاريخ ١١ مارس ٢٠٢١م.

### ٣-٤-٧-١٢ اتفاقية التعويض الضريبية

كانت الشركة عضو في مجموعة الزكاة ومجموعة ضريبة القيمة المضافة الخاصة بشركة أبناء عبد الله العلي المنجم (المساهم الكبير). ونظراً إلى الطرح قررت الشركة أن تنفي عضويتها في المجموعتين أعلاه. وأبرمت شركة أبناء عبد الله العلي المنجم لصالح الشركة خطاب تعهد بتقديم تعويض ضريبي («خطاب التعويض الضريبي») بتاريخ ٦ ديسمبر ٢٠٢٠م. (للمزيد من المعلومات يرجى مراجعة القسم ٢-٢-٨ «المخاطر المتعلقة بالزكاة والدخل»).

وينص خطاب التعويض الضريبي على تعهدات من شركة أبناء عبد الله العلي المنجم لتعويض الشركة ودرء الضرر عنها في مواجهة أي التزام زكاة أو ضريبة قيمة مضافة أو أي شكل آخر من أشكال الضريبة ويشمل ذلك أية فوائد أو غرامات بشأن الشركة إلى ما قبل سنة ٢٠٢١م.

وتشمل التعهدات شريطة أن يكون الالتزام الضريبي مفروضاً أو مقدراً على الشركة أو أن يكون قد ترتب بموجب النظام في المملكة أو أن يكون متصلاً بأية فترة زمنية قبل أن تنفي الشركة عضويتها في العضويات المذكورة أعلاه.

وقد تمت موافقة الجمعية العامة على خطاب التعويض الضريبي المبرمة بتاريخ ٦ ديسمبر ٢٠٢٠م في اجتماعها الذي انعقد بتاريخ ١١ مارس ٢٠٢١م.

### ٤-٤-٧-١٢ اتفاقيات بيع وشراء أصول وموجودات ومعدات

أبرمت الشركة إتفاقية مع شركة الكفاءة العقارية بتاريخ ٠٢/٠٩/٢٠٢٠م لبيع أصول غير مرتبطة بعمليات الشركة بقيمة ١٤,٠٥٣,٨٣٤ ريال سعودي. وتم موافقة الجمعية العامة على هذه الاتفاقية في اجتماعها الذي انعقد بتاريخ ٢٠ يونيو ٢٠٢١م.

أبرمت الشركة اتفاقية مع شركة مركز أغذية العمية بتاريخ ٠٤/٠٤/٢٠٢١م لشراء موجودات ومعدات لتشغيل مصنع اللحوم في جدة بقيمة ٣,٦٥٦,٢٦٨ ريال سعودي. وتمت موافقة الجمعية العامة على هذه الاتفاقية في اجتماعها الذي انعقد بتاريخ ٢٢ سبتمبر ٢٠٢١م.

## ٨-١٢ التسهيلات الائتمانية والقروض

الجدول (١٢-٢٧): تسهيلات بين كل من البنك السعودي البريطاني والشركة مؤرخة في ٧ يناير ٢٠٢١م بقيمة إجمالية قدرها ١٨٠,٠٠٠,٠٠٠ ريال سعودي.

نوع التسهيل / الغرض / المبلغ	التسهيلات المشتركة:
	<ul style="list-style-type: none"> <li>تمويل مرابحة / التورق بالمعادن</li> <li>تمويل الاعتمادات المستندية بالمرابحة</li> </ul>
	<p>حد التسهيلات المشتركة: ١٨٠,٠٠٠,٠٠٠ ريال سعودي.</p> <p>تمويل مرابحة / التورق بالمعادن:</p> <ul style="list-style-type: none"> <li>حد التسهيل: ١٠٠,٠٠٠,٠٠٠ ريال سعودي.</li> <li>الغرض: لمتطلبات رأس المال العامل.</li> <li>هامش الربح: سايبور + ١٪ سنوياً.</li> </ul> <p>تمويل الاعتمادات المستندية بالمرابحة:</p> <ul style="list-style-type: none"> <li>حد التسهيلات: ١٨٠,٠٠٠,٠٠٠ ريال سعودي.</li> </ul>
	<ul style="list-style-type: none"> <li>الغرض: تمويل الاستيراد بموجب الاعتمادات المستندية، كمبيالات التحصيل الواردة.</li> <li>مصاريف فتح الاعتماد: تعرفه مؤسسة النقد العربي السعودي.</li> </ul>
الالتزامات القائمة	٤٠ مليون ريال سعودي كما في ٣١ مارس ٢٠٢١م.
المدة	تنتهي المدة في تاريخ ٣٠ سبتمبر ٢٠٢١م.
الكفالات	تم ضمان التسهيلات بواسطة ضمان/كفالة شركة من شركة أبناء عبد الله العلي المنجم (المساهم الكبير) بمبلغ ٢٠٣,٧٥٠,٠٠٠ ريال سعودي بتاريخ ٢٠ ديسمبر ٢٠١٨م، وتم التوقيع على سند لأمر بمبلغ ١٨٠,٠٠٠,٠٠٠ ريال سعودي من قبل الشركة وقد تم ضمان ذلك السند من قبل شركة أبناء عبد الله العلي المنجم (المساهم الكبير) بتاريخ ٧ يناير ٢٠٢١م. وسوف يطلب المساهم الكبير من البنك استبعاد هذه الضمانات بعد الطرح.

المصدر: الشركة

الجدول (١٢-٢٨): تسهيلات بين كل من البنك السعودي البريطاني والشركة مؤرخة في ٨ يونيو ٢٠٢١م بقيمة إجمالية قدرها ٢٠,٠٠٠,٠٠٠ ريال سعودي.

تسهيل الذمم الدائنة للفواتير	
نوع التسهيل / الغرض / المبلغ	<ul style="list-style-type: none"> <li>حد التسهيل: ٢٠,٠٠٠,٠٠٠ ريال سعودي</li> <li>الغرض: شراء الفواتير المعتمدة لتمويل فواتير الموردين المعتمدين الموافق عليها من قبل المشتري</li> <li>هامش الربح: لايبور / سايبور + ٠,٧٥٪ سنوياً</li> <li>أقصى أجل للفاتورة: ١٨٠ يوماً</li> </ul>
الالتزامات القائمة	ليست هنالك أي التزامات قائمة كما في ٣١ مارس ٢٠٢١م.
المدة	تنتهي المدة في تاريخ ٣٠ سبتمبر ٢٠٢١م.
الكفالات	تم ضمان التسهيلات بواسطة ضمان/كفالة شركة من شركة أبناء عبدالله العلي المنجم (المساهم الكبير) بمبلغ ٢٠,٠٠٠,٠٠٠ ريال سعودي بتاريخ ٨ يونيو ٢٠٢١م، وتم التوقيع على سند لأمر بمبلغ ٢٠,٠٠٠,٠٠٠ ريال سعودي من قبل الشركة بتاريخ ٨ يونيو ٢٠٢١م وقد تم ضمان ذلك السند من قبل شركة أبناء عبدالله العلي المنجم بتاريخ ٨ يونيو ٢٠٢١م. وسوف يطلب المساهم الكبير من البنك استبعاد هذه الضمانات بعد الطرح.

المصدر: الشركة

الجدول (١٢-٢٩): تسهيلات بين كل من البنك السعودي الفرنسي والشركة مؤرخة في ٢٣ نوفمبر ٢٠٢٠م بقيمة إجمالية قدرها ٢٢,٠٠٠,٠٠٠ ريال سعودي.

تسهيلات وتمويل لأغراض متعددة:	
نوع التسهيل / الغرض / المبلغ	<ul style="list-style-type: none"> <li>الغرض: اصدار الاعتمادات المستندية للاستيراد والضمانات للمناقصات، وخطابات الدفع المقدم، و/أو خطابات ضمان الأداء وتمويل شراء وبيع السلع (التورق)، و/أو تسهيلات ضمانات الدفع.</li> <li>التسهيلات ١,١</li> <li>حد التسهيلات: ٢٢٠,٠٠٠,٠٠٠ ريال سعودي.</li> <li>نوع التسهيلات: تورق.</li> <li>هامش الربح: سايبور + ١٪ سنوياً.</li> <li>التسهيلات ١,٢</li> <li>حد التسهيلات الثانوي: ١٣٠,٠٠٠,٠٠٠ ريال سعودي.</li> <li>نوع التسهيلات: خطابات اعتماد متعددة للاستيراد.</li> <li>السعر: حسب التعرفة.</li> <li>التسهيلات ١,٣</li> <li>حد التسهيلات: ١٠,٠٠٠,٠٠٠ ريال سعودي.</li> <li>نوع التسهيلات: ضمانات أداء وضمانات دفع متعددة.</li> <li>السعر: حسب التعرفة.</li> </ul>
المدة	تنتهي المدة في تاريخ ٣١ أكتوبر ٢٠٢١م.
الالتزامات القائمة	١٠ مليون ريال سعودي كما في ٣١ مارس ٢٠٢١م.
الكفالات	تم ضمان التسهيلات بواسطة ضمان/كفالة شركة من شركة أبناء عبدالله العلي المنجم بمبلغ ٢٢٠,٠٠٠,٠٠٠ ريال سعودي بتاريخ ٢٣ نوفمبر ٢٠٢٠م، وتم التوقيع على سند لأمر بمبلغ ٢٢٠,٠٠٠,٠٠٠ ريال سعودي من قبل الشركة بتاريخ ٢٣ نوفمبر ٢٠٢٠م. وسوف يطلب المساهم الكبير من البنك استبعاد هذه الضمانات بعد الطرح.

المصدر: الشركة

الجدول (١٢-٣٠): تسهيلات بين كل من البنك الأهلي السعودي (مجموعة سامبا المالية سابقاً) والشركة مؤرخة في ١٣ ديسمبر ٢٠٢٠م بقيمة إجمالية قدرها ٤٦٠,٠٠٠,٠٠٠ ريال سعودي.

<p><b>التسهيل ١:</b></p> <ul style="list-style-type: none"> <li>• نوع التسهيل: خطاب اعتماد.</li> <li>• الغرض: اصدار خطابات اعتماد.</li> <li>• المبلغ: ١٥٠,٠٠٠,٠٠٠ ريال سعودي.</li> <li>• المدة والسعر:</li> <li>- النوع: فتح خطاب اعتماد. المدة: ٣٦٠ يوم. السعر: معدل ساما.</li> <li>- النوع: قبول فتح خطاب اعتماد. المدة: ١٨٠ يوم. السعر: معدل ساما.</li> <li>- النوع: خطاب اعتماد مقبول/مستخدم. المدة: ١٨٠ يوم. السعر: ١٪ سنوياً.</li> <li>- النوع: تعهد بنكي. المدة: ٣٦٠ يوم. السعر: ١٪ سنوياً.</li> </ul>	
<p><b>التسهيل ٢:</b></p> <ul style="list-style-type: none"> <li>• نوع التسهيل: خطاب ضمان / عام.</li> <li>• الغرض: اصدار خطابات ضمان للمناقصات، خطاب ضمان أداء، وضمان الدفع المقدم، وضمان الدفع.</li> <li>• المبلغ: ١٠,٠٠٠,٠٠٠ ريال سعودي.</li> <li>• المدة والسعر:</li> <li>- النوع: خطاب ضمان للمناقصات. المدة: ٣٦٥ يوم. السعر: معدل ساما.</li> <li>- النوع: خطاب ضمان الدفع المقدم. المدة: ١,٠٩٥ يوم. السعر: معدل ساما.</li> <li>- النوع: خطاب ضمان الأداء. المدة: ١,٨٢٥ يوم. السعر: معدل ساما.</li> <li>- النوع: خطاب ضمان الدفع. المدة: ١,٨٢٥ يوم. السعر: ١٪ سنوياً.</li> </ul>	<p>نوع التسهيل / الغرض / المبلغ</p>
<p><b>التسهيل ٣:</b></p> <ul style="list-style-type: none"> <li>• نوع التسهيل: تمويل مرابحة مباشر للعميل.</li> <li>• الغرض: قروض رأس مال عامل قصيرة الأجل.</li> <li>• المبلغ: ٣٠٠,٠٠٠,٠٠٠ ريال سعودي</li> <li>• المدة: ٣٦٥ يوم.</li> <li>• السعر: سايبور + ١٪ سنوياً.</li> </ul>	
<p>٨١ مليون ريال سعودي كما في ٣١ مارس ٢٠٢١م.</p>	<p>الالتزامات القائمة</p>
<p>تنتهي المدة في تاريخ ٣٠ نوفمبر ٢٠٢١م.</p>	<p>المدة</p>
<p>تم ضمان التسهيلات بواسطة ضمان/كفالة شركة من شركة أبناء عبد الله العلي المنجم بمبلغ ٤٦٠,٠٠٠,٠٠٠ ريال سعودي بتاريخ ١٣ ديسمبر ٢٠٢٠م. وتم التوقيع على سند لأمر بمبلغ ٤٦٠,٠٠٠,٠٠٠ ريال سعودي من قبل الشركة وقد تم ضمان ذلك السند من قبل شركة أبناء عبد الله العلي المنجم بتاريخ ١٤ ديسمبر ٢٠٢٠م. وسوف يطلب المساهم الكبير من البنك استبعاد هذه الضمانات بعد الطرح.</p>	<p>الكفالات</p>

المصدر: الشركة

## ٩-١٢ التأمين

تحتفظ الشركة بوثائق تأمين تغطي مختلف أنواع المخاطر التي قد تتعرض لها. ويوضح الجدول التالي التفاصيل الرئيسية لوثائق التأمين التي تحتفظ بها الشركة:

### الجدول (١٢-٣١): تفاصيل وثائق التأمين

النوع	شركة التأمين	رقم الوثيقة	نطاق فترة التغطية	مبلغ التغطية (ريال سعودي)	نوع التغطية
وثيقة تأمين على الممتلكات	الشركة العربية السعودية للتأمين التعاوني	P/102/24/1003/2021/101/6	من ٢٠٢١/٠١/٠١ إلى ٢٠٢١/١٢/٣١	٥٤٥,٤٥٠,٠٠٠ ر.س.	المباني ومحتوياتها، بما في ذلك الآلات والتجهيزات وكذلك مخزون البضائع وما إلى ذلك.
وثيقة تأمين على المركبات (الشاحنات)	الشركة العربية السعودية للتأمين التعاوني	P/102/24/521/2021/501/211	من ٢٠٢١/٠٤/١٧ إلى ٢٠٢٢/٠٤/١٦	١٠,٠٠٠,٠٠٠ ر.س.	فقد أو تلف المركبة المؤمن عليها، والمسؤولية تجاه الغير.
وثيقة تأمين على المركبات (سيارات السيدان)	الشركة العربية السعودية للتأمين التعاوني	P/102/24/5021/2020/501/286	من ٢٠٢١/٠٧/٠١ إلى ٢٠٢٢/٠٦/٣٠	١٠,٠٠٠,٠٠٠ ر.س.	فقد أو تلف المركبة المؤمن عليها، والمسؤولية تجاه الغير.
وثيقة تأمين على النقل البري	الشركة العربية السعودية للتأمين التعاوني	P/102/24/6001/2021/617/2	من ٢٠٢١/٠١/٠١ إلى ٢٠٢١/١٢/٣١	٤٠٠,٠٠٠ ر.س. لكل سفينة / نقل / شحنة نقلها.	جميع مخاطر فقد أو تلف البضائع أثناء نقلها.
وثيقة تأمين على النقل البحري	الشركة العربية السعودية للتأمين التعاوني	P/102/24/6001/2021/606/E-156	من ٢٠٢١/٠٥/١٥ إلى ٢٠٢٢/٠٥/١٤	١,٥٠٠,٠٠٠,٠٠٠ ر.س.	فقد أو تلف الأطقم المجمدة والمبردة والجافة بحراً وجواً.
وثيقة تأمين على الأموال (المبالغ النقدية المودعة في الخزينة)	الشركة العربية السعودية للتأمين التعاوني	P/102/24/2021/2021/201/1	من ٢٠٢١/٠١/٠١ إلى ٢٠٢١/١٢/٣١	٢٤,٤٠٠,٠٠٠ ر.س.	المبالغ النقدية المودعة في الخزينة موصدة أو غرفة منبوعة في مباني الشركة.
وثيقة تأمين على الأموال (الحوالات النقدية)	الشركة العربية السعودية للتأمين التعاوني	P102/24/2021/2021/201/18	من ٢٠٢١/٠٢/١٠ إلى ٢٠٢٢/٠٢/٠٩	١٠٠,٠٠٠,٠٠٠ ر.س.	المبالغ النقدية المحولة بين مباني الشركة والبنك.
وثيقة تأمين ضد خيانة الأمانة (مندوبي المبيعات)	الشركة العربية السعودية للتأمين التعاوني	P/102/24/2022/2021/201/15	من ٢٠٢١/٠٢/١٠ إلى ٢٠٢٢/٠٢/٠٩	١٨,٤٨٥,٠٠٠ ر.س.	تغطية ضد خيانة الموظفين للأمانة.
وثيقة تأمين ضد خيانة الأمانة (أمراء الصناديق)	الشركة العربية السعودية للتأمين التعاوني	P/102/24/2022/2021/201/2	من ٢٠٢١/٠١/٠١ إلى ٢٠٢١/١٢/٣١	٧,١١٠,٠٠٠ ر.س.	تغطية ضد خيانة الموظفين للأمانة.
وثيقة تأمين صحية تعاونية إلزامية - التأمين الصحي الجماعي	شركة ملاذ للتأمين التعاوني	9003081	من ٢٠٢١/٠١/٠١ إلى ٢٠٢١/١٢/٣١	٥٠٠,٠٠٠ ر.س. عن كل شخص خلال السنة التأمينية (الحد الأقصى الإجمالي)	تغطية طبية إلزامية للموظفين في الشركة.

المصدر: الشركة









## ١٠-١٢ الملكية الفكرية

### ١-١٠-١٢ العلامات التجارية

سجلت الشركة عدداً من العلامات التجارية لدى إدارة العلامات التجارية بوزارة التجارة. وتعتمد الشركة على هذه العلامات التجارية في أعمالها، وكما في تاريخ هذه النشرة، تعتمد الشركة على هذه العلامات التجارية في نجاح أعمالها ودعم وضعها التنافسي في السوق، لذا فإن عدم مقدرة الشركة على حماية علاماتها التجارية قد يؤثر بشكل سلبي وجوهري على مقدرة الشركة على استعمالها مما قد يؤثر على سير أعمالهم ونتائج عمليات الشركة. (للمزيد من المعلومات، يرجى مراجعة القسم ١-٢-١٤ «المخاطر المتعلقة بحماية الشركة لعلاماتها التجارية»).

ويوضح الجدول التالي التفاصيل الرئيسية لجميع العلامات التجارية المسجلة التابعة للشركة في المملكة العربية السعودية. وتستخدم الشركة حالياً عدد من هذه العلامات التجارية، ويتم التخطيط لاستخدام البعض منها في المستقبل.

#### الجدول (١٢-٣): تفاصيل العلامات التجارية المسجلة

مكان التسجيل	رقم العلامة التجارية	تاريخ نهاية الحماية (هجري)	فئة العلامة	العلامة التجارية
المملكة العربية السعودية	١٤٤٢٠٢١٣٤٢	١٤٥٢/٠٧/٠٨ هـ (الموافق ٢٠٣٠/١١/٠٤ م)	٤٣	
المملكة العربية السعودية	١٤٣٨٠٠٦٢٠٢	١٤٤٨/٠٣/١٢ هـ (الموافق ٢٠٢٦/٠٨/٢٥ م)	٢٩	
المملكة العربية السعودية	١٤٣٨٠٠٦١٩٩	١٤٤٨/٠٣/١٢ هـ (الموافق ٢٠٢٦/٠٨/٢٥ م)	٣١	
المملكة العربية السعودية	١٤٣٨٠٠٦١٩٦	١٤٤٨/٠٣/١٢ هـ (الموافق ٢٠٢٦/٠٨/٢٥ م)	٣٢	
المملكة العربية السعودية	١٤٣٨٠٠٦٢٠٠	١٤٤٨/٠٣/١٢ هـ (الموافق ٢٠٢٦/٠٨/٢٥ م)	٣٠	
المملكة العربية السعودية	١٤٣٣٠٢٠٥٢	١٤٤٣/٠٢/١٢ هـ (الموافق ٢٠٢١/٠٩/١٩ م)	٢٩	
المملكة العربية السعودية	١٤٣٨٠٠٦٣١٧	١٤٤٨/٠٣/١٣ هـ (الموافق ٢٠٢٦/٠٨/٢٥ م)	٣١	
المملكة العربية السعودية	١٤٢٩١٠٣٠١	١٤٤٩/٠٩/١٦ هـ (الموافق ٢٠٢٨/٠٢/١٢ م)	٣٢	
المملكة العربية السعودية	١٤٢٩١٠٣٠٢	١٤٤٩/٠٩/١٦ هـ (الموافق ٢٠٢٨/٠٢/١٢ م)	٣٠	

مكان التسجيل	رقم العلامة التجارية	تاريخ نهاية الحماية (هجري)	فئة العلامة	العلامة التجارية
المملكة العربية السعودية	١٤٢٩١٠٣٠٣	١٤٤٩/٠٩/١٦ هـ (الموافق ٢٠٢٨/٠٢/١٢ م)	٢٩	
المملكة العربية السعودية	١٤٢٩١٠٣٠٤	١٤٤٩/٠٩/١٦ هـ (الموافق ٢٠٢٨/٠٢/١٢ م)	٣١	
المملكة العربية السعودية	١٤٠٩/٤٧	١٤٤٣/٠٥/٠٢ هـ (الموافق ٢٠٢١/١٢/٠٦ م)	٢٩	
المملكة العربية السعودية	١٥٣٧/٩١	١٤٤٣/٠٦/٠٦ هـ (الموافق ٢٠٢٢/٠١/٠٩ م)	٢٩	
المملكة العربية السعودية	١٤٣٤١٤٤٦٥	١٤٤٤/١١/٢٥ هـ (الموافق ٢٠٢٣/٠٦/١٤ م)	٢٩	

## ٢-١٠-١٢ حقوق الملكية الفكرية الأخرى

سجلت الشركة نطاق إنترنت باسمها. ويوضح الجدول التالي تفاصيل نطاق الإنترنت المسجل باسم الشركة:

الجدول (١٢-٣٣): تفاصيل اسم نطاق الإنترنت

اسم نطاق الإنترنت	تاريخ الانتهاء
almunajemfoods.com	٢٠٢٢/٠٢/١٧ م

## ١١-١٢ التقاضي

ليست هناك أي نزاعات قضائية أو قضايا أو شكاوى فعلية أو محتملة أو إجراءات تحقيق قائمة من الممكن أن يكون لها، مجتمعة أو منفردة، تأثير جوهري على الشركة، كما لم يصل إلى علم الشركة وجود أي نزاعات قضائية جوهريّة منظورة حالياً أو محتملة أو حقائق يمكن أن ينشأ عنها، مجتمعة أو منفردة، تأثير جوهري على الشركة.

## ١٢-١٢ ملخص النظام الأساسي

تمت موافقة الجمعية العامة على آخر تعديل على النظام الأساسي في اجتماعها الذي انعقد بتاريخ ٢٢ سبتمبر ٢٠٢١م، كما يلي.

### ١-١٢-١٢ اسم الشركة

اسم الشركة «شركة المنجم للأغذية» شركة مساهمة سعودية مغلقة.

### ٢-١٢-١٢ أغراض الشركة

تقوم الشركة بمزاولة وتنفيذ الأغراض التالية:

- بيع الأغذية والمشروبات بالجملة.
- بيع الأغذية بالتجزئة في المتاجر المتخصصة.
- البيع بالتجزئة في المتاجر غير المتخصصة التي تبيع الأطعمة والمشروبات أساساً.
- البيع بالتجزئة عن طريق بيوت تنفيذ طلبات الشراء بالبريد أو عن طريق الإنترنت.
- البيع بالجملة نظير رسم أو على أساس عقد.
- بيع البضائع الجديدة الأخرى بالتجزئة في متاجر متخصصة.
- تجارة المواد الخام الزراعية والحيوانات الحية بالجملة.
- تجهيز وحفظ اللحوم.
- تجهيز وحفظ السمك والقشريات والرخويات.
- تجهيز وحفظ الفاكهة والخضر.
- أنشطة خدمات الطعام الأخرى.
- التخزين.
- النقل البري للبضائع.
- التنظيف العام للمباني.

وتمارس الشركة أنشطتها وفق الأنظمة المتبعة وبعد الحصول على التراخيص اللازمة من الجهات المختصة إن وجدت.

### ٣-١٢-١٢ المشاركة والتملك في الشركات

يجوز للشركة المشاركة في الشركات الأخرى، كما يجوز لها إنشاء شركات بمفردها (ذات مسؤولية محدودة أو مساهمة مغلقة) بشرط ألا يقل رأس المال عن فقط (٥) خمسة ملايين ريال سعودي، كما يجوز لها أن تمتلك الأسهم والحصص في شركات أخرى قائمة أو تندمج معها ولها حق الاشتراك مع الغير في تأسيس الشركات المساهمة أو ذات المسؤولية المحدودة وذلك بعد استيفاء ما تتطلبه الأنظمة والتعليمات المتبعة في هذا الشأن. كما يجوز للشركة أن تتصرف في هذه الأسهم أو الحصص على ألا يشمل ذلك الوساطة في تداولها.

### ٤-١٢-١٢ المركز الرئيسي للشركة

يقع المركز الرئيسي للشركة في مدينة الرياض بالمملكة العربية السعودية، ويجوز أن تنشئ لها فروعاً أو مكاتب أو توكيلات داخل المملكة أو خارجها بقرار من مجلس الإدارة.

### ٥-١٢-١٢ مدة الشركة

مدة الشركة تسعة وتسعون (٩٩) سنة ميلادية تبدأ من تاريخ قيدها بالسجل التجاري كشركة مساهمة، ويجوز دائماً إطالة مدة الشركة بقرار تصدره الجمعية العامة غير العادية قبل انتهاء أجلها بسنة واحدة على الأقل.

### ٦-١٢-١٢ رأس مال الشركة

حدد رأس مال الشركة بمبلغ وقدره ستمائة مليون (٦٠٠,٠٠٠,٠٠٠) ريال سعودي مقسم إلى ستين مليون (٦٠,٠٠٠,٠٠٠) سهم اسمي متساوية القيمة، قيمة كل منها (١٠) ريال سعودي وجميعها أسهم عادية عينية.

## ٧-١٢-١٢ الاكتتاب في الأسهم

اكتتب المساهمون في كامل أسهم رأس المال البالغة ستون مليون (٦٠,٠٠٠,٠٠٠) سهم متساوية القيمة مدفوعة بالكامل، وقيمتها الإجمالية ستمائة مليون (٦٠٠,٠٠٠,٠٠٠) ريال سعودي.

ويقر الشركاء بمسئوليتهم التضامنية في أموالهم الخاصة تجاه الغير بأنه تم الوفاء بمبلغ مائة وخمسين مليون (١٥٠,٠٠٠,٠٠٠) ريال سعودي قبل التحول. أما الزيادة في رأس المال ومقدارها أربعمائة وخمسين مليون (٤٥٠,٠٠٠,٠٠٠) ريال سعودي فتم الوفاء بها كاملة عن طريق ما يلي:

- ١- تحويل مبلغ مائة وسبعة ملايين وخمسمائة وستة وثمانون ألف ومائة وواحد (١٠٧,٥٨٦,١٠١) ريال سعودي من حساب مبالغ مستحقة إلى شريك إلى حساب الزيادة المقترحة في رأس المال.
- ٢- تحويل مبلغ خمسة وسبعون مليون (٧٥,٠٠٠,٠٠٠) ريال سعودي من حساب الاحتياطي النظامي إلى حساب الزيادة المقترحة في رأس المال.
- ٣- تحويل مبلغ مائتان وسبعة وستون مليون وأربعمائة وثلاثة عشر ألف وثمانمائة وتسعة وتسعين (٢٦٧,٤١٣,٨٩٩) ريال سعودي من حساب الأرباح المبقاة إلى حساب الزيادة المقترحة في رأس المال.

وذلك وفقاً لشهادة مراقب الحسابات (شركة إرنست ويونغ وشركائهم (محاسبون قانونيون)) الصادرة بتاريخ ١٦/٠٤/١٤٤٢هـ (الموافق ١٢/٠١/٢٠٢٠م).

## ٨-١٢-١٢ شراء الشركة أسهمها وبيعها وارتهانها

يجوز للشركة شراء أسهمها وبيعها وارتهانها، وفق الضوابط التي تحددها الجهة المختصة.

## ٩-١٢-١٢ بيع الأسهم غير المستوفاة القيمة

يلتزم المساهم بدفع قيمة السهم في المواعيد المعينة لذلك، وإذا تخلف عن الوفاء في ميعاد الاستحقاق، جاز لمجلس الإدارة بعد إعلامه عن طريق البريد الإلكتروني أو إبلاغه بخطاب مسجل بيع السهم في المزاد العلني أو سوق الأوراق المالية بحسب الأحوال وفقاً للضوابط التي تحددها الجهة المختصة. وتستوفي الشركة من حصيلة البيع المبالغ المستحقة لها وترد الباقي إلى صاحب السهم. وإذا لم تكف حصيلة البيع للوفاء بهذه المبالغ، جاز للشركة أن تستوفي الباقي من جميع أموال المساهم. ومع ذلك يجوز للمساهم المتخلف عن الدفع إلى يوم البيع دفع القيمة المستحقة عليه مضافاً إليها المصروفات التي أنفقتها الشركة في هذا الشأن. وتلغي الشركة السهم المباع وفقاً لأحكام هذه المادة، وتعطي المشتري سهماً جديداً يحمل رقم السهم الملقى، وتؤشر في سجل الأسهم بوقوع البيع مع بيان اسم المالك الجديد ويلتزم المساهم بدفع قيمة السهم في المواعيد المعينة لذلك، وإذا تخلف عن الوفاء في ميعاد الاستحقاق، جاز لمجلس الإدارة بعد إبلاغه بخطاب مسجل بيع السهم في المزاد العلني أو سوق الأوراق المالية بحسب الأحوال وفقاً للضوابط التي تحددها الجهة المختصة.

## ١٠-١٢-١٢ إصدار الأسهم

تكون الأسهم اسمية ولا يجوز أن تصدر بأقل من قيمتها الاسمية، وإنما يجوز أن تصدر بأعلى من هذه القيمة، وفي هذه الحالة الأخيرة يضاف فرق القيمة في بند مستقل ضمن حقوق المساهمين. ولا يجوز توزيعها كأرباح على المساهمين. والسهم غير قابل للتجزئة في مواجهة الشركة، فإذا تملكه أشخاص عديدين وجب عليهم أن يختاروا أحدهم لينوب عنهم في استعمال الحقوق المتصلة بالسهم، ويكون هؤلاء الأشخاص مسؤولين بالتضامن عن الالتزامات الناشئة عن ملكية السهم.

## ١١-١٢-١٢ تداول الأسهم

لا يجوز تداول الأسهم التي يكتتب بها المساهمون إلا بعد نشر القوائم المالية عن سنتين مالييتين لا تقل كل منهما عن اثني عشر شهراً من تاريخ تحول الشركة. ويؤشر على صكوك هذه الأسهم بما يدل على نوعها وتاريخ تحول الشركة والمدة التي يمنع فيها تداولها.

ومع ذلك يجوز خلال مدة الحظر نقل ملكية الأسهم وفقاً لأحكام بيع الحقوق من أحد المساهمون إلى مساهم آخر أو من ورثة أحد المساهمون في حالة وفاته إلى الغير أو في حالة التنفيذ على أموال المؤسس المعسر أو المفلس، على أن تكون أولوية امتلاك تلك الأسهم المساهمون الآخرين.

وتسري أحكام هذه المادة على ما يكتتب به المساهمون في حالة زيادة رأس المال قبل انقضاء مدة الحظر.

## ١٢-١٢-١٢ سجل المساهمين

تداول أسهم الشركة بالقيود في سجل المساهمين الذي تعده أو تتعاقد على إعداده الشركة، الذي يتضمن أسماء المساهمين وجنسياتهم وأماكن إقامتهم ومنهم وأرقام الأسهم والقدر المدفوع منها، ويؤشر في هذا القيد على السهم، ولا يعتد بنقل ملكية السهم الاسمي في مواجهة الشركة أو الغير إلا من تاريخ القيد في السجل المذكور.



## ١٣-١٢-١٣ زيادة رأس المال

- ١- للجمعية العامة غير العادية أن تقرر زيادة رأس مال الشركة، بشرط أن يكون رأس المال قد دفع كاملاً. ولا يشترط أن يكون رأس المال قد دفع بأكمله إذا كان الجزء غير المدفوع من رأس المال يعود إلى أسهم صدرت مقابل تحويل أدوات دين أو صكوك تمويلية إلى أسهم ولم تنتهي بعد المدة المقررة لتحويلها إلى أسهم.
- ٢- للجمعية العامة غير العادية في جميع الأحوال أن تخصص الأسهم المصدرة عند زيادة رأس المال أو جزءاً منها للعاملين في الشركة والشركات التابعة أو بعضها، أو أي من ذلك. ولا يجوز للمساهمين ممارسة حق الأولوية عند إصدار الشركة للأسهم المخصصة للعاملين.
- ٣- للمساهم المالك للأسهم وقت صدور قرار الجمعية العامة غير العادية الموافقة على زيادة رأس المال الأولوية في الاكتتاب بالأسهم الجديدة التي تصدر مقابل حصص نقدية، ويبلغ هؤلاء بأولويتهم بالنشر في جريدة يومية أو بإبلاغهم بواسطة البريد المسجل عن قرار زيادة رأس المال وشروط الاكتتاب ومدته وتاريخ بدايته وانتهائه.
- ٤- يحق للجمعية العامة غير العادية وقف العمل بحق الأولوية للمساهمين في الاكتتاب بزيادة رأس المال مقابل حصص نقدية أو إعطاء الأولوية لغير المساهمين في الحالات التي تراها مناسبة لمصلحة الشركة.
- ٥- يحق للمساهم بيع حق الأولوية أو التنازل عنه خلال المدة من وقت صدور قرار الجمعية العامة بالموافقة على زيادة رأس المال إلى آخر يوم للاكتتاب في الأسهم الجديدة المرتبطة بهذه الحقوق، وفقاً للضوابط التي تضعها الجهة المختصة.
- ٦- مع مراعاة ما ورد في الفقرة (٤) أعلاه، توزع الأسهم الجديدة على حملة حقوق الأولوية الذين طلبوا الاكتتاب، بنسبة ما يملكونه من حقوق أولوية من إجمالي حقوق الأولوية الناتجة من زيادة رأس المال، بشرط ألا يتجاوز ما يحصلون عليه ما طلبوه من الأسهم الجديدة، ويوزع الباقي من الأسهم الجديدة على حملة حقوق الأولوية الذين طلبوا أكثر من نصيبهم، بنسبة ما يملكونه من حقوق أولوية من إجمالي حقوق الأولوية الناتجة من زيادة رأس المال، بشرط ألا يتجاوز ما يحصلون عليه ما طلبوه من الأسهم الجديدة، ويترك ما تبقى من الأسهم على الغير، ما لم تقرر الجمعية العامة غير العادية أو ينص نظام السوق المالية على غير ذلك.

## ١٤-١٢-١٣ تخفيض رأس المال

- للجمعية العامة غير العادية أن تقرر تخفيض رأس مال الشركة إذا زاد على حاجتها أو إذا منيت بخسائر. ويجوز في الحالة الأخيرة وحدها تخفيض رأس المال إلى ما دون الحد المنصوص عليه في المادة (٥٤) الرابعة والخمسين من نظام الشركات. ولا يصدر قرار التخفيض إلا بعد تلاوة تقرير خاص يعده مراجع الحسابات عن الأسباب الموجبة له وعن الالتزامات التي على الشركة وأثر التخفيض في هذه الالتزامات.
- وإذا كان التخفيض نتيجة زيادة رأس المال عن حاجة الشركة، وجبت دعوة الدائنين إلى إبداء اعتراضاتهم عليه خلال (٦٠) سبتين يوماً من تاريخ نشر قرار التخفيض في جريدة يومية توزع في المنطقة التي يقع فيها المركز الرئيسي للشركة، فإذا اعترض أحدهم وقدم إلى الشركة مستندات في الميعاد المذكور، وجب على الشركة أن تؤدي إليه دينه إذا كان حالاً أو أن تقدم ضماناً كافياً للوفاء به إذا كان آجلاً.

## ١٥-١٢-١٣ إدارة الشركة

يتولى إدارة الشركة مجلس إدارة مؤلف من (٦) ستة أعضاء تنتخبهم الجمعية العامة العادية للمساهمين لمدة لا تزيد عن (٣) ثلاث سنوات، واستثناء من ذلك تعين الجمعية العامة للتحويل أول مجلس إدارة لمدة (٥) خمس سنوات.

## ١٦-١٢-١٣ انتهاء عضوية المجلس

تنتهي عضوية المجلس بانتهاء مدته أو بانتهاء صلاحية العضو لها وفقاً لأي نظام أو تعليمات سارية في المملكة، ومع ذلك يجوز للجمعية العامة العادية في كل وقت عزل جميع أعضاء مجلس الإدارة أو بعضهم وذلك دون الإخلال بحق العضو المعزول تجاه الشركة بالمطالبة بالتعويض إذا وقع العزل لسبب غير مقبول أو في وقت غير مناسب ولعضو مجلس الإدارة أن يعتزل بشرط أن يكون ذلك في وقت مناسب وإلا كان مسؤولاً قبل الشركة عما يترتب على الاعتزال من أضرار.

## ١٧-١٢-١٣ المركز الشاغر في المجلس

إذا شغل مركز أحد أعضاء مجلس الإدارة كان لمجلس الإدارة أن يعين عضواً مؤقتاً في المركز الشاغر بحسب الترتيب في الحصول على الأصوات في الجمعية التي انتخبت المجلس، على أن يكون ممن تتوافر فيهم الخبرة والكفاية ويجب أن تبلغ بذلك الوزارة خلال (٥) خمسة أيام عمل من تاريخ التعيين وأن يعرض التعيين على الجمعية العامة العادية في أول اجتماع لها ويكمل العضو الجديد مدة سلفه، وإذا لم تتوافر الشروط اللازمة لانعقاد مجلس الإدارة بسبب نقص عدد أعضائه عن الحد الأدنى المنصوص عليه في نظام الشركات أو النظام الأساسي للشركة، وجب على بقية الأعضاء دعوة الجمعية العامة العادية لانعقاد خلال (٦٠) سبتين يوماً لانتخاب العدد اللازم من الأعضاء.

## ١٢-١٢-١٨ صلاحيات المجلس

مع مراعاة الاختصاصات المقررة للجمعية العامة، يكون لمجلس الإدارة أوسع السلطات والصلاحيات في إدارة الشركة بما يحقق أغراضها. ولمجلس الإدارة على سبيل المثال لا الحصر الصلاحيات التالية:

١- تمثيل الشركة والتصرف نيابة عنها أمام الغير، سواء كان ذلك جهة خاصة أو عامة، ما عدا التمثيل أمام الجهات والهيئات القضائية، كما له مراجعة الوزارات والجهات الحكومية والمؤسسات المالية وتعيين وعزل الوكلاء والمحامين والمحكمين أمام كافة المحاكم داخل وخارج المملكة العربية السعودية بما في ذلك دون حصر وزارة العمل ومكاتب العمل والعمال ووزارة الداخلية والشؤون البلدية والمديرية العامة للجوازات والمديرية العامة للدفاع المدني واللجان الجمركية وأقسام الشرطة والمرور والدفاع المدني وإدارة الحقوق المدنية التابعة لوزارة الداخلية، ومكاتب العمل والاستقدام والغرف التجارية والصناعية ووزارة التجارة ووزارة الاستثمار ووزارة الصحة وكتابات العدل والمؤسسة العامة للتأمينات الاجتماعية والبلديات والجمارك والأمانات في جميع المحافظات ووزارة المالية والهيئة العامة للزكاة والدخل واللجان الزكوية والضريبية وهيئة الغذاء والدواء وكافة الوزارات والهيئات الحكومية الأخرى وجميع الشركات والمؤسسات وصندوق التنمية الصناعية السعودي والبنوك التجارية وبيوت المال والجهات الاستثمارية المختلفة وغيرها من المقرضين وكافة صناديق ومؤسسات التمويل الحكومية بمختلف مسمياتها واختصاصاتها في المملكة العربية السعودية وخارجها.

٢- إقرار وإبرام وتوقيع جميع العقود والاتفاقيات بما في ذلك، دون حصر، عقود الإيجار والشراء والبيع ونقل الملكية والمناقصات وغيرها من المستندات والمعاملات نيابة عن الشركة والتي تكون داخل طبيعة العمل المعتاد للشركة وتقيض أي من أعضاء المجلس أو الرئيس التنفيذي أو من الغير للتوقيع على ذلك إذا لزم الأمر أمام كاتب العدل، كما يعود للمجلس ضمن طبيعة العمل المعتاد للشركة، صلاحية التوقيع على عقود بيع وشراء الأراضي والعقارات المطلوبة لتحقيق أهداف الشركة، وتحويل الملكية والتوقيع على ذلك أمام كاتب العدل، ودفع واستلام السعر، وتقديم الإغفاءات، والتقسيم والتجزئة، واستلام وثائق الملكية والصكوك وتجزئة وفرز الصكوك وإدخالها في النظام الشامل لكتابة العدل والتقدم بطلب بدائل للوثائق المفقودة أو توضيحها أو تصحيحها.

٣- الإدارة والإشراف على الشؤون المالية للشركة بما في ذلك، فتح وتشغيل وإغلاق الحسابات البنكية والحسابات الاستثمارية داخل وخارج المملكة العربية السعودية والاستثمار في الأوراق المالية وبيع وشراء الأسهم والسندات في السوق السعودي والأسواق الخارجية والاستثمار في الصناديق الاستثمارية وإصدار أية أوامر ذات علاقة بتشغيل الحسابات البنكية للشركة من ايداع أو سحب أو غيرها من الأوامر اللازمة لذلك والحصول على واستعمال كافة أنواع القروض من البنوك التجارية والصناديق الحكومية الصناعية وغيرهم من المقرضين والتوقيع كضامن باسم الشركة وتوقيع الكفالات والسندات لأمر وطلب توقيع عقود التسهيلات الائتمانية وطلب إصدار الضمانات وفتح الاعتمادات نيابة عن الشركة، وتوقيع وصرف الشيكات وتوقيع الكفالات باسم الشركة لكفالة الغير واتفاقيات المرابحات الإسلامية وعقود الاستثمار بأنواعها، والتنازل عن الحقوق والمنافع، وتوقيع اتفاقيات وأعمال منتجات الخزينة وطلب والتوقيع على اتفاقية التعاملات الإلكترونية البنكية وغيرها وطلب الخدمات الإلكترونية البنكية وغيرها والأرقام السرية المرتبطة بها، والقيام بكافة العمليات البنكية داخل وخارج المملكة العربية السعودية واستلام التحويلات والشيكات والكمبيالات، واستلام وتسليم أي مدفوعات لأي شخص أو كيان، والتوقيع على الضمانات البنكية وطلب إصدارها أو إلغاءها واقتراض المبالغ المالية من الغير وتشمل البنوك والبنوك والمؤسسات البنكية وصناديق ومؤسسات التمويل الحكومي وتقديم الضمانات والكفالات، والتعامل مع كافة أنواع السندات وتظهيرها؛ والتعامل مع كافة أنواع الضمانات وقبولها وإصدارها وتنفيذ الرهن وفك الرهن.

٤- تعيين وكلاء وموظفي الشركة وصرْفهم من الخدمة وتحديد أجورهم وامتيازاتهم وغير ذلك من شروط وأحكام التوظيف وطلب تأشير العمل والخروج والعودة والخروج النهائي لموظفي ومكفولي الشركة ونقل كفالاتهم والتنازل عنها وتقديم بلاغات الهروب وتعديل المهن، وتعيين مدراء الأقسام.

٥- اتخاذ كافة الإجراءات اللازمة من أجل ضمان إدارة الشركة بأعلى فعالية وبأقصى ربحية ممكنة.

٦- الدخول في مشاريع شراكة وتأسيس شركات تابعة والاشتراك والمساهمة في أي من الشركات والتوقيع على عقود تأسيسها وتعديلاتها وملاحقتها وبيع ورهن كل أو جزء من الحصص والأسهم وحقوق الملكية والمصالح في أي من الشركات التابعة، وإنشاء وفتح فروع للشركة سواء داخل المملكة العربية السعودية أو خارجها وتعيين مدراءها مع حق التوقيع على إصدار كافة المستندات المطلوبة لذلك وتوقيع جميع قرارات الشركاء وملاحق التعديل التي تتعلق بتحويل الشركات التي تشارك فيها الشركة من شركة ذات مسئولية محدودة إلى شركة مساهمة، واندماج الشركة بشركة أخرى وقرارات الشركاء وملاحق التعديل للشراء أو البيع أو الأفرار والتنازل عن حصص أو أسهم في شركات أخرى وتمثيل الشركة في الحضور والتوقيع والتصويت وقبول المناصب والمهام في الجمعيات العامة العادية والتأسيسية للشركات المساهمة العامة أو المقفلة التي تساهم فيها الشركة وحق الشراء والبيع والأفرار والتنازل عن الأسهم فيها وتوقيع قرارات التصفية والعقود والصكوك بيع وشراء وإفراغ الأراضي والمباني وجميع العقود والاتفاقيات الأخرى.

٧- شراء أو استحواذ أسهم أو حصص في شركات أخرى داخل المملكة العربية السعودية أو خارجها وإجراء أي تعديل وتوقيع القرارات اللازمة لهذا التعديل على عقود تأسيس الشركات التي تشارك فيها الشركة مع كافة تعديلاتها وملاحقتها وقرار الشركاء بتعديل أي بند من بنود عقود تأسيسها بما في ذلك قرارات تعديل الشكل القانوني للشركات التي تشارك فيها الشركة من شركات ذات مسئولية محدودة إلى مساهمة وتعديل رأسمالها وأسمائها وحضور اجتماعات مجالس ادارتها وجمعيات الشركاء للشركات التي تشارك فيها الشركة للتصويت على قراراتها وتعيين مدراء تلك الشركات.

٨- تعيين الوكلاء والمحامين للشركة ومنحهم الصلاحيات اللازمة للمدافعة والمرافعة والمطالبة بحقوق الشركة.

ويجوز لمجلس الإدارة أن يفوض نيابة عنه في حدود اختصاصاته أي عضو أو أعضاء أو من الغير الحق بالقيام بعمل معين أو أعمال معينة أو إلغاء ذلك التفويض جزئياً أو كلياً.

## ١٢-١٢-١٩ مكافآت أعضاء المجلس

يتم تحديد مكافأة أعضاء مجلس الإدارة، إن وجدت، من قبل الجمعية العامة العادية، ويجوز أن تكون هذه المكافأة مبلغاً معيناً أو بدل حضور وبدل انتقال، ويجوز الجمع بين الإثنين بما يتوافق مع القرارات والتعليمات الرسمية الصادرة في هذا الشأن وفي حدود ما ينص عليه نظام الشركات ولوائحها، ويجب أن يشتمل تقرير مجلس الإدارة إلى الجمعية العامة العادية على بيان شامل لكل ما حصل عليه أعضاء مجلس الإدارة خلال السنة المالية من مكافآت وبدل مصروفات وغير ذلك من المزايا، وأن يشتمل كذلك على بيان ما قبضه أعضاء المجلس بوصفهم عاملين أو إداريين أو ما قبضوه نظير أية أعمال فنية أو إدارية أو استشارات وأن يشتمل أيضاً على بيان بعدد جلسات المجلس وعدد الجلسات التي حضرها كل عضو من تاريخ آخر اجتماع للجمعية العامة.

## ١٢-١٢-٢٠ صلاحيات الرئيس والنائب والعضو المنتدب وأمين السر

يعين مجلس الإدارة من بين أعضائه رئيساً ونائباً للرئيس ويجوز له أن يعين عضواً منتدباً، ولا يجوز الجمع بين منصب رئيس مجلس الإدارة وأي منصب تنفيذي بالشركة. ويقوم مجلس الإدارة بتحديد سلطات وصلاحيات العضو المنتدب في حال تعيينه.

ويكون لرئيس المجلس صلاحية دعوة مجلس الإدارة للاجتماع ورئاسة اجتماعات المجلس. ويكون للرئيس سلطة تمثيل الشركة في علاقاتها مع الغير وأمام القضاء والجهات الحكومية وكتب العدل والمحاكم ولجان فض المنازعات باختلاف أنواعها وهيئات التحكيم داخل أو خارج المملكة العربية السعودية، بما فيها دون حصر اللجان العمالية ومكتب الفصل في منازعات الأوراق التجارية ولجنة تسوية المنازعات البنكية وكافة اللجان المشكلة في مؤسسة النقد العربي السعودي وإدارة الجمارك وأي لجان أو جهات حكومية أخرى والحقوق المدنية وأقسام الشرطة والغرف التجارية والصناعية وهيئات والشركات والمؤسسات على اختلاف أنواعها، وإصدار الوكالات الشرعية وتعيين الوكلاء والمحامين وعزلهم، وله حق المراجعة والمطالبة والمرافعة والمدافعة والمخاصمة وسماعها والرد عليها واحضار الشهود والبيانات والطعن فيها والتبليغ والإقرار والانكار والتنازل والقبض والصلح وقبول الصلح والإسقاط والإجابة والجرح والتعديل والاستلام والتسليم والطعن بالتزوير وإنكار الخطوط والأختام والتوقيع، وله حق طلب اليمين ورده والامتناع عنه وطلب تطبيق المادة ٢٣٠ من نظام المرافعات الشرعية وطلب المنع من السفر ورفعها وطلب الحجز والتنفيذ وطلب التحكيم وتعيين الخبراء والمحكمين والطعن بتقارير الخبراء والمحكمين وردهم واستبدالهم وطلب تمييز الأحكام وتنفيذها وقبولها ونفيها والاعتراض عليها وطلب الاستئناف والتماس إعادة النظر وطلب رد الاعتبار واستلام الأحكام وطلب الشفعة وتحتي القاضي والإدخال والتدخل وإنهاء ما يلزم بحضور جلسات جميع الدعاوى لدى كافة الوزارات والدوائر الحكومية وهيئات والمؤسسات الحكومية والإدارات والأقسام التابعة لها بمختلف درجاتها وتخصصاتها وعلى سبيل المثال لا الحصر الإمارات والحقوق المدنية والشرطة والمرور والدفاع المدني والأمانات والبلديات ومكاتب العمل والبريد والجوازات والاستقدام ووزارة التجارة ووزارة الاستثمار وهيئة الزكاة والضريبة والجمارك والمؤسسة العامة للتأمينات الاجتماعية ومكاتب العدل واللجان بكافة أنواعها ودرجاتها ومسمياتها وديوان المظالم وكافة الدوائر الأخرى والمؤسسات والشركات والأفراد والتوقيع على كافة أنواع العقود والوثائق والمستندات والتوقيع على اتفاقيات القروض مع صناديق ومؤسسات التمويل الحكومي والبنوك والبيوت المالية والضمانات والكفالات للشركات التابعة لها والرهون، فكها وتحصيل حقوق الشركة وتسديد التزاماتها، وله حق الاشتراك في شركات أخرى والتوقيع لدى كتاب العدل على عقود تأسيسها وقرارات تعديلها وتمثيل الشركة في حق الشراء وقبوله ودفع الثمن والرهن وهك الرهن والبيع والإفراغ وقبض وتسليم الثمن وضم وفرز الأملاك والصكوك وإبرام كافة العقود والمعاملات الداخلة في غرض الشركة وشراء واستئجار العقارات اللازمة لنشاط الشركة وبيع جميع أصول الشركة بما في ذلك على سبيل المثال لا الحصر بيع العقارات والمعدات وصناديق الاستثمار والأسهم وتصفياتها وتحصيل مستحقاتها لدى الغير وأداء ما عليها من التزامات، وله حق الإقرار بالمديونيات وحق إبراء ذمة مديني الشركة من التزاماتهم طبقاً لما يحقق مصلحتها ويكون إقراره ملزماً للشركة وإبرام التسويات وإنشاء الأوراق التجارية وتوقيعها وقبضها وإجراء كافة المعاملات البنكية بما في ذلك فتح وإغلاق وتشغيل الحسابات البنكية والحسابات الاستثمارية والقيام بعمليات السحب والإيداع والتحويل بما في ذلك الحسابات المشتركة سواء مع شركات أخرى وأفراد وطلب التسهيلات الائتمانية بأنواعها وطلب القروض بأي مبالغ أيا كانت مدتها من البنوك التجارية والصناديق الحكومية والتوقيع عليها، وتوقيع الكفالات والسندات لأمر وطلب إصدار الضمانات وفتح الاعتمادات نيابة عن الشركة وصلاحية بيع وشراء الأسهم، وتوقيع الكفالات باسم الشركة لكفالة الغير واتفاقيات المراجعات الإسلامية وعقود الاستثمار بأنواعها، والتنازل عن الحقوق والمنافع، وتوقيع اتفاقيات وأعمال ومنتجات الخزينة وتوقيع وصرف الشيكات وتوقيع اتفاقية التعاملات الإلكترونية و طلب الخدمات الإلكترونية والأرقام السرية، وله الحق في تعيين وعزل المحامين والوكلاء والمحكمين فيما يتعلق بما ورد ذكره، وتعيين الموظفين والتعاقد معهم وتحديد مرتباتهم وصرْفهم من الخدمة وطلب التأشيرات واستقدام الموظفين والعمال من الخارج واستخراج الإقامات ورخص العمل ونقل الكفالات والتنازل عنها حسب الأنظمة ويجوز للرئيس تفويض وتوكيل الغير في حدود اختصاصه بصلاحيات أو باتخاذ إجراء أو تصرف معين أو بالقيام بعمل أو أعمال معينة وله إلغاء التفويض أو التوكيل جزئياً أو كلياً.

ويجوز أن يعين مجلس الإدارة عضو منتدب للشركة ويقوم بتحديد سلطاته وصلاحياته ومهامه في قرار تعيينه.

ويعين مجلس الإدارة أمين سر للمجلس سواء من بين أعضائه أو من الغير ويحدد مهامه ومكافأته ومدة تعيينه. ويختص أمين سر المجلس بتسجيل محاضر اجتماعات مجلس الإدارة وتدوين القرارات الصادرة عن هذه الاجتماعات وحفظها في سجل خاص والاحتفاظ بذلك السجل وتحديثه والقيام بأية مهام يوكلها إليه المجلس.

ولا تزيد مدة رئيس المجلس ونائب رئيس المجلس والعضو المنتدب وأمين السر، إذا كان عضو مجلس إدارة، على مدة عضوية كل منهم في المجلس ويجوز إعادة انتخابهم وللمجلس في أي وقت أن يعزلهم أو أياً منهم دون إخلال بحق من عزل في التعويض إذا وقع العزل لسبب غير مشروع أو في وقت غير مناسب.

وتكون المكافأة التي يحصل عليها كل منهم، بالإضافة إلى المكافأة المقررة لأعضاء المجلس، كما تقرها الجمعية العامة العادية في حدود ما نص عليه نظام الشركات أو أية أنظمة أو قرارات أو تعليمات أخرى مكملة له.

## ١٢-١٢-٢١ اجتماعات مجلس الإدارة

يجتمع مجلس الإدارة مرتين في السنة على الأقل بدعوة من رئيسه، وتكون الدعوة خطية ومصحوبة بجدول الأعمال، ويجب على رئيس المجلس أن يدعو المجلس إلى الاجتماع متى طلب إليه ذلك اثنان من الأعضاء، وتوجه الدعوة لكل عضو بالبريد المسجل أو بالمانولة أو بالفاكس أو بالبريد الإلكتروني وذلك قبل الموعد المحدد للاجتماع بأسبوع على الأقل، على أن يوقع جميع الاعضاء على محضر كل اجتماع.

## ١٢-١٢-٢٢ نصاب الاجتماعات والقرارات

لا يكون اجتماع المجلس صحيحاً إلا إذا حضره (٣) ثلاثة أعضاء أصالة على الأقل. ويجوز لعضو مجلس الإدارة أن ينوب عنه غيره من الأعضاء في حضور اجتماعات المجلس طبقاً للضوابط التالية:

- لا يجوز لعضو مجلس الإدارة أن ينوب عن أكثر من عضو في مجلس الإدارة في حضور ذات الاجتماع؛
- أن تكون الإنابة ثابتة بالكتابة؛
- لا يجوز للنائب التصويت على القرارات التي يحظر عن المنيب التصويت بشأنها.

ويجوز عقد اجتماعات مجلس الإدارة عبر الهاتف أو أي وسيلة اتصال إلكترونية أخرى تسمح لجميع الأعضاء الحاضرين سماع جميع الحاضرين الآخرين.

وتصدر قرارات مجلس الإدارة بأغلبية أصوات أعضاء المجلس الحاضرين أو الممثلين في الاجتماع والمؤهلين للتصويت بخصوص الشأن المعني وفي حال تساوي الأصوات، يرجح القرار الذي صوت معه رئيس المجلس.

يجوز لمجلس الإدارة أن يصدر قرارات بالتمرير عن طريق عرضها على جميع الأعضاء متفرقين ما لم يطلب أحد الأعضاء كتابة اجتماع المجلس للمداولة فيها. وتصدر هذه القرارات إذا أقرتها الأغلبية المطلقة لأعضاء المجلس. وتعرض هذه القرارات على مجلس الإدارة في أول اجتماع تالي له.

## ١٢-١٢-٢٣ مداولات المجلس

تثبت مداولات مجلس الإدارة وقراراته في محاضر يوقعها رئيس المجلس وأعضاء مجلس الإدارة الحاضرين وأمين السر وتدون هذه المحاضر في سجل خاص يوقعه رئيس المجلس وأمين السر.

## ١٢-١٢-٢٤ تعارض المصالح

لا يجوز أن يكون لعضو مجلس الإدارة أي مصلحة مباشرة أو غير مباشرة في الأعمال والعقود التي تتم لحساب الشركة إلا بترخيص من الجمعية العامة العادية، وفقاً للضوابط التي تضعها الجهة المختصة. وعلى عضو مجلس الإدارة أن يبلغ المجلس بما له من مصلحة مباشرة أو غير مباشرة في الأعمال والعقود التي تتم لحساب الشركة، ويثبت هذا التبليغ في محضر الاجتماع. ولا يجوز لهذا العضو الاشتراك في التصويت على القرار الذي يصدر في هذا الشأن في مجلس الإدارة وجمعيات المساهمين. ويبلغ رئيس مجلس الإدارة الجمعية العامة العادية عند انعقادها عن الأعمال والعقود التي يكون لأحد أعضاء المجلس مصلحة مباشرة أو غير مباشرة فيها، ويرافق التبليغ تقرير خاص من مراجع حسابات الشركة الخارجي.

## ١٢-١٢-٢٥ جمعيات المساهمين

### ١٢-١٢-٢٥-١ حضور الجمعيات

لكل مكتب أياً كان عدد أسهمهم حق حضور الجمعية التحولية، ولكل مساهم حق حضور الجمعيات العامة للمساهمين، وله في ذلك أن يوكل عنه شخصاً آخر من غير أعضاء مجلس الإدارة أو عاملي الشركة في حضور الجمعية العامة.

### ١٢-١٢-٢٥-٢ الجمعية التحولية

يدعو المساهمون جميع المكتتبين إلى عقد الجمعية التحولية خلال خمسة وأربعين (٤٥) يوماً من تاريخ صدور قرار الوزارة بالترخيص بتحول الشركة، ويشترط لصحة الاجتماع حضور عدد من المكتتبين يمثل نصف رأس المال على الأقل. فإذا لم يتوافر هذا النصاب وجهت دعوة إلى اجتماع ثانٍ يعقد بعد خمسة عشر يوماً على الأقل من توجيه الدعوة إليه. وفي جميع الأحوال، يكون الاجتماع الثاني صحيحاً أياً كان عدد المكتتبين الممثلين فيه.

## ١٢-١٢-٢٦ اختصاصات الجمعية التحولية

تختص الجمعية التحولية بالأمر الواردة بالمادة (٦٣) الثالثة والستون من نظام الشركات.

## ١٢-١٢-٢٧ اختصاصات الجمعية العامة العادية

فيما عدا الأمور التي تختص بها الجمعية العامة غير العادية، تختص الجمعية العامة العادية بجميع الأمور المتعلقة بالشركة، وتتعقد مرة على الأقل في السنة خلال الأشهر (٦) الستة التالية لانتهاؤ السنة المالية للشركة، ويجوز دعوة جمعيات عامة عادية أخرى كلما دعت الحاجة لذلك.

## ١٢-١٢-٢٨ اختصاصات الجمعية العامة غير العادية

تختص الجمعية العامة غير العادية بتعديل نظام الشركة الأساسي باستثناء الأحكام المحظور عليها تعديلها نظاماً. ولها أن تصدر قرارات في الأمور الداخلة أصلاً في اختصاصات الجمعية العامة العادية وذلك بالشروط والأوضاع نفسها المقررة للجمعية العامة العادية.

## ٢٩-١٢-١٢ دعوة الجمعيات

تتعقد الجمعيات العامة أو الخاصة للمساهمين بدعوة من مجلس الإدارة، وعلى مجلس الإدارة أن يدعو الجمعية العامة العادية للانعقاد إذا طلب ذلك مراجع الحسابات أو لجنة المراجعة أو عدد من المساهمين يمثل (٥٪) خمسة بالمائة من رأس المال على الأقل. ويجوز لمراجع الحسابات دعوة الجمعية للانعقاد إذا لم يتم المجلس بدعوة الجمعية خلال (٣٠) ثلاثين يوماً من تاريخ طلب مراجع الحسابات. وتُنشر الدعوة للانعقاد الجمعية العامة في صحيفة يومية توزع في مركز الشركة الرئيس قبل الميعاد المحدد للانعقاد بواحد وعشرين يوماً على الأقل. ومع ذلك يجوز الاكتفاء بتوجيه الدعوة في الميعاد المذكور إلى جميع المساهمين بخطابات مسجلة، وترسل صورة من الدعوة وجدول الأعمال إلى الوزارة، وذلك خلال المدة المحددة للنشر.

## ٣٠-١٢-١٢ سجل حضور الجمعيات

يسجل المساهمون الذين يرغبون في حضور الجمعية العامة أو الخاصة أسمائهم في مركز الشركة الرئيس قبل الوقت المحدد لانعقاد الجمعية.

## ٣١-١٢-١٢ نصاب اجتماع الجمعية العامة العادية

لا يكون انعقاد اجتماع الجمعية العامة العادية صحيحاً إلا إذا حضره مساهمون يمثلون نصف رأس المال على الأقل وإذا لم يتوفر النصاب اللازم لعقد هذا الاجتماع، يعقد الاجتماع الثاني بعد ساعة من انتهاء المدة المحددة لانعقاد الاجتماع الأول بشرط أن تتضمن الدعوة لعقد الاجتماع الأول ما يفيد الإعلان عن إمكانية عقد هذا الاجتماع، وفي حال لم تتضمن الدعوة الأولى عن إمكانية عقد الاجتماع ثانٍ، وجهت الدعوة إلى اجتماع ثانٍ يعقد خلال (٣٠) الثلاثين يوماً التالية للاجتماع السابق، وتُنشر هذه الدعوة بالطريقة المنصوص عليها في المادة (٣١) الحادية والثلاثون من النظام الأساسي للشركة.

وفي جميع الأحوال يكون الاجتماع الثاني صحيحاً أيًا كان عدد الأسهم الممثلة فيه.

## ٣٢-١٢-١٢ نصاب اجتماع الجمعية العامة غير العادية

لا يكون اجتماع الجمعية العامة غير العادية صحيحاً إلا إذا حضره مساهمون يمثلون نصف رأس المال على الأقل، فإذا لم يتوفر هذا النصاب في الاجتماع الأول يعقد الاجتماع الثاني بعد ساعة من انتهاء المدة المحددة لانعقاد الاجتماع الأول بشرط أن تتضمن الدعوة لعقد الاجتماع الأول ما يفيد الإعلان عن إمكانية عقد هذا الاجتماع، وفي حال لم تتضمن الدعوة الأولى عن إمكانية عقد الاجتماع الثاني، وجهت الدعوة إلى اجتماع ثانٍ يعقد بنفس الأوضاع المنصوص عليها في المادة (٣١) الحادية والثلاثون من النظام الأساسي للشركة، وفي جميع الأحوال يكون الاجتماع الثاني صحيحاً إذا حضره عدد من المساهمين يمثل ربع رأس المال على الأقل.

وإذا لم يتوفر النصاب اللازم في الاجتماع الثاني وجهت دعوة اجتماع ثالث يُعقد بالأوضاع نفسها المنصوص عليها في المادة (٣١) الحادية والثلاثون من النظام الأساسي للشركة ويكون الاجتماع الثالث صحيحاً أيًا كان عدد الأسهم الممثلة فيه بعد موافقة الجهة المختصة.

## ٣٣-١٢-١٢ التصويت في الجمعيات

لكل مكتب صوت عن كل سهم يمثله في الجمعية التحويلية، ولكل مساهم صوت عن كل سهم في الجمعيات العامة. ويجب استخدام التصويت التراكمي في انتخاب مجلس الإدارة.

## ٣٤-١٢-١٢ قرارات الجمعيات

تصدر قرارات الجمعية التحويلية بالأغلبية المطلقة للأسهم الممثلة فيها وتصدر قرارات الجمعية العامة العادية بالأغلبية المطلقة للأسهم الممثلة في الاجتماع كما تصدر قرارات الجمعية العامة غير العادية بأغلبية ثلثي الأسهم الممثلة في الاجتماع، إلا إذا كان القرار متعلقاً بزيادة أو تخفيض رأس المال أو بإطالة مدة الشركة أو بحل الشركة قبل انقضاء المدة المحددة في نظامها الأساسي أو بإدماج الشركة في شركة أخرى، فلا يكون القرار صحيحاً إلا إذا صدر بأغلبية ثلاثة أرباع الأسهم الممثلة في الاجتماع.

## ٣٥-١٢-١٢ المناقشة في الجمعيات

لكل مساهم حق مناقشة الموضوعات المدرجة في جدول أعمال الجمعيات العامة وتوجيه الأسئلة بشأنها إلى أعضاء مجلس الإدارة ومراجع الحسابات. ويجب على مجلس الإدارة أو مراجع الحسابات على أسئلة المساهمين بالقدر الذي لا يعرض مصلحة الشركة للضرر، وإذا رأى المساهم أن الرد على سؤاله غير مقنع احتكم إلى الجمعية وكان قرارها في هذا الشأن نافذاً.

## ٣٦-١٢-١٢ رئاسة الجمعيات وإعداد المحاضر

يرأس الجمعيات العامة للمساهمين رئيس مجلس الإدارة أو نائبه عند غيابه أو من ينتدبه مجلس الإدارة من بين أعضائه لذلك في حال غياب رئيس مجلس الإدارة ونائبه.

ويحرر باجتماع الجمعية محضر يتضمن عدد المساهمين الحاضرين أو الممثلين وعدد الأسهم التي في حيازتهم بالأصالة أو الوكالة وعدد الأصوات المقررة لها والقرارات التي اتخذت وعدد الأصوات التي وافقت عليها أو خالفتها وخلاصتها وافية للمناقشات التي دارت في الاجتماع. وتدون المحاضر بصفة منتظمة عقب كل اجتماع في سجل خاص يوقعه رئيس الجمعية وأمين سرها وجامع الأصوات.

## ٣٧-١٢-١٢ لجنة المراجعة

### ١-٣٧-١٢-١٢ تشكيل اللجنة:

تشكل بقرار من الجمعية العامة العادية لجنة المراجعة من (٣) ثلاثة أعضاء من غير أعضاء مجلس الإدارة التنفيذيين سواء من المساهمين أو غيرهم ويحدد في القرار مهام اللجنة وضوابط عملها ومكافآت أعضائها. ولمجلس الإدارة أن يقوم بترشيح أعضاء لجنة المراجعة على أن يعرض الترشيح على الجمعية العامة العادية لتعيينهم.

### ٢-٣٧-١٢-١٢ نصاب اجتماع اللجنة

يشترط لصحة اجتماع لجنة المراجعة حضور أغلبية أعضائها، وتصدر قراراتها بأغلبية أصوات الحاضرين، وعند تساوي الأصوات يرجح الجانب الذي صوت معه رئيس اللجنة.

## ٣٨-١٢-١٢ اختصاصات اللجنة

تختص لجنة المراجعة بالمراقبة على أعمال الشركة، ولها في سبيل ذلك حق الاطلاع على سجلاتها ووثائقها وطلب أي إيضاح أو بيان من أعضاء مجلس الإدارة أو الإدارة التنفيذية، ويجوز لها أن تطلب من مجلس الإدارة دعوة الجمعية العامة للشركة للانعقاد إذا أعاق مجلس الإدارة عملها أو تعرضت الشركة لأضرار أو خسائر جسيمة.

## ٣٩-١٢-١٢ تقارير اللجنة

على لجنة المراجعة النظر في القوائم المالية للشركة والتقارير والملاحظات التي يقدمها مراجع الحسابات، وإبداء ملاحظات حيالها إن وجدت، وعليها كذلك إعداد تقرير عن رأيها في شأن مدى كفاية نظام الرقابة الداخلية في الشركة وعمما قامت به من أعمال أخرى تدخل في نطاق اختصاصها. وعلى مجلس الإدارة أن يودع نسخاً كفاية من هذا التقرير في مركز الشركة الرئيس قبل موعد انعقاد الجمعية العامة بواحد وعشرين (٢١) يوماً على الأقل لتزويد كل من رغب من المساهمين بنسخه منه. ويتلى التقرير أثناء انعقاد الجمعية.

## ٤٠-١٢-١٢ مراجع الحسابات

### ١-٤٠-١٢-١٢ تعيين مراجع الحسابات

يكون للشركة مراجع حسابات أو أكثر من بين مراجعي الحسابات المرخص لهم بالعمل في المملكة العربية السعودية تعينه الجمعية العامة سنوياً وتحدد أتعابه ومدة عمله ويجوز للجمعية أيضاً في أي وقت تغييره مع عدم الإخلال بحقه في التعويض إذا وقع التغيير في وقت غير مناسب أو لسبب غير مشروع.

## ٤١-١٢-١٢ صلاحيات مراجع الحسابات

لمراجع الحسابات في أي وقت حق الاطلاع على دفاتر الشركة وسجلاتها وغير ذلك من الوثائق، وله أيضاً طلب البيانات والإيضاحات التي يرى ضرورة الحصول عليها ليتحقق من موجودات الشركة والتزاماتها وغير ذلك مما يدخل في نطاق عمله. وعلى رئيس مجلس الإدارة أن يمكنه من أداء واجبه، وإذا صادف مراجع الحسابات صعوبة في هذا الشأن أثبت ذلك في تقرير يقدم إلى مجلس الإدارة. فإن لم يبسر المجلس عمل مراجع الحسابات، وجب عليه أن يطلب من مجلس الإدارة دعوة الجمعية العامة العادية للنظر في الأمر.

## ٤٢-١٢-١٢ حسابات الشركة وتوزيع الأرباح

### ١-٤٢-١٢-١٢ السنة المالية

تبدأ السنة المالية للشركة من أول شهر يناير وتنتهي بنهاية شهر ديسمبر من كل سنة.

## ٤٣-١٢-١٢ الوثائق المالية

- يجب على مجلس الإدارة في نهاية كل سنة مالية للشركة أن يعد القوائم المالية للشركة وتقريراً عن نشاطها ومركزها المالي عن السنة المنقضية، ويضمّن هذا التقرير الطريقة المقترحة لتوزيع الأرباح. ويضع المجلس هذه الوثائق تحت تصرف مراجع الحسابات قبل الموعد المحدد لانعقاد الجمعية العامة بخمسة وأربعين (٤٥) يوماً على الأقل.
- يجب أن يوقع رئيس مجلس إدارة الشركة ورئيسها التنفيذي ومديرها المالي الوثائق المشار إليها في الفقرة (١) من هذه المادة، وتودع نسخ منها في مركز الشركة الرئيس تحت تصرف المساهمين قبل الموعد المحدد لانعقاد الجمعية العامة بواحد وعشرين (٢١) يوماً على الأقل.
- على رئيس مجلس الإدارة أن يزود المساهمين بالقوائم المالية للشركة، وتقرير مجلس الإدارة، وتقرير مراجع الحسابات، ما لم تنشر في جريدة يومية توزع في مركز الشركة الرئيس. وعليه أيضاً أن يرسل صورة من هذه الوثائق إلى الوزارة، وذلك قبل تاريخ انعقاد الجمعية بخمسة عشر (١٥) يوماً على الأقل.

## ٤٤-١٢-١٢ توزيع الأرباح

توزع أرباح الشركة الصافية السنوية على الوجه التالي:

- يجنب ١٠٪ من الأرباح الصافية لتكوين احتياطي نظامي، ويجوز للجمعية العامة العادية وقف التجنّب متى ما بلغ الاحتياطي المذكور ثلاثون بالمائة (٣٠٪) من رأس المال المدفوع.
- للجمعية العامة العادية بناءً على اقتراح مجلس الإدارة أن تجنب نسبة من صافي الأرباح لتكوين احتياطي اتفاقي يخصص لغرض أو أغراض معينة.
- للجمعية العامة العادية أن تقرر تكوين احتياطيات أخرى، وذلك بالقدر الذي يحقق مصلحة الشركة أو يكفل توزيع أرباح ثابتة قدر الإمكان على المساهمين. وللجمعية المذكورة كذلك أن تقتطع من صافي الأرباح مبالغ لإنشاء مؤسسات اجتماعية لعاملي الشركة أو لمعاونة ما يكون قائم من هذه المؤسسات.
- للجمعية العامة العادية توزيع الباقي بعد ذلك على المساهمين في الشركة.
- يجوز للشركة توزيع أرباح مرحلية على مساهميها بشكل نصف سنوي أو ربع سنوي، بعد استيفاء الضوابط والمتطلبات الصادرة عن هيئة السوق المالية.

## ٤٥-١٢-١٢ استحقاق الأرباح

يستحق المساهم حصته في الأرباح وفقاً لقرار الجمعية العامة الصادر في هذا الشأن وبين القرار تاريخ الاستحقاق وتاريخ التوزيع وتكون أحقية الأرباح لمالكي الأسهم المسجلين في سجلات المساهمين في نهاية اليوم المحدد للاستحقاق.

## ٤٦-١٢-١٢ خسائر الشركة

- إذا بلغت خسائر الشركة المساهمة نصف رأس المال المدفوع، في أي وقت خلال السنة المالية، وجب على أي مسئول في الشركة أو مراجع الحسابات فور علمه بذلك إبلاغ رئيس مجلس الإدارة، وعلى رئيس مجلس الإدارة إبلاغ أعضاء المجلس فوراً بذلك، وعلى مجلس الإدارة خلال خمسة عشر (١٥) يوماً من علمه بذلك دعوة الجمعية العامة غير العادية للاجتماع خلال خمسة وأربعين (٤٥) يوماً من تاريخ علمه بالخسائر؛ لتقرر إما زيادة رأس مال الشركة أو تخفيضه وفقاً لأحكام نظام الشركات وذلك إلى الحد الذي تتخفّض معه نسبة الخسائر إلى ما دون نصف رأس المال المدفوع، أو حل الشركة قبل الأجل المحدد في نظام الشركات.
- وتعد الشركة منقضية بقوة نظام الشركات إذا لم تجتمع الجمعية العامة خلال المدة المحددة في الفقرة (١) من هذه المادة، أو إذا اجتمعت وتعذر عليها إصدار قرار في الموضوع، أو إذا قررت زيادة رأس المال وفق الأوضاع المقررة في هذه المادة ولم يتم الاكتتاب في كل زيادة رأس مال خلال تسعين (٩٠) يوماً من صدور قرار الجمعية بالزيادة.

## ٤٧-١٢-١٢ المنازعات

### ١-٤٧-١٢-١٢ دعوى المسؤولية

لكل مساهم الحق في رفع دعوى المسؤولية المقررة للشركة على أعضاء مجلس الإدارة إذا كان من شأن الخطأ الذي صدر منهم إلحاق ضرر خاص به. ولا يجوز للمساهم رفع الدعوى المذكورة إلا إذا كان حق الشركة في رفعها لا يزال قائماً. ويجب على المساهم أن يبلغ الشركة بعزمه على رفع الدعوى.

## ٤٨-١٢-١٢ حل الشركة وتصفيتها

### ١-٤٨-١٢-١٢ انقضاء الشركة

تدخل الشركة بمجرد انقضاء دور التصفية وتحفظ بالشخصية الاعتبارية بالقدر اللازم للتصفية ويصدر قرار التصفية الاختيارية من الجمعية العامة غير العادية ويجب أن يشتمل قرار التصفية على تعيين المصفي وتحديد سلطاته وأعبائه والقيود المفروضة على سلطاته والمدة الزمنية اللازمة للتصفية ويجب ألا تتجاوز مدة التصفية الاختيارية خمس (٥) سنوات ولا يجوز تمديدها لأكثر من ذلك إلا بأمر قضائي وتنتهي سلطة مجلس إدارة الشركة بحلها ومع ذلك يظل هؤلاء قائمين على إدارة الشركة ويعدون بالنسبة إلى الغير في حكم المصفيين إلى أن يعين المصفي وتبقى جمعيات المساهمين قائمة خلال مدة التصفية ويقتصر دورها على ممارسة اختصاصاتها التي لا تتعارض مع اختصاصات المصفي.

## ٤٩-١٢-١٢ أحكام ختامية

### ١-٤٩-١٢-١٢ نظام الشركات

يطبق نظام الشركات على كل ما لم يرد ذكره في النظام الأساسي للشركة.

### ٢-٤٩-١٢-١٢ النشر

يودع النظام الأساسي للشركة وينشر طبقاً لنظام الشركات ولوائحه.

## ١٢-١٣ وصف الأسهم

### ١٢-١٣-١ رأس مال الشركة

حدد رأس مال الشركة بمبلغ وقدره ستمائة مليون (٦٠٠,٠٠٠,٠٠٠) ريال سعودي مقسم إلى ستين مليون (٦٠,٠٠٠,٠٠٠) سهم اسمي متساوية القيمة مدفوعة بالكامل، قيمة كل منها (١٠) ريال سعودي وجميعها أسهم عادية.

### ١٢-١٣-٢ الأسهم

تكون الأسهم اسمية ولا يجوز أن تصدر بأقل من قيمتها الاسمية، وإنما يجوز أن تصدر بأعلى من هذه القيمة، وفي هذه الحالة الأخيرة يضاف فرق القيمة في بند مستقل ضمن حقوق المساهمين. ولا يجوز توزيعها كأرباح على المساهمين. والسهم غير قابل للتجزئة في مواجهة الشركة، فإذا تملكه أشخاص عديدون وجب عليهم أن يختاروا أحدهم لينوب عنهم في استعمال الحقوق المتصلة بالسهم، ويكون هؤلاء الأشخاص مسؤولين بالتضامن عن الالتزامات الناشئة عن ملكية السهم.

### ١٢-١٣-٣ تداول الأسهم

يخضع تداول الأسهم للأنظمة والقواعد المعمول بها بشأن الشركات المدرجة في تداول.

### ١٢-١٣-٤ إعادة شراء الأسهم

استناداً للمادة (١١٢) من نظام الشركات، التي تنص على أنه يجوز للشركة أن تشتري أسهمها وفقاً لضوابط تضعها الجهة المختصة، على ألا يكون للأسهم التي تشتريها الشركة أصوات في جمعيات المساهمين.

### ١٢-١٣-٥ حقوق حملة الأسهم العادية

بموجب المادة (١١٠) من نظام الشركات، تثبت للمساهم جميع الحقوق المتصلة بالسهم وعلى وجه الخصوص الحق في الحصول على نصيب من الأرباح المقرر توزيعها والحق في الحصول على نصيب من موجودات الشركة عند التصفية وحق حضور الجمعيات العامة والاشتراك في مداولاتها والتصويت على قراراتها، وحق التصرف في الأسهم، وحق طلب الاطلاع على دفاتر الشركة ووثائقها ومراقبة أعمال مجلس الإدارة ورفع دعوى المسؤولية على أعضاء المجلس والظعن بالبطان في قرارات الجمعية العامة وذلك بالشروط والقيود الواردة في نظام الشركات والنظام الأساسي.

ولكل مساهم حق مناقشة الموضوعات المدرجة في جدول أعمال الجمعية وتوجيه الأسئلة بشأنها إلى أعضاء مجلس الإدارة ومراقب الحسابات ويجب على مجلس الإدارة أو مراقب الحسابات على أسئلة المساهمين بالقدر الذي لا يعرض مصلحة الشركة للضرر، وإذا رأى المساهم أن الرد على سؤال غير مقنع احتكم إلى الجمعية وكان قرارها في هذا الشأن نافذاً.

### ١٢-١٣-٦ الجمعيات العامة

الجمعية العامة المكونة تكويناً صحيحاً تمثل جميع المساهمين وتتخذ في المدينة التي يقع بها المركز الرئيسي للشركة.

فيما عدا الأمور التي تختص بها الجمعية العامة غير العادية، تختص الجمعية العامة العادية بجميع الأمور المتعلقة بالشركة، وتتخذ مرة على الأقل في السنة خلال الأشهر الستة (٦) التالية لانهاء السنة المالية للشركة، ويجوز دعوة جمعيات عامة عادية أخرى كلما دعت الحاجة لذلك.

تختص الجمعية العامة غير العادية بتعديل نظام الشركة الأساس بالدرجة المسموح بها نظاماً. ولها أن تصدر قرارات في الأمور الداخلة أصلاً في اختصاصات الجمعية العامة العادية وذلك بالشروط والأوضاع نفسها المقررة للجمعية العامة العادية.

تنشر الدعوة لانعقاد الجمعية العامة العادية في صحيفة يومية توزع في مركز الشركة الرئيس قبل الميعاد المحدد لانعقاد بواحد وعشرين (٢١) يوم على الأقل. وترسل صورة من الدعوة وجدول الأعمال إلى السلطات المختصة خلال المدة المحددة للنشر. لا يكون انعقاد اجتماع الجمعية العامة العادية صحيحاً إلا إذا حضره مساهمون يمثلون خمسين في المائة (٥٠٪) من رأس المال على الأقل وإذا لم يتوفر النصاب اللازم لعقد هذا الاجتماع في الاجتماع الأول، يجب الدعوة إلى عقد اجتماع ثان بعد ساعة من انتهاء المدة المحددة لانعقاد الاجتماع الأول بشرط أن تتضمن الدعوة لعقد الاجتماع الأول ما يفيد الإعلان عن إمكانية عقد هذا الاجتماع، أو إمكانية عقد اجتماع ثان، خلال الثلاثين (٣٠) يوماً التالية للاجتماع السابق، وذلك بنفس الأوضاع المنصوص عليها للاجتماع الأول. وفي جميع الأحوال يكون الاجتماع الثاني صحيحاً أياً كان عدد الأسهم الممثلة فيه. لا يكون اجتماع الجمعية العامة غير العادية صحيحاً إلا إذا حضره مساهمون يمثلون نصف رأس المال على الأقل، فإذا لم يتوفر هذا النصاب في الاجتماع الأول وجهت الدعوة إلى اجتماع ثان يُعقد بعد ساعة من انتهاء المدة المحددة لانعقاد الاجتماع الأول، بشرط أن تتضمن الدعوة لعقد الاجتماع الأول ما يفيد الإعلان عن إمكانية عقد هذا الاجتماع، أو إمكانية عقد اجتماع ثان، خلال الثلاثين (٣٠) يوماً التالية للاجتماع السابق. ويكون الاجتماع الثاني صحيحاً إذا حضره عدد من المساهمين يمثلون ربع رأس المال على الأقل. وإذا لم يتوفر النصاب اللازم في الاجتماع الثاني، وجهت الدعوة إلى عقد اجتماع ثالث، ويكون الاجتماع الثالث صحيحاً أياً كان عدد الأسهم الممثلة فيه بعد موافقة الجهة المختصة. يرأس اجتماعات الجمعيات العامة للمساهمين رئيس مجلس الإدارة أو نائبه عند غيابه. ويحرر باجتماع الجمعية محضر يتضمن عدد المساهمين الحاضرين أو الممثلين وعدد الأسهم التي في حيازتهم وعدد الأصوات المقررة لها والقرارات التي اتخذت وعدد الأصوات التي وافقت عليها أو خالفتها وخالصة وافية للمناقشات التي دارت في الاجتماع. وتدون المحاضر بصفة منتظمة عقب كل اجتماع في سجل خاص يوقعه رئيس الجمعية وأمين سرها وجامع الأصوات.



## ٧-١٣-١٢ حقوق التصويت

لكل مكتتب صوت عن كل سهم يمثله في الجمعية العامة التحولية أيا كان عدد أسهمه، ولكل مساهم صوت عن كل سهم في الجمعيات العامة. يجوز للمساهم أن ينيب عنه شخصاً آخر من غير أعضاء مجلس الإدارة أو أحد موظفي الشركة في حضور اجتماعات الجمعية العامة نيابة عنه. ويكون لكل مكتتب صوت واحد عن كل سهم يمثله في الجمعية التحولية، ويكون لكل مساهم صوت عن كل سهم في الجمعيات العامة. ويجب استخدام التصويت التراكمي في انتخاب مجلس الإدارة. وتُحسب الأصوات في اجتماعات الجمعية العامة على أساس صوت واحد لكل سهم ممثل في الاجتماع. ولا تصدر قرارات الجمعية العامة إلا إذا كانت تحظى بأغلبية الأسهم الممثلة في الاجتماع.

## ٨-١٣-١٢ مدة الشركة

مدة الشركة تسعة وتسعون (٩٩) سنة ميلادية تبدأ من تاريخ قيدها بالسجل التجاري، ويجوز دائماً إطالة مدة الشركة بقرار تصدره الجمعية العامة غير العادية قبل انتهاء أجلها بسنة واحدة على الأقل.

## ٩-١٣-١٢ حل الشركة وتصفيتها

عند انتهاء الشركة أو في حالة حلها قبل الأجل المحدد، تقرر الجمعية العامة غير العادية، بناءً على اقتراح مجلس الإدارة، طريقة التصفية وتعيين مصفي أو أكثر وتحدد صلاحيتهم وأتعابهم. وتنتهي سلطة مجلس الإدارة بانقضاء الشركة، ومع ذلك يستمر مجلس الإدارة قائماً على إدارة الشركة إلى أن يتم تعيين المصفي وتبقى لأجهزة الشركة اختصاصاتها بالقدر الذي لا يتعارض مع اختصاصات المصفيين.

## ١٠-١٣-١٢ تغيير حقوق المساهمين

إن حقوق المساهمين المتعلقة بالحصول على نصيب من الأرباح التي يتقرر توزيعها، والحق في الحصول على نصيب من فائض موجودات الشركة عند التصفية، وحق حضور الجمعيات العامة، والاشتراك في مداواتها، والتصويت على قراراتها وحق التصرف في الأسهم وحق طلب الاطلاع على دفاتر الشركة ووثائقها ومراقبة أعمال مجلس الإدارة ورفع دعوى المسؤولية على أعضاء المجلس والطعن بالبطلان في قرارات الجمعية العامة (وذلك بالشروط والقيود الواردة في نظام الشركات والنظام الأساسي) مستمدة من نظام الشركات وبالتالي لا يكتن تغيرها.



## ١٣- التعهد بتغطية الطرح

### ١-١٣ متعهد التغطية

قامت الشركة والمساهمون البائعون ومتعهد التغطية (إتش إس بي سي العربية السعودية) بإبرام اتفاقية تعهد بتغطية الطرح بتاريخ [●] هذا الموافق [●]م («اتفاقية التعهد بالتغطية») وافق بموجبها متعهد التغطية على التعهد بتغطية كامل أسهم الطرح البالغة [●] سهم، مع مراعاة بعض الشروط والأحكام الواردة في اتفاقية التعهد بالتغطية، وفيما يلي اسم وعنوان متعهد التغطية:

#### متعهد التغطية



إتش إس بي سي العربية السعودية  
مبنى إتش إس بي سي ٧٢٦٧، شارع العليا، حي المروج  
الرياض ٢٢٥٥ - ١٢٢٨٣  
المملكة العربية السعودية  
الموقع الإلكتروني: www.hsbcSaudi.com  
البريد الإلكتروني: AlmunajemIPO@hsbcSaudi.com

وفيما يلي البنود الرئيسية التي اشتملت عليها اتفاقية التعهد بالتغطية:

### ٢-١٣ ملخص اتفاقية التعهد بالتغطية

- يتعهد المساهمون البائعون لمتعهد التغطية على قيامهم بالآتي في أول يوم عمل يلي اكتمال تخصيص أسهم الطرح عقب انتهاء فترة الطرح:
  - بيع وتخصيص أسهم الطرح للفئات المشاركة أو المكتتبين الأفراد التي تم قبول طلبات اكتتابهم من قبل الجهات المستلمة.
  - بيع وتخصيص أسهم الطرح التي لم يتم شراؤها من قبل المكتتبين الأفراد أو الفئات المشاركة في الطرح إلى متعهد التغطية.
- يتعهد متعهد التغطية للشركة وللمساهمين البائعين بشراء أي أسهم طرح لم يتم الاكتتاب فيها من قبل المكتتبين الأفراد أو الفئات المشاركة، وفقا لما هو وارد في الجدول أدناه.

الجدول (١-١٣): الأسهم المتعهد بتغطيتها

متعهد التغطية	عدد أسهم الطرح المتعهد بتغطيتها	نسبة أسهم الطرح المتعهد بتغطيتها
إتش إس بي سي العربية السعودية	١٨,٠٠٠,٠٠٠	٪١٠٠

تعهدت الشركة والمساهمون البائعون بالالتزام بكافة أحكام وشروط اتفاقية التعهد بالتغطية.

## ١٤- تكاليف التعهد بالتغطية

سوف يدفع المساهمون البائعون إلى متعهد التغطية، على أساس يتناسب مع نسبة ملكيتهم من أسهم الطرح المباعة، أتعاب التعهد بالتغطية بناءً على إجمالي قيمة الطرح، والمصاريف والتكاليف الخاصة بالطرح بالنيابة عن الشركة وفق العقد المبرم في هذا الشأن.

## ١٥- المصاريف

سوف يتحمل المساهمون البائعون جميع المصاريف والتكاليف المتعلقة بالطرح تقدر بحوالي [●] ريال سعودي، وتشمل هذه المصاريف أتعاب كل من المستشار المالي، ومدير الاكتتاب، ومدير سجل اكتتاب المؤسسات، ومتعهد التغطية، والمستشار القانوني، ومراجعي الحسابات، والجهات المستلمة، ومستشار السوق والاستراتيجية، إضافةً إلى أتعاب ومصاريف التسويق والطباعة والتوزيع وغيرها من المصاريف ذات العلاقة، وسيتم حسم المصاريف من متحصلات الطرح ولن تتحمل الشركة أي مصاريف تتعلق بالطرح.

## ١٦- تعهدات الشركة فيما بعد الإدراج

تتعهد الشركة بعد إدراجها بما يلي:

- تعبئة النموذج ٨ (بخصوص التقيد بلائحة حوكمة الشركات)، وفي حال لم تتمكن الشركة من الوفاء بأيٍّ من المتطلبات المبينة في لائحة حوكمة الشركات، سينيغي للشركة أن تقدم المبررات ذات العلاقة.
- إبلاغ هيئة السوق المالية بتاريخ أول اجتماع للجمعية العامة بعد الإدراج، بحيث يمكن لأي ممثل حضور الاجتماع.
- الالتزام بكافة المواد الإلزامية من لائحة حوكمة الشركات مباشرة بعد الإدراج.
- الالتزام بأحكام مواد قواعد الإدراج فيما يتعلق بالالتزامات المستمرة على الشركة مباشرة بعد الإدراج.
- الدعوة لعقد جمعية عامة لتحديث النظام الأساس للشركة مباشرة بعد الإدراج.
- تقديم الأعمال والعقود التي يكون لأي من أعضاء مجلس الإدارة فيها مصلحة مباشرة أو غير مباشرة للجمعية العامة للترخيص لها (وفقاً لنظام الشركات ولائحة حوكمة الشركات)، على أن يمنع عضو مجلس الإدارة ذو المصلحة من الاشتراك في التصويت على القرار الذي يصدر في هذا الشأن في مجلس الإدارة والجمعية العامة (للمزيد من المعلومات يرجى مراجعة القسم ١٢-٧ «المعاملات والعقود مع الأطراف ذوي العلاقة»).

ووفقاً لذلك، يتعهد أعضاء مجلس الإدارة بعد قبول الإدراج بما يلي:

- تسجيل جميع القرارات والمداولات في شكل محاضر اجتماعات مكتوبة وموقعة من قبل رئيس المجلس وأمين السر.
- الإفصاح عن تفاصيل أية معاملات مع أطراف ذوي علاقة حسب متطلبات نظام الشركات ولائحة حوكمة الشركات.



## ١٧- الإعفاءات

لم تحصل الشركة على أي إعفاءات.



LambWeston   
SEEING POSSIBILITIES IN POTATOES



## ١٨- شروط وأحكام الاكتتاب

تم تقديم طلب لتسجيل وطرح الأوراق المالية إلى الهيئة وطلب لإدراج الأسهم إلى السوق المالية وفقاً لكل من قواعد طرح الأوراق المالية والالتزامات المستمرة وقواعد الإدراج.

يجب على جميع المكتتبين قراءة شروط وأحكام الاكتتاب بعناية تامة قبل استكمال تعبئة نموذج طلب الاكتتاب. حيث أن التوقيع على نموذج طلب الاكتتاب وتسليمه لأي من الجهات المستلمة يعتبر بمثابة إقرار بالقبول والموافقة على شروط وأحكام الاكتتاب المذكورة.

### ١٨-١ الاكتتاب في أسهم الطرح

تتكون عملية الطرح من ثمانية عشر مليون (١٨,٠٠٠,٠٠٠) سهم عادي بقيمة اسمية مدفوعة بالكامل قدرها (١٠) عشرة ريالات سعودية للسهم الواحد بسعر طرح وقدره [٥] ريال سعودي. وتمثل أسهم الطرح ما نسبته ٢٠٪ من رأس مال الشركة. ويبلغ إجمالي قيمة الطرح [٥] ريال سعودي. علماً أن الطرح على المكتتبين الأفراد وإدراج أسهم الشركة بعد ذلك، مشروط بنجاح اكتتاب الفئات المشاركة بكامل أسهم الطرح. وسيتم إلغاء الطرح في حال لم تتم تغطية الطرح خلال هذه الفترة. كما يجوز للهيئة تعليق هذا الطرح بعد الموافقة على هذه النشرة وقبل قبول الإدراج في حال وقوع حدث جوهري من شأنه التأثير بشكل سلبي وجوهري على عمليات الشركة.

ويقتصر الطرح على شريحتين من المستثمرين هما:

#### الشريحة (أ): الفئات المشاركة:

تشمل هذه الشريحة الفئات التي يحق لها المشاركة في بناء سجل الأوامر وفقاً لتعليمات بناء سجل الأوامر. ويبلغ عدد أسهم الطرح التي سيتم تخصيصها بشكل مبدئي للفئات المشاركة ثمانية عشر مليون (١٨,٠٠٠,٠٠٠) سهم من أسهم الاكتتاب تمثل ١٠٠٪ من إجمالي أسهم الطرح، علماً بأنه في حال وجود طلب كاف من قبل المكتتبين الأفراد، يحق لمدير سجل اكتتاب المؤسسات تخفيض عدد أسهم الطرح التي تم تخصيصها سابقاً بشكل مبدئي للفئات المشاركة إلى ستة عشر مليون ومائتا ألف (١٦,٢٠٠,٠٠٠) سهم، لتمثل ما نسبته ٩٠٪ من إجمالي أسهم الطرح. وسيتم تحديد عدد ونسبة أسهم الطرح التي سيتم تخصيصها للفئات المشاركة وفقاً لما يراه المستشار المالي مناسباً بالتنسيق مع الشركة والمساهمين البائعين.

#### الشريحة (ب): المكتتبون الأفراد:

تشمل هذه الشريحة الأشخاص السعوديين الطبيعيين، بما في ذلك المرأة السعودية المطلقة أو الأرملة التي لها أولاد قصر من زوج غير سعودي، حيث يحق لها أن تكتتب بأسمائهم لصالحها، على أن تقدم ما يثبت أمومتها لهم وأنها أرملة أو مطلقة، بالإضافة إلى أي شخص طبيعي غير سعودي مقيم أو من مواطني دول مجلس التعاون الخليجي العربي ممن لديهم حساباً بنكيًا لدى إحدى الجهات المستلمة ويحق لهم فتح حساب استثماري مع مؤسسة سوق مالية. ويعد الاكتتاب لاغياً لمن اكتتب باسم مطلقة، وإذا ثبت القيام بعملية من هذا النوع فسيطبق النظام بحق مقدم الطلب. وفي حال تم الاكتتاب مرتين يعتبر الاكتتاب الثاني لاغياً ويتم أخذ الأول فقط بالاعتبار. وسيتم تخصيص مليون وثمانمائة ألف (١,٨٠٠,٠٠٠) سهم من أسهم الطرح كحد أقصى بما يعادل ١٠٪ من إجمالي أسهم الطرح للمكتتبين الأفراد. وفي حال عدم اكتتاب المكتتبين الأفراد بكامل الأسهم المخصصة لهم، يحق لمدير سجل اكتتاب المؤسسات، تخفيض عدد الأسهم المخصصة لهم لتتناسب مع عدد الأسهم التي تم الاكتتاب بها من قبلهم.

### ١٨-٢ بناء سجل الأوامر للفئات المشاركة

أ- سيتم تحديد عدد ونسبة أسهم الطرح التي سيتم تخصيصها للفئات المشاركة وفقاً لما يراه المستشار المالي مناسباً بالتنسيق مع الشركة والمساهمين البائعين.

ب- يجب على كل من الفئات المشاركة تقديم طلبات المشاركة في بناء سجل الأوامر من خلال تعبئة استمارة الطلب، ويجوز للفئات المشاركة تغيير طلباتها أو إلغاؤها في أي وقت خلال مدة بناء سجل الأوامر، على أن يكون تغيير تلك الطلبات من خلال تقديم طلب معدل أو نموذج طلب إلحافي (حيثما ينطبق). وذلك قبل عملية تحديد سعر الطرح التي سوف تتم قبل بدء فترة الطرح. ويجب ألا يقل عدد أسهم الطرح التي يكتتب فيها كل من الفئات المشاركة عن مئة ألف (١٠٠,٠٠٠) سهم ولا يزيد عن مائتان وتسعمائة وتسعة وتسعون ألف وتسعمائة وتسعة وتسعون (٢,٩٩٩,٩٩٩) سهم. وفيما يتعلق بالصناديق العامة فقط، بما لا يتجاوز الحد الأقصى لكل صندوق عام مشارك والذي يتم تحديده وفقاً لتعليمات بناء سجل الأوامر، ويجب أن يكون عدد الأسهم المطلوبة قابلة للتخصيص. وسيقوم مدير الاكتتاب بإخطار الفئات المشاركة بخصوص سعر الطرح وعدد أسهم الطرح المخصصة مبدئياً لهم. ويجب أن تبدأ عملية اكتتاب الفئات المشاركة أثناء فترة الطرح التي تشمل كذلك المكتتبين الأفراد وذلك وفقاً لشروط وتعليمات الاكتتاب المفصلة في نماذج طلبات الاكتتاب.

ج- بعد إكمال عملية بناء سجل الأوامر للفئات المشاركة، سيقوم مدير سجل الاكتتاب بالإعلان عن نسبة التغطية من قبل الفئات المشاركة.

د- سيكون لمدير سجل الاكتتاب والشركة صلاحية تحديد سعر الطرح وفقاً لقوى العرض والطلب على ألا يزيد عن السعر المحدد في اتفاقية التعهد بالتغطية، بشرط أن يكون سعر الاكتتاب وفقاً لوحدة تغيير السعر المطبقة من تداول.

## ٣-١٨ الاككتاب من قبل المكتتبين الأفراد

يجب على كل من المكتتبين الأفراد التقدم بتعبئة نموذج طلب اكتتاب الأفراد والاككتاب بعدد أسهم يكون من مضاعفات العشرة (لا تقل عن عشرة (١٠) أسهم وألا تزيد عن ثلاثمائة ألف (٣٠٠,٠٠٠) سهم طرح كحد أقصى للمكتتبين الأفراد ولا يسمح بتغيير أو سحب نموذج طلب اكتتاب الأفراد بعد تسليمه.

سكنون نماذج طلبات الاككتاب متاحة خلال فترة الطرح من قبل الجهات المستلمة. ويجب إكمال نماذج طلبات الاككتاب وفقاً للتعليمات الواردة أدناه. وبإمكان المكتتبين الذين اشتركوا في أحد الاككتابات التي جرت مؤخراً الاككتاب عن طريق الانترنت أو الهاتف البنكي أو أجهزة الصراف الآلي التابعة للجهات المستلمة التي تقدم كل هذه الخدمات أو بعضها لعملائها، شريطة ما يلي:

- أ- أن يكون لدى المكتتب الفرد حساب لدى إحدى الجهات المستلمة التي تقدم مثل هذه الخدمات.
- ب- ألا تكون قد طرأت أية تغيرات على المعلومات الخاصة بالمكتتب منذ اكتتابه في طرح جرى حديثاً.

إن توقيع المكتتب الفرد على نموذج طلب الاككتاب وتقديمه للجهات المستلمة يمثل اتفاقية ملزمة بين المساهمين البائعين والمكتتب الفرد مقدم الطلب وبين المساهمين البائعين.

وبإمكان المكتتبين الأفراد الحصول على نسخة من هذه النشرة ونماذج الاككتاب من الجهات المستلمة التالية (تتوفر نشرة الإصدار أيضاً على الموقع الإلكتروني للهيئة والمستشار المالي للشركة):

### الجهات المستلمة

ساب SABB

البنك السعودي البريطاني (ساب)

شارع الأمير عبدالعزيز بن مساعد بن جلوي

ص.ب. رقم ٩٠٨٤

الرياض ١١٤١٣

المملكة العربية السعودية

هاتف: ٤٤٠ ٨٤٤٠ (١١) ٩٦٦+

فاكس: ٢٧٦ ٣٤١٤ (١١) ٩٦٦+

الموقع الإلكتروني: [www.sabb.com](http://www.sabb.com)

البريد الإلكتروني: [sabb@sabb.com](mailto:sabb@sabb.com)

SNB

البنك الأهلي السعودي

طريق الملك فهد - حي العقيق - مركز الملك عبدالله المالي

ص.ب. رقم الوحدة: ٧٧٨

الرياض ١٣٥١٩ - ٦٦٧٦

المملكة العربية السعودية

هاتف: ٩٢٠٠ ١٠٠٠ ٩٦٦+

فاكس: ٦٤٣ ٧٤٢٦ (١٢) ٩٦٦+

الموقع الإلكتروني: [www.alahli.com](http://www.alahli.com)

البريد الإلكتروني: [contactus@alahli.com](mailto:contactus@alahli.com)

Al Rajhi Bank مصرف الراجحي



مصرف الراجحي

طريق الملك فهد - حي المروج - برج مصرف الراجحي

الرياض ١١٤١١

المملكة العربية السعودية

هاتف: ٨٢٨ ٢٥١٥ (١١) ٩٦٦+

فاكس: ٢٧٩ ٨١٩٠ (١١) ٩٦٦+

الموقع الإلكتروني: [www.alrajhibank.com.sa](http://www.alrajhibank.com.sa)

البريد الإلكتروني: [alrajhibank.com.sa@contactcenter](mailto:alrajhibank.com.sa@contactcenter)

ستبدأ الجهات المستلمة في استلام نماذج طلب الاكتتاب في فروعها في كافة أنحاء المملكة بدءاً من يوم ١٤٤٣/٠٥/٠١ (الموافق ١٢/٠٥/٢٠٢١م) ولغاية يوم ١٤٤٣/٠٥/٠٢ (الموافق ١٢/٠٦/٢٠٢١م). وعند توقيع وتسليم نموذج طلب الاكتتاب، تقوم الجهة المستلمة بختم وتقديم نسخة من نموذج طلب الاكتتاب المستوفية إلى المكتتب الفرد. في حالة عدم اكتمال أو عدم صحة المعلومات المقدمة في نموذج طلب الاكتتاب أو في حال عدم ختمها من قبل الجهة المستلمة، يعتبر نموذج طلب الاكتتاب لاغياً، ولا يجوز حينها للمكتتب الفرد المطالبة بأي تعويض عن أي ضرر جراء هذا الإلغاء.

ينبغي على المكتتب الفرد تحديد عدد الأسهم التي يقوم بالتقدم للاكتتاب فيها في نموذج طلب الاكتتاب، بحيث يكون إجمالي مبلغ الاكتتاب هو حاصل ضرب عدد أسهم الطرح المطلوب للاكتتاب فيها بسعر الطرح البالغ ١٠ ريال سعودي للسهم الواحد.

لن يقبل الاكتتاب للمكتتب الفرد بأقل من عشرة (١٠) أسهم أو بكسور الأسهم، وأي اكتتاب في الأسهم فوق ذلك، يجب أن يكون بمضاعفات هذا الرقم، علماً بأن الحد الأقصى للاكتتاب هو ثلاثمائة ألف (٣٠٠,٠٠٠) سهم من أسهم الطرح للمكتتبين الأفراد.

يجب تقديم نموذج طلب الاكتتاب خلال فترة الطرح مرفقاً بالمستندات التالية، حسبما ينطبق الحال، وعلى الجهات المستلمة مطابقة الصور مع النسخ الأصلية، ومن ثم إعادة النسخ الأصلية إلى المكتتب الفرد:

- ١- أصل وصورة بطاقة الهوية الوطنية وهوية المقيم (للمكتتب الفرد والمقيمين الأجانب).
- ٢- أصل وصورة بطاقة الهوية الوطنية (للمكتتب الفرد الخليجي).
- ٣- أصل وصورة سجل الأسرة (عندما يكون الاكتتاب بالنيابة عن أفراد الأسرة).
- ٤- أصل وصورة صك الوكالة الشرعية (عندما يكون الاكتتاب بالنيابة عن الغير).
- ٥- أصل وصورة صك الوصاية الشرعية (عندما يكون الاكتتاب بالنيابة عن أيتام).
- ٦- أصل وصورة صك الطلاق (عندما يكون الاكتتاب عن أبناء المرأة السعودية المطلقة).
- ٧- أصل وصورة شهادة الوفاة (عندما يكون الاكتتاب عن أبناء المرأة السعودية الأرملة).
- ٨- أصل وصورة شهادة الميلاد (عندما يكون الاكتتاب عن أبناء المرأة السعودية المطلقة أو الأرملة).

وفي حالة تقديم نموذج طلب اكتتاب نيابة عن مكتب فرد (تنطبق على الوالدين والأبناء فقط)، يجب أن يكتب الوكيل اسمه وأن يرفق أصل وصورة وكالة سارية المفعول. ويجب أن تكون الوكالة صادرة من كاتب العدل بالنسبة للمكتتبين الأفراد، أما المكتتبين الأفراد المقيمين خارج المملكة، فيجب تصديق الوكالة من خلال السفارة أو القنصلية السعودية في الدولة المعنية. ويقوم الموظف المسؤول في الجهة المستلمة بمطابقة الصور مع الأصل وإعادة الأصل للمكتتب.

يكتفى بتعبئة طلب اكتتاب واحد لكل مكتب رئيسي يكتب لنفسه ولأفراد عائلته المقيدون في بطاقة العائلة إذا كان أفراد العائلة سيكتتبون بنفس عدد الأسهم التي يتقدم المكتتب الرئيسي بطلبها، ويترتب على ذلك ما يلي:

- يتم تسجيل جميع الأسهم المخصصة للمكتتب الفرد الرئيسي والمكتتبين التابعين باسم المكتتب الفرد الرئيسي.
- تعاد المبالغ الفائضة عن الأسهم غير المخصصة إلى المكتتب الفرد الرئيسي والتي دفعها بنفسه أو عن مكتتبين تابعين.
- يحصل المكتتب الفرد الرئيسي على كامل أرباح الأسهم الموزعة عن الأسهم المخصصة للمكتتب الفرد الرئيسي وللمكتتبين التابعين (في حال عدم بيع الأسهم أو نقل ملكيتها).

يستخدم طلب اكتتاب منفصل في حالة:

- إذا رغب المكتتب في تسجيل أسهم الطرح التي يتم تخصيصها باسم غير اسم المكتتب الفرد الرئيسي.
- إذا اختلفت كمية الأسهم التي يرغب المكتتب الفرد الرئيسي للاكتتاب بها عن المكتتبين الأفراد التابعين.
- إذا رغب الزوج أن تكتب باسمها وأن تسجل أسهم الطرح المخصصة لحسابها فعلياً تعبئة طلب اكتتاب منفصل عن نموذج طلب الاكتتاب الذي تم إكماله من قبل المكتتب الفرد الرئيسي، وفي هذه الحالة يلغى أي طلب اكتتاب تقدم به زوجها نيابة عنها، وتقوم الجهة المستلمة بالتعامل مع طلب الاكتتاب المنفصل الذي تقدمت به تلك الزوجة.

يحق للمرأة السعودية المطلقة أو الأرملة التي لها أولاد قصر من زوج غير سعودي أن تكتب بأسمائهم لصالحها شريطة إبراز ما يثبت أمومتها لهم. ويعد اكتتاب من اكتتب باسم مطلقته لاغياً وسيخضع للمقوبات المنصوص عليها في النظام.

خلال فترة الطرح، تقبل فقط الإقامة سارية المفعول للتعريف بالتابعين غير السعوديين، ولن تقبل جوازات السفر أو شهادات الميلاد. ويمكن تضمين التابعين غير السعوديين كتابين فقط مع أمهاتهم، ولا يمكنهم الاكتتاب كمكتتبين رئيسيين. مع العلم بأن العمر الأقصى للتابعين غير السعوديين الذي يتم تضمينهم مع أمهاتهم هو ١٨ عاماً، وأية وثائق صادرة من أي حكومة أجنبية يجب أن يتم تصديقها من قبل سفارة أو قنصلية المملكة في تلك الدولة.

يوافق كل مكتتب فرد على الاكتتاب في الأسهم المحددة في نموذج طلب الاكتتاب الذي قدمه وشرائها بمبلغ يعادل عدد أسهم الطرح المتقدم بطلبها مضروباً بسعر الاكتتاب البالغ 10 ريال سعودي للسهم الواحد، ويعتبر كل مكتتب فرد أنه قد تملك عدد أسهم الطرح المخصصة له عند تحقق الشروط التالية:

- تسليم نموذج طلب الاكتتاب إلى أي من الجهات المستلمة من قبل المكتتب الفرد .
- تسديد المكتتب كامل قيمة الأسهم التي طلب الاكتتاب بها إلى الجهة المستلمة .
- تقديم خطاب التخصيص من الجهة المستلمة إلى المكتتب الفرد والذي يحدد من خلاله عدد الأسهم المخصصة له .

يجب أن يتم دفع إجمالي قيمة أسهم الطرح بالكامل لدى الجهات المستلمة من خلال الخصم من حساب المكتتب الفرد لدى الجهة المستلمة التي يتم فيها تقديم طلب الاكتتاب. وإذا كان أي نموذج طلب اكتتاب غير مطابق لشروط وأحكام الاكتتاب، فيجوز رفض هذا الطلب كلياً، ويقر المكتتب الفرد بموافقتة على أي عدد من الأسهم يتم تخصيصها له، إلا إذا تجاوز عدد الأسهم المخصصة له عدد الأسهم الذي تقدم للاكتتاب بها .

## ٤-١٨ التخصيص ورد الفائض

سيقوم مدير الاكتتاب بفتح وإدارة حساب أمانة لغرض إيداع وحفظ مبالغ الاكتتاب التي قام بتحصيلها من الفئات المشاركة والجهات المستلمة (بالنيابة عن المكتتبيين الأفراد). وسيتم تحويل مبالغ الاكتتاب هذه للمساهمين البائعين فقط عند سريان الإدراج وذلك بعد خصم بعض الرسوم والنفقات. وسيتم تحديد تفاصيل حساب الأمانة هذا في نماذج الاكتتاب. وبالإضافة إلى ذلك يجب على كل جهة مستلمة أن تودع المبالغ التي قامت بتحصيلها من المكتتبيين الأفراد في حساب الأمانة والذي سيتم توضيحه في نموذج طلب اكتتاب الأفراد .

وسيقوم مدير الاكتتاب أو الجهات المستلمة (حسب الحال) بإخطار المكتتبيين بالعدد النهائي لأسهم الطرح المخصصة لكل منهم مع المبالغ التي سيتم استردادها .

وسوف يتم إعادة فائض الاكتتاب (إن وجد) إلى المكتتبيين دون أي عمولات أو استقطاعات وسيتم إيداعها في حساب المكتتب المحدد في نموذج طلب الاكتتاب .

وسوف يتم الإعلان عن عملية التخصيص النهائي في موعد أقصاه يوم السبت ٧ جمادى الأول ١٤٤٣هـ (الموافق ١١ ديسمبر ٢٠٢١ م) ، ورد الفائض، (إن وجد)، في موعد أقصاه يوم الإثنين ٩ جمادى الأول ١٤٤٣هـ (الموافق ١٣ ديسمبر ٢٠٢١ م) (للمزيد من المعلومات، يرجى مراجعة قسم «التواريخ المهمة وإجراءات الاكتتاب»). وينبغي على المكتتب التواصل مع مدير الاكتتاب أو الجهة المستلمة التي قدم نموذج طلب الاكتتاب لديه (حسب الأحوال) في حال الرغبة في الحصول على تفاصيل إضافية .

## ١-٤-١٨ تخصيص أسهم الطرح للفئات المشاركة

يحدد تخصيص الأسهم المطروحة للفئات المشاركة من قبل المستشار المالي، حيث سيتم تخصيص الأسهم وفقاً لما يراه مناسباً بالاتفاق مع الشركة، وذلك بعد اكتمال تخصيص أسهم الطرح للمكتتبيين الأفراد شريطة ألا يقل عدد أسهم الطرح المخصصة للفئات المشاركة مبدئياً عن ثمانية عشر مليون (١٨,٠٠٠,٠٠٠) سهم تمثل نسبة ١٠٠٪ من إجمالي أسهم الطرح، على ألا يقل التخصيص النهائي للفئات المشاركة عن ستة عشر مليون ومائتا ألف (١٦,٢٠٠,٠٠٠) سهم، تمثل ما نسبته ٩٠٪ من إجمالي أسهم الطرح.

## ٢-٤-١٨ تخصيص أسهم الطرح للمكتتبيين الأفراد

يحدد تخصيص الأسهم المطروحة للمكتتبيين الأفراد من قبل المستشار المالي، حيث سيتم تخصيص الأسهم وفقاً لما يراه مناسباً بالاتفاق مع الشركة، وسيتم تخصيص مليون وثمانمائة ألف (١,٨٠٠,٠٠٠) سهم عادي كحد أقصى بما يعادل ١٠٪ من إجمالي أسهم الطرح للمكتتبيين الأفراد . علماً بأن الحد الأدنى للتخصيص لكل مكتتب فرد هو عشرة (١٠) أسهم، وسيتم تخصيص ما يتبقى من أسهم الطرح، إن وجدت، على أساس تناسبي بناءً على نسبة ما طلبه كل مكتتب إلى إجمالي الأسهم المطلوب الاكتتاب فيها . في حال تجاوز عدد المكتتبيين الأفراد ١٨٠,٠٠٠ مكتتب فرد، لا تضمن الشركة الحد الأدنى للتخصيص وسيتم تخصيص وفقاً لما تقترحه الشركة والمستشار المالي . وسوف يتم إعادة فائض الاكتتاب (إن وجد) إلى المكتتبيين الأفراد دون أي عمولات أو استقطاعات من قبل الجهات المستلمة .

## ١٨-٥ الحالات التي يجوز فيها تعليق الإدراج أو إلغاؤه

### ١٨-٥-١ صلاحية تعليق أو إلغاء الإدراج

- أ- يجوز للهيئة تعليق تداول الأسهم أو إلغاء إدراجها في أي وقت حسبما تراه مناسباً، وذلك في أي من الحالات الآتية:
- إذا رأت ضرورة ذلك حمايةً للمستثمرين أو للمحافظة على سوق منتظم.
  - إذا أخفقت الشركة إخفاً تراه الهيئة جوهرياً في الالتزام بنظام السوق أو لوائح التنفيذ أو قواعد السوق.
  - إذا لم تسد الشركة أي مقابل مالي مستحق للهيئة أو السوق أو أي غرامات مستحقة للهيئة في مواعيدها.
  - إذا رأت أن الشركة أو أعمالها أو مستوى عملياتها أو أصولها لم تعد مناسبة لاستمرار إدراج الأسهم في السوق.
  - عند الإعلان عن استحواذ عكسي لا يتضمن معلومات كافية بشأن الصفقة المقترحة. وفي حال أعلنت الشركة عن معلومات كافية تتعلق بالكيان المستهدف، واقتتعت الهيئة، بعد إعلان الشركة، بأنه ستتوافر معلومات كافية للجمهور حول الصفقة المقترحة للاستحواذ العكسي، فالهيئة اتخاذ قرار بعدم تعليق التداول في هذه المرحلة.
  - عند تسرب المعلومات عن الصفقة المقترحة للاستحواذ العكسي، ويتعذر على الشركة تقييم وضعها المالي بدقة ويتعذر إبلاغ السوق وفقاً لذلك.
  - عند قيد طلب افتتاح إجراء إعادة التنظيم المالي للمصدر الذي بلغت خسائره المتراكمة ٥٠٪ فأكثر من رأس ماله لدى المحكمة بموجب نظام الإفلاس.
  - عند قيد طلب افتتاح إجراء التصفية أو إجراء التصفية الإدارية للمصدر لدى المحكمة بموجب نظام الإفلاس.
  - عند صدور حكم المحكمة النهائي بإنهاء إجراء إعادة التنظيم المالي وافتتاح إجراء التصفية أو إجراء التصفية الإدارية للمصدر بموجب نظام الإفلاس.
  - عند صدور حكم المحكمة النهائي بافتتاح إجراء التصفية أو إجراء التصفية الإدارية للمصدر بموجب نظام الإفلاس.
- ب- تعلق السوق تداول الأوراق المالية للشركة في أي من الحالات الآتية:
- عند عدم التزام الشركة بالمواعيد المحددة للإفصاح عن معلوماتها المالية الدورية وفقاً لمتطلبات قواعد طرح الأوراق المالية والالتزامات المستمرة إلى حين الإفصاح عنها.
  - عند تضمن تقرير مراجع الحسابات على القوائم المالية للشركة رأي معارض أو امتناع عن إبداء الرأي إلى حين إزالة الرأي المعارض أو امتناع عن إبداء الرأي.
  - إذا لم تستوف متطلبات السيولة المحددة في البابين الثاني والثامن من قواعد الإدراج بعد مضي المهلة التي تحددها السوق المالية للشركة لتصحيح أوضاعها ما لم توافق الهيئة على خلاف ذلك.
  - عند صدور قرار عن الجمعية العامة غير العادية للشركة بتخفيض رأس مالها وذلك ليومي التداول التاليين لصدور القرار.

### ١٨-٥-٢ الإلغاء الاختياري للإدراج

- أ- لا يجوز للشركة بعد إدراج أوراقها المالية في السوق المالية إلغاء الإدراج إلا بموافقة مسبقة من الهيئة. وللحصول على موافقة الهيئة، يجب على الشركة تقديم طلب الإلغاء إلى الهيئة مع تقديم إشعار متزامن للسوق المالية بذلك، وأن يشمل الطلب المعلومات الآتية:
- الأسباب المحددة لطلب الإلغاء.
  - نسخة من الإفصاح المشار إليه في الفقرة (د) أدناه.
  - نسخة من المستندات ذات العلاقة ونسخة من كل وثيقة مرسلة إلى المساهمين، إذا كان إلغاء الإدراج نتيجة عملية استحواذ أو أي إجراء آخر تتخذه الشركة.
  - أسماء ومعلومات الاتصال الخاصة بالمستشار المالي والمستشار القانوني المعيّنين بموجب اللوائح التنفيذية ذات العلاقة.
- ب- يجوز للهيئة بناءً على تقديرها قبول طلب الإلغاء أو رفضه.
- ج- يجب على الشركة الحصول على موافقة الجمعية العامة غير العادية على إلغاء الإدراج بعد حصولها على موافقة الهيئة.
- د- عند إلغاء الإدراج بناءً على طلب الشركة، يجب على الشركة أن تفصح للجمهور عن ذلك في أقرب وقت ممكن. ويجب أن يتضمن الإفصاح على الأقل سبب الإلغاء وطبيعة الحدث الذي أدى إليه ومدى تأثيره في نشاطات المصدر.

## ٣-٥-١٨ التعليق المؤقت للتداول

- أ- يجوز للشركة أن تطلب من السوق المالية تعليق تداول أوراقها المالية مؤقتاً عند وقوع حدث خلال فترة التداول يجب الإفصاح عنه من دون تأخير بموجب نظام السوق المالية أو لوائح التنفيذ أو قواعد السوق ولا تستطيع الشركة تأمين سرية حتى نهاية فترة التداول. وتقوم السوق المالية بتعليق تداول الأوراق المالية للشركة فور تلقيها للطلب.
- ب- عند تعليق التداول مؤقتاً بناءً على طلب الشركة، يجب على الشركة أن تفصح للجمهور في أقرب وقت ممكن عن سبب التعليق والمدة المتوقعة له وطبيعة الحدث الذي أدى إليه ومدى تأثيره في نشاطات الشركة.
- ج- يجوز للهيئة أن تعلق التداول مؤقتاً من دون طلب من الشركة عندما يكون لديها معلومات أو تكون هناك ظروف قد تؤثر في نشاط الشركة وترى أن تلك الظروف ربما تؤثر في نشاط السوق المالية أو تخل بحماية المستثمرين. ويجب على الشركة عندما تخضع أوراقها المالية للتعليق المؤقت للتداول الاستمرار في الالتزام بنظام السوق المالية ولوائح التنفيذ وقواعد السوق.
- د- للسوق أن تقترح على الهيئة ممارسة صلاحيتها وفق الفقرة (ج) المذكورة أعلاه إذا تبين لها معلومات أو ظروف قد تؤثر في نشاطات الشركة ومن المحتمل أن تؤثر في نشاط السوق أو في حماية المستثمرين.
- هـ- يرفع التعليق المؤقت بعد انتهاء المدة المحددة في الإفصاح المشار إليه في الفقرة (ب) أعلاه، ما لم تر الهيئة أو السوق خلاف ذلك.

## ٤-٥-١٨ رفع التعليق

يخضع رفع تعليق التداول المفروض وفقاً للفقرة (أ) من القسم ١٨-٥-١ «صلاحية تعليق أو إلغاء الإدراج» من هذه النشرة للاعتبارات الآتية:

- أ- معالجة الأوضاع التي أدت إلى التعليق بشكل كاف، وعدم وجود ضرورة لاستمرار التعليق حماية للمستثمرين.
- ب- أن رفع التعليق من المرجح عدم تأثيره في النشاط العادي للسوق.
- ج- التزام الشركة بأي شروط أخرى تراها الهيئة.
- د- في حال كان التعليق بسبب بلوغ خسائر المصدر المتراكمة ٥٠٪ فأكثر من رأس ماله لدى المحكمة بموجب نظام الإفلاس، فيرفع التعليق عند صدور حكم المحكمة النهائي بافتتاح إجراء إعادة التنظيم المالي للمصدر بموجب نظام عن مزاوله نشاطاته من قبل الجهة المختصة ذات العلاقة.
- هـ- في حال كان التعليق بسبب إجراء التصفية أو إجراء التصفية الإدارية للمصدر لدى المحكمة بموجب نظام الإفلاس، فيرفع التعليق عند صدور حكم المحكمة النهائي برفض افتتاح إجراء التصفية أو إجراء التصفية الإدارية بموجب نظام الإفلاس ما لم يكن موقفاً عن مزاوله نشاطاته من قبل الجهة المختصة ذات العلاقة.

وإذا استمر تعليق تداول الأوراق المالية مدة ستة (٦) أشهر من دون أن تتخذ الشركة إجراءات مناسبة لتصحيح ذلك التعليق، فيجوز للهيئة إلغاء إدراج الأوراق المالية للشركة.

## ٥-٥-١٨ إدراج أوراق عالية سبق إلغاء إدراجها

إذا رغبت الشركة في إعادة إدراج أسهمها بعد إلغائها فعليها تقديم طلب جديد لإدراج أسهمها وفقاً لقواعد الإدراج واستيفاء المتطلبات ذات العلاقة المنصوص عليها في قواعد طرح الأوراق المالية والالتزامات المستمرة وقواعد الإدراج.

## ٦-١٨ الموافقات والقرارات التي سيتم بموجبها طرح الأسهم وإدراجها

تتمثل القرارات والموافقات التي ستطرح أسهم الطرح بموجبها فيما يلي:

- ١- قرار مجلس إدارة الشركة بالموافقة على الطرح العام لأسهم الشركة بتاريخ ١٤٤٢/٠٩/٠٨ هـ (الموافق ٢٠٢١/٠٤/٢٠ م).
- ٢- إعلان الهيئة بشأن الموافقة على الطرح الصادر بتاريخ ١٤٤٣/٠٢/٢١ هـ (الموافق ٢٠٢١/٠٩/٢٨ م).
- ٣- موافقة شركة السوق المالية (تداول) المشروطة على إدراج الأسهم.

## ٧-١٨ فترة الحظر

يحظر على المساهم الكبير المذكور في الصفحة (د) من هذه النشرة التصرف في أسهمه مدة ستة (٦) أشهر من تاريخ بدء تداول أسهم الشركة في السوق، ويجوز له التصرف في أسهمه بعد انتهاء هذه الفترة دون الحصول على موافقة الهيئة المسبقة.

## ٨-١٨ إقرارات المكتبين

بتعبئة نموذج طلب الاكتتاب وتقديمه، فإن المكتتب:

- ١- يوافق على اكتتابه في عدد الأسهم المذكور في نموذج طلب الاكتتاب الذي قدمه.
  - ٢- يقر بأنه اطلع على نشرة الإصدار هذه وعلى كافة محتوياتها ودرسها بعناية وفهم مضمونها.
  - ٣- يوافق على النظام الأساسي للشركة وعلى كافة تعليمات وأحكام الطرح والشروط الواردة في نشرة الإصدار هذه ونموذج طلب الاكتتاب وطلب الاكتتاب الإلكتروني، ويكتتب في الأسهم بناءً على ذلك.
  - ٤- يعلن أنه لم يسبق له ولا لأي من أفراد عائلته المشمولين في طلب الاكتتاب التقدم بطلب الاكتتاب في أسهم الشركة وأن للشركة الحق في رفض أي من أو جميع طلباته في حالة تكرار طلب الاكتتاب.
  - ٥- يقبل عدد أسهم الطرح المخصصة له (في حدود المبلغ الذي اكتتب به كحد أقصى) بموجب طلب الاكتتاب.
  - ٦- يتعهد بعدم إلغاء الطلب أو تعديله بعد تقديمه لمدير الاكتتاب أو للجهة المستلمة.
- للمزيد من المعلومات حول عملية التخصيص ورد الفائض، يرجى مراجعة القسم ١٨-٤ («التخصيص ورد الفائض»).

## ٩-١٨ سجل الأسهم وترتيبات التعامل

تحتفظ تداول بسجل للمساهمين يحتوي على أسمائهم وجنسياتهم وعناوين إقامتهم ومهنتهم والأسهم التي يمتلكونها والمبالغ المدفوعة من هذه الأسهم.

## ١٠-١٨ السوق المالية السعودية

بدأ تداول الأسهم في المملكة بشكل إلكتروني كامل عام ١٩٩٠م وقد تم تأسيس نظام تداول سنة ٢٠٠١م كبديل لنظام معلومات الأوراق المالية. ويتم التعامل بالأسهم عبر نظام «تداول» من خلال آلية متكاملة تغطي عملية التداول كاملة بدءاً من تنفيذ الصفقة وانتهاءً بتسويتها، ويتم التداول كل يوم عمل من أيام الأسبوع على فترة واحدة من الساعة العاشرة (١٠) صباحاً وحتى الساعة الثالثة (٣) عصراً من يوم الأحد حتى يوم الخميس من كل أسبوع ويتم خلالها تنفيذ الأوامر، أما خارج هذه الأوقات فيسمح بإدخال الأوامر وتعديلها وإلغائها من الساعة التاسعة والنصف (٩:٣٠) صباحاً وحتى الساعة العاشرة (١٠) صباحاً. ويتم تغيير أوقات التداول في شهر رمضان المبارك وغيره كما يتم الإعلان عنه عن طريق تداول. وتتم الصفقات من خلال عملية مطابقة أوامر آلية. وكل أمر صالح يتم إنتاجه وفقاً لمستوى السعر، وبشكل عام تنفذ أوامر السوق (الأوامر التي وضعت بناءً على أفضل سعر) أولاً ومن ثم الأوامر المحددة السعر (الأوامر التي وضعت بسعر محدد) مع الأخذ بالاعتبار أنه في حال إدخال عدة أوامر بنفس السعر يتم تنفيذها أولاً بأول حسب توقيت الإدخال، ويقوم نظام تداول بتوزيع نطاق شامل من المعلومات عبر قنوات مختلفة أبرزها موقع « www.saudiexchange.sa » علي الإنترنت والرابط الإلكتروني لمعلومات «تداول» الذي يوفر بيانات السوق بشكل فوري لوكالات تزويد المعلومات مثل رويترز، تتم تسوية الصفقات آلياً خلال يومين عمل (T+2)، أي أن نقل ملكية الأسهم يتم بعد يومين عمل من تنفيذ الصفقة.

تلتزم الشركات المدرجة بالإفصاح عن كافة القرارات والمعلومات الجوهرية الهامة للمستثمرين من خلال تداول، وتتولى تداول مسؤولية مراقبة السوق بصفته مشغلاً للآلية التي يعمل من خلالها السوق بهدف ضمان عدالة التداول وانسيابية عمليات التداول في الأسهم.

## مركز إيداع الأوراق المالية (إيداع)

تأسست شركة مركز إيداع الأوراق المالية (إيداع) في عام ٢٠١٦م بموجب نظام الشركات السعودي الصادر بالمرسوم الملكي رقم م/٣ بتاريخ ١٤٢٧/٠١/٢٨هـ، وهي شركة مساهمة مغلقة مملوكة بالكامل لشركة تداول السعودية (تداول) برأسمال قدره ٤٠٠,٠٠٠,٠٠٠ ريال سعودي مقسم إلى ٤٠,٠٠٠,٠٠٠ سهم تبلغ القيمة الاسمية للسهم الواحد (١٠) عشرة ريالاً سعودية، ويأتي ذلك بعد موافقة مجلس هيئة السوق المالية على طلب مجلس إدارة تداول بتحويل مركز إيداع الأوراق المالية إلى شركة مساهمة بما يتوافق مع نظام السوق المالية الصادر بالمرسوم الملكي رقم م/٣٠ بتاريخ ١٤٢٤/٠٦/٠٢هـ.

وتتمثل أنشطة مركز الإيداع بالأعمال المتعلقة بإيداع الأوراق المالية وتسجيل ملكيتها ونقلها وتسويتها ومقاصتها، وتسجيل أي قيد من قيود الملكية على الأوراق المالية المودعة. كذلك يقوم مركز الإيداع بإيداع وإدارة سجلات مصدري الأوراق المالية وتنظيم الجمعيات العامة للمصدرين بما في ذلك خدمة التصويت عن بعد لتلك الجمعيات وتقديم التقارير والإشعارات والمعلومات بالإضافة إلى تقديم أي خدمة أخرى ذات صلة بأنشطته يرى مركز الإيداع تقديمها وفقاً لنظام السوق المالية ولوائحه التنفيذية.

## ١١-١٨ تداول أسهم الشركة

يتوقع البدء بتداول أسهم الشركة بعد التخصيص النهائي لتلك الأسهم، وإعلان تداول عن تاريخ بدء تداول أسهم الشركة. وسوف يسمح لمواطني المملكة والمقيمين فيها الذين يحملون إقامة نظامية ومواطني دول مجلس التعاون الخليجي وللشركات والبنوك وصناديق الاستثمار السعودية والخليجية بالتداول في الأسهم بعد تداولها في السوق المالية. وسيكون بإمكان المستثمر الأجنبي المؤهل التداول في أسهم الشركة حسب القواعد المنظمة لاستثمار المؤسسات المالية الأجنبية المؤهلة في الأسهم المدرجة. كما يحق للمستثمرين الأجانب الأفراد غير السعوديين المقيمين خارج المملكة والمؤسسات المسجلة خارج المملكة بالاستثمار بشكل غير مباشر للحصول على المنافع الاقتصادية للأسهم من خلال الدخول في اتفاقيات مبادلة (SWAP) القيام بالاستحواذ على المنافع الاقتصادية للأسهم عن طريق الدخول في اتفاقيات المبادلة مع مؤسسة السوق المالية المرخصة من قبل الهيئة. وبشراء الأسهم المدرجة في السوق المالية والتداول فيها لصالح المستثمرين الأجانب غير الخليجين. وتجدر الإشارة إلى أنه بموجب اتفاقيات المبادلة، تعتبر مؤسسة السوق المالية المالك النظامية للأسهم.

ولا يمكن التداول في أسهم الطرح إلا بعد اعتماد تخصيص الأسهم في حسابات المكتتبين في تداول وبعد تسجيل الشركة وإدراج أسهمها في السوق قبل التداول الرسمي، ويتحمل المكتتبين الذين يتعاملون في تلك الأنشطة المسؤولية الكاملة عنها، ولن تتحمل الشركة أو المساهمين البائعين أي مسؤولية قانونية فيما يتعلق في ذلك.

## ١٢-١٨ أحكام متفرقة

يكون طلب الاكتتاب وكافة الشروط والأحكام والتعهدات ذات العلاقة ملزمة ولمنفعة أطراف الاكتتاب وخلفائهم والمتنازل لهم ومنفذي الوصايا ومديري الشركات والورثة. ولا يجوز التنازل عن طلب الاكتتاب أو عن أي حقوق أو مصالح أو التزامات ناشئة عنه أو تفويض أي منها من قبل الأطراف في الاكتتاب دون الحصول على موافقة خطية مسبقة من الطرف الآخر.

تخضع هذه التعليمات والبنود وأي استلام لنماذج طلب الاكتتاب أو العقود المترتبة عليها لأنظمة المملكة وتفسر وتنفذ طبقاً لها.

ويُحظر صراحة توزيع هذه النشرة أو بيع أسهم الطرح لأي شخص في أي دولة أخرى غير المملكة، باستثناء الفئات المشاركة الأجنبية على أن يتم مراعاة الأنظمة والتعليمات المنظمة لذلك. وتطلب الشركة والمساهمين البائعين والمستشار المالي ومدير الاكتتاب ومنتهد التغطية من جميع مستلمي هذه النشرة الاطلاع على كافة القيود النظامية التي تتعلق بأسهم الطرح وبيعها ومراعاة التقيد بها.





## ١٩- المستندات المتاحة للمعاينة

سوف تكون المستندات التالية متاحة للمعاينة في المركز الرئيسي للشركة اعتباراً من الساعة ٩:٠٠ صباحاً حتى الساعة ٢:٠٠ عصرًا ابتداءً من ١٤٤٣/٠٤/٠٤هـ (الموافق ٢٠٢١/١١/٠٩م) حتى ١٤٤٣/٠٥/٠٢هـ (الموافق ٢٠٢١/١٢/٠٦م)، على ألا تقل فترة المعاينة عن ٢٠ يوماً قبل نهاية فترة الطرح:

- نسخة من إعلان موافقة الهيئة على الطرح.
- موافقة أعضاء مجلس إدارة الشركة على الطرح الصادرة بتاريخ ١٤٤٢/٠٩/٠٨هـ (الموافق ٢٠٢١/٠٤/٢٠م).
- النظام الأساسي للشركة وتعديلاته ومستندات التأسيس الأخرى.
- شهادة السجل التجاري للشركة الصادر عن وزارة التجارة.
- القوائم المالية للسنوات المالية المنتهية في ٣١ ديسمبر ٢٠١٨م و ٣١ ديسمبر ٢٠١٩م و ٣١ ديسمبر ٢٠٢٠م وفترة الثلاثة أشهر المنتهية في ٣١ مارس ٢٠٢١م، والإيضاحات المرفقة بها، والتي تم إعدادها وفقاً للمعايير الدولية للتقرير المالي المعتمدة في المملكة العربية السعودية (IFRS) والمعايير والإصدارات الأخرى المعتمدة من الهيئة السعودية للمراجعين والمحاسبين (SOCPA).
- دراسة السوق المعدة من قبل مستشار السوق والاستراتيجية.
- الموافقات الخطية من قبل كل من:
  - المستشار المالي ومدير الاكتتاب ومدير سجل اكتتاب المؤسسات ومتعهد التغطية (إتش إس بي سي العربية السعودية) على إدراج اسمه وشعاره وإفاداته، إن وجدت، ضمن هذه النشرة.
  - شركة ارنست ويونغ وشركاهم (محاسبون قانونيون) على إدراج اسمه وشعاره وإفاداته أو البيانات المالية في هذه النشرة كمراجع حسابات الشركة للقوائم المالية المراجعة المعدة للسنوات المالية المنتهية بتاريخ ٣١ ديسمبر ٢٠١٨م، وبتاريخ ٣١ ديسمبر ٢٠١٩م، وبتاريخ ٣١ ديسمبر ٢٠٢٠م، و للقوائم المالية المفحوصة لفترة الثلاثة أشهر المنتهية في ٣١ مارس ٢٠٢١م والتي تم إعدادها وفقاً للمعايير الدولية للتقرير المالي المعتمدة في المملكة العربية السعودية (IFRS) والمعايير والإصدارات الأخرى المعتمدة من الهيئة السعودية للمراجعين والمحاسبين (SOCPA).
  - مستشار العناية المهنية اللازمة المالي (شركة برايس وتر هاوس كوبرز محاسبون قانونيون (PWC)) على إدراج اسمه وشعاره وإفاداته، إن وجدت، ضمن هذه النشرة.
  - مستشار السوق والاستراتيجية (شركة آرثر د لتل العربية السعودية) على إدراج اسمه وشعاره وإفاداته ضمن هذه النشرة.
  - المستشار القانوني (المستشارون القانونيون (عبد العزيز العجلان وشركاه بالتعاون مع بيكر آند مكنزي ليمتد)) على إدراج اسمه وشعاره وإفاداته، إن وجدت، ضمن هذه النشرة.
  - المستشار القانوني للمستشار المالي ومدير الاكتتاب ومدير سجل اكتتاب المؤسسات ومتعهد التغطية (خشيم محامون ومستشارون) على إدراج اسمه وشعاره وإفاداته، إن وجدت، ضمن هذه النشرة.
- العقود والاتفاقيات المفصّل عنها في القسم ١٢-٧ («المعاملات والعقود مع الأطراف ذوي العلاقة») في هذه النشرة.
- اتفاقية التعهد بالتغطية.
- جميع التقارير والخطابات والمستندات الأخرى، وتقديرات القيمة والبيانات التي يعدها أي خبير ويضمن أي جزء منها أو الإشارة إليها في هذه النشرة.
- مستند يوضح الآلية التي تم الاستناد عليها للتوصل إلى النطاق سعري المستخدم في عملية بناء سجل الأوامر.

## ٢٠- القوائم المالية وتقرير المحاسب القانوني حولها

يحتوي هذا القسم على القوائم المالية السنوية للسنوات المالية المنتهية في ٣١ ديسمبر ٢٠١٨م، و٣١ ديسمبر ٢٠١٩م و٣١ ديسمبر ٢٠٢٠م من فترة الثلاثة أشهر المنتهية في ٣١ مارس ٢٠٢١م والإيضاحات المرفقة بها، والتي تم إعدادها وفقاً للمعايير الدولية للتقرير المالي المعتمدة في المملكة العربية السعودية (IFRS) والمعايير والإصدارات الأخرى المعتمدة من الهيئة السعودية للمراجعين والمحاسبين (SOCPA).



LET'S GO  
AROUND



A

the  
world

COME ON





شركة ثلاثيات المنجم  
(شركة ذات مسؤولية محدودة)  
القوائم المالية وتقرير المراجع المستقل  
للسنة المنتهية في ٣١ ديسمبر ٢٠١٨



شركة نلاجات المنجم  
(شركة ذات مسؤولية محدودة)  
القوائم المالية وتقرير المراجع المستقل  
للمنعة المنتهية في ٣١ ديسمبر ٢٠١٨

الصفحة	الفهرس
٢-١	تقرير المراجع المستقل
٣	قائمة المركز المالي
٤	قائمة الربح أو الخسارة والدخل الشامل الأخر
٥	قائمة التغيرات في حقوق الملكية
٦	قائمة التدفقات النقدية
١٥ - ٧	إيضاحات حول القوائم المالية

رقم التسجيل: ٢٥/١١/٢٢٢  
رقم السجل التجاري: ١٠٧٢٨٣٨٦١  
هاتف: ٩٦٦ ١١ ٢١٥ ٩٨٩٨  
٩٦٦ ١١ ٢٢٢ ٤٧٥٠  
فاكس: ٩٦٦ ١١ ٢٢٢ ٤٧٢٠  
ey.ksa@sa.ey.com  
ey.com/mena

شركة إرنست ويونغ وشركاهم (محاسبون قانونيون)  
شركة تضامنية  
المركز الرئيسي  
دع الضخالية - الدور الرابع عشر  
طريق الملك فهد  
من - ٧٧٣٢  
الرياض ١١٤٦٦  
السلكة العربية السعودية

**EY**  
مستقل  
المعمل

## تقرير المراجع المستقل حول القوائم المالية إلى الشركاء في شركة ثلاجات المنجم (شركة ذات مسؤولية محدودة)

### الراي

لقد راجعنا القوائم المالية لشركة ثلاجات المنجم - شركة ذات مسؤولية محدودة ("الشركة")، والتي تشمل على قائمة المركز المالي كما في ٣١ ديسمبر ٢٠١٨، وقائمة الربح أو الخسارة والدخل الشامل الأخر وقائمة التغيرات في حقوق الملكية، وقائمة التدفقات النقدية للسنة المنتهية في ذلك التاريخ، والإيضاحات المرفقة بالقوائم المالية، بما في ذلك ملخصاً للسياسات المحاسبية الهامة.

في رأينا، أن القوائم المالية المرفقة تظهر بعدل، من كافة النواحي الجوهرية، المركز المالي للشركة كما في ٣١ ديسمبر ٢٠١٨ وأدائها المالي وتدفعاتها النقدية للسنة المنتهية في ذلك التاريخ، وفقاً للمعايير الدولية للتقرير المالي المعتمدة في المملكة العربية السعودية والمعايير والإصدارات الأخرى المعتمدة من الهيئة السعودية للمحاسبين القانونيين.

### أساس الراي

تمت مراجعتنا وفقاً للمعايير الدولية للمراجعة المعتمدة في المملكة العربية السعودية. إن مسؤوليتنا بموجب تلك المعايير تم توضيحها في قسم مسؤوليات المراجع حول مراجعة القوائم المالية في تقريرنا. إننا مستقلون عن الشركة وفقاً لتواعد سلوك واداب المهنة المعتمدة في المملكة العربية السعودية ذات الصلة بمراجعتنا للقوائم المالية، كما أننا ألزمتنا بمسؤولياتنا الأخلاقية الأخرى وفقاً لتلك القواعد. باعتبارنا أن أدلة المراجعة التي حصلنا عليها كافية وملائمة لتوفير أساس لإبداء رأينا.

### لفت الانتباه

ولفت الانتباه إلى الإيضاح (٢) حول القوائم المالية، والذي يوضح أن القوائم المالية المرفقة تم إعدادها من قبل الشركة لإدراجها في نشرة الإصدار لأغراض الطرح العام الأولي. قامت الشركة بإصدار قوائمها المالية النظامية للسنة المنتهية في ٣١ ديسمبر ٢٠١٨، والتي تم إعدادها وفقاً للمعيار الدولي للتقرير المالي للمنشآت الصغيرة والمتوسطة الحجم، وأصدرنا تقرير المراجعة حولها بتاريخ ٢٥ أبريل ٢٠١٩. لم يتم تعديل رأينا بخصوص هذا الأمر.

### مسئوليات الإدارة حول القوائم المالية

إن الإدارة مسؤولة عن إعداد القوائم المالية وعرضها بشكل عادل وفقاً للمعايير الدولية للتقرير المالي المعتمدة في المملكة العربية السعودية والمعايير والإصدارات الأخرى المعتمدة من الهيئة السعودية للمحاسبين القانونيين، ووفقاً لأحكام نظام الشركات وعقد تأسيس الشركة، وعن الرقابة الداخلية التي تراها الإدارة ضرورية لإعداد قوائم مالية خالية من تحريف جوهري ناتج عن غش أو خطأ.

عند إعداد القوائم المالية، فإن الإدارة مسؤولة عن تقييم مقدرة الشركة على الاستمرار في العمل وفقاً لمبدأ الاستمرارية والإفصاح، حسبما هو ملائم، عن الأمور ذات العلاقة بمبدأ الاستمرارية، وتطبيق مبدأ الاستمرارية في المحاسبة، ما لم تكن هناك نية لدى الإدارة لتصفية الشركة أو إيقاف عملياتها، أو ليس هناك خيار ملائم بخلاف ذلك.

إن الإدارة مسؤولة عن الإشراف على عملية إعداد التقرير المالي في الشركة.

### مسؤوليات المراجع حول مراجعة القوائم المالية

تتمثل أهدافنا في الحصول على تأكيد معقول فيما إذا كانت القوائم المالية ككل خالية من تحريف جوهري ناتج عن غش أو خطأ، وإصدار تقرير المراجع الذي يتضمن رأينا. إن التأكيد المعقول هو مستوى عالٍ من التأكيد، إلا أنه ليس ضماناً على أن المراجعة التي تم القيام بها وفقاً للمعايير الدولية للمراجعة المعتمدة في المملكة العربية السعودية ستكشف دائماً عن تحريف جوهري موجود. يمكن أن تنشأ التحريفات عن غش أو خطأ، وتعد جوهرياً، بمفردها أو في مجموعها، إذا كان بشكل معقول يمكن توقع أنها ستؤثر على القرارات الاقتصادية التي يتخذها المستخدمون بناءً على هذه القوائم المالية.





## تقرير المراجع المستقل حول القوائم المالية إلى الشركاء في شركة نلاجبات المنجم (شركة ذات مسؤولية محدودة) - تنمة

### مسؤوليات المراجع حول مراجعة القوائم المالية (تنمة)

وكجزء من المراجعة وفقاً للمعايير الدولية للمراجعة المعتمدة في المملكة العربية السعودية، فإننا نمارس الحكم المهني ونحافظ على نزعة الشك المهني خلال المراجعة. كما نقوم بـ:

- تحديد وتقويم مخاطر وجود تحريفات جوهرية في القوائم المالية سواء كانت ناتجة عن غش أو خطأ، وتصميم وتنفيذ إجراءات مراجعة لمواجهة تلك المخاطر، والحصول على أدلة مراجعة كافية وملائمة لتوفير أساس لإبداء رأينا. ويعد خطر عدم اكتشاف أي تحريف جوهرية ناتج عن الغش أعلى من الخطر الناتج عن الخطأ، لأن الغش قد ينطوي على تواطؤ أو تزوير أو حذف متعمد أو إفادات مضللة أو تجاوز لإجراءات الرقابة الداخلية.
  - الحصول على فهم للرقابة الداخلية ذات الصلة بالمراجعة، من أجل تصميم إجراءات مراجعة ملائمة وفقاً للظروف، وليس بغرض إبداء رأي حول فاعلية الرقابة الداخلية للشركة.
  - تقويم مدى ملائمة السياسات المحاسبية المستخدمة، ومدى معقولية التقديرات المحاسبية والإفصاحات ذات العلاقة التي قامت بها الإدارة.
  - استنتاج مدى ملائمة تطبيق الإدارة لمبدأ الاستمرارية في المحاسبة، واستناداً إلى أدلة المراجعة التي تم الحصول عليها، فيما إذا كان هناك عدم تأكد جوهرية يتعلق بأحداث أو ظروف قد تثير شكاً كبيراً حول قدرة الشركة على الاستمرار في العمل وفقاً لمبدأ الاستمرارية. وإذا ما تبين لنا وجود عدم تأكد جوهرية، يتعين علينا لفت الانتباه في تقريرنا إلى الإفصاحات ذات العلاقة الواردة في القوائم المالية أو إذا كانت تلك الإفصاحات غير كافية، نقوم بتعديل رأينا. تستند استنتاجاتنا إلى أدلة المراجعة التي تم الحصول عليها حتى تاريخ تقريرنا حول المراجعة. ومع ذلك، فإن الأحداث أو الظروف المستقبلية قد تؤدي إلى توقف الشركة عن الاستمرار في أعمالها كمنشأة مستمرة.
  - تقويم العرض العام، وهيكل ومحتوى القوائم المالية، بما في ذلك الإفصاحات، وما إذا كانت القوائم المالية تعبر عن المعاملات والأحداث التي تمثلها بطريقة تحقق عرضاً عادلاً.
- نقوم بإبلاغ الإدارة - من بين أمور أخرى - بالنطاق والتوقيت المخطط للمراجعة والنتائج الهامة للمراجعة، بما في ذلك أي أوجه قصور هامة في الرقابة الداخلية تم اكتشافها خلال مراجعتنا.

عن ارست و يونغ

فهد محمد الطعيمي  
محاسب قانوني  
ترخيص رقم (٣٥٤)



الرياض: ٢٤ رجب ١٤٤٢ هـ  
(٨ مارس ٢٠٢١)

شركة ثلاثيات المنجم  
(شركة ذات مسؤولية محدودة)  
قائمة المركز المالي  
كما في ٣١ ديسمبر ٢٠١٨

١ يناير ٢٠١٧ معدلة (إيضاح ٦) ريال سعودي	٣١ ديسمبر ٢٠١٧ معدلة (إيضاح ٦) ريال سعودي	٣١ ديسمبر ٢٠١٨ ريال سعودي	إيضاح	
				الموجودات
				الموجودات غير المتداولة
٣٠٣,٨٩٠,٣٧٤	٣٠١,١٨٩,٨٠٣	٣٠٤,٩٩٩,١٠٣	٧	ممتلكات وألات ومعدات
٧,٤٨٨,٩٧٤	٥,٦١٣,٧٣٩	٥,٨٥٠,٢٣٩	٨	موجودات غير ملموسة
<u>٣١١,٣٧٩,٣٤٨</u>	<u>٣٠٦,٨٠٣,٥٤٢</u>	<u>٣١٠,٨٤٩,٣٤٢</u>		إجمالي الموجودات غير المتداولة
				الموجودات المتداولة
٤١٢,٤٤٢,٥٥٢	٣٨١,٢٠٠,٣٧٦	٣٤٥,٤٥٤,٩٠٩	١٥	بضاعة
٦٤٠,٧٥٦	٦٣٧,٨٣٨	٥٩٤,٥٥١	١٤	موجودات حق الإرجاع
١٨٨,٠٠٦,٧٢٧	١٧٩,٠٢٠,١٦٥	١٩٣,٦٦٩,٨٩٣	١٠	مدنيون تجاريون
١٣,٨٩٣,٣٩٣	٧,٢٢٢,٨١٥	٧,٩٣٣,٣٨٢	١٣	مبالغ مستحقة من جهات ذات علاقة
٤,٢٧٩,٣٩١	٣,٢٧٨,٠٠٥	٤,٠٠٢,٧١٢	١٢	مصاريف متوقعة مقدماً وموجودات أخرى
٥١,٣٤٩,٠٠٧	١١٦,٢٤٤,٥٢٦	١٣,٧٥٦,٩٢٠	١١	موجودات مالية متداولة أخرى
١٨,٧٨٠,٣٤٨	٢٧,٢٤٤,٣٨٥	٢٨,٣٤٦,٥٢١	٩	أرصدة لدى البنوك ونقد في الصندوق
<u>٦٨٩,٣٩٢,١٧٤</u>	<u>٧١٤,٨٤٨,١١٠</u>	<u>٦٥٦,٧٥٨,٨٨٨</u>		إجمالي الموجودات المتداولة
<u>١,٠٠٠,٧٧١,٥٢٢</u>	<u>١,٠٢١,٦٥١,٦٥٢</u>	<u>٩٦٧,٦٠٨,٢٣٠</u>		إجمالي الموجودات
				حقوق الشركاء والمطلوبات
				حقوق الشركاء
١٥٠,٠٠٠,٠٠٠	١٥٠,٠٠٠,٠٠٠	١٥٠,٠٠٠,٠٠٠	١٦	رأس المال
٧٥,٠٠٠,٠٠٠	٧٥,٠٠٠,٠٠٠	٧٥,٠٠٠,٠٠٠		احتياطي نظائلي
-	٤٤١,٣٢٧	٢,٣٤١,٤٥٥		احتياطي تقويم ائتماري
١٩٤,٣٩٦,٢٦٢	٣٠٧,٦٥٠,١٤٧	٢٥١,٠٣٧,٦٢٣		أرباح مبقاة
<u>٤١٩,٣٩٦,٢٦٢</u>	<u>٥٣٣,٠٩١,٤٧٤</u>	<u>٤٧٨,٣٧٩,٠٧٨</u>		إجمالي حقوق الشركاء
				المطلوبات غير المتداولة
٢٦,٤٤٤,٤٠٧	٢٦,٨١٢,٥٥٩	٢٧,٦١٢,١٢٧	١٧	التزامات المناهج المحددة للموظفين
<u>٢٦,٤٤٤,٤٠٧</u>	<u>٢٦,٨١٢,٥٥٩</u>	<u>٢٧,٦١٢,١٢٧</u>		إجمالي المطلوبات غير المتداولة
				المطلوبات المتداولة
١٧٨,٠٠٥,٧٨٣	١٨١,٧٤٩,٤٨٢	١٨٣,٦٠٩,٢٥٩	١٨	دائنون تجاريون ومبالغ مستحقة النفع ودائنون آخرون
٧٧٢,٣٦٧	٥٥,١٠٤	٧٢,٨٨٦	١٣	مبالغ مستحقة إلى جهات ذات علاقة
١١٢,٦٢٠,٦٥٩	١١١,٥٢٤,٩٩٥	١١١,٧٧٠,٣٨٢	١٣	مبلغ مستحق إلى أحد الشركاء
٨٤٨,٢٣٩	٨٣٢,٩٠٠	٧٢٣,٢٩٢	١٤	التزامات برد مبلغ
٢٤٥,٠٠٠,٠٠٠	١٦١,٠٠٠,٠٠٠	١٦٠,٠٠٠,٠٠٠	١٩	قرروض قصيرة الأجل
١٧,٦٨٣,٨٠٥	٦,٥٨٤,١٣٨	٥,٤٤١,٢٠٦	٢٠	زكاة مستحقة
<u>٥٥٤,٩٣٠,٨٥٣</u>	<u>٤٦١,٧٤٦,٦١٩</u>	<u>٤٦١,٦١٧,٠٢٥</u>		إجمالي المطلوبات المتداولة
<u>٥٨١,٣٧٥,٢٦٠</u>	<u>٤٨٨,٥٦٠,١٧٨</u>	<u>٤٨٩,٢٢٩,١٥٢</u>		إجمالي المطلوبات
<u>١,٠٠٠,٧٧١,٥٢٢</u>	<u>١,٠٢١,٦٥١,٦٥٢</u>	<u>٩٦٧,٦٠٨,٢٣٠</u>		إجمالي المطلوبات وحقوق الشركاء

تشكل الإيضاحات المرفقة من ١ إلى ٣٢ جزءاً من هذه القوائم المالية.

شركة ثلاجات المنجم  
(شركة ذات مسؤولية محدودة)  
قائمة الربح أو الخسارة والدخل الشامل الأخر  
للسنة المنتهية في ٣١ ديسمبر ٢٠١٨

٢٠١٧	٢٠١٨		
معدلة (إيضاح ٦)	ريال سعودي	إيضاح	
ريال سعودي			
٢,٤٨٢,٢٤٠,٢٤٢	٢,٤٩٧,٣٤٤,٨٧٣	١٤	الإيرادات
(٢,٠٩٨,٣١٥,٧٣٩)	(٢,٠٨٥,٤٧٥,٦٢٧)		تكلفة الإيرادات
٣٨٣,٩٢٤,٥٠٣	٤١١,٨٦٩,٢٤٦		إجمالي الربح
(٢٠١,٥٧٢,٥٨٧)	(٢٠٧,٢٤١,١٨١)	٢١	مصاريف بيع وتوزيع
(٢٠,٣٥٧,٦٩٣)	(٢٠,٢٥٢,٨٣١)	٢٢	مصاريف عمومية وإدارية
(٢٢١,٩٣٠,٢٨٠)	(٢٢٧,٤٩٤,٠١٢)		
١٦١,٩٩٤,٢٢٣	١٨٤,٣٧٥,٢٣٤		ربح العمليات
١,٥٠٧,٤٤٤	(٢٢,٦١٢,٢٣٤)	٢٣	(خسائر) إيرادات أخرى، صافي
(٥,٤١٠,٣٠١)	(٦,٨٤٧,١٦٧)	٢٤	تكاليف تمويل
١٥٨,٠٩١,٣٦٦	١٥٤,٩١٥,٨٣٣		ربح السنة قبل الزكاة
٥,١٦٢,٥١٩	(٥,٤٤١,٢٠٦)	٢٠	الزكاة
١٦٣,٢٥٣,٨٨٥	١٤٩,٤٧٤,٦٢٧		ربح السنة
			الدخل الشامل الأخر
			بنود لن يعاد تصنيفها لاحقاً إلى الربح أو الخسارة:
			إعادة قياس التزامات المنافع المحددة للموظفين
٤٤١,٣٢٧	١,٩٠٠,١٢٨	١٧	
١٦٣,٦٩٥,٢١٢	١٥١,٣٧٤,٧٥٥		إجمالي الدخل الشامل للسنة
			ربح السهم
١,٠٨٨,٣٦	٩٩٦,٥٠	٢٦	ربح السهم العائد للمساهمين في الشركة (الأساسي والمخفض)

تشكل الإيضاحات المرفقة من ١ إلى ٣٢ جزءاً من هذه القوائم المالية.

شركة تلاجات المنجم  
(شركة ذات مسؤولية محدودة)  
قائمة التغيرات في حقوق الملكية  
للسنة المنتهية في ٣١ ديسمبر ٢٠١٨

الإجمالي ريال سعودي	الأرباح المعقاة ريال سعودي	احتياطي تقويم اكتواري (إيضاح ١٧) ريال سعودي	الاحتياطي النظامي ريال سعودي	رأس المال ريال سعودي	
٤١٥,٧٠٣,٣٣٦	١٩٠,٧٠٣,٣٣٦	-	٧٥,٠٠٠,٠٠٠	١٥٠,٠٠٠,٠٠٠	الرصيد في ٣١ ديسمبر ٢٠١٦ (المعيار الدولي للتقرير المالي للمنشآت الصغيرة والمتوسطة الحجم) الأثر الناتج عن التطبيق الكامل للمعايير الدولية للتقرير المالي (إيضاح ٦)
٣,٦٩٢,٩٢٦	٣,٦٩٢,٩٢٦	-	-	-	
٤١٩,٣٩٦,٢٦٢	١٩٤,٣٩٦,٢٦٢	-	٧٥,٠٠٠,٠٠٠	١٥٠,٠٠٠,٠٠٠	كما في ١ يناير ٢٠١٧ (معدل)
١٦٣,٢٥٣,٨٨٥	١٦٣,٢٥٣,٨٨٥	-	-	-	ربح السنة
٤٤١,٣٢٧	-	٤٤١,٣٢٧	-	-	الدخل الشامل الأخر
١٦٣,٦٩٥,٢١٢	١٦٣,٢٥٣,٨٨٥	٤٤١,٣٢٧	-	-	إجمالي الدخل الشامل
(٥٠,٠٠٠,٠٠٠)	(٥٠,٠٠٠,٠٠٠)	-	-	-	توزيعات أرباح (إيضاح ٢٧)
٥٣٣,٠٩١,٤٧٤	٣٠٧,٦٥٠,١٤٧	٤٤١,٣٢٧	٧٥,٠٠٠,٠٠٠	١٥٠,٠٠٠,٠٠٠	كما في ٣١ ديسمبر ٢٠١٧ (معدل)
١٤٩,٤٧٤,٦٢٧	١٤٩,٤٧٤,٦٢٧	-	-	-	ربح السنة
١,٩٠٠,١٢٨	-	١,٩٠٠,١٢٨	-	-	الدخل الشامل الأخر
١٥١,٣٧٤,٧٥٥	١٤٩,٤٧٤,٦٢٧	١,٩٠٠,١٢٨	-	-	إجمالي الدخل الشامل
(٢٠٦,٠٨٧,١٥١)	(٢٠٦,٠٨٧,١٥١)	-	-	-	توزيعات أرباح (إيضاح ٢٧)
٤٧٨,٣٧٩,٠٠٨	٢٥١,٠٣٧,٦٢٣	٢,٣٤١,٤٥٥	٧٥,٠٠٠,٠٠٠	١٥٠,٠٠٠,٠٠٠	كما في ٣١ ديسمبر ٢٠١٨

تشكل الإيضاحات المرفقة من ١ إلى ٣٢ جزءاً من هذه القوائم المالية.

شركة تلاجات المنجم  
(شركة ذات مسؤولية محدودة)

قائمة التدفقات النقدية

للسنة المنتهية في ٣١ ديسمبر ٢٠١٨

٢٠١٧ (معدلة، ايضاح ٦) ريال سعودي	٢٠١٨ ريال سعودي	ايضاح
١٥٨,٠٩١,٣٦٦	١٥٤,٩١٥,٨٣٣	
<b>الأنشطة التشغيلية</b>		
الربح قبل الزكاة		
التعديلات غير النقدية لتسوية الربح قبل الزكاة إلى صافي التدفقات النقدية من الأنشطة التشغيلية:		
٢٥,١١٧,٥٠٤	٢٥,٨٤٠,٣٠٣	٧ استهلاك
١,٩٤٥,٩٤٠	١,٨٧٧,٤٧٩	٨ إطفاء موجودات غير ملموسة
٩٣٦,٥٨٥	٩٩٧,٣٦١	٢٤ عمولة على التزامات المنافع المحددة للموظفين
٤,٤٧٣,٧١٦	٥,٨٤٩,٨٠٦	٢٤ صمولة محملة على قروض قصيرة الأجل
٢,٧٤٢,١٤٧	٢,٠٥٦,٦٨٦	١٠ مخصص خسائر الائتمان المتوقعة بشأن النعم المدينة التجارية
	١,٦٥٧,٨٨٩	١١ مخصص خسائر الائتمان المتوقعة بشأن الموجودات المالية المتداولة الأخرى
(٦٧٨,٦٤٩)	(٦٠٤,١١٨)	٢٣ مكاسب استبعاد ممتلكات وآلات ومعدات
	٤,١١٧,٣٠٦	٧ خسارة ممتلكات وآلات ومعدات متعلقة بخسارة حريق
٣,٤٥٤,٨١٩	٣,٢١٠,٠١٩	١٧ التزامات منافع محددة للموظفين
١٩٦,٠٨٣,٤٢٨	١٩٩,٩١٨,٥٦٤	
<b>تعديلات رأس المال العامل:</b>		
٦,٢٤٤,٤١٥	(١٦,٧٠٦,٤١٤)	(الزيادة) النقص في النعم المدينة التجارية
(٦٤,٨٩٥,٥١٩)	١٠٠,٨٢٩,٧١٧	النقص (الزيادة) في الموجودات المالية المتداولة الأخرى
١,٠٠١,٣٨٦	(٧٢٤,٧٠٧)	(الزيادة) النقص في المصاريف المدفوعة مقدماً والموجودات الأخرى
٣١,٢٤٢,١٧٦	٣٥,٧٤٥,٤٦٧	النقص في البضاعة
٢,٩١٨	٤٣,٢٨٧	النقص في موجودات حق الإرجاع
٣,٨٢٩,٤٤٥	١,٩١٣,٩١٣	الزيادة في النعم الدائنة التجارية والمبالغ مستحقة الدفع والنعم الدائنة الأخرى
(١٥,٣٣٩)	(١٠٩,٦٠٨)	النقص في الالتزامات برد مبلغ
(٧١٧,٢١٣)	١٧,٧٨٢	الزيادة (النقص) في المبالغ المستحقة إلى الجهات ذات العلاقة
٦,٦٧٠,٥٧٨	(٦٣,٧١٠,٥٦٧)	(الزيادة) النقص في المبالغ المستحقة من الجهات ذات العلاقة
١٧٩,٤٤٦,٢٢٥	٢٥٧,٢١٧,٤٣٤	
(٤,٥٥٩,٤٦٢)	(٥,٩٠٣,٩٤٢)	١٧ تكاليف تمويل مدفوعة
(٣,٥٨٠,٩٢٥)	(١,٥٠٨,٦٨٤)	١٧ التزامات المنافع المحددة المدفوعة للموظفين
(٥,٩٣٧,١٤٨)	(٦,٥٨٤,١٣٨)	٢٠ زكاة مدفوعة
١٦٥,٣٦٨,٦٩٠	٢٤٣,٢٢٠,٦٧٠	
<b>صافي النقدية من الأنشطة التشغيلية</b>		
<b>الأنشطة الاستثمارية</b>		
(٢٣,٢٤٨,٦٢٤)	(٣٣,٧٦٨,١٩٢)	٧ دفعات بشأن شراء ممتلكات وآلات ومعدات
١,٥١٠,٣٤٠	٦٠٥,٤٠١	٨ متحصلات من استبعاد ممتلكات وآلات ومعدات
(٧٠,٧٠٥)	(٢,١١٣,٩٧٩)	٨ دفعات بشأن شراء موجودات غير ملموسة
(٢١,٨٠٨,٩٨٩)	(٣٥,٢٧٦,٧٧٠)	
<b>صافي النقدية المستخدمة في الأنشطة الاستثمارية</b>		
<b>الأنشطة التمويلية</b>		
٨٤٥,٢٧٠	٨٤٥,٢٧٠	مبالغ مستلمة من شريك
(١,٩٤٠,٩٣٤)	(٥٩٩,٨٨٣)	مبالغ مدفوعة لشريك
٤,٤٧٤,٠٠٠,٠٠٠	٤,٧٩٨,٠٠٠,٠٠٠	قروض قصيرة الأجل مستلمة
(٤,٥٥٨,٠٠٠,٠٠٠)	(٤,٧٩٩,٠٠٠,٠٠٠)	قروض قصيرة الأجل مسددة
(٥٠,٠٠٠,٠٠٠)	(٢٠٦,٠٨٧,١٥١)	٢٧ توزيعات أرباح مدفوعة
(١٣٥,٠٩٥,٦٦٤)	(٢٠٦,٨٤١,٧٦٤)	
<b>صافي النقدية المستخدمة في الأنشطة التمويلية</b>		
٨,٤٦٤,٠٣٧	١,١٠٢,١٣٦	الزيادة في الأرصدة لدى البنوك والنقد في الصندوق
١٨,٧٨٠,٣٤٨	٢٧,٢٤٤,٣٨٥	٩ الأرصدة لدى البنوك والنقد في الصندوق في بداية السنة
٢٧,٢٤٤,٣٨٥	٢٨,٣٤٦,٥٢١	٩ الأرصدة لدى البنوك والنقد في الصندوق في نهاية السنة

تشكل الإيضاحات المرفقة من ١ إلى ٣٢ جزءاً من هذه القوائم المالية.

شركة ثلاجات المنجم  
(شركة ذات مسؤولية محدودة)  
إيضاحات حول القوائم المالية (تتمة)  
٣١ ديسمبر ٢٠١٨

١- التكوين والأنشطة

شركة ثلاجات المنجم ("الشركة")، شركة ذات مسؤولية محدودة، مسجلة في الرياض بالمملكة العربية السعودية بموجب السجل التجاري رقم ١٠١٠٣١٨٢٢ وتاريخ ٧ ربيع الثاني ١٤٢٨ هـ (الموافق ٢٤ أبريل ٢٠٠٧). يقع العنوان المسجل للشركة في الرياض، ص ب ١٥٤٤، الرياض ١١٤٥١، المملكة العربية السعودية.

الشركة هي شركة تابعة لشركة أبناء عبدالله العلي المنجم ("الشركة الأم") التي هي شركة مساهمة سعودية مقلدة، مسجلة في الرياض بالمملكة العربية السعودية بموجب السجل التجاري رقم ١٠١٠٠٠٠٥٦٥ وتاريخ ١١ ذو القعدة ١٣٧٦ هـ (الموافق ١٠ يونيو ١٩٥٧). يقع العنوان المسجل للشركة الأم في الرياض، ص.ب. ٢٣٩٥، الرياض ١١٤٥١، المملكة العربية السعودية.

بتاريخ ١١ أكتوبر ٢٠٢٠، قرر الشركاء طرح أسهم للاكتتاب العام. كما قرر الشركاء في اجتماعهم بتاريخ ٢ نوفمبر ٢٠٢٠ تحويل الشركة من شركة ذات مسؤولية محدودة إلى شركة مساهمة مقلدة. بالإضافة إلى ذلك، تم تغيير اسم الشركة من "شركة ثلاجات المنجم" إلى "شركة المنجم للأغذية" (شركة مساهمة سعودية مقلدة). تم الانتهاء من الإجراءات النظامية بعد نهاية السنة في ١٧ فبراير ٢٠٢١ (إيضاح ٣١).

تقوم الشركة بمزاولة تجارة الجملة والتجزئة في الفواكه والخضار واللحوم المبردة والمجمدة والمعلبات والمواد الغذائية، وذلك من خلال فروعها التالية:

رقم السجل التجاري	موقع الفرع
١١٣١٠٢٦٠٠٢	بريدة
٢٠٥٠٠٥٩٠٤٣	الدمام
٤٠٣٠١٧٦٢٢٦	جدة
٥٨٥٥٠٣٠٢١٢	خميس مشيط
٤٦٥٠٠٤٦٧٥٣	المدنية المنورة
٣٥٥٠٠٢٧٥٠٥	تبوك
٣٣٥٠٠٣١٢٣٨	حائل
٢٢٥٠٠٤٥٤٢٠	الإحساء
٤٠٣١٠٦٧٣٠٩	مكة المكرمة
٤٠٣٢٠٣٢٨٠٠	الطائف
٥٩٠٠٠١٧٩٥٣	جيزان
١٠١٠٤٠١٣١٣	المنجم للنقل
١٠١٠٤٦٥٤٥٤	الرياض
٤٠٣٠٢٩١٨٠٥	مصنع شركة ثلاجات المنجم لتصنيع اللحوم - جدة

٢- أسس الإعداد

بيان الالتزام

تم إعداد هذه القوائم المالية لإدراجها في نشرة الإصدار الخاصة بالاكتتاب العام الأولي، وذلك وفقاً للمعايير الدولية للتقرير المالي والتقسيمات الصادرة عن مجلس معايير المحاسبة الدولية والمعتمدة في المملكة العربية السعودية والمعايير والإصدارات الأخرى المعتمدة من الهيئة السعودية للمحاسبين القانونيين (يشار إليهم مجتمعين بـ "المعايير الدولية للتقرير المالي المعتمدة في المملكة العربية السعودية").

قامت الشركة بإصدار قوائمها المالية النظامية للسنة المنتهية في ٣١ ديسمبر ٢٠١٨ وفقاً للمعيار الدولي للتقرير المالي للمنشآت الصغيرة والمتوسطة الحجم الصادر عن مجلس معايير المحاسبة الدولية والمعتمد في المملكة العربية السعودية والمعايير والإصدارات الأخرى المعتمدة من الهيئة السعودية للمحاسبين القانونيين (ويشار إليها مجتمعاً بـ "المعيار الدولي للتقرير المالي للمنشآت الصغيرة والمتوسطة الحجم المعتمد في المملكة العربية السعودية"). في ١١ أكتوبر ٢٠٢٠، قرر الشركاء القيام بالاكتتاب العام، وطلبت هيئة السوق المالية من الشركة إعداد القوائم المالية للسنتين المنتهيتين في ٣١ ديسمبر ٢٠١٩ و ٢٠١٨ وفقاً للمعايير الدولية للتقرير المالي المعتمدة في المملكة العربية السعودية. تمثل هذه القوائم المالية للسنة المنتهية في ٣١ ديسمبر ٢٠١٨ أول قوائم مالية قامت الشركة بإعدادها وفقاً للمعايير الدولية للتقرير المالي المعتمدة في المملكة العربية السعودية. انظر الإيضاح (٦) للاطلاع على المعلومات بشأن تطبيق المعايير الدولية للتقرير المالي لأول مرة المعتمدة في المملكة العربية السعودية.

الأحكام والتفسيرات

يتطلب إعداد القوائم المالية، طبقاً للمعايير الدولية للتقرير المالي المعتمدة في المملكة العربية السعودية، استخدام بعض التقديرات المحاسبية الهامة. كما يتطلب من الإدارة ممارسة الأحكام عند تطبيق السياسات المحاسبية للشركة. انظر الإيضاح (٤).

أسس القياس

تم إعداد هذه القوائم المالية الأولية على أساس التكلفة التاريخية، فيما عدا التزامات المنافع المحددة للموظفين، والتي تم تقييمها أكثر من مرة كما هو موضح في السياسات المحاسبية أدناه. يتم تحديد التكلفة التاريخية بشكل عام على أساس القيمة العادلة للتعويض المدفوع لقاء البضاعة والخدمات.

العملة الوظيفية وعملة العرض

تم عرض القوائم المالية بالريال السعودي، باعتباره العملة الوظيفية للشركة.

شركة ثلاثيات المنجم  
(شركة ذات مسؤولية محدودة)  
إيضاحات حول القوائم المالية (تتمة)  
٣١ ديسمبر ٢٠١٨

٣- ملخص السياسات المحاسبية الهامة

نورد فيما يلي السياسات المحاسبية الهامة المطبقة عند إعداد هذه القوائم المالية:

**تصنيف الموجودات والمطلوبات كمتداولة وغير متداولة**

تقوم الشركة بإظهار الموجودات والمطلوبات في قائمة المركز المالي على أساس متداول/ غير متداول. تعتبر الموجودات متداولة وذلك:

- عندما يتوقع تحققها أو يتوي ببيعها أو استغلالها خلال دورة العمليات العادية،
- في حالة اقتنائها بشكل أساسي لأغراض المتاجرة،
- عندما يتوقع تحققها خلال اثني عشر شهراً بعد الفترة المالية؛ أو
- عندما تكون نقدية وشبه نقدية ما لم تكن هناك قيود على استبدالها أو استخدامها لسداد أية مطلوبات لمدة لا تقل عن اثني عشر شهراً بعد الفترة المالية.

تصنف كافة الموجودات الأخرى كموجودات غير متداولة.

تعتبر المطلوبات متداولة وذلك:

- عندما يتوقع سدادها خلال دورة العمليات العادية،
- في حالة اقتنائها بشكل أساسي لأغراض المتاجرة،
- عندما تستحق السداد خلال اثني عشر شهراً بعد الفترة المالية، أو
- عند عدم وجود حق غير مشروط للمنشأة لتأجيل سداد المطلوبات لمدة لا تقل عن اثني عشر شهراً بعد الفترة المالية.

تصنف الشركة كافة المطلوبات الأخرى كمطلوبات غير متداولة.

**قياس القيمة العادلة**

القيمة العادلة هي السعر الذي سيتم استلامه عند بيع موجودات ما أو سدادها عند تحويل مطلوبات ما بموجب معاملة نظامية تتم بين متعاملين في السوق بتاريخ القياس. يحدد قياس القيمة العادلة بافتراض أن معاملة بيع الموجودات أو تحويل المطلوبات قد تمت إما:

- في السوق الرئيسي للموجودات أو المطلوبات أو
- في حالة عدم وجود السوق الرئيسي، في أكثر الأسواق فائدة للموجودات والمطلوبات.

إن الأسواق الرئيسية أو الأسواق الأكثر فائدة يجب أن تكون قابلة للوصول إليها من قبل الشركة.

تقاس القيمة العادلة للموجودات أو المطلوبات بافتراض أن المتعاملين في السوق سيستفيدون عند تسعير الموجودات أو المطلوبات وأنهم يسعون لتحقيق أفضل مصالحهم الاقتصادية.

تصنف كافة الموجودات والمطلوبات التي يتم قياسها بالقيمة العادلة أو الاقصاد عنها في القوائم المالية ضمن التسلسل الهرمي لمستويات القيمة العادلة المذكورة أدناه وعلى أساس مندخلات المستوى الأدنى الهامة لقياس القيمة العادلة ككل:

- المستوى ١: الأسعار المتداولة (غير المعدلة) في أسواق نشطة لموجودات أو مطلوبات مماثلة.
- المستوى ٢: طرق تقييم تعتبر مندخلات المستوى الأدنى - الهامة لقياس القيمة العادلة - قابلة للملاحظة بصورة مباشرة أو غير مباشرة.
- المستوى ٣: طرق تقييم تعتبر مندخلات المستوى الأدنى - الهامة لقياس القيمة العادلة - غير قابلة للملاحظة.

بالنسبة للموجودات والمطلوبات التي يتم إثباتها في القوائم المالية بالقيمة العادلة بشكل متكرر، تقوم الشركة بالتأكد فيما إذا تم التحويل بين التسلسل الهرمي لمستويات القيمة العادلة وذلك بإعادة تقييم التصنيف (على أساس مندخلات المستوى الأدنى الهامة لقياس القيمة العادلة ككل) في نهاية كل فترة مالية.

تتكون الموجودات المالية من الأرصدة لدى البنوك والنقد في الصندوق، والذمم المدينة التجارية والموجودات المالية الأخرى والمبالغ المستحقة من الجهات ذات العلاقة، بينما تتكون المطلوبات المالية من الذمم الدائنة والمطلوبات الأخرى والمبلغ المستحق لأحد الشركاء والمبالغ المستحقة إلى الجهات ذات العلاقة والقروض قصيرة الأجل.

**الإيرادات من العقود المبرمة مع العملاء**

تقوم الشركة بمزاولة تجارة الجملة والتجزئة في الفواكه والخضار واللحوم المبردة والمجمدة والمعلبات والمواد الغذائية. يتم إثبات الإيرادات من العقود المبرمة مع العملاء عند انتقال السيطرة على البضاعة أو الخدمات إلى العميل بمبلغ يعكس العوض الذي يتوقع أن تستحقه الشركة مقابل تلك البضاعة أو الخدمات. لقد تبين للشركة بشكل عام أنها تعمل كأصيل في كافة ترتيبات الإيرادات الخاصة بها لأنها تسيطر على البضاعة أو الخدمات قبل تحويلها إلى العميل.

شركة ثلاجات المنجم  
(شركة ذات مسؤولية محدودة)  
إيضاحات حول القوائم المالية (تتمة)  
٣١ ديسمبر ٢٠١٨

٣- ملخص السياسات المحاسبية الهامة (تتمة)

**بيع البضاعة**

تمثل الإيرادات الدخل الناتج من بيع البضاعة خلال دورة الأعمال العادية للشركة، بعد خصم ضريبة القيمة المضافة. ويتم إثبات الإيرادات من بيع البضاعة في نقطة من الزمن يتم فيها تحويل السيطرة على البضاعة إلى العميل، ويكون ذلك عادة عند تسليم البضاعة. يتم تسجيل الإيرادات من بيع البضاعة بالقيمة العادلة للعرض المستلم أو المستحق القبض، بعد خصم المرتجعات والمخصصات والخصومات التجارية.

يتطلب المعيار الدولي للتقرير المالي (١٥) من المنشآت ممارسة الأحكام مع الأخذ في الاعتبار كافة الحقائق والظروف ذات العلاقة عند تطبيق كافة خطوات الطريقة على العقود المبرمة مع العملاء. كما ينص المعيار على المحاسبة عن التكاليف الإضافية المتعلقة بالحصول على العقد والتكاليف المرتبطة مباشرة بالوفاء بالعقد.

**١) العوض المتغير**

إذا اشتمل العوض المنصوص عليه في العقد على مبلغ متغير، تقوم الشركة بتقدير مبلغ العوض الذي تستحقه مقابل تحويل البضاعة إلى العميل. يتم تقدير العوض المتغير عند نشأة العقد ووضع قيود عليه حتى يكون من المحتمل إلى حد كبير عدم حدوث عكس قيد جوهرى للإيرادات في مبلغ الإيرادات المترجمة عند زوال عدم التأكد المتعلق بالعوض المتغير لاحقاً. تمنح بعض عقود بيع المنتجات للعملاء حق إرجاع البضاعة خلال فترة محددة. ينتج عن الحقوق المتعلقة بالإرجاع عوضاً متغيراً.

**حقوق الإرجاع**

تستخدم الشركة طريقة القيمة المتوقعة لتقدير العوض المتغير وذلك بالنظر إلى العدد الكبير من العقود التي لها خصائص متشابهة. ثم تقوم الشركة بعد ذلك بتطبيق المتطلبات الخاصة بوضع قيود على تقديرات العوض المتغير من أجل تحديد قيمة العوض المتغير الذي يمكن إرجاعه في سعر المعاملة وإثباته كإيرادات. يتم إثبات الالتزام برد مبلغ مقابل البضاعة التي يتوقع إرجاعها (أي المبلغ غير المدرج في سعر المعاملة). يتم أيضاً إثبات موجودات حق الإرجاع (والتسوية المقابلة لتكلفة الإيرادات) لقاء الحق المتعلق باسترداد البضاعة من العميل.

**التخفيضات المتعلقة بحجم المبيعات**

تطبق الشركة طريقة القيمة المتوقعة لتقدير العوض المتغير في العقد. إن الطريقة المختارة التي تتوقع بشكل أفضل قيمة العوض المتغير يتم تحديدها بشكل رئيسي حسب عدد حدود الكميات المنصوص عليه في العقد. يتم استخدام طريقة القيمة المتوقعة لمن لديهم أكثر من حد واحد لحجم المبيعات. ثم تقوم الشركة بعد ذلك بتطبيق المتطلبات الخاصة بوضع قيود على تقديرات العوض المتغير من أجل تحديد قيمة العوض المتغير الذي يمكن إرجاعه في سعر المعاملة وإثباته كإيرادات. يتم إثبات الالتزام برد مبلغ مقابل التخفيضات المستقبلية المتوقعة (أي المبلغ غير المدرج في سعر المعاملة). يتم اعتبار كافة التخفيضات المتعلقة بحجم المبيعات كخصومات ويقوم العملاء بسداد صافي المبلغ بعد الخصم.

تم، في الإيضاح ٤، تقديم الإفصاحات عن التقديرات والافتراضات الهامة بشأن تقدير العوض المتغير لقاء المرتجعات والخصومات المتعلقة بحجم المبيعات.

**٢) المدينون التجاريون**

يتم إثبات الذمم المدينة إذا كان مبلغ العوض غير المشروط مستحقاً من العميل (أي يشترط فقط مرور الوقت قبل استحقاق سداد العوض). انظر السياسات المحاسبية الخاصة بالموجودات المالية في قسم الأدوات المالية.

**٣) الموجودات والمطلوبات الناتجة عن حقوق الإرجاع**

**موجودات حق الإرجاع**

يتم إثبات موجودات حق الإرجاع بشأن حق استرداد البضاعة المتوقع إرجاعها من قبل العملاء. يقاس الأصل بالقيمة الدفترية السابقة للبضاعة، ناقصاً أية تكاليف متوقعة لاسترداد البضاعة، بما في ذلك أي انخفاض محتمل في قيمة البضاعة. تقوم الشركة بتحديث قياس الموجودات فيما يتعلق بأية تعديلات على المستوى المتوقع للمرتجعات، وكذلك أي انخفاض إضافي في قيمة المنتجات المرتجعة.

**الالتزامات برد مبلغ**

يتم إثبات الالتزام برد مبلغ بشأن الالتزام برد بعض أو جميع العوض المستلم (أو المستحق القبض) من العميل. تنشأ الالتزامات برد مبلغ الخاصة بالشركة من حق العملاء في الإرجاع. تقاس هذه الالتزامات بالمبلغ الذي تتوقع الشركة إعادته إلى العميل في نهاية المطاف. تقوم الشركة بتحديث التقديرات المتعلقة بالالتزامات برد مبلغ (والتغير المقابل في سعر المعاملة) في نهاية كل فترة مالية.



شركة تلاجت المنجم  
(شركة ذات مسؤولية محدودة)  
إيضاحات حول القوائم المالية (تتمة)  
٣١ ديسمبر ٢٠١٨

٣- ملخص السياسات المحاسبية الهامة (تتمة)

**المعلومات القطاعية**

إن القطاع التشغيلي هو أحد المكونات: (أ) الذي يزاول أنشطة تجارية من الممكن أن يحقق منها إيرادات ويتكبد بشأنها مصاريف، بما في ذلك الإيرادات والمصاريف المتعلقة بالمعاملات مع أي مكون من المكونات الأخرى للشركة؛ (ب) يتم بانتظام تحليل نتائج عملياته من قبل رئيس العمليات بصفته صانع القرار لاتخاذ قرارات بشأن تخصيص الموارد وتقييم الأداء؛ (ج) والتي تتوفر عنه معلومات مالية منفصلة. إن نتائج القطاعات التي يتم رفع تقارير بشأنها إلى رئيس العمليات بصفته صانع القرار تشمل على البنود التي تتعلق مباشرة بالقطاع بالإضافة إلى تلك البنود التي يمكن توزيعها على أساس معقول.

**الممتلكات والألات والمعدات**

تظهر الممتلكات والألات والمعدات، فيما عدا الأراضي المملوكة والأعمال الرأسمالية تحت التنفيذ، بالتكلفة ناقصاً الاستهلاك المتراكم وخسائر الانخفاض المتراكم في القيمة، إن وجدت. تشمل هذه التكاليف على تكلفة استبدال أجزاء من المعدات وتكاليف الإقراض المتعلقة بالمشروع الإنشائية طويلة الأجل وذلك في حالة الوفاء بمعايير الإثبات.

وإذا كان مطلوباً استبدال أجزاء هامة من الممتلكات والألات والمعدات على مراحل، تقوم الشركة باستهلاكها بصورة مستقلة على مدى أعمارها الإنتاجية المحددة. وعند إجراء كل فحص رئيسي، يتم إثبات تكلفته في القيمة الدفترية للممتلكات والألات والمعدات كإحلال وذلك في حالة الوفاء بمعايير إثباتها. يتم إثبات كافة تكاليف الإصلاح والصيانة الأخرى في قائمة الربح أو الخسارة والدخل الشامل الأخر عند تكبدها.

تظهر الأراضي المملوكة والأعمال الرأسمالية تحت التنفيذ بالتكلفة بعد خصم الانخفاض المتراكم في القيمة، إن وجد، وتمثل كافة التكاليف المتعلقة بصورة مباشرة أو غير مباشرة بشراء أو إنشاء الموجودات حيث تكون عملية الشراء أو الإنشاء تحت التنفيذ، ويتم تحويلها إلى الفئة ذات العلاقة من الممتلكات والألات والمعدات بمجرد اكتمالها.

تستهلك التكلفة ناقصاً القيمة التقديرية للممتلكات والألات والمعدات بطريقة القسط الثابت على مدى الأعمار الإنتاجية المقدرة للموجودات اعتباراً من تاريخ توفرها للاستخدام، وذلك على النحو التالي:

**فئة الممتلكات والألات والمعدات**

الأعمار الإنتاجية	المباني
٣٣,٣ سنة	الألات والمعدات
٦,٦٧ إلى ١٠ سنوات	الأثاث والتركيبات
١٠ سنوات	أجهزة الحاسب الآلي
٥ سنوات	السيارات
٥ إلى ٨ سنوات	

يتم التوقف عن إثبات أي بند من بنود الممتلكات والألات والمعدات وأي جزء من الأجزاء الهامة تم إثباتها أصلاً وذلك عند الاستبعاد (أي بتاريخ حصول المستلم على السيطرة) أو عند عدم وجود منافع مستقبلية متوقعة من الاستعمال أو الاستبعاد. تدرج أية أرباح أو خسائر ناتجة عن التوقف عن إثبات أي أصل (التي يتم احتسابها كفرق بين صافي متحصلات الاستبعاد والقيمة الدفترية للأصل) في قائمة الربح أو الخسارة والدخل الشامل الأخر ضمن تكلفة الإيرادات ومصاريف البيع والتوزيع والمصاريف العمومية والإدارية وذلك عند التوقف عن إثبات الأصل.

يتم مراجعة القيمة المتبقية والأعمار الإنتاجية وطرق استهلاك الممتلكات والألات والمعدات في نهاية كل سنة مالية، ويتم تعديلها بأثر مستقبلي، إذا كان ذلك ملائماً.

**التأجير**

يتوقف تصنيف العقد فيما إذا كانت الترتيبات تعتبر إيجار (أو تنطوي على عقد إيجار) على جوهر الترتيبات عند نشأة العقد. يتم تقويم الترتيبات للتأكد فيما إذا كان الوفاء بالترتيبات يتوقف على استخدام أصل أو موجودات محددة أو نقل حق الاستخدام حتى لو لم يكن هذا الحق منصوصاً عليه صراحة في الترتيبات.

**الشركة كمستأجر**

تصنف عقود الإيجار، عند نشأتها، كعقود إيجار تمويلية أو عقود إيجار تشغيلية. تصنف عقود الإيجار التي تحول بموجبها للشركة كافة المنافع والمخاطر المصاحبة للملكية كعقود إيجار تمويلية.

إن عقد الإيجار التشغيلي هو إيجار يختلف عن عقد الإيجار التمويلي. يتم إثبات دفعات الإيجار بموجب عقود الإيجار التشغيلي كمصاريف تشغيلية في قائمة الربح أو الخسارة والدخل الشامل الأخر بطريقة القسط الثابت على مدى فترة الإيجار.

**الشركة كمؤجر**

تصنف عقود الإيجار التي لا تحول الشركة بموجبها كافة المخاطر والمنافع الهامة المصاحبة للملكية الأصل كعقود إيجار تشغيلية. يتم المحاسبة عن دخل الإيجار وفقاً لطريقة القسط الثابت على مدى فترة الإيجار، ويُدْرَج ضمن الإيرادات في قائمة الربح أو الخسارة نظراً لطبيعته التشغيلية.

شركة ثلاثيات المنجم  
(شركة ذات مسؤولية محدودة)  
إيضاحات حول القوائم المالية (تتمة)  
٣١ ديسمبر ٢٠١٨

٣- ملخص السياسات المحاسبية الهامة (تتمة)

**عقود الإيجار (تتمة)**  
**الشركة كمؤجر (تتمة)**

تضاف التكاليف المباشرة الأولية التي يتم تكديدها أثناء التفاوض والترتيب بشأن أي عقد إيجار تشغيلي إلى القيمة الدفترية للأصل المؤجر، ويتم إثباتها على مدى فترة الإيجار وفق نفس الأسس كدخل إيجار. يتم إثبات الإيجارات الشريطية كإيرادات في الفترة التي تتحقق فيها.

إن معظم عقود إيرادات التخزين قصيرة الأجل ويتم تجديدها تلقائياً.

**تكاليف الاقتراض**

ترسمل تكاليف الاقتراض المتعلقة مباشرة بشراء أو إنشاء أو إنتاج أصل ما والذي يستغرق إنشاؤه أو إعداده وقتاً طويلاً كي يكون جاهزاً للغرض الذي أنشئ من أجله أو للبيع كجزء من تكلفة ذلك الأصل. يتم إثبات كافة تكاليف الاقتراض الأخرى كمصاريف خلال الفترة التي تتكبد فيها. تتكون تكاليف الاقتراض من العمولات والتكاليف الأخرى التي تتكبدتها المنشأة فيما يتعلق بالحصول القروض.

**الموجودات غير الملموسة**

تقاس الموجودات غير الملموسة المستحوذ عليها بصورة مستقلة عند الإثبات الأولى لها بالتكلفة. وبعد الإثبات الأولى لها، تقيد الموجودات غير الملموسة بالتكلفة ناقصاً الإطفاء المتراكم وخسائر الانخفاض المتراكمة.

تطفأ الموجودات غير الملموسة التي لها عمر محدد على مدى الأعمار الإنتاجية المقدرة لها، ويتم مراجعتها للتأكد من وجود انخفاض في قيمتها وذلك عند وجود دليل يشير إلى حدوث هذا الانخفاض. يتم مراجعة فترة وطريقة إطفاء الموجودات غير الملموسة التي لها عمر محدد مرة واحدة على الأقل في نهاية كل فترة مالية. يؤخذ بالاعتبار التغيرات في العمر الإنتاجي المتوقع أو الطريقة المتوقعة لاستنفاد المنافع الاقتصادية المستقبلية التي تضمها الأصل - محاسبياً وذلك بتعديل فترة أو طريقة الإطفاء، حسبما هو ملائم، ويتم قيدها كتغيرات في التقديرات المحاسبية. تدرج مصاريف إطفاء الموجودات غير الملموسة التي لها عمر إنتاجي محدد في قائمة الربح أو الخسارة والدخل الشامل الآخر كمصروف ويمتاشي مع وظيفة الموجودات غير الملموسة.

تطبق الشركة معدل إطفاء سنوي يبلغ ٥ سنوات على برامج أجهزة الحاسب الآلي ويتم احتسابها على أساس القسط الثابت.

يتم التوقف عن إثبات الموجودات غير الملموسة عند الاستبعاد (أي بتاريخ انتقال السيطرة إلى الجهة المستلمة)، أو عند عدم وجود منافع اقتصادية مستقبلية متوقعة من الاستخدام أو الاستبعاد. تدرج أية أرباح أو خسائر ناتجة عن التوقف عن إثبات أي أصل (والتي يتم احتسابها كفرق بين صالفي متحصلات الاستبعاد والقيمة الدفترية للأصل) في قائمة الربح أو الخسارة والدخل الشامل الآخر ضمن مصاريف البيع والتوزيع والمصاريف العمومية والإدارية.

**الأدوات المالية**

الأداة المالية عبارة عن عقد ينشأ عنه أصل مالي لمنشأة ما ومطلوبات مالية أو أداة حقوق ملكية لمنشأة أخرى.

**١) الموجودات المالية**

**الأدوات الأولية والقياس**

تصنف الموجودات المالية، عند الإثبات الأولى لها، كمقاسة لاحقاً بالتكلفة المطفأة، وبالقيمة العادلة من خلال الدخل الشامل الآخر، وبالقيمة العادلة من خلال الربح أو الخسارة. يتوقف تصنيف الموجودات المالية عند الإثبات الأولى لها على خصائص التدفقات النقدية التعاقدية للأصل المالي ونموذج أعمال الشركة لإدارتها.

ولتصنيف وقياس الموجودات المالية بالتكلفة المطفأة أو القيمة العادلة من خلال الدخل الشامل الآخر، فإنه يجب أن ينتج عنها تدفقات نقدية تمثل فقط دفعات من المبلغ الأصلي والعمولة على المبلغ الأصلي القائم. يشار إلى هذا التقويم بـ "اختيار الدفعات فقط من المبلغ الأصلي والعمولة"، ويتم إجراؤه على مستوى الأداة المالية. يتم تصنيف وقياس الموجودات المالية ذات التدفقات النقدية التي لا تعد فقط دفعات من المبلغ الأصلي والعمولة بالقيمة العادلة من خلال الربح أو الخسارة بصرف النظر عن نموذج الأعمال.

يشير نموذج أعمال الشركة الخاص بإدارة الموجودات المالية إلى كيفية إدارة هذه الموجودات المالية بهدف تحقيق التدفقات النقدية. يحدد نموذج الأعمال ما إذا كانت التدفقات النقدية تنتج عن تحصيل التدفقات النقدية التعاقدية أو بيع الموجودات المالية أو كلاهما. يتم الاحتفاظ بالموجودات المالية المصنفة والمقاسة بالتكلفة المطفأة ضمن نموذج أعمال بهدف اقتناء الموجودات المالية لتحصيل التدفقات النقدية التعاقدية، بينما يتم الاحتفاظ بالموجودات المالية المصنفة والمقاسة بالقيمة العادلة من خلال الدخل الشامل الآخر ضمن نموذج أعمال بهدف اقتناؤها لتحصيل التدفقات النقدية التعاقدية والبيع.

شركة ثلاجيات المنجم  
(شركة ذات مسؤولية محدودة)  
إيضاحات حول القوائم المالية (تتمة)  
٣١ ديسمبر ٢٠١٨

٣- ملخص السياسات المحاسبية الهامة (تتمة)  
١) الموجودات المالية (تتمة)  
الإثبات الأولى والقياس (تتمة)

يتم إثبات عمليات شراء أو بيع الموجودات المالية - التي تتطلب تسليم الموجودات خلال الفترة الزمنية التي تنص عليها الأنظمة أو تلك المتعارف عليها بالسوق (المعاملات الاعتيادية) - بتاريخ التداول، أي التاريخ الذي تلتزم فيه الشركة بشراء أو بيع الأصل.

القياس اللاحق

لأغراض القياس اللاحق لها، تصنف الموجودات المالية إلى أربع فئات هي:

- الموجودات المالية بالتكلفة المطفأة (أدوات الدين)
- الموجودات المالية بالقيمة العادلة من خلال الدخل الشامل الأخر مع إعادة تدوير الأرباح أو الخسائر المتركمة (أدوات الدين)
- الموجودات المالية بالقيمة العادلة من خلال الدخل الشامل الأخر مع عدم إعادة تدوير الأرباح أو الخسائر المتركمة عند التوقف عن الإثبات (أدوات حقوق الملكية)
- الموجودات المالية بالقيمة العادلة من خلال الربح أو الخسارة

الموجودات المالية بالتكلفة المطفأة (أدوات الدين)

تقاس الموجودات المالية المسجلة بالتكلفة المطفأة لاحقاً باستخدام طريقة العمولة الفعلية، وتخضع لاختبار الانخفاض في القيمة. يتم إثبات الأرباح أو الخسائر ضمن الربح أو الخسارة عند التوقف عن إثبات الأصل أو تعديله أو انخفاض قيمته.

تتمثل طريقة العمولة الفعلية في احتساب التكلفة المطفأة لأصل مالي (أو مجموعة من الموجودات المالية) وتوزيع دخل أو مصروف العمولة على مدى الفترة المعنية.

الأرصدة لدى البنوك والنقد في الصندوق

تتكون النقدية وشبه النقدية من النقد لدى البنوك والنقد في الصندوق والودائع قصيرة الأجل وفترات استحقاقها تتراوح من ٣٠ إلى ٤٥ يوماً أو أقل والقابلة للتحويل إلى مبالغ نقدية معروفة وتخضع لمخاطر غير جوهرية بشأن التغيرات في القيمة.

المدينون التجاريون والموجودات المالية المتداولة الأخرى

تقاس الذمم المدينة التجارية والموجودات المالية المتداولة الأخرى بالتكلفة المطفأة وتتكون من الذمم المدينة التجارية والدفعات المقدمة للموردين والمقاولين وذمم الموظفين والموجودات المالية المتداولة الأخرى.

المبالغ المستحقة من الجهات ذات العلاقة

تقاس المبالغ المستحقة من الجهات ذات العلاقة بالتكلفة المطفأة ويتم سدادها خلال ٣٠ إلى ٤٥ يوماً.

الموجودات المالية بالقيمة العادلة من خلال الدخل الشامل الأخر (أدوات الدين)

بالنسبة لأدوات الدين المدرجة بالقيمة العادلة من خلال الدخل الشامل الأخر، يتم إثبات دخل العمولة وإعادة تقويم تحويل العملات الأجنبية وخسائر الانخفاض في القيمة في قائمة الربح أو الخسارة وتحتسب بنفس طريقة الموجودات المالية المقاسة بالتكلفة المطفأة. يتم إثبات تغيرات القيمة العادلة المبتنية في الدخل الشامل الأخر. وعند التوقف عن الإثبات الأولى لها، يتم إعادة تدوير تغير القيمة العادلة المتركم المثبت في الدخل الشامل الأخر إلى الربح أو الخسارة.

لا يوجد لدى الشركة أي أدوات دين مدرجة بالقيمة العادلة من خلال الدخل الشامل الأخر.

الموجودات المالية المدرجة بالقيمة العادلة من خلال الدخل الشامل الأخر (أدوات حقوق الملكية)

عند الإثبات الأولى، يجوز للشركة أن تختار بشكل لا رجعة فيه، تصنيف الاستثمارات في أدوات حقوق الملكية كمقتناه بالقيمة العادلة من خلال الدخل الشامل الأخر وذلك عند الوفاء بضوابط تعريف أدوات حقوق الملكية الواردة في معيار المحاسبة الدولي ٣٢ - الأدوات المالية: العرض، وألا تكون مقتناه لأغراض المتاجرة. يحدد التصنيف على أساس كل أداة على حدة.

لا يعاد تدوير الأرباح أو الخسائر الناتجة عن هذه الموجودات المالية مطلقاً إلى الربح أو الخسارة. يتم إثبات توزيعات الأرباح كإيرادات أخرى في قائمة الربح أو الخسارة عند الإقرار بأحقية دفعها، إلا إذا كانت الشركة تستفيد من هذه المتحصلات كاسترداد جزء من تكلفة الأصل المالي، وفي هذه الحالة، تقيد هذه الأرباح في الدخل الشامل الأخر. إن الاستثمارات في أدوات حقوق الملكية المدرجة بالقيمة العادلة من خلال الدخل الشامل الأخر لا تخضع لتقويم الانخفاض في القيمة.

لا يوجد لدى الشركة أي أدوات حقوق ملكية مدرجة بالقيمة العادلة من خلال الدخل الشامل الأخر.

شركة ثلاجيات المنجم  
(شركة ذات مسؤولية محدودة)  
إيضاحات حول القوائم المالية (تتمة)  
٣١ ديسمبر ٢٠١٨

٣- ملخص السياسات المحاسبية الهامة (تتمة)

**الموجودات المالية بالقيمة العادلة من خلال الربح أو الخسارة**  
تقيد الموجودات المالية المدرجة بالقيمة العادلة من خلال الربح أو الخسارة في قائمة المركز المالي بالقيمة العادلة، ويذرج صفافي التغيرات في القيمة العادلة في قائمة الربح أو الخسارة.

تشتمل هذه الفئة على الموجودات المالية التي لم تصنفها الشركة بشكل لا رجعة فيه بالقيمة العادلة من خلال الدخل الشامل الأخر.

**التوقف عن الإثبات**

يتم التوقف عن إثبات الأصل المالي (أو، إذ ينطبق ذلك، جزء منه أو جزء من مجموعة من موجودات مالية مشابهة) (أي استبعاده من قائمة المركز المالي للشركة) عند:

- انتهاء الحقوق المتعلقة باستلام التدفقات النقدية من الموجودات أو
- قيام الشركة بتحويل حقوق استلام التدفقات النقدية من الأصل أو التعمد بسداد التدفقات النقدية المستلمة بالكامل إلى طرف آخر دون أي تأخير وفق "ترتيبات فورية" وإذا ما (أ) قامت الشركة بتحويل كافة المخاطر والمنافع المصاحبة للأصل، أو (ب) لم تقم بالتحويل أو الإبقاء على معظم المنافع والمخاطر المصاحبة للأصل، ولكنها قامت بتحويل السيطرة على الأصل.

وفي الحالات التي تقوم فيها الشركة بتحويل حقوق استلام التدفقات النقدية من الأصل أو إبرام اتفاقية ترتيبات فورية، فإنه يجب عليها تقويم فيما إذا ولاي مدى قامت بالاحتفاظ بالمنافع والمخاطر المصاحبة للملكية.

وفي الحالات التي لا يتم فيها تحويل أو الإبقاء على معظم المخاطر والمنافع المصاحبة للأصل أو لم يتم فيها تحويل السيطرة على الأصل، تستمر الشركة في إثبات الأصل بقدر ارتباط الشركة المستمر به. وفي تلك الحالة، تقوم الشركة أيضاً بإثبات المطلوبات المصاحبة لها. يتم قياس الموجودات المحولة والمطلوبات المصاحبة لها وفق نفس الأساس الذي يعكس الحقوق والالتزامات التي أقيمت عليها الشركة.

يتم قياس الارتباط المستمر الذي يكون على شكل ضمان على الموجودات المحولة بالقيمة الدفترية الأصلية للموجودات أو الحد الأقصى للمبلغ الذي يجب على الشركة دفعه، أيهما أقل.

**الإخفاض في القيمة**

تقوم الشركة بإثبات مخصص خسائر الائتمان المتوقعة بشأن كافة أدوات الدين غير المقنتة بالقيمة العادلة من خلال الربح أو الخسارة. تحدد خسائر الائتمان المتوقعة على أساس الفرق بين التدفقات النقدية التعاقدية المستحقة وفقاً للعقد وجميع التدفقات النقدية التعاقدية التي تتوقع الشركة استلامها، مخصومة بما يقارب معدل العمولة الفعلي الأصلي. تشمل التدفقات النقدية المتوقعة على التدفقات النقدية من بيع الضمانات الرهنية المحفوظ بها والتعزيزات الائتمانية الأخرى التي تعتبر جزءاً لا يتجزأ من الشروط التعاقدية.

يتم إثبات خسائر الائتمان المتوقعة على مرحلتين. بالنسبة للتعرضات الائتمانية التي لم تزداد مخاطر الائتمان الخاصة بها بشكل جوهري منذ الإثبات الأولى لها، يجب مخصص خسائر الائتمان المتوقعة لقاء الخسائر الائتمانية التي تنتج عن حالات التعثر المحتملة خلال الـ ١٢ شهراً التالية (خسائر الائتمان المتوقعة على مدى ١٢ شهراً). أما التعرضات الائتمانية التي تزداد مخاطر الائتمان الخاصة بها بشكل جوهري منذ الإثبات الأولى لها، فإنه يجب تجنب مخصص خسارة لخسائر الائتمان المتوقعة على مدى العمر المتبقي للتعرض للمخاطر بصرف النظر عن وقت التعثر (خسائر الائتمان المتوقعة على مدى العمر).

بالنسبة للذمم المدينة التجارية، تقوم الشركة بتطبيق الطريقة المبسطة عند احتساب خسائر الائتمان المتوقعة. عليه، لا تقوم الشركة بمتابعة التغيرات في مخاطر الائتمان ولكن تقوم بدلاً من ذلك بإثبات مخصص خسارة بناءً على خسائر الائتمان المتوقعة على مدى العمر بتاريخ إعداد كل قوائم مالية. قامت الشركة بإنشاء مصفوفة مخصصات استناداً إلى الخبرة السابقة في خسائر الائتمان، والتي يتم تعديلها بالعوامل المستقبلية الخاصة بالمدينين والبيئة الاقتصادية.

يتم شطب الأصل المالي عند عدم وجود توقعات معقولة لاسترداد التدفقات النقدية التعاقدية.

**٢) المطلوبات المالية**

**الأثبات الأولى والقياس**

تصنف المطلوبات المالية عند الأثبات الأولى لها كمطلوبات مالية بالقيمة العادلة من خلال الربح أو الخسارة أو قروض وتسهيلات أو ذمم دائنة، حسب ما هو ملائم.

يتم، في الأصل، إثبات كافة المطلوبات المالية بالقيمة العادلة بعد خصم تكاليف المعاملات المتعلقة بها مباشرة.

تشتمل المطلوبات المالية الخاصة بالشركة على الدائنين التجاريين والأخرين والقروض والمبالغ المستحقة إلى الجهات ذات العلاقة. في ٣١ سبتمبر ٢٠١٨، تم تصنيف كافة المطلوبات المالية الخاصة بالشركة بالتكلفة المضافة.

شركة ثلاث المنجم  
(شركة ذات مسؤولية محدودة)  
إيضاحات حول القوائم المالية (تتمة)  
٣١ ديسمبر ٢٠١٨

٣- ملخص السياسات المحاسبية الهامة (تتمة)

**القياس اللاحق**

بعد الإثبات الأولي لها، تقاس القروض المرتبطة بعمولة لاحقاً بالتكلفة المطفأة باستخدام طريقة معدل العمولة الفعلي. يتم إثبات الأرباح والخسائر في الربح أو الخسارة عند التوقف عن إثبات المطلوبات وكذلك من خلال عملية إطفاء معدل العمولة الفعلي. تحسب التكلفة المطفأة بعد الأخذ بعين الاعتبار العلاوة أو الخصم عند الشراء وكذلك الأتعاب أو التكاليف التي تعتبر جزءاً لا يتجزأ من معدل العمولة الفعلي. ويدرج إطفاء معدل العمولة الفعلي كتكاليف تمويل في قائمة الربح أو الخسارة والدخل الشامل الأخر.

تتطبق هذه الفئة عموماً على القروض المرتبطة بعمولة.

**الدائنون التجاريون والآخرين**

يتم إثبات الالتزامات لقاء المبالغ الواجب دفعها في المستقبل عن البضاعة أو الخدمات المستلمة، سواء قدمت أم لم تقدم بها فواتير من قبل الموردين.

المبالغ المستحقة إلى الجهات ذات العلاقة والمبالغ المستحقة إلى شريك تقاس المبالغ المستحقة إلى الجهات ذات العلاقة والمبالغ المستحقة إلى شريك بالتكلفة المطفأة ويتم سدادها خلال ٣٠ إلى ٤٥ يوماً.

**القروض**

تقاس القروض بالتكلفة المطفأة وتتكون من القروض قصيرة الأجل.

**التوقف عن الإثبات**

يتم التوقف عن إثبات المطلوبات المالية عند سداد الالتزام المحدد في العقد أو إنفاذه أو انتهاء مدته. وفي حالة تبديل الالتزامات المالية بأخرى من نفس الجهة المقرضة بشروط مختلفة تماماً، أو بتعديل شروط الالتزامات الحالية، عندئذ يتم اعتبار مثل هذا التبديل أو التعديل كتوقف عن إثبات الالتزامات الأصلية وإثبات التزامات جديدة. يتم إثبات الفرق بين القيم الدفترية المعنية في قائمة الربح أو الخسارة والدخل الشامل الأخر ضمن المصاريف العمومية والإدارية.

**٣٣ مقاصة الأدوات المالية**

تتم مقاصة الموجودات المالية والمطلوبات المالية وتدرج بالصافي في مستقل قائمة المركز المالي عند وجود حق نظامي ملزم لمقاصة المبالغ المثبتة وعند وجود نية لتسوية الموجودات مع المطلوبات على أساس الصافي، أو تحقيق الموجودات وسداد المطلوبات في آن واحد.

**البضاعة**

يتم قياس البضاعة بالتكلفة أو صافي القيمة البيعية، أيهما أقل. تحدد التكلفة باستخدام طريقة المتوسط المرجح. تشمل التكلفة على المصاريف المتكبدة للحصول على البضاعة وتشمل التكاليف الأخرى المتكبدة لإحضار البضاعة إلى حالتها وموقعها الحالي.

يمثل صافي القيمة البيعية سعر البيع التقديري خلال دورة الأعمال العادية ناقصاً تكاليف الإكمال المقدرة والتكاليف المقدرة اللازمة لإتمام عملية البيع.

**البضاعة في الطريق**

تمثل البضاعة في الطريق البضاعة المعدة للبيع أو البضاعة تامة الصنع التي تم شحنها من قبل المورد ولكن لم يستلمها المشتري بعد. تقوم الشركة بإثبات البضاعة في الطريق عند وصول الشحنة إلى الوجهة المقصودة (عادة موانئ المملكة العربية السعودية) وفقاً لشروط الترتيب مع الموردين، ويتحمل المورد تكاليف الشحن ذات الصلة (التكلفة والتأمين والشحن). يتم تسجيل البضاعة في الطريق بالتكلفة شاملة التفريغ.

**الانخفاض في قيمة الموجودات غير المالية**

تقوم الشركة، بتاريخ إعداد كل قوائم مالية، بإجراء تقويم للتأكد من وجود أي دليل على وجود انخفاض في قيمة أصل ما. وفي حالة وجود مثل هذا الدليل أو عندما يكون مطلوباً إجراء الاختبار السنوي للتأكد من وجود الانخفاض في القيمة، تقوم الشركة بتقدير القيمة القابلة للاسترداد لذلك الأصل. تمثل القيمة القابلة للاسترداد القيمة الأعلى للقيمة العادلة للأصل أو الوحدة المدرة للنقدية، ناقصاً تكاليف الاستبعاد والقيمة الحالية. يتم تحديد القيمة القابلة للاسترداد للأصل ما لم ينتج عن الأصل تدفقات نقدية تعتبر مستقلة بشكل كبير عن الموجودات الأخرى أو مجموعات الموجودات. وفي حالة زيادة القيمة الدفترية للأصل أو الوحدة المدرة للنقدية عن القيمة القابلة للاسترداد، فإن الأصل يعتبر منخفض القيمة ويخفض إلى القيمة القابلة للاسترداد له. وعند تقدير القيمة الحالية، يتم خصم التدفقات النقدية المستقبلية المقدرة إلى قيمتها الحالية باستخدام معدل الخصم لما قبل الزكاة والذي يعكس تقديرات السوق للقيمة الزمنية للنقود والمخاطر الملازمة للأصل. وعند تحديد القيمة العادلة ناقصاً تكاليف البيع، يؤخذ بالاعتبار آخر معاملات تمت في السوق. وفي حالة عدم إمكانية تحديد مثل هذه المعاملات، يتم استخدام طرق تقويم ملائمة. إن عمليات الاحتساب هذه مدعومة بمضايعات التقويم، وأسعار الأسهم المتداولة للشركات المدرجة، والمؤشرات الأخرى المتوفرة عن القيمة العادلة.

شركة تلاجات المنجم  
(شركة ذات مسؤولية محدودة)  
إيضاحات حول القوائم المالية (تتمة)  
٣١ ديسمبر ٢٠١٨

٣- ملخص السياسات المحاسبية الهامة (تتمة)

**الانخفاض في قيمة الموجودات غير المالية (تتمة)**

تقوم الشركة باحساب الانخفاض في القيمة على أساس آخر لموازنات والتوقعات، والتي يتم إعدادها بصورة مستقلة لكل وحدة مدرة للنقدية في الشركة والتي يخصص إليها الأصل. تغطي هذه الموازنات والتوقعات عادة فترة خمس سنوات.

يتم إثبات خسائر انخفاض قيمة العمليات المستمرة في قائمة الربح أو الخسارة والدخل الشامل الأخر ضمن فئات المصاريف وبما يتماشى مع وظيفة الأصل الذي انخفضت قيمته.

بالنسبة للموجودات فيما عدا الشهرة، يتم إجراء تقويم بتاريخ إعداد كل قوائم مالية للتأكد من وجود دليل على عدم وجود خسائر الانخفاض المثبتة سابقاً أو نقصانها. وفي حالة وجود مثل هذا الدليل، تقوم الشركة بتقدير القيمة القابلة للاسترداد للأصل أو الوحدة المدرة للنقدية. يتم عكس قيد خسائر الانخفاض المثبتة سابقاً فقط في حالة وجود تغيير في الافتراضات المستخدمة لتحديد القيمة القابلة للاسترداد منذ إثبات آخر خسارة انخفاض في القيمة. إن عكس القيد يعتبر محدوداً بحيث لا تزيد القيمة الدفترية للأصل عن القيمة القابلة للاسترداد له ولا عن القيمة الدفترية التي كان من المفترض تحديدها، بعد خصم الاستهلاك، فيما لو لم يتم إثبات خسارة الانخفاض في القيمة في السنوات السابقة. يتم إثبات عكس القيد هذا في قائمة الربح أو الخسارة والدخل الشامل الأخر ما لم يتم قيد الأصل مبلغ إعادة التقويم، وفي هذه الحالة يتم اعتبار عكس القيد كزيادة إعادة تقويم.

**المخصصات**

يتم إثبات المخصصات عند وجود التزامات (قانونية أو متوقعة) على الشركة ناتجة عن أحداث سابقة، وأنه من المحتمل ان يتطلب الأمر استخدام موارد تنطوي على منافع اقتصادية لسداد الالتزام وأنه يمكن إجراء تقدير لمبلغ الالتزام بشكل موثوق به. وفي الحالات التي تتوقع فيها الشركة تعويض بعض أو كل المخصصات، على سبيل المثال بموجب عقد تأمين، فإنه يتم إثبات التعويض كأصل مستقل وذلك فقط عندما يكون في حكم المؤكد بأن المنشأة ستحصل على التعويض. يتم عرض المصروف المتعلق بالمخصص في قائمة الربح أو الخسارة والدخل الشامل الأخر، بعد خصم أية مبالغ مستردة.

وإذا كان أثر القيمة الزمنية للفقود جوهرياً، فإنه يتم خصم المخصصات باستخدام معدل ما قبل الزكاة الحالي والذي يعكس، عندما يكون ملائماً، المخاطر المتعلقة بالالتزام. وعند استخدام الخصم، يتم إثبات الزيادة في المخصص نتيجة مرور الوقت كتكلفة تمويل. تتم مراجعة المخصصات بتاريخ إعداد كل قوائم مالية، ويتم تعديلها لتعكس أفضل التقديرات الحالية. وإذا لم يعد من المحتمل أن يتطلب الأمر استخدام موارد تنطوي على منافع اقتصادية لسداد الالتزام، فإنه يتم عكس قيد المخصص في قائمة الربح أو الخسارة والدخل الشامل الأخر.

**الالتزامات المحتملة**

لا يتم إثبات الالتزامات المحتملة في القوائم المالية، ويتم الإفصاح عنها ما لم يكن احتمال تدفق موارد تنطوي على منافع اقتصادية احتمال بعيد. تنفيذ الالتزامات المحتملة في القوائم المالية ضمن الدائنين والمبالغ المستحقة الدفع. لا يتم إثبات الموجودات المحتملة في القوائم المالية لكن يتم الإفصاح عنها عندما يكون من المحتمل تدفق منافع اقتصادية منها.

**الزكاة**

يتم احتساب الزكاة ويجنب مخصص لها من قبل شركة أبناء عبدالله المنجم ("الشركة الأم") على أساس مجمع، بما في ذلك الشركات التابعة المملوكة لها بالكامل نظامياً وفعالياً وفقاً للأنظمة المالية في المملكة العربية السعودية. وتحمل حصة الشركة من هذا المخصص على قائمة الربح أو الخسارة والدخل الشامل الأخر على أساس التوزيع الذي يتم من قبل الشركة الأم. تتحمل الشركة الأم أي ربط قد ينشأ في المستقبل فيما يتعلق بالسنوات من ٢٠٠٨ حتى ٢٠٢٠.

**ضريبة الاستقطاع**

تقوم الشركة باستقطاع الضرائب على بعض المعاملات مع الجهات غير المقيمة في المملكة العربية السعودية وفقاً لما يتطلبه نظام الضريبة السعودي.

**ضريبة القيمة المضافة**

يتم إثبات المصاريف والموجودات بعد خصم مبلغ ضريبة القيمة المضافة، فيما عدا الحالات التالية:

- إذا كانت ضريبة القيمة المضافة المتكبدة بشأن شراء الموجودات أو الخدمات غير قابلة للاسترداد من السلطة الضريبية، وفي هذه الحالة يتم إثبات ضريبة القيمة المضافة كجزء من تكلفة شراء الأصل أو كجزء من مصروف البند، حيثما ينطبق، و
- عند إظهار الذمم المدينة والذمم الدائنة شاملة مبلغ ضريبة القيمة المضافة.

يتم إدراج صافي مبلغ ضريبة القيمة المضافة القابل للاسترداد من أو المستحق الدفع إلى السلطات الضريبية كجزء من أرصدة المدينين أو الدائنين في قائمة المركز المالي.

**توزيعات الأرباح**

تقوم الشركة بتحديد الالتزامات المتعلقة بدفع توزيعات الأرباح النقدية إلى الشركاء في الشركة عند اعتماد التوزيع. وفقاً لنظام الشركات السعودي، يتم اعتماد توزيعات الأرباح عند الموافقة عليها من قبل الشركاء. يتم إثبات المبلغ المقابل مباشرة ضمن حقوق الملكية.

شركة ثلاجات المنجم  
(شركة ذات مسؤولية محدودة)  
إيضاحات حول القوائم المالية (تتمة)  
٣١ ديسمبر ٢٠١٨

٣- ملخص السياسات المحاسبية الهامة (تتمة)

**التزامات المنافع المحددة للموظفين**  
**الإلتزامات قصيرة الأجل**

يتم إثبات الإلتزامات المتعلقة بالرواتب والأجور، بما في ذلك المنافع غير النقدية والإجازات المتراكمة وتذاكر السفر وبدلات تعليم الأبناء، التي من المتوقع سدادها بالكامل في غضون اثني عشر شهراً بعد نهاية الفترة التي يقدم فيها الموظفون الخدمة ذات الصلة، وذلك فيما يتعلق بخدمات الموظفين حتى نهاية الفترة المالية، ويتم قياسها بالمبالغ المتوقعة دفعها عند تسوية الإلتزامات. يتم عرض المطلوبات ضمن الذمم الدائنة والمبالغ مستحقة الدفع والمطلوبات المتداولة الأخرى في قائمة المركز المالي.

**التزامات ما بعد التوظيف**  
**برامج المنافع المحددة:**

يوجد لدى الشركة بصورة رئيسية مكافأة نهاية الخدمة المؤهلة للإثبات كبرنامج منافع محددة.

يتم إعادة قياس التزام المنافع المحددة بشكل دوري من قبل خبراء إكتواريين مستقلين باستخدام طريقة وحدة الانتماء المتوقعة. يتم تحديد القيمة الحالية لالتزام المنافع المحددة بخصم التدفقات النقدية الصادرة المستقبلية المقترحة باستخدام أسعار العمولة لسندات الشركات عالية الجودة المسجلة بالعملة التي سيتم دفع المنافع بها، ولها شروط تقارب شروط الإلتزامات ذات العلاقة. وفي البلدان التي لا يوجد فيها أسواق صيقة لهذه السندات، تستخدم أسعار السوق على السندات الحكومية. يتم احتساب صافي تكلفة العمولة بتطبيق معدل الخصم على صافي رصيد التزامات المنافع المحددة والقيمة العادلة لموجودات البرنامج. يتم إدراج هذه التكلفة في مصروف منافع الموظفين في قائمة الربح أو الخسارة والدخل الشامل الأخر.

يتم احتساب تكاليف التزام المنافع المحددة للفترات على أساس سنوي باستخدام معدل تكلفة البرنامج المحدد إكتواريًا في نهاية السنة السابقة، والمعدل بالتقلبات الهامة التي تطرأ على السوق وباي أحداث هامة تقع لمرة واحدة، مثل تعديلات أو تقليص البرنامج والتسويات. وفي حالة عدم وجود تلك التقلبات الهامة في السوق والأحداث التي تقع لمرة واحدة، فإنه يتم ترحيل الإلتزامات الإكتوارية استناداً إلى الافتراضات في بداية السنة. وفي حالة وجود تغيرات هامة في الافتراضات أو الترتيبات خلال الفترة، فإنه يؤخذ بعين الاعتبار إعادة قياس تلك المطلوبات.

يتم إثبات تكاليف الخدمات الحالية والسابقة المتعلقة بمنافع ما بعد التوظيف فوراً في قائمة الربح أو الخسارة والشامل الأخر، بينما يتم تسجيل الزيادة في الإلتزام بمعدلات الخصم المستخدمة كتكلفة تمويل. إن أي تغيرات في صافي المطلوبات نتيجة لعمليات التقويم الإكتواري والتغيرات في الافتراضات يتم إدراجها كإعادة قياس في الدخل الشامل الأخر.

وفيما يتعلق بالتزام منافع نهاية الخدمة للموظفين في المملكة العربية السعودية، تأخذ عملية التقويم الإكتواري بعين الاعتبار أحكام نظام العمل والعمال السعودي وكذلك سياسة الشركة.

**الاحتياطي النظامي**

طبقاً لنظام الشركات السعودي، يجب على الشركة تحويل ١٠٪ من صافي ربح السنة حتى يبلغ مجموع هذا الاحتياطي ٣٠٪ من رأس المال. وحيث أنه قد تم تحقيق ذلك، فقد قررت الشركة التوقف عن إجراء هذا التحويل. إن هذا الاحتياطي غير قابل للتوزيع.

**المعاملات بالعملة الأجنبية**

تحول المعاملات التي تتم بالعملة الأجنبية لريالات سعودية وفقاً لأسعار الصرف السائدة بتاريخ المعاملات. ويعاد تحويل أرصدة الموجودات والمطلوبات النقدية المسجلة بعملة أجنبية وفقاً لأسعار الصرف السائدة بتاريخ قائمة المركز المالي.

٤- التقديرات والافتراضات والأحكام المحاسبية الهامة

يتطلب إعداد القوائم المالية للشركة من الإدارة إجراء الأحكام والتقديرات والافتراضات التي قد تؤثر على مبالغ الإيرادات والمصاريف والموجودات والمطلوبات المسجلة والإفصاح عن الإلتزامات المحتملة بتاريخ إعداد القوائم المالية. وقد يترتب عن عدم التأكد من هذه الافتراضات والتقديرات إجراء تعديل جوهري على القيم الدفترية للموجودات أو المطلوبات التي ستأثر بذلك في الفترات المستقبلية.

**التقديرات والافتراضات**

تم أدناه عرض الافتراضات الأساسية المتعلقة بالمستقبل والمصادر الرئيسية الأخرى لعدم التأكد من التقديرات بتاريخ إعداد القوائم المالية، والتي قد ينتج عنها فروقات جوهرية في القيمة الدفترية للموجودات والمطلوبات خلال السنة المالية التالية. استخدمت الشركة هذه الافتراضات والتقديرات المتاحة عند إعداد القوائم المالية. ومع ذلك، قد تتغير الظروف والافتراضات القائمة والمتعلقة بالتطورات المستقبلية نتيجة لتغيرات السوق أو الظروف التي تنشأ خارجة عن سيطرة الشركة. يتم إظهار هذه التغيرات في الافتراضات عند حدوثها.

شركة ثلاجات المنجم  
(شركة ذات مسؤولية محدودة)  
إيضاحات حول القوائم المالية (تتمة)  
٣١ ديسمبر ٢٠١٨

٤- التقديرات والافتراضات والأحكام المحاسبية الهامة

الأحكام

عند تطبيق السياسات المحاسبية للشركة، لم تقم الإدارة بإجراء أي أحكام بمعزل عن تلك المتضمنة في التقديرات، والتي لها أثر جوهري على المبالغ المثبتة في القوائم المالية.

**مخصص خسائر الائتمان المتوقعة بشأن الذمم المدينة التجارية والموجودات المالية المتداولة الأخرى**  
تستخدم الشركة مصفوفة مخصص لاحتمال خسارة الائتمان المتوقعة بشأن الذمم المدينة التجارية والموجودات المالية المتداولة الأخرى. يتم تحديد نسب المخصص بناءً على أيام التأخر في السداد لمجموعات مختلفة من قطاعات العملاء لها أنماط خسائر مماثلة.

يتم في الأصل تحديد مصفوفة المخصص على أساس معدلات التعثر السابقة التي تمت ملاحظتها. وستقوم الشركة بمعايرة المصفوفة لتعديل خسائر الائتمان السابقة بالمعلومات المستقبلية. على سبيل المثال، إذا كان من المتوقع تدهور الأوضاع الاقتصادية على مدى السنة القادمة، مما قد يؤدي إلى زيادة عدد حالات التعثر في السداد، فإنه يتم تعديل معدلات التعثر السابقة. وتاريخ إعداد كل قوائم مالية، يتم تحديث معدلات التعثر السابقة التي تم ملاحظتها وإجراء تحليل للتغيرات في التقديرات المستقبلية.

إن عملية تقييم العلاقة المتداخلة بين معدلات التعثر السابقة التي تم ملاحظتها والظروف الاقتصادية المتوقعة وخسائر الائتمان المتوقعة تمثل تقديراً هاماً. إن مبلغ خسائر الائتمان المتوقعة يتأثر بالتغيرات في الظروف والأوضاع الاقتصادية المتوقعة. كما أن خسائر الائتمان السابقة الخاصة بالشركة والظروف الاقتصادية المتوقعة قد لا تكون مؤشراً على التعثر الفعلي للعميل في المستقبل.

الانخفاض في قيمة الموجودات غير المالية

يحدث الانخفاض في القيمة عند زيادة القيمة الدفترية للأصل أو الوحدة المدرة للنقدية عن القيمة القابلة للاسترداد، والتي تمثل القيمة العادلة ناقصة تكاليف الاستبعاد أو القيمة الحالية، أيهما أعلى. يتم احتساب القيمة العادلة ناقصة تكاليف الاستبعاد على أساس البيانات المتاحة لمعاملات البيع الملموسة، التي تمت بشروط تعامل عادل، لموجودات مماثلة أو أسعار السوق القابلة للملاحظة ناقصة التكاليف الإضافية لاستبعاد الأصل. يتم احتساب القيمة الحالية على أساس طريقة التدفقات النقدية المخصومة. يتم تحديد التدفقات النقدية من الموازنة التقديرية للسنوات القادمة ولا تشمل أنشطة إعادة الهيكلة التي لم تتلزم بها الشركة بعد أو الاستثمارات المستقبلية الهامة التي من شأنها تعزيز أداء الوحدة المدرة للنقدية الخاصة باختبار الانخفاض في القيمة. تتأثر القيمة القابلة للاسترداد بمعدل الخصم المستخدم في طريقة التدفقات النقدية المخصومة وكذلك التدفقات النقدية الواردة المستقبلية المتوقعة ومعدل النمو المستخدم لأغراض الاستقراء.

المخصصات

تعتمد المخصصات، بحسب طبيعتها، على تقديرات وعمليات تقييم لتأكيد فيما إذا تم استيفاء ضوابط الإثبات، بما في ذلك تقدير المبالغ المحتمل سدادها. تستند مخصصات الدعاوى القضائية إلى تقدير التكاليف، بعد الأخذ بعين الاعتبار، المشورة القانونية وغيرها من المعلومات المتاحة حالياً. كما تتضمن مخصصات مكافأة نهاية الخدمة وتكاليف المغادرة، إن وجدت، حكم الإدارة في تقدير التدفقات النقدية الصادرة المتوقعة لدفع مكافأة نهاية الخدمة وإغلاق المواقع أو تكاليف المغادرة الأخرى. تتضمن المخصصات المتعلقة بالمطلوبات غير المؤكدة، أفضل تقديرات الإدارة فيما إذا كان من المحتمل وقوع التدفقات النقدية الصادرة.

الأعمار الإنتاجية للممتلكات والمعدات والموجودات غير الملموسة

يتم تقدير الأعمار الإنتاجية للممتلكات والألات والمعدات والموجودات غير الملموسة بناءً على الأعمار الاقتصادية للممتلكات والألات والمعدات والموجودات غير الملموسة، وبناءً أيضاً على التقييم الجماعي لممارسات القطاع، والخبرة بالموجودات المماثلة. يتم، بتاريخ إعداد القوائم المالية، مراجعة الأعمار الإنتاجية المقدرة للممتلكات والألات والمعدات والموجودات غير الملموسة وتحديثها في حالة اختلاف التوقعات عن التقديرات السابقة نتيجة الاستهلاك العادي أو التقادم الفني والتجاري للممتلكات والمعدات. وعلى الرغم من ذلك، فإنه من المحتمل أن يتأثر الأداء المالي المستقبلي بصورة جوهرياً بالتغيرات في التقديرات الناتجة عن التغيرات في أي من العوامل المذكورة أعلاه. وسوف تتأثر المبالغ وتوقيت المصاريف المسجلة لأي فترة بالتغيرات في هذه العوامل والظروف.

إثبات الإيرادات - تقدير العوض المتغير لقاء المرتجعات والخصومات المتعلقة بحجم المبيعات

تقوم الشركة بتقدير العوض المحتمل الذي سيتم إدراجه ضمن سعر معاملة بيع المنتجات مع حقوق الإرجاع والخصومات المتعلقة بحجم المبيعات.

قامت الشركة بإعداد نموذج إحصائي لتوقع مرتجعات المبيعات. يستخدم النموذج الإحصائي بيانات الإرجاع السابقة لكل منتج للوصول إلى النسب المئوية المتوقعة للإرجاع. يتم تطبيق هذه النسب المئوية لتحديد القيمة المتوقعة للعوض المتغير. إن أي تغيرات جوهرياً فعلية مقارنة بنمط الإرجاع السابق سوف تؤثر على النسب المئوية المتوقعة للإرجاع المقدرة من قبل الشركة.

يتم تحليل الخصومات المتعلقة بحجم المبيعات المتوقعة للشركة لكل عميل على حدة بالنسبة للعقود التي تتضمن حد واحد لحجم المبيعات. إن تحديد ما إذا كان من المرجح أن يستحق العميل الخصم سيعتمد على استحقاقات الخصومات السابقة للعميل والمشتريات المتركمة حتى تاريخه.



شركة ثلاث المنجم  
(شركة ذات مسؤولية محدودة)  
إيضاحات حول القوائم المالية (تتمة)  
٣١ ديسمبر ٢٠١٨

٤- التقديرات والافتراضات والأحكام المحاسبية الهامة (تتمة)

**إثبات الإيرادات - تقدير العوض المتغير لقاء المرتجعات والخصومات المتعلقة بحجم المبيعات (تتمة)**  
قامت الشركة بتطبيق نموذج إحصائي لتقدير الخصومات المتعلقة بحجم المبيعات المتوقعة بالنسبة للعقود التي تتضمن أكثر من حد واحد لحجم المبيعات. يستخدم النموذج أنماط الشراء وخصومات العملاء السابقة لتحديد النسب المتوقعة للخصومات المتوقعة والقيمة المتوقعة للعوض المتغير. إن أي تغيرات فعلية جوهرية مقارنة بأنماط الشراء وخصومات العملاء السابقة سوف تؤثر على النسب المتوقعة للخصومات المقدرة من قبل الشركة.

تقوم الشركة بتحديث تقييمها للمرتجعات المتوقعة والتخفيضات المتعلقة بحجم المبيعات كل ثلاثة أشهر ويتم تعديل الالتزامات برد مبلغ وفقاً لذلك. تتأثر تقديرات المرتجعات المتوقعة وتخفيضات حجم المبيعات بالتغيرات وفقاً للظروف، وأن التجارب السابقة للشركة فيما يتعلق بالمرتجعات قد لا تكون مؤشراً على المرتجعات الفعلية للعملاء في المستقبل.

**برامج المنافع المحددة**

يتم تحديد تكلفة برامج المنافع المحددة والقيمة الحالية للالتزام باستخدام عمليات التقويم الاكتواري. يتضمن التقويم الاكتواري إجراء العديد من الافتراضات التي قد تختلف عن التطورات الفعلية في المستقبل. والتي تشمل على تحديد معدل الخصم، والزيادات المستقبلية في الرواتب، ومعدلات الوفيات. ونظراً للطبيعة المعقدة للتقويم وطبيعته طويلة الأجل، فإن التزام المنافع المحددة يتأثر بصورة كبيرة بالتغيرات في هذه الافتراضات. يتم مراجعة كافة الافتراضات بتاريخ اعداد كل قوائم مالية.

يعتبر معدل الخصم أكثر العوامل التي تخضع للتغيير. وعند تحديد معدل الخصم الملائم، تأخذ الإدارة بعين الاعتبار أسعار العمولات على سندات الشركات المسجلة بعملات تتوافق مع العملات المسجل بها التزام منافع ما بعد التوظيف وذلك على الأقل بدرجة تصنيف (AAA) أو فما فوق طبقاً لما هو محدد من قبل وكالة تصنيف دولية معترف بها، ويتم استقرارها عند الحاجة مع معدل العائد لتتماشى مع المدة المتوقعة للالتزام بالمنافع المحددة. كما يتم أيضاً مراجعة جودة السندات المعنية. يتم استبعاد تلك السندات التي لها هوامش التمان عالية من تحليل السندات الذي تم على أساسه تحديد معدل الخصم، وذلك على اعتبار أنها لا تمثل سندات ذات جودة عالية.

يتم تحديد معدل الوفيات بناء على جداول الوفيات المتاحة للجمهور في المملكة العربية السعودية. تخضع جداول الوفيات هذه إلى التغيير فقط من وقت لآخر وفقاً للتغيرات الديموغرافية. تحدد زيادات الرواتب والمنافع المستقبلية بناءً على معدلات التضخم المستقبلية المتوقعة للمملكة العربية السعودية.

**قياس القيمة العادلة للأدوات المالية**

في حالة عدم إمكانية قياس القيمة العادلة للموجودات المالية والمطلوبات المالية المسجلة في قائمة المركز المالي على أساس الأسعار المتداولة في أسواق نشطة، تحدد قيمتها العادلة باستخدام طرق تقويم تشمل على نموذج التدفقات النقدية المخصومة. إن المدخل إلى هذه النماذج يتم من خلال الأسواق القابلة بالملاحظة، إذا كان ذلك ممكناً، وإذا لم يكن ذلك ممكناً فإليه يجب استخدام درجة من الأحكام لتحديد القيمة العادلة. تشمل الأحكام على اعتبارات تتعلق بالمخاطر السيولة، ومخاطر الائتمان، والتقلبات. إن تغير الافتراضات المتعلقة بهذه العوامل قد يؤثر على القيمة العادلة المسجلة للأدوات المالية.

٥- المعايير الصادرة وغير سارية المفعول بعد والتعديلات الأخرى

فيما يلي بياناً بالمعايير والتفسيرات الجديدة والمعدلة الصادرة وغير سارية المفعول بعد حتى تاريخ إصدار القوائم المالية للشركة. تعتمد الشركة تطبيق هذه المعايير والتفسيرات الجديدة والمعدلة، إذا ينطبق ذلك، عند سريانها.

**المعيار الدولي للتقرير المالي (١٦): "عقود الإيجار"**

صدر المعيار الدولي للتقرير المالي (١٦) في شهر يناير ٢٠١٦، وحل محل معيار المحاسبة الدولي (١٧): عقود الإيجار، والتفسير (٤) الصادر عن لجنة تفسير المعايير الدولية للتقرير المالي. التأكيد فيما إذا كان ترتيب ما ينطوي على عقد إيجار، والتفسير (١٥) الصادر عن لجنة التفسير السابقة - عقود الإيجارات التشغيلية - الحوافز، والتفسير (٢٧) الصادر عن لجنة التفسير السابقة: تقويم جوهر المعاملات التي تأخذ الشكل القانوني لعقد الإيجار. ينص المعيار الدولي للتقرير المالي (١٦) على مبادئ إثبات وقياس وعرض والافصاح عن عقود الإيجار، ويتطلب من المستأجرين إثبات كافة عقود الإيجار بموجب طريقة داخل قائمة المركز المالي تماماً مثل المحاسبة عن عقود الإيجار التمويلية بموجب معيار المحاسبة الدولي (١٧). يشمل المعيار على إعفاءين من الإثبات للمستأجرين - عقود إيجار الموجودات "المنخفضة القيمة" (مثل أجهزة الكمبيوتر الشخصية) وعقود الإيجار قصيرة الأجل (مثل عقود الإيجار لمدة ١٢ شهر أو أقل). ويتاريخ بدء عقود الإيجار، سيقوم المستأجر بإثبات الالتزامات من أجل سداد الإيجار (أي التزامات الإيجار)، وإثبات الأصل الذي يمثل الحق في استخدام الأصل المعنى خلال فترة الإيجار (أي أصل حق الاستخدام). يجب على المستأجرين الإثبات بصورة مستقلة مصروف العمولة على التزامات الإيجار ومصروف الاستهلاك على أصل حق الاستخدام. كما يتعين على المستأجرين إعادة قياس التزامات الإيجار عند وقوع أحداث معينة (مثل تغيير فترة الإيجار، وتغيير دفعات الإيجار المستقبلية نتيجة التغير في المؤشر أو المعدل المستخدم في تحديد تلك الدفعات). يقوم المستأجر بشكل عام بإثبات مبلغ إعادة قياس التزامات الإيجار كتسوية لأصل حق الاستخدام. لقد بقيت المحاسبة بالنسبة للمؤجر بموجب المعيار الدولي للتقرير المالي (١٦) بدون تعديل عن المحاسبة بموجب معيار المحاسبة الدولي (١٧). سيستمر المؤجر في تصنيف كافة عقود الإيجار باستخدام نفس مبادئ التصنيف المذكورة في معيار المحاسبة الدولي (١٧)، والتمييز بين نوعي عقود الإيجار: عقود الإيجار التشغيلية والتمويلية. يتطلب المعيار الدولي للتقرير المالي (١٦)، الذي يسري على الفترات السنوية التي تبدأ في أو بعد ١ يناير ٢٠١٩، من المستأجرين والمؤجرين تقديم إفصاحات مكثفة بشكل أكبر من تلك المذكورة في معيار المحاسبة الدولي (١٧).

شركة نلاجت المنجم  
(شركة ذات مسؤولية محدودة)  
إيضاحات حول القوائم المالية (تتمة)  
٣١ ديسمبر ٢٠١٨

٥- المعايير الصادرة وغير مطابقة المفعول بعد والتعديلات الأخرى (تتمة)

**التحول إلى المعيار الدولي للتقرير المالي (١٦)**  
تعزز الشركة تطبيق المعيار الدولي للتقرير المالي (١٦) بآثر رجعي اعتباراً من ١ يناير ٢٠١٩ وذلك باستخدام طريقة التحول المبسطة المسموح بها طبقاً للأحكام الانتقالية المحددة في المعيار. عند تطبيق المعيار الدولي للتقرير المالي (١٦)، سوف تطبق الشركة الوسائل العملية التالية:

- عدم إجراء إعادة تقويم للتأكد فيما إذا كان العقد يعتبر إيجار أو ينطوي على عقد إيجار، والتي تسمح بتطبيق المعيار فقط على العقود التي تم تحديدها سابقاً كعقود إيجار طبقاً لمعيار المحاسبة الدولي (١٧) والتفسير (٤) الصادر عن لجنة تفسير المعايير الدولية للتقرير المالي بتاريخ التطبيق الأولى.
- استخدام معدل خصم واحد على محفظة عقود إيجار ذات خصائص متشابهة بصورة معقولة،
- استبعاد التكاليف المباشرة الأولية من قياس موجودات حق الاستخدام بتاريخ التطبيق الأولى.
- استخدام الإدراك المتأخر في تحديد مدة عقد الإيجار إذا كان العقد يشمل على خيارات تمديد عقد الإيجار أو إنهائه، و
- الاختيار، حسب فئة الأصل محل العقد، عدم فصل المكونات غير الإيجارية عن المكونات الإيجارية، ومن ثم المحاسبة عن كل مكون إيجاري وأي مكونات غير إيجارية مصاحبة باعتبارها مكوناً إيجارياً واحداً.

عند تطبيق المعيار الدولي للتقرير المالي (١٦) في عام ٢٠١٩، ستقوم الشركة بإثبات موجودات حق الاستخدام والتزامات الإيجار بمبلغ ٣٨,٧١٩,٢٧١ ريال سعودي، على التوالي.

**المعيار الدولي للتقرير المالي (١٧) - "عقود التأمين"**  
في مايو ٢٠١٧، أصدر مجلس معايير المحاسبة الدولية المعيار الدولي للتقرير المالي (١٧) عقود التأمين، معيار محاسبة جديد شامل عقود التأمين يعطي الإثبات والقياس والعرض والافصاح. يحل هذا المعيار عند سريانه محل المعيار الدولي للتقرير المالي (٤) عقود التأمين، الذي صدر في عام ٢٠٠٥. يسري المعيار الدولي للتقرير المالي (١٧) على كافة أنواع عقود التأمين (أي التأمين على الحياة وغير الحياة والتأمين المباشر وإعادة التأمين) بصرف النظر عن نوع المنشآت التي تقوم بإصداره، وبعض الضمانات والأدوات المالية التي يتم فيها الاشتراك بصورة اختيارية. سوف تطبق استثناءات قليلة على نطاق ضيق. يتمثل الهدف العام من المعيار الدولي للتقرير المالي (١٧) في تقديم نموذج محاسبي لعقود التأمين على نحو أكثر نفعاً وتوافقاً لشركات التأمين. وعلى عكس المتطلبات المنصوص عليها في المعيار الدولي للتقرير المالي (٤)، التي تستند إلى حد كبير إلى أقدمية السياسات المحاسبية المحلية السابقة، يوفر المعيار الدولي للتقرير المالي (١٧) نموذجاً شاملاً لعقود التأمين، يغطي كافة الجوانب المحاسبية ذات العلاقة. يتمثل جوهر المعيار الدولي للتقرير المالي (١٧) في النموذج العام، الذي يتم استكماله عن طريق:

- التكييف المحدد للعقود ذات خصائص الاشتراك المباشر (طريقة الأتعاب المتغيرة).
- تسري الطريقة المبسطة (طريقة توزيع الأقساط) بشكل رئيسي للعقود قصيرة الأجل وفقاً للمعيار الدولي للتقرير المالي (١٧) على الفترات المالية التي تبدأ في أو بعد ١ يناير ٢٠٢٣، مع أرقام المقارنة المطلوبة. ويسمح بالتطبيق المبكر له إذا ما تم أيضاً تطبيق المعيار الدولي للتقرير المالي (٩) والمعيار الدولي للتقرير المالي (١٥) في أو قبل تاريخ تطبيق المنشأة أولاً للمعيار الدولي للتقرير المالي (١٧). لا ينطبق هذا المعيار على الشركة.

**التعديلات على المعيار الدولي للتقرير المالي ٣: تعريف الأعمال**

في أكتوبر ٢٠١٨، أصدر مجلس معايير المحاسبة الدولية تعديلات على تعريف الأعمال الوارد في المعيار الدولي للتقرير المالي (٣) عمليات تجميع الأعمال، وذلك بهدف مساعدة المنشآت في تحديد ما إذا كانت مجموعة من الأنشطة والموجودات المستحوذ عليها تعتبر أصلاً أم لا. وتوضح تلك التعديلات الحد الأدنى من المتطلبات الخاصة بالأعمال، وتلغي تقييم ما إذا كان المتعاملون في السوق قادرين على استبدال أي عناصر غير موجودة، وتضيف إرشادات لمساعدة المنشآت في تقييم ما إذا كانت العملية المستحوذ عليها جوهرية، وتضع قيوداً على تعريفات الأعمال والمخرجات، كما تستحدث اختباراً اختيارياً لتركز القيمة العادلة. وقد تم تقديم أمثلة توضيحية جديدة إلى جانب تلك التعديلات. وحيث أن التعديلات تنطبق مستقبلاً على المعاملات أو الأحداث الأخرى التي تقع في أو بعد تاريخ التطبيق لأول مرة، فإن الشركة لن تتأثر بتلك التعديلات في تاريخ التحول.

**التعديلات على معيار المحاسبة الدولي (١) ومعيار المحاسبة الدولي (٨): تعريف الأهمية النسبية**

في أكتوبر ٢٠١٨، أصدر مجلس معايير المحاسبة الدولية التعديلات على معيار المحاسبة الدولي (١) - عرض القوائم المالية، ومعيار المحاسبة الدولي (٨) - السياسات المحاسبية، والتغيرات في التقديرات المحاسبية والأخطاء، وذلك لتوحيد تعريف "الأهمية النسبية" في كافة المعايير وتوضيح جوانب معينة في التعريف. يوضح التعريف الجديد أن المعلومات تكون ذات أهمية نسبية إذا كان من المتوقع بشكل معقول أن يؤثر إغفالها أو تحريفها أو حجبها على القرارات التي يتخذها المستخدمون الرئيسيون للقوائم المالية المعدة لغرض عام وذلك على أساس تلك القوائم المالية، والتي توفر معلومات مالية عن المنشأة المُعدة للقوائم المالية. ليس من المتوقع أن يكون للتعديلات على تعريف الأهمية النسبية أثر جوهري على القوائم المالية للشركة.

**التعديلات والتفسيرات الأخرى التي ليس لها أثر على القوائم المالية:**

**التعديلات على المعيار الدولي للتقرير المالي (٩): الدفع مقدماً بميزة التعويض العكسي**  
طبقاً للمعيار الدولي للتقرير المالي (٩)، يمكن قياس أداة الدين بالتكلفة المطفأة أو القيمة العادلة من خلال الدخل الشامل الآخر على أن تمثل التدفقات النقدية التعاقدية دفعات فقط من المبلغ الأصلي والعمولة على المبلغ الأصلي القائم (اختبار الدفعات فقط من المبلغ الأصلي والعمولة على المبلغ الأصلي القائم) وأن يتم الاحتفاظ بالأداة المالية ضمن نموذج الأعمال الملائم لذلك التصنيف. توضح التعديلات على المعيار الدولي للتقرير المالي (٩) أن الأصل المالي يجتاز اختبار "الدفعات فقط من المبلغ الأصلي والعمولة على المبلغ القائم" بصرف النظر عن الأحداث أو الظروف التي تؤدي إلى الإنهاء المبكر للعقد وبغض النظر عن أي طرف سيقوم بدفع أو استلام التعويض المعقول لقاء الإنهاء المبكر للعقد. لم يكن لهذه التعديلات أي أثر على القوائم المالية للشركة.

شركة تلاجت المنجم  
(شركة ذات مسؤولية محدودة)  
إيضاحات حول القوائم المالية (تتمة)  
٣١ ديسمبر ٢٠١٨

٥- المعايير الصادرة وغير سارية المفعول بعد والتعديلات الأخرى (تتمة)

التعديلات والتفسيرات الأخرى التي ليس لها أثر على القوائم المالية:

**التفسير (٢٣) الصادر عن لجنة تفسير المعايير الدولية للتقرير المالي - عدم التأكد من المعالجات الضريبية**  
يتناول التفسير المحاسبة عن ضريبة الدخل عندما يصاحب المعالجات الضريبية شكوكاً تؤثر على تطبيق معيار المحاسبة الدولي (١٢) ضريبة الدخل. ولا يطبق هذا التفسير على الضرائب أو الرسوم التي تقع خارج نطاق معيار المحاسبة الدولي (١٢). كما أنه لا يشمل بشكل محدد على المتطلبات المتعلقة بالفائدة والغرامات المتعلقة بالمعالجات الضريبية غير المؤكدة. يتناول التفسير تحديداً ما يلي:

- فيما إذا كانت المنشأة تنظر في المعالجات الضريبية غير المؤكدة بشكل مستقل.
- الافتراضات التي تجريها منشأة ما بشأن فحص المعالجات الضريبية من قبل السلطات الضريبية.
- كيفية قيام المنشأة بتحديد الأرباح الخاضعة للضريبة (الخسائر الضريبية) والأسس الضريبية والخسائر الضريبية غير المستخدمة، والإعفاءات الضريبية غير المستخدمة، والشرائح الضريبية.
- الكيفية التي تأخذ فيها المنشأة بعين الاعتبار التغيرات في الوقائع والظروف.

إن يكون للتفسير أي أثر على القوائم المالية للشركة.

**التعديلات على معيار المحاسبة الدولي (١٩): تعديل البرنامج أو تقليصه أو تسويته**

تتناول التعديلات على معيار المحاسبة الدولي (١٩) المحاسبة عند حدوث تعديل على البرنامج أو تقليصه أو تسويته خلال الفترة المالية. تنص التعديلات على أنه عند حدوث تعديل على البرنامج أو تقليصه أو تسويته خلال الفترة المالية السنوية، فإنه يتعين على المنشأة تحديد تكلفة الخدمة المالية للفترة المتبقية بعد تعديل البرنامج أو تقليصه أو تسويته، باستخدام الافتراضات الاكتوارية المستخدمة لإعادة قياس صافي مطلوبات (موجودات) المنافع المحددة الذي يعكس المنافع المقدمة بموجب البرنامج وموجودات البرنامج بعد ذلك الحدث. كما يتعين على المنشأة تحديد صافي العمولة للفترة المتبقية بعد تعديل البرنامج أو تقليصه أو تسويته، باستخدام صافي التزام (أصل) المنافع المحددة الذي يعكس المنافع المقدمة بموجب البرنامج وموجودات البرنامج بعد ذلك الحدث، ومعدل الخصم المستخدم لإعادة قياس صافي مطلوبات (موجودات) المنافع المحددة. لم يكن لهذه التعديلات أي أثر على القوائم المالية للشركة وذلك لأنها لم تقم بأي عمليات تعديل أو تقليص أو تسوية للبرنامج خلال الفترة.

**التعديلات على معيار المحاسبة الدولي (٢٨): الحصص طويلة الأجل في الشركات الزميلة والمشاريع المشتركة**

توضح التعديلات بأنه يجب على المنشآت أن تطبق المعيار الدولي للتقرير المالي (٩) على الحصص طويلة الأجل في الشركات الزميلة أو المشاريع المشتركة التي لا تنطبق عليها طريقة حقوق الملكية ولكنها، من حيث الجوهر، تشكل جزءاً من صافي الاستثمار في الشركة الزميلة أو المشروع المشترك (الحصص طويلة الأجل). يعتبر هذا التوضيح ملائماً لأنه يشير ضمناً إلى أن طريقة خسائر الائتمان المتوقعة الواردة في المعيار الدولي للتقرير المالي (٩) تنطبق على هذه الحصص طويلة الأجل.

توضح التعديلات أيضاً أنه عند تطبيق المعيار الدولي للتقرير المالي (٩)، لا تأخذ المنشأة في الاعتبار أية خسائر متعلقة بالشركة الزميلة أو المشروع المشترك أو أية خسائر انخفاض في القيمة ناتجة عن صافي الاستثمار تم إثباتها كتعديلات على صافي الاستثمار في الشركة الزميلة أو المشروع المشترك نتيجة تطبيق معيار المحاسبة الدولي (٢٨) - الاستثمارات في الشركات الزميلة والمشاريع المشتركة.

لم يكن لهذه التعديلات أي أثر على القوائم المالية للشركة نظراً لأن الشركة ليس لديها حصص طويلة الأجل في شركاتها الزميلة ومشاريعها المشتركة.

**دورة التحسينات السنوية للأعوام من ٢٠١٥-٢٠١٧**

• **المعيار الدولي للتقرير المالي ٣: عمليات تجميع الأعمال**

توضح التعديلات بأنه عند حصول المنشأة على السيطرة على عمل تجاري يعتبر بمثابة عملية مشتركة، فإنها تطبق المتطلبات الخاصة بعملية تجميع الأعمال التي تمت على مراحل، بما في ذلك إعادة قياس الحصص المكتتة سابقاً في موجودات ومطلوبات العملية المشتركة بالقيمة العادلة. وللقيام بذلك، تقوم الشركة المستحوذة بإعادة قياس كامل حصصها المكتتة سابقاً في العملية المشتركة.

تطبق المنشأة هذه التعديلات على عمليات تجميع الأعمال التي يكون تاريخ الاستحواذ لها في أو بعد بداية أول فترة مالية سنوية تبدأ في أو بعد ١ يناير ٢٠١٩، مع السماح بالتطبيق المبكر لها.

لم يكن لهذه التعديلات أي أثر على القوائم المالية للشركة، حيث لا توجد معاملات تم الحصول فيها على سيطرة مشتركة.

شركة ثلاث المنجم  
(شركة ذات مسؤولية محدودة)  
إيضاحات حول القوائم المالية (تتمة)  
٣١ ديسمبر ٢٠١٨

٥- المعايير الصادرة وغير سارية المفعول بعد والتعديلات الأخرى (تتمة)

- **المعيار الدولي للتقرير المالي ١١: الترتيبات المشتركة**  
قد تحصل المنشأة التي تشارك في عملية مشتركة، وليس لديها سيطرة مشتركة عليها، على السيطرة المشتركة على العملية المشتركة التي يشكل فيها نشاط العملية المشتركة عمل تجاري وفقاً لما هو محدد في المعيار الدولي للتقرير المالي (٣).  
توضح التعديلات أنه لا يتم إعادة قياس الحصص المكتناة سابقاً في تلك العملية المشتركة.  
تقوم المنشأة بتطبيق هذه التعديلات على المعاملات التي تحصل فيها على السيطرة المشتركة في أو بعد بداية أول فترة مالية سنوية تبدأ في أو بعد ١ يناير ٢٠١٩، مع السماح بالتطبيق المبكر لها.  
لم يكن لهذه التعديلات أي أثر على القوائم المالية للشركة، حيث لا توجد معاملات تم الحصول فيها على سيطرة مشتركة.

- **معيار المحاسبة الدولي ١٢: ضريبة الدخل**  
توضح التعديلات أن آثار ضريبة الدخل المتعلقة بتوزيعات الأرباح ترتبط ارتباطاً مباشراً بالمعاملات أو الأحداث السابقة التي حققت أرباح قابلة للتوزيع أكثر من التوزيعات إلى الملاك. عليه، تقوم المنشأة بإثبات آثار ضريبة الدخل المتعلقة بتوزيعات الأرباح ضمن الربح أو الخسارة أو الدخل الشامل الأخر أو حقوق الملكية وفقاً لمكان إثبات المنشأة في الأصل لهذه المعاملات أو الأحداث السابقة.  
تطبق المنشأة هذه التعديلات على الفترات المالية السنوية التي تبدأ في أو بعد ١ يناير ٢٠١٩، مع السماح بالتطبيق المبكر لها. عندما تطبق المنشأة هذه التعديلات لأول مرة، فإنها تطبقها على آثار ضريبة الدخل المتعلقة بتوزيعات الأرباح المثبتة في أو بعد بداية أول فترة مقارنة.  
من غير المتوقع أن يكون لهذه التعديلات أي أثر على القوائم المالية للشركة.

- **معيار المحاسبة الدولي ٢٣: تكاليف الاقتراض**  
توضح التعديلات أن المنشأة تعتبر أية قروض تمت كجزء من القروض العامة وذلك لتطوير أصل مؤهل عند إتمام كافة الأنشطة الضرورية لكي يكون الأصل المؤهل جاهزاً للغرض الذي أنشئ من أجله أو للبيع. تطبق المنشأة هذه التعديلات على تكاليف الاقتراض المتكبدة في أو بعد بداية الفترة المالية السنوية التي تطبق فيها المنشأة أولاً هذه التعديلات. تطبق المنشأة هذه التعديلات على الفترات المالية السنوية التي تبدأ في أو بعد ١ يناير ٢٠١٩، مع السماح بالتطبيق المبكر لها. ونظراً لأن الممارسة الحالية الخاصة بالشركة تتفق مع هذه التعديلات، فلم يكن لها أي أثر على القوائم المالية للشركة.

٦- أثر تطبيق المعايير الدولية للتقرير المالي المعتمدة في المملكة العربية السعودية

كما هو موضح بالكامل في الإيضاح (٢)، قامت الشركة بإصدار قوائمها المالية النظامية للسنة المنتهية في ٣١ ديسمبر ٢٠١٨ وفقاً للمعيار الدولي للتقرير المالي للمنشآت الصغيرة والمتوسطة الحجم المعتمد في المملكة العربية السعودية، بتاريخ ١١ أكتوبر ٢٠٢٠، قرر الشركاء القيام بالاعتقاد العام، وطلبت هيئة السوق المالية من الشركة إعداد القوائم المالية للسنة المنتهية في ٣١ ديسمبر ٢٠١٨ وفقاً للمعايير الدولية للتقرير المالي المعتمدة في المملكة العربية السعودية. تمثل هذه القوائم المالية للسنة المنتهية في ٣١ ديسمبر ٢٠١٨ أول قوائم مالية قامت الشركة بإعدادها وفقاً للمعايير الدولية للتقرير المالي المعتمدة في المملكة العربية السعودية. وعلية، قامت الشركة بإعداد قوائم مالية تتوافق مع المعايير الدولية للتقرير المالي المعتمدة في المملكة العربية السعودية والمطبقة كما في ٣١ ديسمبر ٢٠١٨، مع بيانات فترة المقارنة للسنة المنتهية في ٣١ ديسمبر ٢٠١٧ كما هو مبين في ملخص السياسات المحاسبية الهامة. وعند إعداد القوائم المالية، تم إعداد قائمة المركز المالي الافتتاحية للشركة كما في ١ يناير ٢٠١٧، تاريخ تحول الشركة إلى المعايير الدولية للتقرير المالي المعتمدة في المملكة العربية السعودية. يبين هذا الإيضاح التعديلات الرئيسية التي أجرتها الشركة عند تعديل قوائمها المالية من المعيار الدولي للتقرير المالي للمنشآت الصغيرة والمتوسطة الحجم المعتمد في المملكة العربية السعودية إلى المعايير الدولية للتقرير المالي الكاملة المعتمدة في المملكة العربية السعودية، بما في ذلك قائمة المركز المالي كما في ١ يناير ٢٠١٧ والقوائم المالية كما في والسنة المنتهية في ٣١ ديسمبر ٢٠١٧ والتحول إلى المعيار الدولي للتقرير المالي ٩ "الأدوات المالية" والمعيار الدولي للتقرير المالي ١٥ "الإيرادات من العقود المبرمة مع العملاء" التي أصبحت سارية المفعول على الفترة السنوية التي تبدأ في ١ يناير ٢٠١٨ أو بعد ذلك التاريخ.

يسمح المعيار الدولي للتقرير المالي (١) لمتبعي المعايير الدولية للتقرير المالي لأول مرة ببعض الإعفاءات من تطبيق بعض المتطلبات بأثر رجعي طبقاً للمعايير الدولية للتقرير المالي المعتمدة في المملكة العربية السعودية. لم تستد الشركة من أي إعفاء متاح عند تطبيق المعايير الدولية للتقرير المالي لأول مرة.

شركة ثلاثجات المنجم  
(شركة ذات مسؤولية محدودة)  
إيضاحات حول القوائم المالية (تتمة)  
٣١ ديسمبر ٢٠١٨

٦- تطبيق المعايير الدولية للتقرير المالي المعتمدة في المملكة العربية السعودية

١-٦ أثر تطبيق المعايير الدولية للتقرير المالي على قائمة المركز المالي كما في ١ يناير ٢٠١٧ (تاريخ التحول إلى المعايير الدولية للتقرير المالي)

الموجودات	المبالغ المصرح عنها سابقاً طبقاً للمعيار الدولي للمنتجات الصغيرة والمتوسطة الحجم	إعادة التصنيف وإعادة القياس	طبقاً للمعايير الدولية للتقرير المالي كما في ١ يناير ٢٠١٧
	ريال سعودي	ريال سعودي	ريال سعودي
الموجودات غير المتداولة			
ممتلكات وألات ومعدات	٣٠٣,٨٩٠,٣٧٤	-	٣٠٣,٨٩٠,٣٧٤
موجودات غير ملموسة	٧,٤٨٨,٩٧٤	-	٧,٤٨٨,٩٧٤
إجمالي الموجودات غير المتداولة	٣١١,٣٧٩,٣٤٨	-	٣١١,٣٧٩,٣٤٨
الموجودات المتداولة			
بضاعة	٤١٢,٤٤٢,٥٥٢	-	٤١٢,٤٤٢,٥٥٢
موجودات حق الإرجاع	٦,٨	٦٤٠,٧٥٦	٦٤٠,٧٥٦
مدينون تجاريون	١٨٦,٨٩٨,٤٤٨	١,١٠٨,٢٧٩	١٨٨,٠٠٦,٧٢٧
مبالغ مستحقة من جهات ذات علاقة	١٣,٨٩٣,٣٩٣	-	١٣,٨٩٣,٣٩٣
مصاريف مدفوعة مقدماً وموجودات أخرى	٤,٢٧٩,٣٩١	-	٤,٢٧٩,٣٩١
موجودات مالية متداولة أخرى	٥١,٣٤٩,٠٠٧	-	٥١,٣٤٩,٠٠٧
أرصدة لدى البنوك ونقد في الصندوق	١٨,٧٨٠,٣٤٨	-	١٨,٧٨٠,٣٤٨
إجمالي الموجودات المتداولة	٦٨٧,٦٤٣,١٣٩	١,٧٤٩,٠٣٥	٦٨٩,٣٩٢,١٧٤
إجمالي الموجودات	٩٩٩,٠٢٢,٤٨٧	١,٧٤٩,٠٣٥	١,٠٠٠,٧٧١,٥٢٢
حقوق الشركاء والمطوبات			
حقوق الشركاء			
رأس المال	١٥٠,٠٠٠,٠٠٠	-	١٥٠,٠٠٠,٠٠٠
احتياطي نظامي	٧٥,٠٠٠,٠٠٠	-	٧٥,٠٠٠,٠٠٠
أرباح مبقاة	١٩٠,٧٠٣,٣٢٦	٣,٦٩٢,٩٢٦	١٩٤,٣٩٦,٢٦٢
إجمالي حقوق الشركاء	٤١٥,٧٠٣,٣٢٦	٣,٦٩٢,٩٢٦	٤١٩,٣٩٦,٢٦٢
المطوبات غير المتداولة			
التزام المبالغ المحددة للموظفين	٢٩,٢٣٦,٥٢٧	(٢,٧٩٢,١٣٠)	٢٦,٤٤٤,٤٠٧
إجمالي المطوبات غير المتداولة	٢٩,٢٣٦,٥٢٧	(٢,٧٩٢,١٣٠)	٢٦,٤٤٤,٤٠٧
المطوبات المتداولة			
داننون تجاريون ومبالغ مستحقة النفع ودائنون آخرون	١٧٨,٠٠٥,٧٨٣	-	١٧٨,٠٠٥,٧٨٣
مبالغ مستحقة إلى جهات ذات علاقة	٧٧٢,٣٦٧	-	٧٧٢,٣٦٧
مبلغ مستحق إلى أحد الشركاء	١١٢,٦٢٠,٦٥٩	-	١١٢,٦٢٠,٦٥٩
التزامات برد مبلغ	-	٨٤٨,٢٣٩	٨٤٨,٢٣٩
قروض قصيرة الأجل	٢٤٥,٠٠٠,٠٠٠	-	٢٤٥,٠٠٠,٠٠٠
زكاة مستحقة	١٧,٦٨٣,٨٠٥	-	١٧,٦٨٣,٨٠٥
إجمالي المطوبات المتداولة	٥٥٤,٠٨٢,٦١٤	٨٤٨,٢٣٩	٥٥٤,٩٣٠,٨٥٣
إجمالي المطوبات	٥٨٣,٣١٩,١٥١	(١,٩٤٣,٨٩١)	٥٨١,٣٧٥,٢٦٠
إجمالي المطوبات وحقوق الشركاء	٩٩٩,٠٢٢,٤٨٧	١,٧٤٩,٠٣٥	١,٠٠٠,٧٧١,٥٢٢

شركة ثلاجات المنجم  
(شركة ذات مسؤولية محدودة)  
إيضاحات حول القوائم المالية (تتمة)  
٣١ ديسمبر ٢٠١٨

٦- أثر تطبيق المعايير الدولية للتقرير المالي المعتمدة في المملكة العربية السعودية (تتمة)

٢-٦ أثر تطبيق المعايير الدولية للتقرير المالي على قائمة المركز المالي كما في ٣١ ديسمبر ٢٠١٧

طبقاً للمعايير الدولية للتقرير المالي كما في ٣١ ديسمبر ٢٠١٧ ريال سعودي	إعادة التصنيف وإعادة القياس ريال سعودي	المبالغ المصرح عنها سابقاً طبقاً للمعايير الدولية للمنشآت الصغيرة والمتوسطة الحجم ريال سعودي	إيضاح
٣٠١,١٨٩,٨٠٣	-	٣٠١,١٨٩,٨٠٣	الموجودات
٥,٦١٣,٧٣٩	-	٥,٦١٣,٧٣٩	الموجودات غير المتداولة
٣٠٦,٨٠٣,٥٤٢	-	٣٠٦,٨٠٣,٥٤٢	ممتلكات والآلات ومعدات موجودات غير ملموسة
٣٨١,٢٠٠,٣٧٦	-	٣٨١,٢٠٠,٣٧٦	إجمالي الموجودات غير المتداولة
٦٣٧,٨٣٨	٦٣٧,٨٣٨	-	الموجودات المتداولة
١٧٩,٠٢٠,١٦٥	٣٦٦,١٣٢	١٧٨,٦٥٤,٠٣٣	بضاعة
٧,٢٢٢,٨١٥	-	٧,٢٢٢,٨١٥	موجودات حق الإرجاع
٣,٢٧٨,٠٠٥	-	٣,٢٧٨,٠٠٥	مديون تجاريون
١١٦,٢٤٤,٥٢٦	-	١١٦,٢٤٤,٥٢٦	مبالغ مستحقة من جهات ذات علاقة
٢٧,٢٤٤,٣٨٥	-	٢٧,٢٤٤,٣٨٥	مصاريف مدفوعة مقدماً وموجودات أخرى
٧١٤,٨٤٨,١١٠	١,٠٠٣,٩٧٠	٧١٣,٨٤٤,١٤٠	موجودات مالية متداولة أخرى
١,٠٢١,٦٥١,٦٥٢	١,٠٠٣,٩٧٠	١,٠٢٠,٦٤٧,٦٨٢	أرصدة لدى البنوك وندف في الصندوق
			إجمالي الموجودات المتداولة
			إجمالي الموجودات
			حقوق الشركاء والمطلوبات
١٥٠,٠٠٠,٠٠٠	-	١٥٠,٠٠٠,٠٠٠	حقوق الشركاء
٧٥,٠٠٠,٠٠٠	-	٧٥,٠٠٠,٠٠٠	رأس المال
٤٤١,٣٢٧	٤٤١,٣٢٧	-	احتياطي نظامي
٣٠٧,٦٥٠,١٤٧	٣,٥٦٢,٩٩٦	٣٠٤,٠٨٧,١٥١	احتياطي تقويم اکتواری
٥٣٣,٠٩١,٤٧٤	٤,٠٠٤,٣٢٣	٥٢٩,٠٨٧,١٥١	أرباح مبقاة
٢٦,٨١٣,٥٥٩	(٣,٨٣٣,٢٥٣)	٣٠,٦٤٦,٨١٢	إجمالي حقوق الشركاء
٢٦,٨١٣,٥٥٩	(٣,٨٣٣,٢٥٣)	٣٠,٦٤٦,٨١٢	المطلوبات غير المتداولة
١٨١,٧٤٩,٤٨٢	-	١٨١,٧٤٩,٤٨٢	التزام المنافع المحددة للموظفين
٨٣٢,٩٠٠	٨٣٢,٩٠٠	-	إجمالي المطلوبات غير المتداولة
٥٥,١٠٤	-	٥٥,١٠٤	المطلوبات المتداولة
١١١,٥٢٤,٩٩٥	-	١١١,٥٢٤,٩٩٥	دائنون تجاريون ومبالغ مستحقة الدفع ودائنون آخرون
١٦١,٠٠٠,٠٠٠	-	١٦١,٠٠٠,٠٠٠	التزامات برد مبلغ
٦,٥٨٤,١٣٨	-	٦,٥٨٤,١٣٨	مبالغ مستحقة إلى جهات ذات علاقة
٤٦٦,٧٤٦,٦١٩	٨٣٢,٩٠٠	٤٦٠,٩١٣,٧١٩	مبلغ مستحق إلى أحد الشركاء
٤٨٨,٥٦٠,١٧٨	(٣,٠٠٠,٣٥٣)	٤٩١,٥٦٠,٥٣١	قروض قصيرة الأجل
١,٠٢١,٦٥١,٦٥٢	١,٠٠٣,٩٧٠	١,٠٢٠,٦٤٧,٦٨٢	زكاة مستحقة
			إجمالي المطلوبات المتداولة
			إجمالي المطلوبات
			إجمالي المطلوبات وحقوق الشركاء

شركة ثلاجات المنجم  
(شركة ذات مسؤولية محدودة)  
إيضاحات حول القوائم المالية (تتمة)  
٣١ ديسمبر ٢٠١٨

٦- أثر تطبيق المعايير الدولية للتقرير المالي المعتمدة في المملكة العربية السعودية (تتمة)

٣-٦ أثر تطبيق المعايير الدولية للتقرير المالي على إجمالي حقوق الشركاء

١ يناير ٢٠١٧	٣١ ديسمبر ٢٠١٧	إيضاح	٣١ ديسمبر ٢٠١٧
ريال سعودي	ريال سعودي		ريال سعودي
٤١٥,٧٠٣,٣٣٦	٥٢٩,٠٨٧,١٥١	إجمالي حقوق الشركاء المصرح عنها طبقاً للمعيار الدولي للمنشآت الصغيرة والمتوسطة الحجم	
١,١٠٨,٢٧٩	٣٦٦,١٣٢	٧-٦ مخصص خسائر الائتمان المتوقعة - المعيار الدولي للتقرير المالي ٩	
٢,٧٩٢,١٣٠	٣,٣٩١,٩٢٦	١٥-٦ تعديل التزامات المنافع المحددة للموظفين - معيار المحاسبة الدولي ١٩	
-	٤٤١,٣٢٧	١٩-٦ النتائج الاكتوارية لالتزامات منافع الموظفين - معيار المحاسبة الدولي ١٩	
(٢٠٧,٤٨٣)	(١٩٥,٠٦٢)	٨-٦ تعديل المبيعات وتكلفة الإيرادات - المعيار الدولي للتقرير المالي ١٥	
٤١٩,٣٩٦,٢٦٢	٥٣٣,٠٩١,٤٧٤	إجمالي حقوق الشركاء طبقاً للمعايير الدولية للتقرير المالي	

٤-٦ أثر تطبيق المعايير الدولية للتقرير المالي على قائمة الربح أو الخسارة والدخل الشامل الآخر للسنة المنتهية في ٣١ ديسمبر ٢٠١٧

المبالغ المصرح عنها سابقاً طبقاً للمعيار الدولي للمنشآت الصغيرة والمتوسطة الحجم	أثر التحول إلى المعايير الدولية للتقرير المالي	المبالغ المصرح عنها وفقاً للمعايير الدولية للتقرير المالي	إيضاح
ريال سعودي	ريال سعودي	ريال سعودي	
٢,٤٨٢,٢٢٤,٩٠٣	١٥,٣٣٩	(٢,٠٩٨,٣١٥,٧٣٩)	مبيعات تكلفة الإيرادات
(٢,٠٩٨,٣١٥,٧٣٩)	(٢,٩١٨)	٣٨٣,٩٢٤,٥٠٣	إجمالي الربح
(٢٠٢,٨٢٤,٧١٧)	١,٢٥٢,١٣٠	(٢٠١,٥٧٢,٥٨٧)	مصاريف بيع وتوزيع
(١٩,٨٩٩,٧٩٧)	(٤٥٧,٨٩٦)	(٢٠,٣٥٧,٦٩٣)	مصاريف صومية وإدارية
(٢٢٢,٧٢٤,٥١٤)	٧٩٤,٢٣٤	(٢٢١,٩٣٠,٢٨٠)	إجمالي المصاريف
١٦١,١٨٧,٥٦٨	٨٠٦,٦٥٥	١٦١,٩٩٤,٢٢٣	ربح العمليات
١,٥٠٧,٤٤٤	-	١,٥٠٧,٤٤٤	إيرادات أخرى
(٤,٤٧٣,٧١٦)	(٩٣٦,٥٨٥)	(٥,٤١٠,٣٠١)	تكاليف تمويل
١٥٨,٢٢١,٢٩٦	(١٢٩,٩٣٠)	١٥٨,٠٩١,٣٦٦	ربح السنة قبل الزكاة
٥,١٦٢,٥١٩	-	٥,١٦٢,٥١٩	عكس مخصص الزكاة
١٦٣,٣٨٣,٨١٥	(١٢٩,٩٣٠)	١٦٣,٢٥٣,٨٨٥	ربح السنة
-	٤٤١,٣٢٧	٤٤١,٣٢٧	الدخل الشامل الآخر بتوكل من يعاد تصنيفها لاحقاً إلى الربح أو الخسارة إعادة قياس التزامات المنافع المحددة للموظفين
١٦٣,٣٨٣,٨١٥	٣١١,٣٩٧	١٦٣,٦٩٥,٢١٢	إجمالي الدخل الشامل للسنة

شركة ثلاثجات المنجم  
(شركة ذات مسؤولية محدودة)  
إيضاحات حول القوائم المالية (تتمة)  
٣١ ديسمبر ٢٠١٨

٦- أثر تطبيق المعايير الدولية للتقرير المالي المعتمدة في المملكة العربية السعودية (تتمة)  
٥-٦ تسوية إجمالي الدخل الشامل للسنة المنتهية في ٣١ ديسمبر ٢٠١٧

صافي ربح السنة	إيضاح	ريال سعودي
١٦٣,٣٨٣,٨١٥	٦,٧	(٧٤٢,١٤٧)
	٦,٨	١٢,٤٢١
	أ	٥٩٩,٧٩٦
<u>١٦٣,٢٥٣,٨٨٥</u>		
٤٤١,٣٢٧		
<u>١٦٣,٦٩٥,٢١٢</u>		

صافي الربح المصرح عنه طبقاً للمعيار الدولي للمنشآت الصغيرة والمتوسطة الحجم مخصص خسائر الائتمان المتوقعة - المعيار الدولي للتقرير المالي ٩ تعديل المبيعات وتكلفة الإيرادات - المعيار الدولي للتقرير المالي ١٥ تعديل التزامات المنافع المحددة للموظفين - معيار المحاسبة الدولي ١٩

صافي الربح المصرح عنه وفقاً للمعايير الدولية للتقرير المالي الربح الشامل الاخر، بعد خصم الزكاة إجمالي الدخل الشامل للسنة طبقاً للمعايير الدولية للتقرير المالي

(أ) تعديل التزامات المنافع المحددة للموظفين

طبقاً للمعيار الدولي للمنشآت الصغيرة والمتوسطة الحجم، كانت الشركة تقوم بتسجيل التزامات المنافع المحددة للموظفين وفقاً للمتطلبات النظامية لنظام العمل. ولتحديد الالتزام طبقاً للمعايير الدولية للتقرير المالي المعتمدة في المملكة العربية السعودية، قامت الشركة باستخدام طريقة وحدة الائتمان المتوقعة لاحتساب الالتزام. وعليه، تم تسجيل التغير في الالتزام للسنة السابقة في الأرباح المبقاة الافتتاحية وقائمة الدخل الشامل للسنة المنتهية في ٣١ ديسمبر ٢٠١٧ والأرباح المبقاة والدخل الشامل الأخر للسنة المنتهية في ٣١ ديسمبر ٢٠١٨.

٦-٦ تسوية قائمة الدفعات النقدية للسنة المنتهية في ٣١ ديسمبر ٢٠١٧  
لا يوجد تأثير كبير نتيجة التحول من المعيار الدولي للتقرير المالي للمنشآت الصغيرة والمتوسطة الحجم إلى المعايير الدولية للتقرير المالي في قائمة التدفقات النقدية:

٧-٦ المعيار الدولي للتقرير المالي (٩) - الأدوات المالية

يحل المعيار الدولي للتقرير المالي (٩) - الأدوات المالية، محل معيار المحاسبة الدولي (٣٩) - الأدوات المالية: الاتبات والقياس، ويسري على الفترات السنوية التي تبدأ في أو بعد ١ يناير ٢٠١٨، ويجمع بين كافة النواحي الثلاث الخاصة بالمحاسبة عن الأدوات المالية: التصنيف والقياس، والانخفاض في القيمة. قامت الشركة بتطبيق المعيار الدولي للتقرير المالي (٩) بأثر رجعي، وذلك من خلال التطبيق الأولي في ٣١ ديسمبر ٢٠١٧، وتعديل بيانات المقارنة للسنة التي بدأت في ١ يناير ٢٠١٧.

١-٢-٦ الأثر على قائمة المركز المالي (الزيادة/ النقص):

١ يناير ٢٠١٧	٣١ ديسمبر ٢٠١٧	الموجودات
ريال سعودي	ريال سعودي	
١,١٠٨,٢٧٩	(٧٤٢,١٤٧)	مدينون تجاريون (مخصص خسائر الائتمان المتوقعة)
<u>١,١٠٨,٢٧٩</u>	<u>(٧٤٢,١٤٧)</u>	إجمالي الموجودات
١,١٠٨,٢٧٩	(٧٤٢,١٤٧)	حقوق الشركاء
<u>١,١٠٨,٢٧٩</u>	<u>(٧٤٢,١٤٧)</u>	أرباح مبقاة
		إجمالي حقوق الشركاء

٢-٢-٦ الأثر على قائمة الربح أو الخسارة والدخل الشامل (الزيادة/ النقص):

٣١ ديسمبر ٢٠١٧	مصاريف بيع وتوزيع
ريال سعودي	
(٧٤٢,١٤٧)	
<u>(٧٤٢,١٤٧)</u>	إجمالي الأثر على الربح أو الخسارة والدخل الشامل الأخر



شركة ثلاث المنجم  
(شركة ذات مسؤولية محدودة)  
إيضاحات حول القوائم المالية (تتممة)  
٣١ ديسمبر ٢٠١٨

٦- أثر تطبيق المعايير الدولية للتقرير المالي المعتمدة في المملكة العربية السعودية (تتممة)

٧-٦ المعيار الدولي للتقرير المالي (٩) - الأدوات المالية (تتممة)

قامت الشركة في السنة الحالية بتطبيق المعيار الدولي للتقرير المالي (٩) (المعدل في يوليو ٢٠١٤) والتعديلات التبعية ذات العلاقة على المعايير الدولية للتقرير المالي الأخرى المعتمدة في المملكة العربية السعودية. يستحدث المعيار الدولي للتقرير المالي (٩) متطلبات جديدة بشأن (١) تصنيف وقياس الموجودات والمطلوبات المالية، (٢) الانخفاض في قيمة الموجودات المالية، (٣) ومحاسبة تغطية المخاطر العامة. فيما يلي أدناه تفاصيل هذه المتطلبات الجديدة وأثرها الناتج على القوائم المالية للشركة.

(أ) تصنيف وقياس الموجودات المالية

طبقاً للمعيار الدولي للتقرير المالي (٩)، يتم قياس أدوات الدين لاحقاً بالقيمة العادلة من خلال الربح أو الخسارة أو بالتكلفة المطلقة، أو بالقيمة العادلة من خلال الدخل الشامل الأخرى. تستند عملية التصنيف إلى أمرين: نموذج الأعمال الخاص بالشركة لإدارة الموجودات وفيما إذا كانت التدفقات النقدية التعاقدية للأداة المالية تمثل فقط دفعات من المبلغ الأصلي والعمولة على المبلغ الأصلي القائم. تم تقويم نموذج الأعمال الخاص بالشركة بتاريخ التطبيق الأولي للمعيار، ١ يناير ٢٠١٩، وتم تطبيقه بعد ذلك بأثر رجعي على تلك الموجودات المالية التي لم يتم التوقف عن إثباتها قبل ١ يناير ٢٠١٩. وقد تم إجراء تقويم فيما إذا كانت التدفقات النقدية التعاقدية لأدوات الدين تتكون فقط من المبلغ الأصلي والعمولة وذلك بناء على الحقائق والظروف السائدة بتاريخ الاثبات الأولي للموجودات. إن متطلبات التصنيف والقياس الواردة في المعيار الدولي للتقرير المالي (٩) لم يكن لها أثر جوهري على الشركة.

(ب) الانخفاض في قيمة الموجودات المالية

إن تطبيق المعيار الدولي للتقرير المالي (٩) غير بشكل أساسي من محاسبة الشركة عن خسائر الانخفاض في قيمة الموجودات المالية وذلك باستبدال طريقة الخسائر المتكبدة الواردة في معيار المحاسبة الدولي (٣٩) بطريقة خسائر الائتمان المتوقعة المستقبلية. يتطلب المعيار الدولي للتقرير المالي (٩) من الشركة إثبات مخصص لقاء خسائر الائتمان المتوقعة بشأن كافة أدوات الدين غير المكتناه بالقيمة العادلة من خلال الربح أو الخسارة وموجودات العقود.

وعند تطبيق المعيار الدولي للتقرير المالي (٩)، قامت الشركة بعكس قيد انخفاض بالزيادة في قيمة الذمم المدينة التجارية الخاصة بالشركة قدره ١,١٠٨,٢٧٩ ريال سعودي، ونتج عن ذلك زيادة في الأرباح المبقاة قدره ١,١٠٨,٢٧٩ ريال سعودي كما في ١ يناير ٢٠١٧.

تم تعديل قائمة المركز المالي كما في ٣١ ديسمبر ٢٠١٧، ونتج عن ذلك عكس قيد مخصص خسائر الائتمان المتوقعة وزيادة في الذمم المدينة التجارية والأرباح المبقاة بمبلغ قدره ٣٦٦,١٣٢ ريال سعودي. كما تم تعديل قائمة الربح أو الخسارة للسنة المنتهية في ٣١ ديسمبر ٢٠١٧ بشأن التغيير في الانخفاض في القيمة والذي تم إثباته كمنقص في مصاريف البيع والتوزيع بمبلغ قدره ٧٤٢,١٤٧ ريال سعودي.

٨-٦ المعيار الدولي للتقرير المالي (١٥) - الإيرادات من العقود المبرمة مع العملاء

يحل هذا المعيار محل معيار المحاسبة الدولي (١١) "عقود الانشاء" ومعيار المحاسبة الدولي (١٨) "الإيرادات" والتفسيرات ذات العلاقة، ويطبق، مع استثناءات محدودة، على كافة الإيرادات الناتجة عن العقود المبرمة مع العملاء. يحدد المعيار الدولي للتقرير المالي (١٥) طريقة مؤلفة من خمس خطوات للمحاسبة عن الإيرادات الناتجة عن العقود المبرمة مع العملاء، ويتطلب إثبات الإيرادات بالمبلغ الذي يعكس العرض الذي يتوقع أن تستحقه المنشأة مقابل تحويل البضاعة أو الخدمات للعميل.

يتطلب المعيار الدولي للتقرير المالي (١٥) من المنشآت ممارسة الأحكام مع الأخذ في الاعتبار كافة الحقائق والظروف ذات العلاقة عند تطبيق كافة خطوات الطريقة على العقود المبرمة مع العملاء. كما ينص المعيار على المحاسبة عن التكاليف الإضافية المتعلقة بالحصول على العقد والتكاليف المرتبطة مباشرة بالوفاء بالعقد. إضافة إلى ذلك، يتطلب المعيار تقديم إفصاحات مكثفة.

تم إثبات الأثر المترام الناتج عن التطبيق الأولي للمعيار الدولي للتقرير المالي (١٥) بتاريخ التطبيق الأولي كسوية للرصيد الافتتاحي للأرباح المبقاة عليه، لم يتم تعديل بيانات المقارنة ولا يزال يتم إظهارها وفقاً لمعيار المحاسبة الدولي (١١) ومعيار المحاسبة الدولي (١٨) والتفسيرات ذات العلاقة.

وعند تطبيق المعيار الدولي للتقرير المالي (١٥)، قامت الشركة بإثبات موجودات حق الإرجاع والالتزامات برد مبلغ بقيمة ٦٤٠,٧٥٦ ريال سعودي و ٨٤٨,٢٣٩ ريال سعودي، على التوالي، ونتج عن ذلك نقص في الأرباح المبقاة قدره ٢٠٧,٤٨٣ ريال سعودي كما في ١ يناير ٢٠١٧.

شركة ثلاثجات المنجم  
(شركة ذات مسؤولية محدودة)  
إيضاحات حول القوائم المالية (تتمة)  
٣١ ديسمبر ٢٠١٨

٦- أثر تطبيق المعايير الدولية للتقرير المالي المعتمدة في المملكة العربية السعودية (تتمة)

٨-٦ المعيار الدولي للتقرير المالي (١٥) - الإيرادات من العقود المبرمة مع العملاء (تتمة)  
تم تعديل قائمة المركز المالي كما في ٣١ ديسمبر ٢٠١٧، ونتج عن ذلك عكس قيد موجودات حق الإرجاع والالتزامات برد مبلغ فيما يتعلق بمبيعات عام ٢٠١٨ وزيادة في الأرباح المبقة بمبلغ قدره ٢٠٧,٤٨٣ ريال سعودي. بالإضافة إلى ذلك، تم تعديل قائمة المركز المالي لإثبات إجمالي موجودات حق الإرجاع والالتزامات برد مبلغ بقيمة ٦٣٧,٨٢٨ ريال سعودي و ٨٣٢,٩٠٠ ريال سعودي على التوالي.

كما تم تعديل قائمة الربح أو الخسارة والدخل الشامل الأخر للسنة المنتهية في ٣١ ديسمبر ٢٠١٧ بشأن التغير في موجودات حق الإرجاع والالتزامات برد مبلغ، والذي تم إثباته كمنقص في المبيعات وتكلفة الإيرادات قدره ١٥,٣٣٩ ريال سعودي و ٢,٩١٨ ريال سعودي، على التوالي.

٨-٦-١ الأثر على قائمة المركز المالي (الزيادة/ النقص):

١ يناير ٢٠١٧ ريال سعودي	٣١ ديسمبر ٢٠١٧ ريال سعودي	
٦٤٠,٧٥٦	(٢,٩١٨)	الموجودات موجودات حق الإرجاع
٦٤٠,٧٥٦	(٢,٩١٨)	إجمالي الموجودات
(٢٠٧,٤٨٣)	١٢,٤٢١	حقوق الشركاء أرباح مبقة
(٢٠٧,٤٨٣)	١٢,٤٢١	إجمالي حقوق الشركاء
٨٤٨,٢٣٩	(١٥,٣٣٩)	المطلوبات الالتزامات برد مبلغ
٨٤٨,٢٣٩	(١٥,٣٣٩)	إجمالي المطلوبات

٨-٦-٢ الأثر على قائمة الربح أو الخسارة والدخل الشامل (الزيادة/ النقص):

٣١ ديسمبر ٢٠١٧ ريال سعودي	
١٥,٣٣٩	مبيعات
(٢,٩١٨)	تكلفة الإيرادات
١٢,٤٢١	إجمالي الأثر على الربح أو الخسارة والدخل الشامل



**شركة ذات مسؤولية محدودة**  
**إيضاحات حول القوائم المالية (تكملة)**  
**٣١ ديسمبر ٢٠١٨**

**٧ - المستندات والألات والمعدات**

الأرضي المستوردة	المبني	الألات والمعدات	الأثاث	مجموعة الحاسب الآلي	المستورات	الأصل الإجمالي تحت التقييم (ب)	الإجمالي
ريال سعودي	ريال سعودي	ريال سعودي	ريال سعودي	ريال سعودي	ريال سعودي	ريال سعودي	ريال سعودي
٨٣,٩٥٤,١٠٩	١٥٢,٣٨١,٦٤١	١١٣,٢١٠,٥٥٢	١٩,٦٦٨,٤٤٦	١٢,٥٣٧,١٣١	١٠٦,٦١٥,٨٣٠	٨٠,٤٥٠,٧٥١	٤٩٦,٤١٣,٦١٠
-	٧٨٤,٩٤٧	٢,٢٥٦,٩٤٤	٦٥٣,٧٠٢	٦٥٣,٧٠٢	٥٥٥,٢٧١	١٨,٦٣٠,٤١٨	٢٣,٢٤٨,٦٢٤
-	-	-	(٥٩,٦٣٠)	(١١,٧٠٢)	(٣,٨٩١,١٩٧)	-	(٣,١٦٢,٥٢٩)
-	-	-	٢٠,٤٨٦,٣٥٨	١٣,١٧٩,١٣١	٢٦,٦٧٦,١٦٩	٢٦,٦٧٦,١٦٩	٥١٥,٦٩٩,٧٥٥
-	٥٨٨,١٨٤	٣,٩٦٩,٧٤٨	١,٦٦٠,٢٥٣	٧١٢,٣١٠	١٧,١٧٥,٥٦٣	١٠,١٦٢,٧٣٤	٣٣,٧٦٨,١٩٢
-	(٦,٦٣٤,٧٧٣)	(٧,٧٧١,٤٠٩)	(٢٤,٩٠٠)	(٢٠٧,٣٢١)	(٢,٦٠٢,٧٥٧)	-	(٢,٨٣٤,٩٧٨)
-	٢,٠٥٧٩,١٢٦	٧,٧٣٤,٦٠٥	(٨٢٤,٩٣٥)	(٣٣٦,٩٢٠)	-	-	(١٥,٥٦٣,٠٣٧)
-	-	-	٧١٨,١٤٢	٨٤,٧٩٠	-	(٢٩,١١٦,٦٦٣)	-
٨٣,٩٥٤,١٠٩	١٦٧,٣٠٤,١٢٥	١١٩,٤٠٠,٤٤٠	٢١,٥١٤,٩١٨	١٣,٤٣١,٨٩٠	١١٧,٨٤٢,٢١٠	٧,٧٢٢,٢٤٠	٥٣١,٠٦٩,٩٣٢
-	٣٢,٠٧٦,٩٤٦	٧,٠٩٥,٥٤٣	١١,٧١١,٧٥٢	١٠,٤٤٧,٠٤٨	٦٧,٣٩١,٩٩٦	-	١٩٢,٥٢٣,٧٨٦
-	٤,٦٢٤,٥٨٠	٧,٥٦٦,٨١١	١,٧٩٨,٨٣٦	٩٨٥,١٩٧	١٠,١٤٢,٠٨٠	-	٢٥,١١٧,٥٠٤
-	-	-	(٥٤,٦٦٣)	(٩,٠٧٢)	(٣,٠٦٧,١٠٢)	-	(٣,١٣٠,٨٣٨)
-	-	-	١٣,٤٥٠,٩٢٦	١١,٤٢٣,١٧٣	٧٤,٣٦٦,٩٧٢	-	٢١٤,٥٠٩,٩٥٢
-	٤,٨٢٢,٨٨٨	٧,٤٢٥,٨٢٢	١,٧٦١,٢٩٠	٨١٣,٣٥٢	١١,٠١٦,٩٥٠	-	٢٥,٨٤٠,٣٠٢
-	-	-	(٢٦,٣٧٢)	(٢٠٧,٢٤٤)	(٢,٦٠٠,٠٧٨)	-	(٢,٨٣٢,٦٩٥)
-	(٢,٩٢٣,٦٧٤)	(٧,٦١٣,٧٠٦)	(٥٧٧,١٨٠)	(٣٢١,١٧٥)	-	-	(١١,٤٤٥,٧٣١)
-	٣٨,٥١٠,٧٤٠	٧٨,٣٧٤,٤٧٤	١٤,٦١٣,٦٦٣	١١,٧٠٨,١٠٧	٨٢,٧٨٣,٨٤٥	-	٢٢٦,٠٧٠,٨٢٩
-	-	-	٢,٩٠١,٢٥٥	١,٧٢٣,٧٧٣	٣٥,٠٥٨,٣٦٥	٧,٧٢٢,٢٤٠	٣٠٤,٩٩٩,١٠٣
-	٨٣,٩٥٤,١٠٩	٤١٠,٢٥٩,٩٦٦	٢,٩٠١,٢٥٥	١,٧٢٣,٧٧٣	٣٥,٠٥٨,٣٦٥	٧,٧٢٢,٢٤٠	٣٠٤,٩٩٩,١٠٣
-	١١٥,٩٥٤,١٠٩	٣٦,٩٥٤,١٠٩	٧٠,٣٠٤,٤٣٢	١,٧٥٥,٩٥٨	٢٦,٩٦٧,١٦٩	٢٦,٩٦٧,١٦٩	٣٠١,١٨٤,٨٠٢
-	١٢,٠٢٠,٤,٦٩٥	٤٢,٢١٥,٠٠٩	٧,٩٥٦,٨٩٣	٢,٩٠٠,٠٨٢	٣٩,٦٣٣,٨٣٤	٨٠,٤٥٠,٧٥١	٣٠٣,٨٩٠,٣٧٤

مستحق القيمة التقديرية:  
 في ٣١ ديسمبر ٢٠١٨  
 في ٣١ ديسمبر ٢٠١٧  
 في ١ يناير ٢٠١٧

شركة تلاجيات المنجم  
(شركة ذات مسؤولية محدودة)  
إيضاحات حول القوائم المالية (تتمة)  
٣١ ديسمبر ٢٠١٨

٧- الممتلكات والألات والمعدات (تتمة)

- (أ) خلال عام ٢٠١٨، تم شطب ممتلكات وألات ومعدات متعلقة بتلاجة التصميم بصافي قيمة دفترية قدرها ٤,١١٧,٣٠٦ ريال سعودي بسبب الحريق، وقد تم تسجيل هذا المبلغ كجزء من إجمالي الخسارة البالغة ٤٨٩,٤٨٤,٨٨٤ ريال سعودي (إيضاح ٢٣).
- (ب) تمثل الأعمال الإنشائية تحت التنفيذ سكن الموظفين في الدمام ومعدات مصنع اللحوم (٣١ ديسمبر ٢٠١٧: سكن الموظفين في جدة وتلاجة الدمام الجديدة و (١ يناير ٢٠١٧: تلاجة الدمام الجديدة).
- (ج) تم إنشاء المباني بصافي قيمة دفترية قدرها ٢٨,٨ مليون ريال سعودي (٣١ ديسمبر ٢٠١٧: ٣٠ مليون ريال سعودي، ١ يناير ٢٠١٧: ٣١ مليون ريال سعودي) على أرض مستأجرة من جهة ذات علاقة بموجب عقد إيجار قصير الأجل.
- (د) تم إنشاء مبنى بصافي قيمة دفترية قدرها ٩,٦ مليون ريال سعودي (٣١ ديسمبر ٢٠١٧: ٩,٩ مليون ريال سعودي، ١ يناير ٢٠١٧: ١٠,٣ مليون ريال سعودي) على أرض مستأجرة من الهيئة السعودية للمدن الصناعية ("مدن") لمدة ٢٠ عامًا اعتبارًا من ٢٦ مارس ٢٠١٨. للشركة خيار تجديد عقد الإيجار عند انتهاء فترة الإيجار الأولية (إيضاح ٣٠).

تم توزيع قسط الاستهلاك للسنة على النحو التالي:

٣١ ديسمبر ٢٠١٧ ريال سعودي	٣١ ديسمبر ٢٠١٨ ريال سعودي
٢,٢٧٦,٠٨٠	٢,٣٠٦,٦٦١
٢٢,١٧١,٨٨٤	٢٢,٨٧٠,٩٤١
٦٦٩,٥٤٠	٦٦٢,٧٠١
<u>٢٥,١١٧,٥٠٤</u>	<u>٢٥,٨٤٠,٣٠٣</u>

تكلفة الإيرادات  
مصاريف بيع وتوزيع (إيضاح ٢١)  
مصاريف عمومية وإدارية (إيضاح ٢٢)

٨- الموجودات غير الملموسة

أجهزة الحاسب الآلي  
برامج الحاسب الآلي  
ريال سعودي

٢٠,٩٣٢,٥٧٩
٧٠,٧٠٥
<u>٢١,٠٠٣,٢٨٤</u>
٢,١١٣,٩٧٩
(٥,٤٩٣)
<u>٢٣,١١١,٧٧٠</u>
١٣,٤٤٣,٦٠٥
١,٩٤٥,٩٤٠
<u>١٥,٣٨٩,٥٤٥</u>
١,٨٧٧,٤٧٩
(٥,٤٩٣)
<u>١٧,٢٦١,٥٣١</u>
<u>٥,٨٥٠,٢٣٩</u>
<u>٥,٦١٣,٧٣٩</u>
<u>٧,٤٨٨,٩٧٤</u>

التكلفة:  
في ١ يناير ٢٠١٧  
إضافات  
٣١ ديسمبر ٢٠١٧  
إضافات  
استبعادات  
في ٣١ ديسمبر ٢٠١٨  
الإطفاء:  
في ١ يناير ٢٠١٧  
المحمل للسنة  
٣١ ديسمبر ٢٠١٧  
المحمل للسنة  
استبعادات  
في ٣١ ديسمبر ٢٠١٨  
صافي القيمة الدفترية  
في ٣١ ديسمبر ٢٠١٨  
في ٣١ ديسمبر ٢٠١٧  
في ١ يناير ٢٠١٧

شركة نلاججات المنجم  
(شركة ذات مسؤولية محدودة)  
إيضاحات حول القوائم المالية (تتمة)  
٣١ ديسمبر ٢٠١٨

٨- الموجودات غير الملموسة (تتمة)

تم توزيع قسط الاطفاء للسنة على النحو التالي:

٣١ ديسمبر ٢٠١٧	٣١ ديسمبر ٢٠١٨	
ريال سعودي	ريال سعودي	
١٣,٤٦١	٣٦,٧٩٣	مصاريف بيع وتوزيع (إيضاح ٢١)
١,٩٣٢,٤٧٩	١,٨٤٠,٦٨٦	مصاريف عمومية وإدارية (إيضاح ٢٢)
<u>١,٩٤٥,٩٤٠</u>	<u>١,٨٧٧,٤٧٩</u>	

٩- الأرصدة لدى البنوك والنقد في الصندوق

١ يناير ٢٠١٧	٣١ ديسمبر ٢٠١٧	٣١ ديسمبر ٢٠١٨	
ريال سعودي	ريال سعودي	ريال سعودي	
٥,٥٤٣,٥٠٩	٣,١٦٩,٠٧٨	٣,٥٨٣,٨٤٢	نقد في الصندوق
١٣,٢٣٦,٨٣٩	٢٤,٠٧٥,٣٠٧	٢٤,٧٦٢,٦٧٩	نقد لدى البنوك
<u>١٨,٧٨٠,٣٤٨</u>	<u>٢٧,٢٤٤,٣٨٥</u>	<u>٢٨,٣٤٦,٥٢١</u>	

كما في ٣١ ديسمبر ٢٠١٨، كان لدى الشركة مبلغ ٢٦٠,٠٠٠,٠٠٠ ريال سعودي (٣١ ديسمبر ٢٠١٧: ٢٥٩,٠٠٠,٠٠٠ ريال سعودي)؛ ١ يناير ٢٠١٧: ١٧٥,٠٠٠,٠٠٠ ريال سعودي) من تسهيلات القروض غير المسحوبة الملزم بها.

١٠- المدينون التجاريون

١ يناير ٢٠١٧	٣١ ديسمبر ٢٠١٧	٣١ ديسمبر ٢٠١٨	
ريال سعودي	ريال سعودي	ريال سعودي	
١٩١,٦٧٨,٣٠٢	١٨٥,٤٣٣,٨٨٧	٢٠١,١٢٢,٩٩٤	المدينون التجاريون
(٣,٦٧١,٥٧٥)	(٦,٤١٣,٧٢٢)	(٧,٤٥٣,١٠١)	ناقصاً: مخصص خسائر الائتمان المتوقعة
<u>١٨٨,٠٠٦,٧٢٧</u>	<u>١٧٩,٠٢٠,١٦٥</u>	<u>١٩٣,٦٦٩,٨٩٣</u>	

الشروط والأحكام الخاصة بالموجودات المالية / أعلام:

إن الذمم المدينة التجارية غير مرتبطة بعمولة وتتراوح فترة سدادها صوماً إلى ٩٠ يوماً. ليس من ممارسات الشركة الحصول على ضمانات مقابل الذمم المدينة، وبالتالي فإن الغالبية العظمى منها غير مضمونة.

١ يناير ٢٠١٧	٣١ ديسمبر ٢٠١٧	٣١ ديسمبر ٢٠١٨	
ريال سعودي	ريال سعودي	ريال سعودي	
٤,٩٢٨,٢١٦	٣,٦٧١,٥٧٥	٦,٤١٣,٧٢٢	في بداية السنة
(١,١٠٨,٢٧٩)	٢,٧٤٢,١٤٧	٢,٠٥٦,٦٨٦	(عكس قيد) لخسائر الائتمان المتوقعة (إيضاح ٢١).
<u>(١٤٨,٣٦٢)</u>	<u>-</u>	<u>(١,٠١٧,٣٠٧)</u>	مبالغ مشطوبة
<u>٣,٦٧١,٥٧٥</u>	<u>٦,٤١٣,٧٢٢</u>	<u>٧,٤٥٣,١٠١</u>	

فيما يلي تحليلاً لأعمار الذمم المدينة التجارية التي لم تتخفص قيمتها:

أقل من ٣٠ يوماً	أقل من ٣١ حتى ٩٠ يوماً	٩١ حتى ١٨٠ يوماً	١٨١ حتى ٣٦٥ يوماً	أكثر من ٣٦٥ يوماً	الإجمالي	
ريال سعودي	ريال سعودي	ريال سعودي	ريال سعودي	ريال سعودي	ريال سعودي	
١٤٨,٣٨٨,٦٩٣	٣٧,٨٠٧,٤٣٢	٩١٩,٧٣٦	٣٤٨,٦٨١	٤,٣١٣,٧٦٠	١٩١,٦٧٨,٣٠٢	١ يناير ٢٠١٧
١٤٥,٥٥٣,٧٣٩	٣١,٩٩٣,٧٥٨	٢,٠٣٨,٠١٦	١,١٦٨,٢٠٧	٤,٦٨٠,١٦٧	١٨٥,٤٣٣,٨٨٧	٣١ ديسمبر ٢٠١٧
١٤١,٧١١,٥٦٨	٤٧,٧٢٧,٥٧٥	٢,٩٢٩,٩٧٥	١,٥٩٨,٨٥٤	٧,١٥٥,٠٢٢	٢٠١,١٢٢,٩٩٤	٣١ ديسمبر ٢٠١٨

انظر الإيضاح ٢٥-٥ بشأن المعلومات عن التعرض لمخاطر الائتمان المتعلقة بالذمم المدينة التجارية الخاصة بالشركة باستخدام مصفوفة المخصصات.

شركة تلاجت المنجم  
(شركة ذات مسؤولية محدودة)  
إيضاحات حول القوائم المالية (تتمة)  
٣١ ديسمبر ٢٠١٨

١١- الموجودات المالية المتداولة الأخرى

١ يناير ٢٠١٧	٣١ ديسمبر ٢٠١٧	٣١ ديسمبر ٢٠١٨	
ريال سعودي	ريال سعودي	ريال سعودي	
٤٧,٦٥٥,٣٨٧	١١٣,٠٦٦,٥٠٠	٧,٢٦٣,٢١٣	دفعات مقدمة لموردين ومقاولين
١,٥٩٣,٣٤٠	١,٣٦٥,٠٣٧	١,٦٢٧,٦٣٣	ذمم موظفين
٢,١٠٠,٢٨٠	١,٨١٢,٩٨٩	٦,٥٢٣,٩٦٣	الموجودات المالية الأخرى
٥١,٣٤٩,٠٠٧	١١٦,٢٤٤,٥٢٦	١٥,٤١٤,٨٠٩	
-	-	(١,٦٥٧,٨٨٩)	ناقصاً: مخصص خسائر الائتمان المتوقعة
٥١,٣٤٩,٠٠٧	١١٦,٢٤٤,٥٢٦	١٣,٧٥٦,٩٢٠	

كانت الحركة في مخصص خسائر الائتمان المتوقعة خلال السنة على النحو التالي:

١ يناير ٢٠١٧	٣١ ديسمبر ٢٠١٧	٣١ ديسمبر ٢٠١٨	
ريال سعودي	ريال سعودي	ريال سعودي	
-	-	-	في بداية السنة
-	-	١,٦٥٧,٨٨٩	مخصص خسائر الائتمان المتوقعة (إيضاح ٢١)
-	-	-	مبالغ مشطوبة
-	-	١,٦٥٧,٨٨٩	في نهاية السنة

١٢- المصاريف المدفوعة مقدماً والموجودات الأخرى

١ يناير ٢٠١٧	٣١ ديسمبر ٢٠١٧	٣١ ديسمبر ٢٠١٨	
ريال سعودي	ريال سعودي	ريال سعودي	
٤,٢٧٩,٣٩١	٣,٢٧٨,٠٠٥	٣,٩٣٩,٢٤٥	مصاريف مدفوعة مقدماً
-	-	٦٣,٤٦٧	موجودات أخرى
٤,٢٧٩,٣٩١	٣,٢٧٨,٠٠٥	٤,٠٠٢,٧١٢	

١٣- الإفصاحات المتعلقة بالجهات ذات العلاقة

تمثل الجهات ذات العلاقة الشركات الزميلة والشركاء وأعضاء مجلس الإدارة وكبار موظفي الإدارة بالشركة والمنشآت الخاضعة للسيطرة أو السيطرة المشتركة أو التي يمارس عليها تأثيراً هاماً من قبل هذه الجهات. يتم اعتماد سياسات التسعير وشروط هذه المعاملات من قبل إدارة الشركة.

تورد فيما يلي المعاملات مع الجهات ذات العلاقة - الخاضعة للسيطرة المشتركة للشركة الأم - المدرجة في قائمة الربح أو الخسارة والدخل الشامل الأخر:

المصاريف بالنيابة	المشتريات	المبيعات	
ريال سعودي	ريال سعودي	ريال سعودي	
-	١٧٦,٤٤٨,٦٤٤	-	فرانس بولتري
١,١٦٠,٦٠٠	-	٢١,٩٦٩,٤٠٨	شركة بيت الشواية
١,٨٠٤,٣٩٣	٨٧٠,٠٢٩	١٢,٦٩٢,٣٠٠	شركة الخليج للتموين
(٤٠٤,٢٥٧)	١٥١,٦٢٦	٥,٨٩٠,١٤٦	مصنع أغذية الخليج للتموين (كاكو)
١,٧١٨,١٩٦	٢٢٢,٠٦٨	٧,١٠٦,٢٥٦	شركة مركز أغذية الحمية
٧٢٦,١١٠	٨,١٧٠,٤٣٠	-	شركة بريدة للتجارة والتوريد
٣٠٠,٨١٦	١٩٦,١٩٨	١,١١٠,٦٢٣	شركة الزاد السعودية
(٦٧٩,٧٧١)	-	-	شركة الكفاءة العقارية
(٢٤٥,٣٨٥)	-	-	شركة أبناء عبدالله العلي المنجم
-	-	-	مصنع سدبر للمجمدات
١١٨,٤١٠	-	٢٤٣,٢٣٠	شركة ذاتي المحدودة
(١٨,٣٧٩)	-	-	شركة الأصدء للمقاولات

شركة نلاجت المنجم  
(شركة ذات مسؤولية محدودة)  
إيضاحات حول القوائم المالية (تتمة)  
٣١ ديسمبر ٢٠١٨

١٣- الإفصاحات المتعلقة بالجهات ذات العلاقة (تتمة)

نورد فيما يلي الأرصدة لدى الجهات ذات العلاقة المدرجة في قائمة المركز المالي:

أ) المبالغ المستحقة من الجهات ذات العلاقة  
فيما يلي تحليلاً بالمبالغ المستحقة من الجهات ذات العلاقة الخاضعة للسيطرة المشتركة للشركة الأم:

١ يناير ٢٠١٧ ريال سعودي	٣١ ديسمبر ٢٠١٧ ريال سعودي	٣١ ديسمبر ٢٠١٨ ريال سعودي	
-	-	٦٠,٦٥٠,٥٠٨	فرانس بولتري
٥,٦٠٤,١٦٠	١,٦٩٨,٤٤١	٤,٢٠٤,٩٦٨	شركة بيت الشواية
٤,٦٣٨,٩٩٧	١,٣٢٦,٣٦٣	٣,٣٣٧,٣٨١	شركة مركز أغذية الحمية
٩٨٨,٦٩٩	٢,١٤٧,٧٧٦	١,١٠٩,٨٧٢	شركة الخليج للتصوين
٨٥٠,٧٨٣	١,٢٣٦,٣٩١	١,٠٤٦,٨١٢	مصنع أغذية الخليج للتصوين (كلكو)
١,٠٤٩,١٨٤	-	-	شركة الزاد السعودية
٨٣,٣٠٧	-	-	شركة بريدة للتجارة والتبريد
٢٦٨	-	-	شركة الكفاءة المقارية
٦٧٧,٩٩٥	٨١٣,٨٤٤	٥٨٣,٨٤١	أخرى
<u>١٣,٨٩٣,٣٩٣</u>	<u>٧,٢٢٢,٨١٥</u>	<u>٧٠,٩٣٣,٣٨٢</u>	

ب) المبالغ المستحقة إلى الجهات ذات العلاقة  
فيما يلي تحليلاً بالمبالغ المستحقة إلى الجهات ذات العلاقة الخاضعة للسيطرة المشتركة للشركة الأم:

١ يناير ٢٠١٧ ريال سعودي	٣١ ديسمبر ٢٠١٧ ريال سعودي	٣١ ديسمبر ٢٠١٨ ريال سعودي	
-	-	٥٣,٢٠٢	مصنع سدير للمجمدات
٧٦٥,٨٨٧	-	١٩,٦٨٤	شركة الزاد السعودية
٦,٤٨٠	٥٥,١٠٤	-	شركة الأعدسة للمقاولات
<u>٧٧٢,٣٦٧</u>	<u>٥٥,١٠٤</u>	<u>٧٢,٨٨٦</u>	

ج) المبلغ المستحق إلى أحد الشركاء

١ يناير ٢٠١٧ ريال سعودي	٣١ ديسمبر ٢٠١٧ ريال سعودي	٣١ ديسمبر ٢٠١٨ ريال سعودي	
<u>١١٢,٦٢٠,٦٥٩</u>	<u>١١١,٥٢٤,٩٩٥</u>	<u>١١١,٧٧٠,٣٨٢</u>	شركة أبناء عبدالله العلي المنجم

الشروط والأحكام الخاصة بالمبالغ المستحقة إلى شركاء أعلام:  
إن هذه المبالغ غير مرتبطة بعمولة وتتراوح فترة سدادها عموماً من ٣٠ إلى ٤٥ يوماً.

كانت الحركة خلال السنة على النحو التالي:

١ يناير ٢٠١٧ ريال سعودي	٣١ ديسمبر ٢٠١٧ ريال سعودي	٣١ ديسمبر ٢٠١٨ ريال سعودي	
١٤٤,٤٠٥,١٥٨	١١٢,٦٢٠,٦٥٩	١١١,٥٢٤,٩٩٥	في بداية السنة
(١١,٧٨٤,٤٩٩)	(١,٠٩٥,٦٦٤)	٢٤٥,٣٨٧	مصاريف بالنيابة عن/ (من قبل) شركة أبناء عبدالله العلي المنجم
٨٤٥,٣٠٠	٨٤٥,٢٧٠	٨٤٥,٢٧٠	إيجار مدفوع*
(٢٠,٨٤٥,٣٠٠)	(٨٤٥,٢٧٠)	(٨٤٥,٢٧٠)	مبالغ مسددة
<u>١١٢,٦٢٠,٦٥٩</u>	<u>١١١,٥٢٤,٩٩٥</u>	<u>١١١,٧٧٠,٣٨٢</u>	في نهاية السنة

\* يمثل هذا البند المبالغ المسددة لعقد إيجار أرض تم إتمامه مع أحد الشركاء.

شركة ثلاجات المنجم  
(شركة ذات مسؤولية محدودة)  
إيضاحات حول القوائم المالية (تتمة)  
٣١ ديسمبر ٢٠١٨

١٣- الإفصاحات المتعلقة بالجهات ذات العلاقة (تتمة)

د) تعويضات كبار موظفي الإدارة

يشمل كبار موظفي الإدارة بالشركة موظفي الإدارة العليا الذين لديهم السلطة والمسؤولية عن تخطيط وتوجيه ومراقبة أنشطة الشركة. فيما يلي تعويضات كبار موظفي الإدارة:

٣١ ديسمبر ٢٠١٧	٣١ ديسمبر ٢٠١٨	
ريال سعودي	ريال سعودي	
٥,١٤٤,٣٥٣	٤,٧٤٣,٧٤٥	منافع الموظفين قصيرة الأجل
٥١٧,٥١٢	٥٦١,٥٥٢	التزامات المنافع المحددة للموظفين

تمثل المبالغ المفصّل عنها في الجدول أعلاه المبالغ التي تم إثباتها كمصاريف خلال الفترة المالية والمتعلقة بكبار موظفي الإدارة.

الشروط والأحكام الخاصة بالمعاملات مع الجهات ذات العلاقة

إن الأرصدة القائمة كما في نهاية السنة بدون ضمانات وبدون عمولة ويتم سدادها نقداً. لم يتم تقديم أو استلام أي ضمانات بشأن المبالغ المستحقة من أو إلى الجهات ذات العلاقة. نشأت الأرصدة القائمة في نهاية السنة خلال دورة الأعمال العادية. للسنة المنتهية في ٣١ ديسمبر ٢٠١٨ و ٣١ ديسمبر ٢٠١٧ و ١ يناير ٢٠١٧، لم تنخفض قيمة المبالغ المستحقة من الجهات ذات العلاقة.

١٤- الإيرادات

٣١ ديسمبر ٢٠١٧	٣١ ديسمبر ٢٠١٨	
ريال سعودي	ريال سعودي	
١,٥٣٢,٣٤٦,٧٩٠	١,٥٣٣,٥٣٣,٤٣٤	بضاعة محولة في نقطة من الزمن - غير معدة للبيع بالتجزئة
٩٤٦,٩٠٨,٢٤٤	٩٥٩,٩٤٣,٣٣٣	بضاعة محولة في نقطة من الزمن - معدة للبيع بالتجزئة
٢,٩٨٥,٢٠٨	٣,٨٦٨,١٠٦	خدمات محولة على مدى الزمن
<u>٢,٤٨٢,٢٤٠,٢٤٢</u>	<u>٢,٤٩٧,٣٤٤,٨٧٣</u>	

نوكيت إثبات الإيرادات

٣١ ديسمبر ٢٠١٧	٣١ ديسمبر ٢٠١٨	
ريال سعودي	ريال سعودي	
٢,٤٧٩,٢٥٥,٠٣٤	٢,٤٩٣,٤٧٦,٧٦٧	بضاعة محولة في نقطة من الزمن
٢,٩٨٥,٢٠٨	٣,٨٦٨,١٠٦	خدمات محولة على مدى الزمن
<u>٢,٤٨٢,٢٤٠,٢٤٢</u>	<u>٢,٤٩٧,٣٤٤,٨٧٣</u>	

١٤-١ موجودات حق الإرجاع والالتزامات برد مبلغ

١ يناير ٢٠١٧	٣١ ديسمبر ٢٠١٧	٣١ ديسمبر ٢٠١٨	
ريال سعودي	ريال سعودي	ريال سعودي	
٦٤٠,٧٥٦	٦٣٧,٨٢٨	٥٩٤,٥٥١	موجودات حق الإرجاع
<u>٨٤٨,٢٣٩</u>	<u>٨٣٢,٩٠٠</u>	<u>٧٢٣,٢٩٢</u>	الالتزامات برد مبلغ

١٥- البضاعة

١ يناير ٢٠١٧	٣١ ديسمبر ٢٠١٧	٣١ ديسمبر ٢٠١٨	
ريال سعودي	ريال سعودي	ريال سعودي	
٢٥٥,٢٩٩,٥٣٣	٢٦٦,١٠٧,٨٩٥	٢٣٥,٦٦٠,٢٥٢	بضاعة معدة للبيع
١٤٧,٨٢٤,١٣٨	١٠٨,٠٦٣,٢٨٣	٩٩,٠٦٠,٩٧٩	بضاعة في الطريق
٩,٣١٨,٨٨١	٧,٠٢٩,١٩٨	١٠,٧٣٣,٦٧٨	بضاعة أخرى
<u>٤١٢,٤٤٢,٥٥٢</u>	<u>٣٨١,٢٠٠,٣٧٦</u>	<u>٣٤٥,٤٥٤,٩٠٩</u>	

خلال عام ٢٠١٨، تم إثبات مبلغ ٢,٠٨٥ مليون ريال سعودي (٢٠١٧: ٢,٠٩٨ مليون ريال سعودي) كمصرفات للبضاعة المسجلة بصافي القيمة البيعية. يتم إثبات هذا المبلغ ضمن تكلفة الإيرادات.



شركة ثلاثجات المنجم  
(شركة ذات مسؤولية محدودة)  
إيضاحات حول القوائم المالية (تتمة)  
٣١ ديسمبر ٢٠١٨

١٦- رأس المال

يتكون رأس المال من ١٥٠,٠٠٠ حصة (٣١ ديسمبر ٢٠١٧: ١٥٠,٠٠٠ حصة؛ و١ يناير ٢٠١٧: ١٥٠,٠٠٠ حصة) قيمة كل منها ١,٠٠٠ ريال سعودي. فيما يلي بيان نسبة الملكية:

١ يناير ٢٠١٧	٣١ ديسمبر ٢٠١٧	٣١ ديسمبر ٢٠١٨	
ريال سعودي	ريال سعودي	ريال سعودي	
			شركة أبناء عبدالله العلي المنجم
%٩٩	%٩٩	%٩٩	
%١	%١	%١	شركة الكفاءة العقارية
%١٠٠	%١٠٠	%١٠٠	

١٧- التزامات المنافع المحددة للموظفين

٣١ ديسمبر ٢٠١٧	٣١ ديسمبر ٢٠١٨	
ريال سعودي	ريال سعودي	
٢٦,٤٤٤,٤٠٧	٢٦,٨١٣,٥٥٩	في بداية السنة
٣,٤٥٤,٨١٩	٣,٢١٠,٠١٩	تكلفة خدمة حالية (مثبتة في الربح أو الخسارة)
٩٣٦,٥٨٥	٩٩٧,٣٦١	تكلفة عسولة (مثبتة في الربح أو الخسارة)
(٣,٥٨٠,٩٢٥)	(١,٥٠٨,٦٨٤)	مبالغ مسددة
(٤٤١,٣٢٧)	(١,٩٠٠,١٢٨)	مكاسب اکتوارية (مثبتة في الدخل الشامل الأخر)
٢٦,٨١٣,٥٥٩	٢٧,٦١٢,١٢٧	في نهاية السنة

تم إجراء أحدث تقويم اکتوارى من قبل خبير اکتوارى مؤهل مستقل، "ال يو اكس خبراء اکتواريين واستشاريين" باستخدام طريقة وحدة الائتمان المتوقعة، والمرخص لها من "معهد الخبراء اکتواريين" و "جمعية اکتواريين لحالات الإصابات" و "معهد وكلية الخبراء اکتواريين".

فيما يلي الافتراضات الأساسية المستخدمة لأغراض التقويم اکتوارى:

٣١ ديسمبر ٢٠١٧	٣١ ديسمبر ٢٠١٨	
%	%	
%٣,٨٥	%٤,٥٥	معدل الخصم
١٠,٢	٩,٥	مدة الائتزام (بالمسنوات)
%٢,٠٠	%٢,٠٠	معدل الزيادات في الرواتب

يتم إثبات كافة التغييرات في التزامات المنافع المحددة للموظفين في الربح أو الخسارة، فيما عدا الأرباح اکتوارية والتي يتم اثباتها في الدخل الشامل الأخر.

فيما يلي بيان الحركة في احتياطي المكاسب اکتوارية المثبتة في الدخل الشامل الأخر:

٣١ ديسمبر ٢٠١٧	٣١ ديسمبر ٢٠١٨	
ريال سعودي	ريال سعودي	
-	٤٤١,٣٢٧	في بداية السنة
٤٤١,٣٢٧	١,٩٠٠,١٢٨	مكاسب اکتوارية عن الائتزام
٤٤١,٣٢٧	٢,٣٤١,٤٥٥	في نهاية السنة

تحليل الحساسية

تم تحديد تحليل الحساسية المعروض أدناه وفق التغييرات المحتملة المعقولة في الافتراضات المعنية التي تحدث في نهاية الفترة المالية، مع بقاء كافة الافتراضات الأخرى ثابتة. يمثل المبلغ الموجب زيادة في الائتزام، بينما يمثل المبلغ السالب نقص في الائتزام.

٣١ ديسمبر ٢٠١٧	٣١ ديسمبر ٢٠١٨	
ريال سعودي	ريال سعودي	
(٢,١٠٠,٥٤٥)	(٢,٠٣٨,٢٠٤)	الزيادة في معدل الخصم بواقع ١%
٢,٤٢٩,٧٠٧	٢,٣٤٢,٥٤٢	النقص في معدل الخصم بواقع ١%
٢,٤٥١,٣٠٩	٢,٣٨٠,٤١٦	الزيادة في معدل الزيادات في الرواتب بواقع ١%
(٢,١٥٥,٦١٥)	(٢,١٠٤,٩٥٠)	النقص في معدل الزيادات في الرواتب بواقع ١%

شركة ثلاث المنجم  
(شركة ذات مسؤولية محدودة)  
إيضاحات حول القوائم المالية (تمة)  
٣١ ديسمبر ٢٠١٨

١٧- التزامات المنافع المحددة للموظفين (تمة)

فيما يلي بيان الدفعات المتوقعة أو المساهمات للموظفين خلال السنوات المستقبلية:

٣١ ديسمبر ٢٠١٧	٣١ ديسمبر ٢٠١٨	
ريال سعودي	ريال سعودي	
٣,٨٠٥,٧٢٤	٤,٣٣٦,٤٣٧	خلال الـ ١٢ شهراً القادمة (الفترة المالية السنوية القادمة)
١٢,٩٩٦,٧٠٨	١٣,٩٥٧,٠٣١	ما بين ٢ إلى ٥ سنوات
١٧,٢٦٠,٧٨٩	١٨,٨٩٨,١٠٠	أكثر من ٥ سنوات

١٨- الدائون التجاريون والمبالغ المستحقة الدفع والدائون الآخرون

١ يناير ٢٠١٧	٣١ ديسمبر ٢٠١٧	٣١ ديسمبر ٢٠١٨	
ريال سعودي	ريال سعودي	ريال سعودي	
١٦٠,١٩٠,٧٢٩	١٦٢,٦٨٥,١٣٢	١٦٢,٢٠٤,٠٢٩	دائون تجاريون
١٦,٧٠٤,٢٨٤	١٧,٧٧١,٥٥٦	١٩,٩٨٢,٥٨٢	مصاريف مستحقة الدفع
٣٦٤,٧٩٥	٤٨٧,٥٣٥	٥٠١,٩١٩	دفعات مقدمة من العملاء
٧٤٥,٩٧٥	٨٠٥,٢٥٩	٩٢٠,٧٢٩	دائون آخرون
١٧٨,٠٠٥,٧٨٣	١٨١,٧٤٩,٤٨٢	١٨٣,٦٠٩,٢٥٩	

الشروط والأحكام الخاصة بالمطلوبات المالية أعلام:

إن الذمم الدائنة التجارية والأخرى غير مرتبطة بعمولة وتبلغ فترة استحقاقها ثلاثة أشهر.

١٩- القروض قصيرة الأجل

١ يناير ٢٠١٧	٣١ ديسمبر ٢٠١٧	٣١ ديسمبر ٢٠١٨	تاريخ الاستحقاق	معدل العمولة الفعلي %	
ريال سعودي	ريال سعودي	ريال سعودي			
-	-	١٥,٠٠٠,٠٠٠	أقل من ١ شهر	سايبور + معدل ثابت	١٥ مليون ريال سعودي
-	-	٩٢,٠٠٠,٠٠٠	أقل من ١ شهر	سايبور + معدل ثابت	٩٢ مليون ريال سعودي
-	-	١٧,٠٠٠,٠٠٠	أقل من ١ شهر	سايبور + هامش ثابت	١٧ مليون ريال سعودي
-	-	١٧,٠٠٠,٠٠٠	أقل من ١ شهر	سايبور + معدل ثابت	١٧ مليون ريال سعودي
-	-	٣٠,٠٠٠,٠٠٠	أقل من ١ شهر	سايبور + معدل ثابت	٣٠ مليون ريال سعودي
-	-	١٩,٠٠٠,٠٠٠	أقل من ١ شهر	سايبور + معدل ثابت	١٩ مليون ريال سعودي
-	٣٥,٠٠٠,٠٠٠	-	أقل من ١ شهر	سايبور + معدل ثابت	٣٥ مليون ريال سعودي
-	٧,٠٠٠,٠٠٠	-	أقل من ١ شهر	سايبور + معدل ثابت	٧ مليون ريال سعودي
-	٦٥,٠٠٠,٠٠٠	-	أقل من ١ شهر	سايبور + معدل ثابت	٦٥ مليون ريال سعودي
-	٣٤,٠٠٠,٠٠٠	-	أقل من ١ شهر	سايبور + معدل ثابت	٣٤ مليون ريال سعودي
-	٦,٠٠٠,٠٠٠	-	أقل من ١ شهر	سايبور + معدل ثابت	٦ مليون ريال سعودي
٣٥,٠٠٠,٠٠٠	-	-	أقل من ١ شهر	سايبور + معدل ثابت	٣٥ مليون ريال سعودي
٢٠,٠٠٠,٠٠٠	-	-	أقل من ١ شهر	سايبور + معدل ثابت	٢٠ مليون ريال سعودي
٢٠,٠٠٠,٠٠٠	-	-	أقل من ١ شهر	سايبور + معدل ثابت	٢٠ مليون ريال سعودي
٢٥,٠٠٠,٠٠٠	-	-	أقل من ١ شهر	سايبور + معدل ثابت	٢٥ مليون ريال سعودي
٢٠,٠٠٠,٠٠٠	-	-	أقل من ١ شهر	سايبور + معدل ثابت	٢٠ مليون ريال سعودي
٢٠,٠٠٠,٠٠٠	-	-	أقل من ١ شهر	سايبور + معدل ثابت	٢٠ مليون ريال سعودي
٢٠,٠٠٠,٠٠٠	-	-	أقل من ١ شهر	سايبور + معدل ثابت	٢٠ مليون ريال سعودي
٢٠,٠٠٠,٠٠٠	-	-	أقل من ١ شهر	سايبور + معدل ثابت	٢٠ مليون ريال سعودي
٣٠,٠٠٠,٠٠٠	-	-	أقل من ١ شهر	سايبور + معدل ثابت	٣٠ مليون ريال سعودي
٣٥,٠٠٠,٠٠٠	-	-	أقل من ١ شهر	سايبور + معدل ثابت	٣٥ مليون ريال سعودي
٢٠,٠٠٠,٠٠٠	-	-	أقل من ١ شهر	سايبور + معدل ثابت	٢٠ مليون ريال سعودي
٢٤٥,٠٠٠,٠٠٠	١٦١,٠٠٠,٠٠٠	١٦٢,٠٠٠,٠٠٠			

حصلت الشركة على قروض مريحة وتورق من بنوك محلية لتمويل متطلبات رأس المال العامل الخاص بالشركة. إن القروض مضمونة بضمان مشترك من الشركة الأم وتحمل تكاليف اقراض وفقاً للمعدلات التجارية السائدة.

شركة تلاجات المنجم  
(شركة ذات مسؤولية محدودة)  
إيضاحات حول القوائم المالية (تمة)  
٣١ ديسمبر ٢٠١٨

٢٠- الزكاة المستحقة

قامت شركة أبناء عبد الله العلي المنجم ("الشركة الأم") والشركة بتقديم إقرارها الزكوي على أساس مستقل حتى السنة المنتهية في ٣١ ديسمبر ٢٠١٦. حصلت الشركة الأم على موافقة الهيئة العامة للزكاة والدخل (الهيئة) لتقديم إقرارها الزكوي على أساس مجمع، بما في ذلك الشركة، وبالتالي اعتباراً من عام ٢٠١٧ فصاعداً، بدأت الشركة الأم في تقديم الإقرارات الزكوية المجمع لكافة الشركات التابعة المملوكة لها بالكامل، بما في ذلك الشركة. تم تقديم الإقرارات الزكوية المجمع عن السنتين المنتهيتين في ٣١ ديسمبر ٢٠١٧ و ٢٠١٨ إلى الهيئة. حصلت الشركة الأم أيضاً على شهادة الزكاة حتى ٣١ ديسمبر ٢٠١٨. يتم احتساب التزام الزكاة عن طريق حساب الزكاة المستحقة على أساس مستقل لكل منشأة من منشآت المجموعة ثم تحديد المبلغ المستحق لكل شركة بالتناسب على أساس حساب الزكاة المجمع للمجموعة.

في ضوء الموافقة على عملية الاكتتاب العام (إيضاح ١) وتغيير الوضع القانوني للشركة بعد نهاية السنة (إيضاح ٣١)، تعهدت الشركة الأم بتحمل وتسوية أي التزامات إضافية قد تنشأ عند الانتهاء من الربوط الزكوية التي قد تنشأ مستقبلاً فيما يتعلق بالسنوات من ٢٠٠٨ حتى ٢٠٢٠، وعليه، لن يتم تسجيل أي مخصصات في هذه القوائم المالية فيما يتعلق بأي تعرضات زكوية إضافية تتعلق بالسنوات السابقة.

مصرف الزكاة

تتكون الزكاة المحملة للسنة مما يلي:

٣١ ديسمبر ٢٠١٧	٣١ ديسمبر ٢٠١٨	
ريال سعودي	ريال سعودي	
٦,٥٨٤,١٣٨	٥,٤٤١,٢٠٦	مخصص السنة الحالية
(١١,٧٤٦,٦٥٧)	-	المتعلق بفترات سابقة (*)
<u>(٥,١٦٢,٥١٩)</u>	<u>٥,٤٤١,٢٠٦</u>	إجمالي المجنب خلال السنة

(\*) حصلت شركة أبناء عبد الله العلي المنجم ("الشركة الأم") على موافقة الهيئة العامة للزكاة والدخل ("الهيئة") بتقديم الإقرارات الزكوية الخاصة بها على أساس مجمع بما في ذلك الشركة للسنوات من ٢٠٠٨ حتى ٢٠١٦. وعليه، سيتم تحميل الشركة بحصتها من الزكاة عن السنوات من ٢٠٠٨ حتى ٢٠١٦.

وعليه، تم عكس قيد المخصصات المجنبية بالزيادة في السنوات السابقة خلال السنة.

الحركة في مخصص الزكاة:

٣١ ديسمبر ٢٠١٧	٣١ ديسمبر ٢٠١٨	
ريال سعودي	ريال سعودي	
١٧,٦٨٣,٨٠٥	٦,٥٨٤,١٣٨	في بداية السنة
٦,٥٨٤,١٣٨	٥,٤٤١,٢٠٦	مخصص السنة الحالية
(١١,٧٤٦,٦٥٧)	-	المتعلق بفترات سابقة
<u>(٥,٩٣٧,١٤٨)</u>	<u>(٦,٥٨٤,١٣٨)</u>	منفوع خلال السنة
<u>٦,٥٨٤,١٣٨</u>	<u>٥,٤٤١,٢٠٦</u>	في نهاية السنة

الربوط الزكوية

شركة تلاجات المنجم - تقديم الإقرارات الزكوية على أساس مستقل اعتباراً من ٢٠٠٨ حتى ٢٠١٦ تم تقديم الإقرارات الزكوية إلى الهيئة العامة للزكاة والدخل ("الهيئة") عن كافة السنوات من ٢٠٠٨ حتى ٢٠١٦. ولم يتم إصدار الربوط النهائية من قبل الهيئة بعد. تتحمل الشركة الأم أي ريبوط قد ينشأ في المستقبل فيما يتعلق بالسنوات من ٢٠٠٨ حتى ٢٠٢٠.

شركة تلاجات المنجم - تقديم الإقرارات الزكوية على أساس مجمع اعتباراً من ٢٠١٧ حتى ٢٠١٨ تم تقديم الإقرارات الزكوية المجمع من قبل الشركة الأم، بما في ذلك الشركة، إلى الهيئة العامة للزكاة والدخل ("الهيئة") عن السنتين من ٢٠١٧ حتى ٢٠١٨. ولم يتم إصدار الربوط النهائية من قبل الهيئة بعد.

شركة ثلاجات المنجم  
(شركة ذات مسؤولية محدودة)  
إيضاحات حول القوائم المالية (تتمة)  
٣١ ديسمبر ٢٠١٨

٢١- مصاريف البيع والتوزيع

٣١ ديسمبر ٢٠١٧ ريال سعودي	٣١ ديسمبر ٢٠١٨ ريال سعودي	
٨٨,٧٠٨,٥٩٧	٩٣,٤٠٦,٧١٣	تكاليف موظفين
٢٣,٣١٠,٩٣٨	٢٣,١١٠,٥٦٩	مصاريف تسويق
٢٢,١٧١,٨٨٤	٢٢,٨٧٠,٩٤١	استهلاك (إيضاح ٧)
١٥,١٢١,٦٧٢	١٤,٦٤٧,١٨٨	مناقص عامة
١٢,٠٢٦,٦٨٧	١٢,٤٩١,٢٣٤	عمولة مبيعات
١٠,٥٦٦,٦٦٨	١٠,٦٠٩,٣٩٤	تحميل وتوزيع
٧,٥٧٩,٥٩٥	٨,٢٢٥,٩٧٣	مصاريف تشغيل سيارات
٤,٤٣٤,٦٢٦	٤,٧٠٢,٠٥١	مصاريف إيجار
٢,٧٤٠,٧٢٠	٣,٠١٤,٦٣١	تأمين
٢,٥٧٠,٣٦٩	٢,٦٥١,١٩٦	صيانة الثلاجات
٢,٧٤٢,١٤٧	٢,٠٥٦,٦٨٦	مخصص خسائر الائتمان المتوقعة بشأن النظم المدينة التجارية (إيضاح ١٠)
-	١,٦٥٧,٨٨٩	مخصص خسائر الائتمان المتوقعة بشأن الموجودات المالية المتداولة الأخرى (إيضاح ١١)
١,٥٣٥,٣٥٩	١,٥٢٠,٢٧١	مصاريف سفريات عمل
٢,٦٧٨,٨٨٣	١,٠٧٢,١٤١	حجز الميناء/ تكاليف كهرباء
١,٠١٧,٥٩٦	٩٧٥,٥٠٠	قرطاسية ومطبوعات
١٣,٤٦١	٣٦,٧٩٣	إطفاء (إيضاح ٨)
٤,٣٥٣,٣٨٥	٤,١٩٢,٠١١	مصاريف أخرى
<b>٢٠١,٥٧٢,٥٨٧</b>	<b>٢٠٧,٢٤١,١٨١</b>	

٢٢- المصاريف العمومية والإدارية

٣١ ديسمبر ٢٠١٧ ريال سعودي	٣١ ديسمبر ٢٠١٨ ريال سعودي	
١٢,٨٨٥,٣٢٩	١٢,٦٧٠,٣٧٧	تكاليف موظفين
١,٩٣٢,٤٧٩	١,٨٤٠,٦٨٦	إطفاء (إيضاح ٨)
١,٢١٢,٨٥٦	١,٢٠٢,٠٥٩	رسوم بنكية
٦٦٩,٥٤٠	٦٦٢,٧٠١	استهلاك (إيضاح ٧)
٦٤٥,١٠١	٦٥٥,٣٨٣	مناقص عامة
٢٧٨,٤٢٢	٤٠٨,٢٦٤	أتعاب مهنية
٥٦٥,٠٧٦	١٧٥,٩١٤	إصلاح وصيانة
١٩٣,٢٣٢	١٨٠,٦٥٢	مواصلات وسفر
١,٩٧٥,٦٥٨	٢,٤٥٦,٧٩٥	مصاريف أخرى
<b>٢٠,٣٥٧,٦٩٣</b>	<b>٢٠,٢٥٢,٨٣١</b>	

شركة ثلاجات المنجم  
(شركة ذات مسؤولية محدودة)  
إيضاحات حول القوائم المالية (تتمة)  
٣١ ديسمبر ٢٠١٨

٢٣- (الخسائر) / الإيرادات الأخرى، صافي

٣١ ديسمبر ٢٠١٧	٣١ ديسمبر ٢٠١٨	
ريال سعودي	ريال سعودي	
-	٢,٤٣٦,٥٣٩	مكاسب موجودات محتملة (انظر إيضاح (أ) أدناه) ، صافي
٦٧٨,٦٤٩	٦٠٤,١١٨	مكاسب استبعاد ممتلكات والآلات ومعدات
٨٢٨,٧٩٥	٢٣١,٥٩٨	إيرادات أخرى
-	(٢٥,٨٨٤,٤٨٩)	خسارة حريق (ب)
<u>١,٥٠٧,٤٤٤</u>	<u>(٢٢,٦١٢,٢٣٤)</u>	

(أ) خلال عام ٢٠١٨، استلمت الشركة مبلغ ٤,٢ ملايين ريال سعودي تتعلق بدعوى مرفوعة ضد أحد الموردين، وصدر أمر المحكمة بتاريخ ١٧ أكتوبر ٢٠١٨ لصالح الشركة. بلغ المبلغ المدفوع للمستشار القانوني بشأن هذه القضية ١,٨ مليون ريال سعودي.

(ب) خلال عام ٢٠١٨، تكبدت الشركة صافي خسارة قدرها ٢٥,٩ مليون ريال سعودي فيما يتعلق بحريق ثلاجة التقسيم، ويشمل ذلك خسارة ممتلكات والآلات ومعدات وبضاعة بمبلغ ٤,١١٧,٣٠٦ ريال سعودي و٢١,٧٦٧,١٨٣ ريال سعودي، على التوالي.

٢٤- تكاليف التمويل

٣١ ديسمبر ٢٠١٧	٣١ ديسمبر ٢٠١٨	
ريال سعودي	ريال سعودي	
٤,٤٧٣,٧١٦	٥,٨٤٩,٨٠٦	صولة على القروض البنكية
٩٣٦,٥٨٥	٩٩٧,٣٦١	صولة على التزامات المناقح المحددة للموظفين (إيضاح ١٧)
<u>٥,٤١٠,٣٠١</u>	<u>٦,٨٤٧,١٦٧</u>	

٢٥- الموجودات المالية والمطلوبات المالية

١-٢٥ الموجودات المالية

٣١ ديسمبر ٢٠١٧	٣١ ديسمبر ٢٠١٨	
ريال سعودي	ريال سعودي	
١٧٩,٠٢٠,١٦٥	١٩٣,٦٦٩,٨٩٣	الموجودات المالية بالتكلفة المطفأة:
٧,٢٢٢,٨١٥	٧٠,٩٣٣,٣٨٢	المديون التجاريون
١١٦,٢٤٤,٥٢٦	١٣,٧٥٦,٩٢٠	مبالغ مستحقة من جهات ذات علاقة
		موجودات مالية متداولة أخرى
٣٠٢,٤٨٧,٥٠٦	٢٧٨,٣٦٠,١٩٥	أرصدة لدى البنوك ونقد في الصندوق
٢٧,٢٤٤,٣٨٥	٢٨,٣٤٦,٥٢١	
<u>٣٢٩,٧٣١,٨٩١</u>	<u>٣٠٦,٧٠٦,٧١٦</u>	إجمالي الموجودات المالية

شركة ثلاجات المنجم  
(شركة ذات مسؤولية محدودة)  
إيضاحات حول القوائم المالية (تتمة)  
٣١ ديسمبر ٢٠١٨

٢٥- الموجودات المالية والمطلوبات المالية (تتمة)

٢٠٢٥ المطلوبات المالية

٣١ ديسمبر ٢٠١٧ ريال سعودي	٣١ ديسمبر ٢٠١٨ ريال سعودي	تاريخ الاستحقاق	محل العمولة القطعي	المطلوبات المتداولة المرتبطة بعمولة دائون تجاريون وآخرون قروض قصيرة الأجل مبلغ مستحق إلى شريك (انظر إيضاح (أ)) أدناه مبالغ مستحقة إلى جهات ذات علاقة
١٦٣,٩٧٧,٩٢٦	١٦٣,١٢٦,٦٧٧	أقل من سنة	بدون عمولة	
١٦١,٠٠٠,٠٠٠	١٦٠,٠٠٠,٠٠٠	أقل من ١ شهر	إيضاح ١٩	
١١١,٥٢٤,٩٩٥	١١١,٧٧٠,٣٨٢	أقل من سنة	بدون عمولة	
٥٥,١٠٤	٧٢,٨٨٦	أقل من سنة	بدون عمولة	
٤٣٦,٥٥٨,٠٢٥	٤٣٥,٤٦٩,٩٤٥			

(أ) تم تحويل مبلغ ١٠٧,٥٨٦,١٠١ ريال سعودي من هذا الرصيد لزيادة رأس المال. قامت الشركة بزيادة رأسمالها من ١٥٠ مليون ريال سعودي إلى ٦٠٠ مليون ريال سعودي. كما تم تحويل الشركة إلى شركة مساهمة مغلقة، وتم الحصول على موافقة وزارة التجارة بتاريخ ١٧ فبراير ٢٠٢١.

٣٠٢٥ التغيرات في المطلوبات الناتجة عن الأنشطة التمويلية

٣١ ديسمبر ٢٠١٨ ريال سعودي	التدفقات النقدية	١ يناير ٢٠١٨ ريال سعودي	قروض قصيرة الأجل
١٦٠,٠٠٠,٠٠٠	(١,٠٠٠,٠٠٠)	١٦١,٠٠٠,٠٠٠	
١٦٠,٠٠٠,٠٠٠	(١,٠٠٠,٠٠٠)	١٦١,٠٠٠,٠٠٠	إجمالي المطلوبات من الأنشطة التمويلية
٣١ ديسمبر ٢٠١٧ ريال سعودي	التدفقات النقدية	١ يناير ٢٠١٧ ريال سعودي	قروض قصيرة الأجل
١٦١,٠٠٠,٠٠٠	(٨٤,٠٠٠,٠٠٠)	٢٤٥,٠٠٠,٠٠٠	
١٦١,٠٠٠,٠٠٠	(٨٤,٠٠٠,٠٠٠)	٢٤٥,٠٠٠,٠٠٠	إجمالي المطلوبات من الأنشطة التمويلية

٤٠٢٥ القيمة العادلة

تتكون الأدوات المالية من الموجودات المالية والمطلوبات المالية.

تم إدراج القيمة العادلة للموجودات والمطلوبات المالية بالقيمة التي يتم بموجبها تبادل الأداة المالية في معاملة ما بين أطراف رابحة في ذلك، وليس في معاملة بيع قسري أو تصفية.

تتكون الموجودات المالية الخاصة بالشركة من الأرصدة لدى البنوك والتفد في الصندوق، والذمم المدينة التجارية والموجودات المالية الأخرى والمبالغ المستحقة من الجهات ذات العلاقة، بينما تتكون المطلوبات المالية من الذمم الدائنة التجارية والقروض قصيرة الأجل والمبالغ المستحقة إلى شريك والمبالغ المستحقة إلى الجهات ذات العلاقة.

تم إدراج القيمة العادلة للموجودات والمطلوبات المالية بالقيمة التي يتم بموجبها تبادل الأداة المالية في معاملة ما بين أطراف رابحة في ذلك، وليس في معاملة بيع قسري أو تصفية. إن القيمة العادلة للموجودات والمطلوبات المالية تقارب قيمتها الدفترية إلى حد كبير نظراً لتواريخ الاستحقاق قصيرة الأجل لهذه الأدوات.

شركة تلاجت المنجم  
(شركة ذات مسؤولية محدودة)  
إيضاحات حول القوائم المالية (تتمة)  
٣١ ديسمبر ٢٠١٨

٢٥- الموجودات المالية والمطلوبات المالية (تتمة)

٥-٢٥ أهداف وسياسات إدارة مخاطر الأدوات المالية

تتكون المطلوبات المالية الرئيسية الخاصة بالشركة من الذمم الدائنة والمطلوبات الأخرى والمبلغ المستحق لأحد الشركاء والمبالغ المستحقة إلى الجهات ذات العلاقة والقروض قصيرة الأجل. تشمل الموجودات المالية الخاصة بالشركة الأرصدة لدى البنوك والنقد في الصندوق والذمم المدينة والموجودات الأخرى والمبالغ المستحقة من الجهات ذات العلاقة، والتي تعتبر جزء لا يتجزأ من أعمالها العادية ونتيجة مباشرة عنها.

تتعرض الشركة لمخاطر السوق ومخاطر الائتمان ومخاطر السيولة. تقوم الإدارة العليا بالشركة بالإشراف على إدارة هذه المخاطر. تقوم الإدارة العليا بمراجعة واعتماد السياسات الخاصة بإدارة كافة هذه المخاطر كما هو ملخص أدناه:

مخاطر السوق

تمثل مخاطر السوق المخاطر الناتجة عن تذبذب القيمة العادلة أو التدفقات النقدية المستقبلية لأداة مالية ما نتيجة التغيرات في الأسعار السائدة في السوق. تتعرض الشركة لنوعين من مخاطر السوق: مخاطر أسعار العملات ومخاطر العملات الأجنبية. تشمل الأدوات المالية التي تتأثر بمخاطر السوق على القروض قصيرة الأجل والذمم الدائنة المسجلة بعملة أجنبية. لم تكن هناك أي تغييرات في هذه الظروف عن السنة السابقة.

مخاطر أسعار العملات

تمثل مخاطر أسعار العملات المخاطر الناتجة عن تذبذب قيمة أداة مالية ما نتيجة للتغيرات في أسعار العملات السائدة في السوق. تتميز قروض الشركة قصيرة الأجل بفترة قصيرة وتحمل معدل عمولة عالم ويتم قيدها بالتكلفة المضافة. وعليه، تعتقد الإدارة أن الشركة لا تخضع لأية مخاطر أسعار عملات هامة لأنه من سياسة الشركة تسوية جميع التزامات الديون قصيرة الأجل بتاريخ الاستحقاق الذي يكون عادة شهراً واحداً.

حسابية أسعار العملات

يوضح الجدول التالي أثر التغيرات المحتملة المعقولة في أسعار العملات المتعلقة بذلك الجزء من القروض التي تأثرت بذلك. ومع بقاء كافة المتغيرات الأخرى ثابتة، تأثر ربح الشركة قبل الزكاة بالأثر الناتج عن القروض المرتبطة بعمولة عالمية، على النحو التالي:

الزيادة بواقع ٤٥ نقطة أساس ريال سعودي	النقص بواقع ٤٥ نقطة أساس ريال سعودي	
(٢٠٠,٣٥٠)	٢٠٠,٣٥٠	٢٠١٨
(١٣,٦٢٥)	١٣,٦٢٥	٢٠١٧

مخاطر العملات الأجنبية

تمثل مخاطر العملات الأجنبية المخاطر الناتجة عن تذبذب القيمة العادلة أو التدفقات النقدية المستقبلية بسبب التغيرات في أسعار الصرف الأجنبي. يتعلق تعرض الشركة لمخاطر التغيرات في أسعار الصرف الأجنبي بصورة رئيسية بمشتريات الشركة من موردين خارجيين، والمسجلة بصورة رئيسية باليورو. بلغ التعرض في عام ٢٠١٨: ٣٧,٣٢٤,٣٦٢ ريال سعودي (٢٠١٧: ٢٧,١٣٧,٧٩٢ ريال سعودي).

أثر العملات الأجنبية

يوضح الجدول التالي أثر التغير المحتمل بصورة معقولة في أسعار صرف الريال السعودي واليورو، مع بقاء كافة المتغيرات الأخرى ثابتة.

نتج الأثر على ربح الشركة قبل الزكاة عن التغيرات في القيمة العادلة للموجودات والمطلوبات النقدية.

الزيادة بواقع ٥٪ ريال سعودي	النقص بواقع ٥٪ ريال سعودي	
١,٦٣٣,٢٢٦	(١,٦٣٣,٢٢٦)	٢٠١٨
١,٣٥٦,٨٩٠	(١,٣٥٦,٨٩٠)	٢٠١٧

شركة ثلاثجات المنجم  
(شركة ذات مسؤولية محدودة)  
إيضاحات حول القوائم المالية (تتمة)  
٣١ ديسمبر ٢٠١٨

٢٥- الموجودات المالية والمطلوبات المالية (تتمة)

٥٠٢٥ أهداف وسياسات إدارة مخاطر الأدوات المالية (تتمة)

مخاطر الائتمان

تمثل مخاطر الائتمان المخاطر الناتجة عن إخفاق الطرف الآخر في الوفاء بالتزاماته تجاه أداة مالية ما أو عقد عميل مما يؤدي إلى تكبد خسارة مالية. تتعرض الشركة لمخاطر الائتمان من أنشطتها التجارية (بشكل رئيسي الذمم المدينة التجارية والموجودات المالية المتداولة الأخرى وأرصدة الجهات ذات العلاقة) ومن أنشطتها التمويلية، بما في ذلك الأرصدة لدى البنوك. بلغ تأثير خسائر الائتمان المتوقعة على الموجودات المالية المتداولة الأخرى ١,٦٥٧,٨٨٩ ريال سعودي (٢٠١٧: لا شيء).

المدينون التجاريون

تبلغ متوسط فترة الائتمان الممنوحة ٩٠ يوماً. ولا يتم تحميل أي عمولة على الذمم المدينة التجارية القائمة.

يتم إجراء تحليل الانخفاض في القيمة بتاريخ إعداد كل قوائم مالية باستخدام مصفوفة المخصصات لقياس خسائر الائتمان المتوقعة. يتم تحديد نسب المخصص بناءً على أيام التأخر في السداد لمجموعات مختلفة من قطاعات العملاء لها أنماط خسائر مماثلة. تعكس عملية الاحتساب النتائج المرجحة بالاحتمالات والقيمة الزمنية للنقود والمطلوبات والمعلومات المعقولة والمؤيدة المتاحة بتاريخ إعداد القوائم المالية عن الأحداث السابقة والحالية والتوقعات المتعلقة بالظروف الاقتصادية المستقبلية. يتم شطب الذمم المدينة التجارية عادة إذا كانت متأخرة السداد لأكثر من سنة ولا تخضع للتعزير. يمثل الحد الأقصى للتعرض لمخاطر الائتمان بتاريخ إعداد القوائم المالية القيمة الدفترية لكل فئة من فئات الموجودات المالية. لا تحتفظ الشركة بأي ضمانات رهنية لقاء الذمم المدينة.

فيما يلي المعلومات المتعلقة بالتعرض لمخاطر الائتمان بشأن الذمم المدينة التجارية الخاصة بالشركة باستخدام مصفوفة المخصصات:

الذمم المدينة التجارية - عدد أيام التأخر في السداد						
الإجمالي	أكثر من ٣٦٥	٣٦٥-١٨١	١٨٠-٩٠	أقل من ٩٠	غير متأخرة السداد	
ريال سعودي	ريال سعودي	ريال سعودي	ريال سعودي	ريال سعودي	ريال سعودي	
	٧٣,٥٠%	٥٢,٨٥%	٢٥,٢٤%	٠,٦٨%	٠,٢٠%	٣١ ديسمبر ٢٠١٨
٢,٠١,١٢٢,٩٩٤	٧,١٥٥,٠٢٢	١,٥٩٨,٨٥٤	٢,٩٢٩,٩٧٥	٤٧,٧٢٧,٥٧٥	١٤١,٧١١,٥٦٨	معدل خسائر الائتمان المتوقعة%
(٧,٤٥٣,١٠١)	(٥,٢٥٨,٩٤٠)	(٨٤٤,٩٧٦)	(٧٣٩,٤٤٦)	(٣٢٢,٩٣٩)	(٢٨٦,٨٠٠)	إجمالي القيمة الدفترية
						خسائر الائتمان المتوقعة المبسطة
١٩٣,٦٦٩,٨٩٣	١,٨٩٦,٠٨٢	٧٥٣,٨٧٨	٢,١٩٠,٥٢٩	٤٧,٤٠٤,٦٣٦	١٤١,٤٢٤,٧٦٨	
الذمم المدينة التجارية - عدد أيام التأخر في السداد						
الإجمالي	أكثر من ٣٦٥	٣٦٥-١٨١	١٨٠-٩٠	أقل من ٩٠	غير متأخرة السداد	
ريال سعودي	ريال سعودي	ريال سعودي	ريال سعودي	ريال سعودي	ريال سعودي	
	٧٣,٥٠%	٣٧,٣١%	١٥,٥٠%	٠,٣٢%	٠,٠٨%	٣١ ديسمبر ٢٠١٧
١٨٥,٤٣٣,٨٨٧	٤,٦٨٠,١٦٧	١,١٦٨,٢٠٧	٢,٠٣٨,٠١٦	٣١,٩٩٣,٧٥٨	١٤٥,٥٥٣,٧٣٩	معدل خسائر الائتمان المتوقعة%
(٤,٤١٣,٧٢٢)	(٣,٤٣٩,٩٢٢)	(٤٣٥,٨٣٠)	(٣١٥,٨٤٢)	(١٠٣,٥٧٠)	(١١٨,٥٥٨)	إجمالي القيمة الدفترية
(٢,٠٠٠,٠٠٠)	(٧٣٦,١٠٢)	(١٤١,٠٦٠)	(٩٩٧,٣٠٦)	(١٢٥,٥٣٢)	-	خسائر الائتمان المتوقعة المبسطة
١٧٩,٠٢٠,١٦٥	٥٠٤,١٤٣	٥٩١,٣١٧	٧٢٤,٨٦٨	٣١,٧٦٤,١٥٦	١٤٥,٤٣٥,١٨١	خسائر الائتمان المتوقعة % ١٠٠
الذمم المدينة التجارية - عدد أيام التأخر في السداد						
الإجمالي	أكثر من ٣٦٥	٣٦٥-١٨١	١٨٠-٩٠	أقل من ٩٠	غير متأخرة السداد	
ريال سعودي	ريال سعودي	ريال سعودي	ريال سعودي	ريال سعودي	ريال سعودي	
	٧٣,٥٠%	٣٤,٨٦%	١٥,٩٧%	٠,٣٤%	٠,٠٧%	١ يناير ٢٠١٧
١٩١,٦٧٨,٣٠٢	٤,٣١٣,٧٦٠	٣٤٨,٢٨١	٩١٩,٧٣٦	٣٧,٨٠٧,٤٣٢	١٤٨,٢٨٨,٦٩٣	معدل خسائر الائتمان المتوقعة%
(٣,٦٧١,٥٧٥)	(٣,١٧٠,٦١٣)	(١٢١,٥٥٣)	(١٤٦,٩٢١)	(١٢٩,٥٢٠)	(١٠٢,٩٦٨)	إجمالي القيمة الدفترية
						خسائر الائتمان المتوقعة المبسطة
١٨٨,٠٠٦,٧٢٧	١,١٤٣,١٤٧	٢٢٧,١٢٨	٧٧٢,٨١٥	٣٧,٦٧٧,٩١٢	١٤٨,١٨٥,٧٢٥	



شركة ثلاثيات المنجم  
(شركة ذات مسؤولية محدودة)  
إيضاحات حول القوائم المالية (تتمة)  
٣١ ديسمبر ٢٠١٨

٢٥- الموجودات المالية والمطلوبات المالية (تتمة)

٢٥-٥ أهداف وسياسات إدارة مخاطر الأدوات المالية (تتمة)

مخاطر السيولة

تمثل مخاطر السيولة عدم مقدرة الشركة على الوفاء بالتزاماتها المالية حال استحقاقها. وتتمثل طريقة الشركة في إدارة مخاطر السيولة، وذلك بالتأكد، قدر المستطاع، بأن لديها سيولة كافية للوفاء بالتزاماتها حال استحقاقها خلال الظروف العادية وغير العادية، دون تكبد خسائر غير مقبولة أو التعرض لمخاطر تضر بسمعة الشركة.

٣١ ديسمبر ٢٠١٨	خلال ٣ أشهر ريال سعودي	من ٣ أشهر إلى سنة ريال سعودي	١ إلى ٥ سنوات ريال سعودي	أكثر من ٥ سنوات ريال سعودي	الإجمالي ريال سعودي
١٦٢,٦٢٦,٦٧٧	-	-	-	-	١٦٢,٦٢٦,٦٧٧
١١١,٧٧٠,٣٨٢	-	-	-	-	١١١,٧٧٠,٣٨٢
٧٢,٨٨٦	-	-	-	-	٧٢,٨٨٦
١٦٠,٠٠٠,٠٠٠	-	-	-	-	١٦٠,٠٠٠,٠٠٠
٤٣٥,٤٦٩,٩٤٥	-	-	-	-	٤٣٥,٤٦٩,٩٤٥
					دائون تجاريون وآخرون مبلغ مستحق إلى أحد الشركاء مبالغ مستحقة إلى جهات ذات علاقة قروض قصيرة الأجل
٣١ ديسمبر ٢٠١٧	خلال ٣ أشهر ريال سعودي	من ٣ أشهر إلى سنة ريال سعودي	١ إلى ٥ سنوات ريال سعودي	أكثر من ٥ سنوات ريال سعودي	الإجمالي ريال سعودي
١٦٣,٩٧٧,٩٢٦	-	-	-	-	١٦٣,٩٧٧,٩٢٦
١١١,٥٢٤,٩٩٥	-	-	-	-	١١١,٥٢٤,٩٩٥
٥٥,١٠٤	-	-	-	-	٥٥,١٠٤
١٦١,٠٠٠,٠٠٠	-	-	-	-	١٦١,٠٠٠,٠٠٠
٤٣٦,٥٥٨,٠٢٥	-	-	-	-	٤٣٦,٥٥٨,٠٢٥
					دائون تجاريون وآخرون مبلغ مستحق إلى أحد الشركاء مبالغ مستحقة إلى جهات ذات علاقة قروض قصيرة الأجل

٢٦- ربح السهم

يتم احتساب ربح السهم وذلك بقسمة ربح السنة المتعلق بالمساهمين في الشركة على عدد الأسهم القائمة في نهاية السنة.

بلغ الربح الأساسي والمخفض للسهم المتعلق بالمساهمين العاديين في الشركة الأم للسنة المنتهية في ٣١ ديسمبر ٢٠١٨: ٩٩٦,٥٠ ريال سعودي للسهم (٣١ ديسمبر ٢٠١٧: ١,٠٨٨,٢٦ ريال سعودي للسهم). بلغ ربح السنة المنتهية في ٣١ ديسمبر ٢٠١٨: ٤٩,٤٧٤,٦٢٧ ريال سعودي (٣١ ديسمبر ٢٠١٧: ١٦٢,٢٥٣,٨٨٥ ريال سعودي) وعدد الأسهم العادية المتعلقة بالربح الأساسي والمخفض للسهم كما في ٣١ ديسمبر ٢٠١٨: ١٥٠,٠٠٠ (٣١ ديسمبر ٢٠١٧: ١٥٠,٠٠٠).

لم يكن هناك أي بنود تخفيض قد تؤثر على عدد الأسهم العادية.

٢٧- توزيعات الأرباح

اقترحت الإدارة العليا في اجتماعها المنعقد بتاريخ ٢٣ جمادى الآخر ١٤٣٩هـ (الموافق ١١ مارس ٢٠١٨) إعلان توزيعات أرباح بمبلغ ٢٠٦,٠٨٧,١٥١ ريال سعودي بواقع ١,٣٧٣,٩١ ريال سعودي للسهم (٣١ ديسمبر ٢٠١٧: ٥٠,٠٠٠,٠٠٠ ريال سعودي بواقع ٣٣٣,٣٣ ريال سعودي للسهم).

شركة ثلاجات المنجم  
(شركة ذات مسؤولية محدودة)  
إيضاحات حول القوائم المالية (تتمة)  
٣١ ديسمبر ٢٠١٨

٢٨- إدارة رأس المال

لغرض إدارة الشركة، يشتمل رأس المال على رأس المال وكافة احتياطات حقوق الملكية الأخرى المتعلقة بالمساهمين. ويتمثل الهدف الرئيسي لإدارة رأس المال الخاص بالشركة في زيادة المنفعة للشركاء.

تقوم الشركة بإدارة هيكل رأس المال الخاص بها وإجراء التعديلات عليه في ضوء التغيرات في الظروف الاقتصادية. تقوم الشركة بمراقبة رأس المال باستخدام نسبة الرفع المالي، والتي تمثل صافي الدين مقسوماً على إجمالي رأس المال زائداً صافي الدين. تقوم الشركة بإدراج التروض قصيرة الأجل والمبالغ المستحقة إلى شريك والتزامات المنافع المحددة للموظفين والزكاة المستحقة، ناقصاً النقدية والأرصدة لدى البنوك، ضمن صافي الدين.

٣١ ديسمبر ٢٠١٧	٣١ ديسمبر ٢٠١٨	
ريال سعودي	ريال سعودي	
١٦١,٠٠٠,٠٠٠	١٦٠,٠٠٠,٠٠٠	قروض قصيرة الأجل
١١١,٥٢٤,٩٩٥	١١١,٧٧٠,٣٨٢	مبلغ مستحق إلى أحد الشركاء
٢٦,٨١٣,٥٥٩	٢٧,٦١٢,١٢٧	التزامات المنافع المحددة للموظفين
٦,٥٨٤,١٣٨	٥,٤٤١,٢٠٦	زكاة مستحقة
(٢٧,٢٤٤,٣٨٥)	(٢٨,٣٤٦,٥٢١)	ناقصاً: أرصدة لدى البنوك وتند في الصندوق
٢٧٨,٦٧٨,٣٠٧	٢٧٦,٤٧٧,١٩٤	
٥٣٣,٠٩١,٤٧٤	٤٧٨,٣٧٩,٠٧٨	حقوق الملكية
٨١١,٧٦٩,٧٨١	٧٥٤,٨٥٦,٢٧٢	رأس المال وصافي الدين
%٣٤	%٣٧	نسبة الرفع المالي

٢٩- المعلومات القطاعية

ولأغراض الإدارة، تتكون الشركة من وحدات أعمال بناءً على المناطق الجغرافية على النحو التالي:

الإجمالي	المنطقة الغربية	المنطقة الشرقية	المنطقة الوسطى	٣١ ديسمبر ٢٠١٨
ريال سعودي	ريال سعودي	ريال سعودي	ريال سعودي	
٢,٤٩٧,٣٤٤,٨٧٣	٩٠٧,٤٢٩,٢٧٢	٤٨٢,١٥١,٧١٨	١,١٠٧,٧٦٣,٨٨٣	الإيرادات
(٢,٠٨٥,٤٧٥,٦٢٧)	(٧٦٥,٤٥٨,٦٧٨)	(٤٠٠,٤٢٤,١٠٣)	(٩١٩,٥٩٢,٨٤٦)	تكلفة الإيرادات
(٢٧,٧١٧,٧٨٢)	(١٣,٧٥٣,٧٨٥)	(٤,٦٠٨,٥٧٠)	(٩,٣٥٥,٤٢٧)	استهلاك وإطفاء الموجودات
١٥٤,٩١٥,٨٣٣	٣٣,٦٢٢,٩٣٦	٢٥,٨٣٢,٩٧٧	٩٥,٤٥٩,٩٢٠	ربح القطاع
٩٦٧,٦٠٨,٦٣٠	٣٤٠,٣٦٨,٨٤٠	١٨٥,٩٦٨,٣٧٠	٤٤١,٢٧١,٠٢٠	إجمالي الموجودات
٤٨٩,٢٢٩,١٥٢	٥٤,٠٥٠,٩٧٣	٢٧,٧٤٩,٩٦٠	٤٠٧,٤٢٨,٢١٩	إجمالي المطلوبات

شركة تلاجات المنجم  
(شركة ذات مسؤولية محدودة)  
إيضاحات حول القوائم المالية (تتمة)  
٣١ ديسمبر ٢٠١٨

٢٩- المعلومات القطاعية (تتمة)

الإجمالي ريال سعودي	٣١ ديسمبر ٢٠١٧			
	المنطقة الغربية ريال سعودي	المنطقة الشرقية ريال سعودي	المنطقة الوسطى ريال سعودي	
٢,٤٨٢,٢٤٠,٢٤٢	٩٣٢,٣٢٥,٣٨٥	٤٦٤,٣٨٠,٢٥٩	١,٠٨٥,٥٣٤,٥٩٨	الإيرادات
(٢,٠٩٨,٣١٥,٧٣٩)	(٧٩٤,٧٨٧,٠٦٢)	(٣٩٢,٥٠٠,٦٩٨)	(٩١١,٠٢٧,٩٧٩)	تكلفة الإيرادات
(٢٧,٠٦٣,٤٤٤)	(١٣,٣٨٣,٢٦٨)	(٣,٢٤٣,٣٤٦)	(١٠,٤٣٦,٨٣٠)	استهلاك وإطفاء الموجودات
١٥٨,٠٩١,٣٦٦	٦٢,٥١٤,٦٧٨	٢,٢٩٧,٤٨٣	٩٣,٢٧٩,٢٠٥	ربح القطاع
١,٠٢١,٦٥١,٦٥٢	٣٣٧,٨١٠,٣١٥	١٧٢,٧٦٧,٠٩٦	٥١١,٠٧٤,٢٤١	إجمالي الموجودات
٤٨٨,٥٦٠,١٧٨	٧,٢٤٦,٣٠٢	٥,٥١٣,٨٩٩	٤٧٥,٧٩٩,٩٧٧	إجمالي المطلوبات

تقوم الإدارة العليا بمراقبة نتائج العمليات لوحدة الأعمال بصورة مستقلة لغرض اتخاذ القرار بشأن توزيع الموارد وتوفير الأداء. يتم تقييم أداء القطاع على أساس الربح أو الخسارة ويتم قياسه بصورة مماثلة مع الربح أو الخسارة في القوائم المالية. كما أن تمويل الشركة (بما في ذلك تكاليف التمويل ورواتب ومزايا الرئيس التنفيذي وأعضاء مجلس الإدارة وإدارات المالية وتكلفة المعلومات والقانونية والموارد البشرية والشؤون الإدارية والدعم والمصاريف والإيرادات الأخرى) والذكاة تدار على أساس الشركة ولا يتم توزيعها على القطاعات التشغيلية.

٣٠- التعهدات والالتزامات المحتملة

أصدرت الشركة خطابات ضمان بلغ حجمها الأقصى ١,٩٧٨,٨٤٢ ريال سعودي (٣١ ديسمبر ٢٠١٧: ٣,٠٠٠,٠٠٠ ريال سعودي) و ١ يناير ٢٠١٧: ٣,١٠,٠٠٠ ريال سعودي) بشأن تنفيذ العقود واعتمادات مستندية بمبلغ ٦٩,٤٦٧,٩٣٤ ريال سعودي (٣١ ديسمبر ٢٠١٧: ٦٤,٢٣٧,٤١٣ ريال سعودي) و ١ يناير ٢٠١٧: ٨٣,٩٩٠,٠٤٠ ريال سعودي).

الالتزامات بموجب عقود الإيجار التشغيلي - الشركة كمتأجر

أبرمت الشركة عقود إيجار تشغيلي بشأن بعض السيارات والأراضي وبنود الآلات. تتراوح مدة هذه العقود بين ثلاث إلى خمس سنوات. بموجب بعض عقود الإيجار، يتاح للشركة خيار استئجار الموجودات لفترات إضافية تتراوح بين ثلاث وخمس سنوات.

فيما يلي بيان بالحد الأدنى لدفعات الإيجار المستقبلية المستحقة الدفع بموجب عقود الإيجارات التشغيلية غير القابلة للإلغاء كما في ٣١ ديسمبر:

٣١ ديسمبر ٢٠١٧ ريال سعودي	٣١ ديسمبر ٢٠١٨ ريال سعودي	خلال سنة واحدة بعد سنة وأقل من خمس سنوات
٨٣٤,٠٢٧	٩١٣,١٤٨	
٣,٦٧٦,٧٨٢	٣,٥٧٦,٥٨٢	
٤,٥١٠,٨٠٩	٤,٤٨٩,٧٣٠	

يشمل ذلك عقود الإيجار قصيرة الأجل وطويلة الأجل

شركة تلاجات المنجم  
(شركة ذات مسؤولية محدودة)  
إيضاحات حول القوائم المالية (تتمة)  
٣١ ديسمبر ٢٠١٨

٣١- الإفصاح عن الأحداث اللاحقة

(أ) بتاريخ ١١ أكتوبر ٢٠٢٠، قرر الشركاء طرح أسهم للاكتتاب العام.

- كما قرر الشركاء في اجتماعهم بتاريخ ٢ نوفمبر ٢٠٢٠ ما يلي:
١. تحويل الشركة من شركة ذات مسؤولية محدودة إلى شركة مساهمة مغلقة. تم الانتهاء من الإجراءات النظامية بعد نهاية السنة في ١٧ فبراير ٢٠٢١.
  ٢. زيادة رأس المال من ١٥٠,٠٠٠,٠٠٠ ريال سعودي إلى ٦٠٠,٠٠٠,٠٠٠ ريال سعودي وذلك من خلال تحويل مبلغ ١٠٧,٥٨٦,١٠١ ريال سعودي من المبلغ المستحق لأحد الشركاء وتحويل مبلغ ٧٥,٠٠٠,٠٠٠ ريال سعودي من حساب الاحتياطي النظامي وتحويل مبلغ ٢٦٧,٤١٣,٨٩٩ ريال سعودي من الأرباح المبقة إلى الزيادة المقترحة في رأس المال.
  ٣. تغيير اسم الشركة من شركة تلاجات المنجم إلى شركة المنجم للأغذية.

(ب) تأثير كوفيد-١٩

تم تحديد سلالة جديدة من فيروس كورونا (كوفيد-١٩) لأول مرة في نهاية ديسمبر ٢٠١٩، وبعد ذلك تم الإعلان عنه في مارس ٢٠٢٠ من قبل منظمة الصحة العالمية كجائحة. لا يزال فيروس كورونا ينتشر في جميع المناطق تقريبًا حول العالم بما في ذلك المملكة العربية السعودية، مما أدى إلى قيود على السفر وحظر التجول في المدن، مما أدى إلى تباطؤ الأنشطة الاقتصادية وإغلاق العديد من القطاعات على المستويين العالمي والمحلي.

إن مدى تأثير جائحة فيروس كورونا على أعمال الشركة وعملياتها ونتائجها المالية غير مؤكد ويتوقف على العديد من العوامل والتطورات المستقبلية، والتي قد لا تتمكن الشركة من تقديرها بشكل موثوق خلال الفترة الحالية. تشمل هذه العوامل معدل انتقال الفيروس، ومدة التقشي، والإجراءات الاحترازية التي قد تتخذها السلطات الحكومية للحد من انتشار الوباء، وتأثير تلك الإجراءات على النشاط الاقتصادي، وأثر ذلك على الأعمال الخاصة بالعملاء والشركاء في الشركة وغيرها من العوامل.

وحتى الآن وكما بتاريخ إعداد القوائم المالية للفترة المنتهية في ٣١ ديسمبر ٢٠١٨، لم تتأثر عمليات الشركة تأثرًا كبيرًا بتقشي كوفيد-١٩. وسوف تستمر إدارة الشركة في تقييم طبيعة ومدى تأثير كوفيد ١٩ على أعمالها ونتائجها المالية.

٣٢- اعتماد القوائم المالية

تم اعتماد إصدار هذه القوائم المالية للسنة المنتهية في ٣١ ديسمبر ٢٠١٨ من قبل مجلس الإدارة بتاريخ ٢٤ رجب ١٤٤٢ هـ (الموافق ٨ مارس ٢٠٢١).

شركة ثلاجات المنجم  
(شركة ذات مسؤولية محدودة)

القوائم المالية وتقرير المراجع المستقل  
للسنة المنتهية في ٣١ ديسمبر ٢٠١٩



شركة ثلاثيات المنجم  
(شركة ذات مسؤولية محدودة)  
القوائم المالية وتقرير المراجع المستقل  
للسنة المنتهية في ٣١ ديسمبر ٢٠١٩

الصفحة	المفهرس
٣-٢	تقرير المراجع المستقل
٤	قائمة المركز المالي
٥	قائمة الربح أو الخسارة والدخل الشامل الأخر
٦	قائمة التغيرات في حقوق الملكية
٧	قائمة التدفقات النقدية
٨ - ٤١	إيضاحات حول القوائم المالية



مجلس معصاً  
المحاسبين السعوديين

شركة إرست ويونغ وشركاهم (محاسبون قانونيون)  
شركة تضامنية  
المركز الرئيسي  
مركز الفيصلية - الدور الرابع عشر  
طريق الملك فهد  
من م ٢٧٢٢  
الرياض ١١٤٦١  
السفلة العربية السعودية

رقم السجل: ٤٥/١١/٢٢٢  
رقم السجل التجاري: ١٠١٧٢٨٢٨٩١  
هاتف: ٩٦٦ ١١ ٢١٥ ٩٨٩٨  
٩٦٦ ١١ ٢٧٢ ٤٧٤٠  
فاكس: ٩٦٦ ١١ ٢٧٢ ٤٧٢٠  
ev.ksa@psa.ey.com  
ey.com/mena

## تقرير المراجع المستقل حول القوائم المالية إلى الشركاء في شركة نلاجت المنجم (شركة ذات مسؤولية محدودة)

**الرأي**  
لقد راجعنا القوائم المالية لشركة نلاجت المنجم - شركة ذات مسؤولية محدودة ("الشركة")، والتي تشمل على قائمة المركز المالي كما في ٣١ ديسمبر ٢٠١٩، وقائمة الربح أو الخسارة والدخل الشامل الأخر وقائمة التغيرات في حقوق الملكية، وقائمة التدفقات النقدية للسنة المنتهية في ذلك التاريخ، والإيضاحات المرفقة بالقوائم المالية، بما في ذلك ملخصاً للسياسات المحاسبية الهامة.

في رأينا، أن القوائم المالية المرفقة تظهر بعدل، من كافة النواحي الجوهرية، المركز المالي للشركة كما في ٣١ ديسمبر ٢٠١٩، وأدائها المالي وتدفقاتها النقدية للسنة المنتهية في ذلك التاريخ وفقاً للمعايير الدولية للتقرير المالي المعتمدة في المملكة العربية السعودية والمعايير والإصدارات الأخرى المعتمدة من الهيئة السعودية للمحاسبين القانونيين.

**أساس الرأي**  
تمت مراجعتنا وفقاً للمعايير الدولية للمراجعة المعتمدة في المملكة العربية السعودية. إن مسؤوليتنا بموجب تلك المعايير تم توضيحها في قسم مسؤوليات المراجع حول مراجعة القوائم المالية في تقريرنا. إننا مستقلون عن الشركة وفقاً لقواعد سلوك وأداب المهنة المعتمدة في المملكة العربية السعودية ذات الصلة بمراجعتنا للقوائم المالية، كما أننا التزمنا بمسؤولياتنا الأخلاقية الأخرى وفقاً لتلك القواعد. باعتبارنا أن أدلة المراجعة التي حصلنا عليها كافية وملائمة لتوفير أساس لإبداء رأينا.

**لفت الانتباه**  
للفت الانتباه إلى الإيضاح (٢) حول القوائم المالية، والذي يوضح أن القوائم المالية المرفقة تم إعدادها من قبل الشركة لإدراجها في نشرة الإصدار لأغراض الطرح العام الأولي. قامت الشركة بإصدار قوائمها المالية النظامية للسنة المنتهية في ٣١ ديسمبر ٢٠١٩، والتي تم إعدادها وفقاً للمعيار الدولي للتقرير المالي للمنشآت الصغيرة والمتوسطة الحجم، وأصدرنا تقرير المراجعة حولها بتاريخ ٢٠ أبريل ٢٠٢٠. لم يتم تعديل رأينا بخصوص هذا الأمر.

**مسؤوليات الإدارة حول القوائم المالية**  
إن الإدارة مسؤولة عن إعداد القوائم المالية وعرضها بشكل عادل وفقاً للمعايير الدولية للتقرير المالي المعتمدة في المملكة العربية السعودية والمعايير والإصدارات الأخرى المعتمدة من الهيئة السعودية للمحاسبين القانونيين، ووفقاً لأحكام نظام الشركات وعند تأسيس الشركة، وعن الرقابة الداخلية التي تراها الإدارة ضرورية لإعداد قوائم مالية خالية من تحريف جوهرى ناتج عن غش أو خطأ.

عند إعداد القوائم المالية، فإن الإدارة مسؤولة عن تقويم مقدرة الشركة على الاستمرار في العمل وفقاً لمبدأ الاستمرارية والإفصاح، حسبما هو ملائم، عن الأمور ذات العلاقة بمبدأ الاستمرارية، وتطبيق مبدأ الاستمرارية في المحاسبة، ما لم تكن هناك نية لدى الإدارة لتصفية الشركة أو إيقاف عملياتها، أو ليس هناك خيار ملائم بخلاف ذلك.

إن الإدارة مسؤولة عن الإشراف على عملية إعداد التقرير المالي في الشركة.

**مسؤوليات المراجع حول مراجعة القوائم المالية**  
تتمثل أهدافنا في الحصول على تأكيد معقول فيما إذا كانت القوائم المالية ككل خالية من تحريف جوهرى ناتج عن غش أو خطأ، وإصدار تقرير المراجع الذي يتضمن رأينا. إن التأكيد المعقول هو مستوى عالٍ من التأكيد، إلا أنه ليس ضماناً على أن المراجعة التي تم القيام بها وفقاً للمعايير الدولية للمراجعة المعتمدة في المملكة العربية السعودية ستكشف دائماً عن تحريف جوهرى موجود. يمكن أن تنشأ التحريفات عن غش أو خطأ، وتعد جوهرية، بمفردها أو في مجموعها، إذا كان بشكل معقول يمكن توقع أنها ستؤثر على القرارات الاقتصادية التي يتخذها المستخدمون بناءً على هذه القوائم المالية.



## تقرير المراجع المستقل حول القوائم المالية إلى الشركاء في شركة ثلاجات المنجم (شركة ذات مسؤولية محدودة) - تنمة

مسؤوليات المراجع حول مراجعة القوائم المالية (تنمة)  
وكجزء من المراجعة وفقاً للمعايير الدولية للمراجعة المعتمدة في المملكة العربية السعودية، فإننا نمارس الحكم المهني ونحافظ على نزعة الشك المهني خلال المراجعة. كما نقوم بـ:

- تحديد وتقييم مخاطر وجود تحريفات جوهرية في القوائم المالية سواء كانت ناتجة عن غش أو خطأ، وتصميم وتنفيذ إجراءات مراجعة لمواجهة تلك المخاطر، والحصول على أدلة مراجعة كافية وملائمة لتوفير أساس لإبداء رأينا. ويعد خطر عدم اكتشاف أي تحريف جوهرية ناتج عن الغش أعلى من الخطر الناتج عن الخطأ، لأن الغش قد ينطوي على تواطؤ أو تزوير أو حذف متعمد أو إفادات مضللة أو تجاوز لإجراءات الرقابة الداخلية.
  - الحصول على فهم للرقابة الداخلية ذات الصلة بالمراجعة، من أجل تصميم إجراءات مراجعة ملائمة وفقاً للظروف، وليس بغرض إبداء رأي حول فاعلية الرقابة الداخلية للشركة.
  - تقييم مدى ملائمة السياسات المحاسبية المستخدمة، ومدى معقولية التقديرات المحاسبية والإفصاحات ذات العلاقة التي قامت بها الإدارة.
  - استنتاج مدى ملائمة تطبيق الإدارة لمبدأ الاستمرارية في المحاسبة، واستناداً إلى أدلة المراجعة التي تم الحصول عليها، فيما إذا كان هناك عدم تأكيد جوهرية يتعلق بأحداث أو ظروف قد تثير شكاً كبيراً حول قدرة الشركة على الاستمرار في العمل وفقاً لمبدأ الاستمرارية. وإذا ما تبين لنا وجود عدم تأكيد جوهرية، يتعين علينا لفت الانتباه في تقريرنا إلى الإفصاحات ذات العلاقة الواردة في القوائم المالية أو إذا كانت تلك الإفصاحات غير كافية، نقوم بتعديل رأينا. تستند استنتاجاتنا إلى أدلة المراجعة التي تم الحصول عليها حتى تاريخ تقريرنا حول المراجعة. ومع ذلك، فإن الأحداث أو الظروف المستقبلية قد تؤدي إلى توقف الشركة عن الاستمرار في أعمالها كمنشأة مستمرة.
  - تقييم العرض العام، وهيكل ومحتوى القوائم المالية، بما في ذلك الإفصاحات، وما إذا كانت القوائم المالية تعبر عن المعاملات والأحداث التي تمثلها بطريقة تحقق عرضاً عادلاً.
- نقوم بإبلاغ الإدارة - من بين أمور أخرى - بالنطاق والتوقيت المخطط للمراجعة والنتائج الهامة للمراجعة، بما في ذلك أي أوجه قصور هامة في الرقابة الداخلية تم اكتشافها خلال مراجعتنا.

عن ارنست ويونغ



فهد محمد الطعيمي  
محاسب قانوني  
ترخيص رقم (٣٥٤)



الرياض: ٢٤ رجب ١٤٤٢ هـ  
(٨ مارس ٢٠٢١)



شركة ثلاجات المنجم  
(شركة ذات مسؤولية محدودة)  
قائمة المركز المالي  
كما في ٣١ ديسمبر ٢٠١٩

٢٠١٨	٢٠١٩	ايضاح	
ريال سعودي	ريال سعودي		
			الموجودات
			الموجودات غير المتداولة
٣٠٤,٩٩٩,١٠٣	٣٠٤,١١٦,٠٦١	٨	ممتلكات وآلات ومعدات
٥,٨٥٠,٢٣٩	٥,٠٠٥,٧٠٤	٩	موجودات غير ملموسة
-	٤٤,٩٤١,٩٢٠	٧	موجودات حق الاستخدام
<u>٣١٠,٨٤٩,٣٤٢</u>	<u>٣٥٤,٠٦٣,٦٨٥</u>		إجمالي الموجودات غير المتداولة
			الموجودات المتداولة
٣٤٥,٤٥٤,٩٠٩	٣٩١,٨١٤,٠٣١	١٦	بضاعة
٥٩٤,٥٥١	٥٤٤,٧٨٢	١٠-١٥	موجودات حق الإرجاع
١٩٣,٦٦٩,٨٩٣	١٨٧,٥٣٢,٤٥٤	١١	مدينون تجاريون
٧٠,٩٣٣,٣٨٢	٤٦,٧١٣,٦١٧	١٤	مبالغ مستحقة من جهات ذات علاقة
٤,٠٠٢,٧١٢	٩,٥٢٨,١٤٧	١٣	مصاريف متوقعة مقدماً وموجودات أخرى
١٣,٧٥٦,٩٢٠	١٢,٨٢١,٠٧٠	١٢	موجودات مالية متداولة أخرى
٢٨,٣٤٦,٥٢١	٢٠,٠٩٠,٦٥١	١٠	أرصدة لدى البنوك ونقد في الصندوق
<u>٦٥٦,٧٥٨,٨٨٨</u>	<u>٦٦٩,٠٤٤,٧٥٢</u>		إجمالي الموجودات المتداولة
<u>٩٦٧,٦٠٨,٢٣٠</u>	<u>١,٠٢٣,١٠٨,٤٣٧</u>		إجمالي الموجودات
			حقوق الشركاء والمطلوبات
			حقوق الشركاء
١٥٠,٠٠٠,٠٠٠	١٥٠,٠٠٠,٠٠٠	١٧	رأس المال
٧٥,٠٠٠,٠٠٠	٧٥,٠٠٠,٠٠٠		احتياطي نظامي
٢,٣٤١,٤٥٥	(١,٥٠٠,٧٥٤)		احتياطي تقويم اکتواري
٢٥١,٠٣٧,٦٢٣	٢٤٠,٢٠٢,٣٠٣		أرباح مبقاة
<u>٤٧٨,٣٧٩,٠٧٨</u>	<u>٤٦٣,٧٠١,٥٤٩</u>		إجمالي حقوق الشركاء
			المطلوبات غير المتداولة
-	٣٨,٦٨٤,٢٩٤	٧	التزام إيجار - جزء غير متداول
٢٧,٦١٢,١٢٧	٣٤,٧٩٣,٥٥٤	١٨	التزامات المنافع المحددة للموظفين
<u>٢٧,٦١٢,١٢٧</u>	<u>٧٣,٤٧٧,٨٤٨</u>		إجمالي المطلوبات غير المتداولة
			المطلوبات المتداولة
١٨٣,٦٠٩,٢٥٩	٢٠١,٤٥٢,٤١٤	١٩	دائنون تجاريون ومبالغ مستحقة الدفع ودائنون آخرون
٧٢,٨٨٦	١٩٥,٧٦١	١٤	مبالغ مستحقة إلى جهات ذات علاقة
١١١,٧٧٠,٣٨٢	١٠٧,٩٨٨,٢٢٥	١٤	مبلغ مستحق إلى أحد الشركاء
٧٢٣,٢٩٢	٧٤٠,٠٠٠	١٠-١٥	التزامات برد مبلغ
-	٧,٧٧٢,٤٩٨	٧	التزام إيجار - جزء متداول
١٦٠,٠٠٠,٠٠٠	١٦٥,٠٠٠,٠٠٠	٢٠	قرض قصيرة الأجل
٥,٤٤١,٢٠٦	٢,٧٨٠,١٤٢	٢١	زكاة مستحقة
<u>٤٦١,٦١٧,٠٢٥</u>	<u>٤٨٥,٩٢٩,٠٤٠</u>		إجمالي المطلوبات المتداولة
<u>٤٨٩,٢٢٩,١٥٢</u>	<u>٥٥٩,٤٠٦,٨٨٨</u>		إجمالي المطلوبات
<u>٩٦٧,٦٠٨,٢٣٠</u>	<u>١,٠٢٣,١٠٨,٤٣٧</u>		إجمالي المطلوبات وحقوق الشركاء

تشكل الإيضاحات المرفقة من ١ إلى ٣٣ جزءاً من هذه القوائم المالية.

شركة ثلاجات المنجم  
(شركة ذات مسؤولية محدودة)

قائمة الربح أو الخسارة والدخل الشامل الآخر  
للسنة المنتهية في ٣١ ديسمبر ٢٠١٩

٢٠١٨	٢٠١٩	إيضاح	
ريال سعودي	ريال سعودي		
٢,٤٩٧,٣٤٤,٨٧٣	٢,٤١٩,٠٦٠,٤١٧	١٥	الإيرادات
(٢,٠٨٥,٤٧٥,٦٢٧)	(٢,٠٨٤,٤٠٩,٥٤٠)		تكلفة الإيرادات
٤١١,٨٦٩,٢٤٦	٣٣٤,٦٥٠,٨٧٧		إجمالي الربح
(٢٠٧,٢٤١,١٨١)	(٢٠٥,٩٦٨,٩٩٤)	٢٢	مصاريف بيع وتوزيع
(٢٠,٢٥٢,٨٣١)	(١٩,٢٥٠,١٧١)	٢٣	مصاريف عمومية وإدارية
-	(٥,٤٠٥,٤٦٨)	٧	استهلاك موجودات حق الاستخدام
(٢٢٧,٤٩٤,٠١٢)	(٢٣٠,٦٢٤,٦٣٣)		
١٨٤,٣٧٥,٢٣٤	١٠٤,٠٢٦,٢٤٤		ربح العمليات
(٢٢,٦١٢,٢٣٤)	١٧,٤٤٨,٩٤٦	٢٤	إيرادات (خسائر) أخرى، صافي
(٦,٨٤٧,١٦٧)	(٩,٥٣٠,٣٦٨)	٢٥	تكاليف تمويل
١٥٤,٩١٥,٨٣٣	١١١,٩٤٤,٨٢٢		ربح السنة قبل الزكاة
(٥,٤٤١,٢٠٦)	(٢,٧٨٠,١٤٢)	٢٦	الزكاة
١٤٩,٤٧٤,٦٢٧	١٠٩,١٦٤,٦٨٠		ربح السنة
			(الخسارة) / الدخل الشامل الآخر
١,٩٠٠,١٢٨	(٣,٨٤٢,٢٠٩)	١٨	بنود لن يعاد تصنيفها لاحقاً إلى الربح أو الخسارة: إعادة قياس التزامات المنافع المحددة للموظفين
١٥١,٣٧٤,٧٥٥	١٠٥,٣٢٢,٤٧١		إجمالي الدخل الشامل للسنة
			ربح السهم
٩٩٦,٥٠	٧٢٧,٧٦	٢٧	ربح السهم العائد للمساهمين في الشركة (الأساسي والمخفض)

تشكل الإيضاحات المرفقة من ١ إلى ٢٣ جزءاً من هذه القوائم المالية.

شركة ثلاجات المنجم  
(شركة ذات مسؤولية محدودة)  
قائمة التغيرات في حقوق الملكية  
للسنة المنتهية في ٣١ ديسمبر ٢٠١٩

الإجمالي ريال سعودي	الأرباح المنقاة ريال سعودي	احتياطي التقويم الاكتواري (إيضاح ١٨) ريال سعودي	الاحتياطي النظامي ريال سعودي	رأس المال ريال سعودي	
٥٣٣,٠٩١,٤٧٤	٣٠٧,٦٥٠,١٤٧	٤٤١,٣٢٧	٧٥,٠٠٠,٠٠٠	١٥٠,٠٠٠,٠٠٠	كما في ١ يناير ٢٠١٨
١٤٩,٤٧٤,٦٢٧	١٤٩,٤٧٤,٦٢٧	-	-	-	ربح السنة
١,٩٠٠,١٢٨	-	١,٩٠٠,١٢٨	-	-	الدخل الشامل الأخر
١٥١,٣٧٤,٧٥٥	١٤٩,٤٧٤,٦٢٧	١,٩٠٠,١٢٨	-	-	إجمالي الدخل الشامل
(٢٠٦,٠٨٧,١٥١)	(٢٠٦,٠٨٧,١٥١)	-	-	-	توزيعات أرباح (إيضاح ٢٨)
٤٧٨,٣٧٩,٠٧٨	٢٥١,٠٣٧,٦٢٣	٢,٣٤١,٤٥٥	٧٥,٠٠٠,٠٠٠	١٥٠,٠٠٠,٠٠٠	كما في ٣١ ديسمبر ٢٠١٨
١٠٩,١٦٤,٦٨٠	١٠٩,١٦٤,٦٨٠	-	-	-	ربح السنة
(٣,٨٤٢,٢٠٩)	-	(٣,٨٤٢,٢٠٩)	-	-	الخسارة الشاملة الأخرى
١٠٥,٣٢٢,٤٧١	١٠٩,١٦٤,٦٨٠	(٣,٨٤٢,٢٠٩)	-	-	إجمالي الدخل الشامل
(١٢٠,٠٠٠,٠٠٠)	(١٢٠,٠٠٠,٠٠٠)	-	-	-	توزيعات أرباح (إيضاح ٢٨)
٤٦٣,٧٠١,٥٤٩	٢٤٠,٢٠٢,٣٠٣	(١,٥٠٠,٧٥٤)	٧٥,٠٠٠,٠٠٠	١٥٠,٠٠٠,٠٠٠	كما في ٣١ ديسمبر ٢٠١٩

تشكل الإيضاحات المرفقة من ١ إلى ٢٣ جزءاً من هذه القوائم المالية.

شركة ثلاجات المنجم  
(شركة ذات مسؤولية محدودة)

قائمة التدفقات النقدية

للسنة المنتهية في ٣١ ديسمبر ٢٠١٩

٢٠١٨	٢٠١٩	إيضاح
ريال سعودي	ريال سعودي	
١٥٤,٩١٥,٨٣٣	١١١,٩٤٤,٨٢٢	الانشطة التشغيلية
		الربح قبل الزكاة
		التعديلات غير النقدية لتسوية الربح قبل الزكاة إلى صافي التدفقات النقدية من الانشطة التشغيلية:
-	٥,٤٠٥,٤٦٨	٧ إطفاء موجودات حق الاستخدام
٢٥,٨٤٠,٣٠٣	٢٧,٤٧٠,٦٣٥	٨ استهلاك
١,٨٧٧,٤٧٩	١,٢٤١,٣٧٣	٩ إطفاء موجودات غير ملموسة
-	٩٧٥,٣٠٩	٢٥ عمولة على التزامات الإيجار
٩٩٧,٣٦١	١,٢١٦,١١٦	٢٥ العمولة على التزامات المناقص المحددة للموظفين
٥,٨٤٩,٨٠٦	٧,٣٣٨,٩٤٣	٢٥ عمولة محملة على فروض قصيرة الأجل
٢,٠٥٦,٦٨٦	١,٠٣٣,٨٤١	١١ مخصص خسائر الائتمان المتوقعة بشأن النعم المدينة التجارية
١,٦٥٧,٨٨٩	-	١٢ مخصص خسائر الائتمان المتوقعة للموجودات المالية المتداولة الأخرى
(٦٠٤,١١٨)	(٣,٦٥٧,٧٣١)	٢٤ مكاسب استبعاد منسكات والآلات ومعدات
٤,١١٧,٣٠٦	-	٨ خسارة منسكات والآلات ومعدات متعلقة بخسارة حريق
٣,٢١٠,٠١٩	٣,٦٧٣,٩١٥	١٨ التزامات المناقص المحددة للموظفين
١٩٩,٩١٨,٥٦٤	١٥٦,٦٤٢,٦٩١	
		تعديلات رأس المال العامل:
(١٦,٧٠٦,٤١٤)	٥,١٠٣,٥٩٨	النقص (الزيادة) في النعم المدينة التجارية
١٠٠,٨٢٩,٧١٧	٩٣٥,٨٥٠	النقص في الموجودات المالية المتداولة الأخرى
(٧٢٤,٧٠٧)	(٥,٥٢٥,٤٣٥)	الزيادة في المصاريف المدفوعة مقدماً والموجودات الأخرى
٣٥,٧٤٥,٤٦٧	(٤٦,٣٥٩,١٢٢)	الزيادة (النقص) في البضاعة
٤٣,٢٨٧	٤٩,٧٦٩	النقص في موجودات حق الإرجاع
١,٩١٣,٩١٣	١٧,٦٣٤,٩٣٩	الزيادة في النعم الدائنة التجارية والمبالغ مستحقة الدفع والنعم الدائنة الأخرى
(١٠٩,٦٠٨)	١٦,٧٠٨	الزيادة (النقص) في الالتزامات برد مبلغ
١٧,٧٨٢	١٢٢,٨٧٥	الزيادة في المبالغ المستحقة إلى الجهات ذات العلاقة
(٦٣,٧١٠,٥٦٧)	٢٤,٢١٩,٧٦٥	النقص (الزيادة) في المبالغ المستحقة من الجهات ذات العلاقة
٢٥٧,٢١٧,٤٣٤	١٥٢,٨٤١,٦٣٨	
-	(٢٢١,٦٨٩)	سداد جزء رئيسي من التزامات الإيجار
(٥,٩٠٣,٩٤٢)	(٧,١٣٠,٧٢٧)	١٨ تكاليف تمويل مدفوعة
(١,٥٠٨,٦٨٤)	(١,٥٥٠,٨١٣)	١٨ التزامات المناقص المحددة المدفوعة للموظفين
(٦,٥٨٤,١٣٨)	(٥,٤٤١,٢٠٦)	٢١ زكاة مدفوعة
٢٤٣,٢٢٠,٦٧٠	١٣٨,٤٩٧,٢٠٣	صافي النقدية من الانشطة التشغيلية
		الانشطة الاستثمارية
(٣٣,٧١٨,١٩٢)	(٢٧,٠٣٣,٦٩٢)	٨ دفعات بشأن شراء منسكات والآلات ومعدات
٦٠٥,٤٠١	٤,١٠٣,٨٣٠	متحصلات من استبعاد منسكات والآلات ومعدات
(٢,١١٣,٩٧٩)	(٣٩٦,٨٣٨)	٩ دفعات بشأن شراء موجودات غير ملموسة
(٣٥,٢٧٦,٧٧٠)	(٢٣,٣٢٦,٧٠٠)	صافي النقدية المستخدمة في الانشطة الاستثمارية
-	(٤,٦٤٤,٢١٦)	الانشطة التمويلية
٨٤٥,٢٧٠	٨٤٥,٢٧٠	سداد جزء رئيسي من التزامات الإيجار
(٥٩٩,٨٨٣)	(٤,٦٢٧,٤٢٧)	مبالغ مستلمة من شريك
٤,٧٩٨,٠٠٠,٠٠٠	٥,٢٤٠,٠٠٠,٠٠٠	مبالغ مدفوعة لشريك
(٤,٧٩٩,٠٠٠,٠٠٠)	(٥,٢٣٥,٠٠٠,٠٠٠)	٢٨ فروض قصيرة الأجل مستلمة
(٢٠٦,٠٨٧,١٥١)	(١٢٠,٠٠٠,٠٠٠)	فروض قصيرة الأجل مسددة
(٢٠٦,٨٤١,٧٦٤)	(١٢٣,٤٢٦,٣٧٣)	توزيعات أرباح مدفوعة
١,١٠٢,١٣٦	(٨,٢٥٥,٨٧٠)	صافي النقدية المستخدمة في الانشطة التمويلية
٢٧,٢٤٤,٣٨٥	٢٨,٣٤٦,٥٢١	١٠ (النقص) الزيادة في الأرصدة لدى البنوك والنقد في الصندوق
٢٨,٣٤٦,٥٢١	٢٠,٠٩٠,٦٥١	١٠ الأرصدة لدى البنوك والنقد في الصندوق في بداية السنة
-	٣٨,٧١٩,٢٧١	١٠ الأرصدة لدى البنوك والنقد في الصندوق في نهاية السنة
		المعاملات غير النقدية
		موجودات حق الاستخدام
		تشكل الإيضاحات المرفقة من ١ إلى ٣٣ جزءاً من هذه القوائم المالية.

شركة ثلاثيات المنجم  
(شركة ذات مسؤولية محدودة)  
إيضاحات حول القوائم المالية  
كما في ٣١ ديسمبر ٢٠١٩

١- التكوين والأنشطة

شركة ثلاثيات المنجم ("الشركة")، شركة ذات مسؤولية محدودة، مسجلة في الرياض بالمملكة العربية السعودية بموجب السجل التجاري رقم ١٠١٠٢٣١٨٢٢ وتاريخ ٧ ربيع الثاني ١٤٢٨ هـ. (الموافق ٢٤ أبريل ٢٠٠٧). يقع العنوان المسجل للشركة في الرياض، ص ب ١٥٤٤، الرياض ١١٤٥١، المملكة العربية السعودية.

الشركة هي شركة تابعة لشركة أبناء عبدالله العلي المنجم ("الشركة الأم") التي هي شركة مساهمة سعودية مغلقة، مسجلة في الرياض بالمملكة العربية السعودية بموجب السجل التجاري رقم ١٠١٠٠٠٠٥٦٥ وتاريخ ١١ ذو القعدة ١٣٧٦ هـ (الموافق ١٠ يونيو ١٩٥٧). يقع العنوان المسجل للشركة الأم في الرياض، ص.ب. ٢٣٩٥، الرياض ١١٤٥١، المملكة العربية السعودية.

بتاريخ ١١ أكتوبر ٢٠٢٠، قرر الشركاء طرح أسهم للاكتتاب العام. كما قرر الشركاء في اجتماعهم بتاريخ ٢ نوفمبر ٢٠٢٠ تحويل الشركة من شركة ذات مسؤولية محدودة إلى شركة مساهمة مغلقة. بالإضافة إلى ذلك، تم تغيير اسم الشركة من "شركة ثلاثيات المنجم" إلى "شركة المنجم للأغذية" (شركة مساهمة سعودية مغلقة). تم الانتهاء من الإجراءات النظامية بعد نهاية السنة في ١٧ فبراير ٢٠٢١ (إيضاح ٣٢).

تقوم الشركة بمزاولة تجارة الجملة والتجزئة في الفواكه والخضار واللحوم المبردة والمجمدة والمعلبات والمواد الغذائية، وذلك من خلال فروعها التالية:

موقع الفرع	رقم السجل التجاري
بريدة	١١٣١٠٢٦٠٠٢
الدمام	٢٠٥٠٠٥٩٠٤٣
جدة	٤٠٣٠١٧٦٢٢٦
خميس مشيط	٥٨٥٥٠٣٠٢١٢
المدينة المنورة	٤٦٥٠٠٤٦٧٥٣
تبوك	٣٥٥٠٠٢٧٥٠٥
حائل	٢٣٥٠٠٣١٢٢٨
الأحساء	٢٢٥٠٠٤٥٤٢٠
مكة المكرمة	٤٠٣١٠٦٧٣٠٩
الطائف	٤٠٣٢٠٣٢٨٠٠
جيزان	٥٩٠٠٠١٧٩٥٣
المنجم للنقل	١٠١٠٤٠١٣١٣
الرياض	١٠١٠٤٦٥٤٥٤
مصنع شركة ثلاثيات المنجم لتصنيع اللحوم - جدة	٤٠٣٠٢٩١٨٠٥

٢- أسس الإعداد

بيان الالتزام

تم إعداد هذه القوائم المالية لإدراجها في نشرة الإصدار الخاصة بالطرح العام الأولي، وذلك وفقاً للمعايير الدولية للتقرير المالي والتفسيرات الصادرة عن مجلس معايير المحاسبة الدولية والمعتمدة في المملكة العربية السعودية والمعايير والإصدارات الأخرى المعتمدة من الهيئة السعودية للمحاسبين القانونيين (يشار إليهم مجتمعين بـ "المعايير الدولية للتقرير المالي المعتمدة في المملكة العربية السعودية").

قامت الشركة بإصدار قوائمها المالية النظامية للسنة المنتهية في ٣١ ديسمبر ٢٠١٩ وفقاً للمعيار الدولي للتقرير المالي للمنشآت الصغيرة والمتوسطة الحجم الصادر عن مجلس معايير المحاسبة الدولية والمعتمد في المملكة العربية السعودية والمعايير والإصدارات الأخرى المعتمدة من الهيئة السعودية للمحاسبين القانونيين (ويشار إليها مجتمعاً بـ "المعيار الدولي للتقرير المالي للمنشآت الصغيرة والمتوسطة الحجم المعتمد في المملكة العربية السعودية"). في ١١ أكتوبر ٢٠٢٠، قرر الشركاء القيام بالاكتتاب العام، وطلبت هيئة سوق المالية من الشركة إعداد القوائم المالية للسنتين المنتهيتين في ٣١ ديسمبر ٢٠١٩ و ٢٠١٨ وفقاً للمعايير الدولية للتقرير المالي المعتمدة في المملكة العربية السعودية.

الأحكام والتفويضات

يتطلب إعداد القوائم المالية، طبقاً للمعايير الدولية للتقرير المالي المعتمدة في المملكة العربية السعودية، استخدام بعض التقديرات المحاسبية الهامة. كما يتطلب من الإدارة ممارسة الأحكام عند تطبيق السياسات المحاسبية للشركة. انظر الإيضاح (٥).

أسس القياس

تم إعداد هذه القوائم المالية الأولية على أساس التكلفة التاريخية، فيما عدا التزامات المنافع المحددة للموظفين، والتي تم تقييمها اكتوارياً كما هو موضح في السياسات المحاسبية أدناه. يتم تحديد التكلفة التاريخية بشكل عام على أساس القيمة العادلة للعبء المدفوع لقاء البضاعة والخدمات.

العملة الوظيفية وعملة العرض

تم عرض القوائم المالية بالريال السعودي، باعتبارها العملة الوظيفية للشركة.

شركة ثلاثيات المنجم  
(شركة ذات مسؤولية محدودة)  
إيضاحات حول القوائم المالية (تتمة)  
كما في ٣١ ديسمبر ٢٠١٩

٣- المعايير والتفسيرات الجديدة والمعدلة

قامت بالشركة بتطبيق المعيار الدولي للتقرير المالي (١٦) لأول مرة. وقد تم أثناءه بيان طبيعة وأثر التغييرات نتيجة تطبيق هذه المعايير المحاسبية الجديدة.

يسري العديد من التعديلات والتفسيرات الأخرى لأول مرة في عام ٢٠١٩، لكن ليس لها أي أثر على القوائم المالية للشركة (انظر إيضاح ٦).

لم تقم الشركة بالتطبيق المبكر لأي معايير أو تفسيرات أو تعديلات صادرة وغير سارية المقبول بعد.

المعيار الدولي للتقرير المالي (١٦): "عقود الإيجار"

يحل المعيار الدولي للتقرير المالي (١٦) محل معيار المحاسبة الدولي (١٧) "عقود الإيجار"، والتفسير (٤) الصادر عن لجنة تفسير المعايير الدولية للتقرير المالي "التأكد فيما إذا كان ترتيب ما ينطوي على عقد إيجار"، والتفسير (١٥) الصادر عن لجنة التفسيرات الدائمة "عقود الإيجارات التشغيلية - الحوافز"، والتفسير (٢٧) الصادر عن لجنة التفسيرات الدائمة "تقويم جوهر المعاملات التي تأخذ الشكل القانوني لعقد الإيجار". ينص المعيار الدولي للتقرير المالي (١٦) على مبادئ إيثبات وقياس وعرض والافصاح عن عقود الإيجار، ويتطلب من المستأجرين إثبات معظم عقود الإيجار داخل قائمة المركز المالي.

إن محاسبة المؤجر بموجب المعيار الدولي للتقرير المالي (١٦) لم تتغير بشكل جوهري عن المحاسبة بموجب معيار المحاسبة الدولي (١٧). وسيستمر المؤجرون في تصنيف عقود الإيجار إما كعقود إيجار تشغيلي أو عقود إيجار تمويلي باستخدام نفس المبادئ المذكورة في معيار المحاسبة الدولي (١٧). عليه، لم يكن للمعيار الدولي للتقرير المالي (١٦) أي أثر على عقود الإيجار التي تكون فيها الشركة هي المؤجر.

قامت الشركة بتطبيق المعيار الدولي للتقرير المالي (١٦) باستخدام طريقة التطبيق بأثر رجعي معدل، وتاريخ تطبيقه الأولي ١ يناير ٢٠١٩. وبموجب تلك الطريقة، يتم تطبيق المعيار بأثر رجعي مع إثبات الأثر التراكمي للتطبيق الأولي للمعيار بتاريخ التطبيق الأولي. وقد اختارت الشركة استخدام وسيلة عملية للتحويل وذلك بعدم إجراء إعادة تقويم للتأكد ما إذا كان العقد يعتبر إيجار أو ينطوي على عقد إيجار في ١ يناير ٢٠١٩. وبدلاً من ذلك، قامت الشركة بتطبيق المعيار فقط على العقود التي تم تحديدها سابقاً كعقود إيجار طبقاً لمعيار المحاسبة الدولي (١٧) والتفسير (٤) الصادر عن لجنة تفسير المعايير الدولية للتقرير المالي بتاريخ التطبيق الأولي.

فيما يلي بيان الأثر الناتج عن تطبيق المعيار الدولي للتقرير المالي (١٦) كما في ١ يناير ٢٠١٩ (الزيادة):

١ يناير ٢٠١٩  
ريال سعودي

٣٨,٧١٩,٢٧١

٣٨,٧١٩,٢٧١

الموجودات  
موجودات حق الاستخدام  
إجمالي الموجودات

١ يناير ٢٠١٩  
ريال سعودي

٣٨,٧١٩,٢٧١

٣٨,٧١٩,٢٧١

المطلوبات  
التزامات إيجار  
إجمالي المطلوبات

يوجد لدى الشركة عقود إيجار لبنود مختلفة من الآلات والمكانن والسيارات والمعدات الأخرى. قبل تطبيق المعيار الدولي للتقرير المالي (١٦)، قامت الشركة (كمستأجر) بتصنيف كافة عقود الإيجار الخاصة بها بتاريخ نشأتها كعقود إيجار تشغيلي.

وعند تطبيق المعيار الدولي للتقرير المالي (١٦)، قامت الشركة بتطبيق طريقة واحدة لإثبات وقياس كافة عقود الإيجار، فيما عدا عقود الإيجار قصيرة الأجل وعقود إيجار الموجودات منخفضة القيمة. يتضمن المعيار متطلبات تحول معينة ووسائل عملية تم تطبيقها من قبل بالشركة.

قامت الشركة بإثبات موجودات حق الاستخدام والتزامات الإيجار بشأن عقود الإيجار المصنفة سابقاً كعقود إيجار تشغيلي، فيما عدا عقود الإيجار قصيرة الأجل وعقود إيجار الموجودات منخفضة القيمة. وقد تم إثبات موجودات حق الاستخدام لمعظم عقود الإيجار على أساس القيمة الدفترية كما لو تم تطبيق المعيار على كافة الفترات، بصرف النظر عن استخدام معدل الاقتراض الإضافي بتاريخ التطبيق الأولي. وفي بعض الحالات، تم إثبات موجودات حق الاستخدام على أساس المبلغ الذي يعادل التزامات الإيجار، والمعدل باني إيجار مدفوع مقدماً ودفعات الإيجار المستحقة المثبتة سابقاً، إن وجدت. تم إثبات التزامات الإيجار على أساس القيمة الحالية لدفعات الإيجار المتبقية والمخصومة باستخدام معدل الاقتراض الإضافي بتاريخ التطبيق الأولي.

شركة ثلاجات المنجم  
(شركة ذات مسؤولية محدودة)  
إيضاحات حول القوائم المالية (تتمة)  
كما في ٣١ ديسمبر ٢٠١٩

٣- المعايير والتفسيرات الجديدة والمعدلة (تتمة)

قامت الشركة أيضا بتطبيق الوسائل العملية المتوفرة حيث قامت بما يلي:

- استخدام معدل خصم واحد على محفظة عقود إيجار ذات خصائص متشابهة بصورة معقولة.
- الاعتماد في تقييمها فيما إذا كانت عقود الإيجار هي عقود متوقع خسارتها مباشرة قبل تاريخ التطبيق الأولي.
- تطبيق الإعفاءات الخاصة بعقود الإيجار قصيرة الأجل على عقود الإيجار التي تنتهي مدتها خلال ١٢ شهرا من تاريخ التطبيق الأولي.
- استبعاد التكاليف المباشرة الأولية من قياس أصل حق الاستخدام بتاريخ التطبيق الأولي.
- استخدام الإدراك المتأخر في تحديد مدة عقد الإيجار إذا كان العقد يشمل على خيارات تمديد عقد الإيجار أو إنهائه.

يمكن تسوية التزامات الإيجار كما في ١ يناير ٢٠١٩ إلى الالتزامات بموجب عقود الإيجار التشغيلي كما في ٣١ ديسمبر ٢٠١٨ على النحو التالي:

١ يناير ٢٠١٩  
ريال سعودي

١٠,٩٨٦,٦٥٥  
%٢,٣٩  
٨,١٠٩,٣٢٣

٣٠,٦٠٩,٩٤٨  
٣٨,٧١٩,٢٧١

الموجودات

التزامات عقود إيجار تشغيلي كما في ٣١ ديسمبر ٢٠١٨  
المتوسط المرجح لمعدل الاقتراض الإضافي كما في ١ يناير ٢٠١٩  
التزامات عقود الإيجار التشغيلي المخصومة كما في ١ يناير ٢٠١٩

زائداً:  
دفعات الإيجار المتعلقة بتجديد غير المدرجة في التزامات عقود الإيجار التشغيلي كما في ٣١ ديسمبر ٢٠١٨

التزامات عقود الإيجار كما في ١ يناير ٢٠١٩

٤- ملخص السياسات المحاسبية الهامة

نورد فيما يلي السياسات المحاسبية الهامة المطبقة عند إعداد هذه القوائم المالية:

تصنيف الموجودات والمطلوبات كمتداولة وغير متداولة  
تقوم الشركة بإظهار الموجودات والمطلوبات في قائمة المركز المالي على أساس متداول/ غير متداول. تعتبر الموجودات متداولة وذلك:

- (أ) عندما يتوقع تحققها أو ينوي بيعها أو استنفادها خلال دورة العمليات العادية،  
(ب) في حالة اقتنائها بشكل أساسي لأغراض المتاجرة،  
(ج) عندما يتوقع تحققها خلال اثني عشر شهراً بعد الفترة المالية؛ أو  
(د) عندما تكون نقدية وشبه نقدية ما لم تكن هناك قيود على استبدالها أو استخدامها لسداد أية مطلوبات لمدة لا تقل عن اثني عشر شهراً بعد الفترة المالية.

تصنف كافة الموجودات الأخرى كموجودات غير متداولة.

تعتبر المطلوبات متداولة وذلك:

- (أ) عندما يتوقع سدادها خلال دورة العمليات العادية،  
(ب) في حالة اقتنائها بشكل أساسي لأغراض المتاجرة،  
(ج) عندما تستحق السداد خلال اثني عشر شهراً بعد الفترة المالية؛ أو  
(د) عند عدم وجود حق غير مشروط للمنشأة لتأجيل سداد المطلوبات لمدة لا تقل عن اثني عشر شهراً بعد الفترة المالية.

تصنف الشركة كافة المطلوبات الأخرى كمطلوبات غير متداولة.

قياس القيمة العادلة

القيمة العادلة هي السعر الذي سيتم استلامه عند بيع موجودات ما أو سداده عند تحويل مطلوبات ما بموجب معاملة نظامية تتم بين متعلمين في السوق بتاريخ القياس. يحدد قياس القيمة العادلة بافتراض أن معاملة بيع الموجودات أو تحويل المطلوبات قد تمت إما:

- في السوق الرئيسي للموجودات أو المطلوبات أو
- في حالة عدم وجود السوق الرئيسي، في أكثر الأسواق فائدة للموجودات والمطلوبات.

الأسواق الرئيسية أو الأسواق الأكثر فائدة يجب أن تكون قابلة للوصول إليها من قبل الشركة.

تدس القيمة العادلة للموجودات أو المطلوبات بافتراض أن المتعلمين في السوق سيستفيدون عند تسعير الموجودات أو المطلوبات وأنهم يسعون لتحقيق أفضل مصالحهم الاقتصادية.

شركة ثلاث المنجم  
(شركة ذات مسؤولية محدودة)  
إيضاحات حول القوائم المالية (تتمة)  
كما في ٣١ ديسمبر ٢٠١٩

٤- ملخص السياسات المحاسبية الهامة (تتمة)

قياس القيمة العادلة (تتمة)

تصنف كافة الموجودات والمطلوبات التي يتم قياسها بالقيمة العادلة أو الإفصاح عنها في القوائم المالية ضمن التسلسل الهرمي لمستويات القيمة العادلة المذكورة أدناه وعلى أساس مدخلات المستوى الأدنى الهامة لقياس القيمة العادلة ككل:

- المستوى ١: الأسعار المتداولة (غير المعدلة) في أسواق نشطة لموجودات أو مطلوبات مماثلة.
- المستوى ٢: طرق تقويم تعتبر مدخلات المستوى الأدنى - الهامة لقياس القيمة العادلة - قابلة للملاحظة بصورة مباشرة أو غير مباشرة.
- المستوى ٣: طرق تقويم تعتبر مدخلات المستوى الأدنى - الهامة لقياس القيمة العادلة - غير قابلة للملاحظة.

بالنسبة للموجودات والمطلوبات التي يتم إثباتها في القوائم المالية بالقيمة العادلة بشكل متكرر، تقوم الشركة بالتأكد فيما إذا تم التحويل بين التسلسل الهرمي لمستويات القيمة العادلة وذلك بإعادة تقويم التصنيف (على أساس مدخلات المستوى الأدنى الهامة لقياس القيمة العادلة ككل) في نهاية كل فترة مالية.

تتكون الموجودات المالية من الأرصدة لدى البنوك والنقد في الصندوق، والذمم المدبنة التجارية والموجودات المالية الأخرى والمبالغ المستحقة من الجهات ذات العلاقة، بينما تتكون المطلوبات المالية من الذمم الدائنة والمطلوبات الأخرى والمبلغ المستحق لشريك والمبالغ المستحقة إلى الجهات ذات العلاقة والتزامات الإيجار والقروض قصيرة الأجل.

الإيرادات من العقود المبرمة مع العملاء

تقوم الشركة بمزاولة تجارة الجملة والتجزئة في الفواكه والخضار واللحوم المبردة والمجمدة والمعلبات والمواد الغذائية. يتم إثبات الإيرادات من العقود المبرمة مع العملاء عند انتقال السيطرة على البضاعة أو الخدمات إلى العميل بمبلغ يعكس العوض الذي يتوقع أن تستحقه الشركة مقابل تلك البضاعة أو الخدمات. لقد تبين للشركة بشكل عام أنها تعمل كأصول في كافة ترتيبات الإيرادات الخاصة بها لأنها تسيطر على البضاعة أو الخدمات قبل تحويلها إلى العميل.

بيع البضاعة

تمثل الإيرادات الدخل الناتج من بيع البضاعة خلال دورة الأعمال العادية للشركة، بعد خصم ضريبة القيمة المضافة. ويتم إثبات الإيرادات من بيع البضاعة في نقطة من الزمن يتم فيها تحويل السيطرة على البضاعة إلى العميل، ويكون ذلك عادة عند تسليم البضاعة. يتم تسجيل الإيرادات من بيع البضاعة بالقيمة العادلة للعوض المستلم أو المستحق القبض، بعد خصم المرتجعات والمخصصات والخسومات التجارية.

يتطلب المعيار الدولي للتقرير المالي (١٥) من المنشآت ممارسة الأحكام مع الأخذ في الاعتبار كافة الحقائق والظروف ذات العلاقة عند تطبيق كافة خطوات الطريقة على العقود المبرمة مع العملاء. كما ينص المعيار على المحاسبة عن التكاليف الإضافية المتعلقة بالحصول على العقد والتكاليف المرتبطة مباشرة بالوفاء بالعقد.

١) العوض المتغير

إذا اشتمل العوض المنصوص عليه في العقد على مبلغ متغير، تقوم الشركة بتقدير مبلغ العوض الذي تستحقه مقابل تحويل البضاعة إلى العميل. يتم تقدير العوض المتغير عند نشأة العقد ووضع قيود عليه حتى يكون من المحتمل إلى حد كبير عدم حدوث عكس قيد جوهرى للإيرادات في مبلغ الإيرادات المتراكمة عند زوال عدم التأكد المتعلق بالعوض المتغير لاحقاً. تملح بعض عقود بيع المنتجات للعملاء حق إرجاع البضاعة خلال فترة محددة. ينتج عن الحقوق المتعلقة بالإرجاع عوضاً متغيراً.

حقوق الإرجاع

تستخدم الشركة طريقة القيمة المتوقعة لتقدير العوض المتغير وذلك بالنظر إلى العدد الكبير من العقود التي لها خصائص متشابهة. تم تقوم الشركة بعد ذلك بتطبيق المتطلبات الخاصة بوضع قيود على تقديرات العوض المتغير من أجل تحديد قيمة العوض المتغير الذي يمكن تضمينه في سعر المعاملة وإثباته كإيرادات. يتم إثبات الالتزام برد مبلغ مقابل البضاعة التي يتوقع إرجاعها (أي المبلغ غير المدرج في سعر المعاملة). يتم أيضاً إثبات موجودات حق الإرجاع (والتسوية المقابلة لتكلفة الإيرادات) لقاء الحق المتعلق باسترداد بضاعة من العميل.

التخفيضات المتعلقة بحجم المبيعات

تطبق الشركة طريقة القيمة المتوقعة لتقدير العوض المتغير في العقد. إن الطريقة المختارة التي تتوقع بشكل أفضل قيمة العوض المتغير يتم تحديدها بشكل رئيسي حسب عدد حدود الكميات المنصوص عليه في العقد. يتم استخدام طريقة القيمة المتوقعة لمن لديهم أكثر من حد واحد لحجم المبيعات. ثم تقوم الشركة بعد ذلك بتطبيق المتطلبات الخاصة بوضع قيود على تقديرات العوض المتغير من أجل تحديد قيمة العوض المتغير الذي يمكن إدراجه في سعر المعاملة وإثباته كإيرادات. يتم إثبات الالتزام برد مبلغ مقابل التخفيضات المستقبلية المتوقعة (أي المبلغ غير المدرج في سعر المعاملة). يتم اعتبار كافة التخفيضات المتعلقة بحجم المبيعات كخصومات ويقوم العملاء بسداد صافي المبلغ بعد الخصم.

تم، في الإيضاح ٥، تقديم الإفصاحات عن التقديرات والافتراضات الهامة بشأن تقدير العوض المتغير لقاء المرتجعات والخسومات المتعلقة بحجم المبيعات.



شركة ثلاجات المنجم  
(شركة ذات مسؤولية محدودة)  
إيضاحات حول القوائم المالية (تتمة)  
كما في ٣١ ديسمبر ٢٠١٩

٤- ملخص السياسات المحاسبية الهامة (تتمة)

(٢) المدنيين التجاريون

يتم إثبات الذمم المدينة إذا كان مبلغ العوض غير المشروط مستحقاً من العميل (أي يشترط فقط مرور الوقت قبل استحقاق سداد العوض). انظر السياسات المحاسبية الخاصة بالموجودات المالية في قسم الأدوات المالية.

(٣) الموجودات والمطلوبات الناتجة عن حقوق الإرجاع

موجودات حق الإرجاع

يتم إثبات موجودات حق الإرجاع بشأن حق استرداد البضاعة المتوقع إرجاعها من قبل العملاء. يقاس الأصل بالقيمة الدفترية السابقة للبضاعة، ناقصاً أية تكاليف متوقعة لاسترداد البضاعة، بما في ذلك أي انخفاض محتمل في قيمة البضاعة. تقوم الشركة بتحديث قياس الموجودات فيما يتعلق بأية تعديلات على المستوى المتوقع للمرتجعات، وكذلك أي انخفاض إضافي في قيمة المنتجات المرتجعة.

الالتزامات برد مبلغ

يتم إثبات الالتزام برد مبلغ بشأن الالتزام برد بعض أو جميع العوض المستلم (أو المستحق القبض) من العميل. تنشأ الالتزامات برد مبلغ الخاصة بالشركة من حق العملاء في الإرجاع. تقاس هذه الالتزامات بالمبلغ الذي تتوقع الشركة إعادته إلى العميل في نهاية المطاف. تقوم الشركة بتحديث التقديرات المتعلقة بالالتزامات برد مبلغ (والتغير المقابل في سعر المعاملة) في نهاية كل فترة مالية.

المعلومات القطاعية

إن القطاع التشغيلي هو أحد المكونات: (أ) الذي يزاول أنشطة تجارية من الممكن أن يحقق منها إيرادات ويتكبد بشأنها مصاريف، بما في ذلك الإيرادات والمصاريف المتعلقة بالمعاملات مع أي مكون من المكونات الأخرى للشركة؛ (ب) يتم بافئظام تحليل نتائج عملياته من قبل رئيس العمليات بصفته صانع القرار لاتخاذ قرارات بشأن تخصيص الموارد وتقييم الأداء؛ (ج) والتي تتوفر عنه معلومات مالية منفصلة. إن نتائج القطاعات التي يتم رفع تقارير بشأنها إلى رئيس العمليات بصفته صانع القرار تشمل على البنود التي تتعلق مباشرة بالقطاع بالإضافة إلى تلك البنود التي يمكن توزيعها على أساس معقول.

الممتلكات والألات والمعدات

تظهر الممتلكات والألات والمعدات، فيما عدا الأراضي المملوكة والأعمال الرأسمالية تحت التنفيذ، بالتكلفة ناقصاً الاستهلاك المتراكم وخسائر الانخفاض المتراكم في القيمة، إن وجدت. تشمل هذه التكاليف على تكلفة استبدال أجزاء من المعدات وتكاليف الاقتراض المتعلقة بالمشاريع الانشائية طويلة الأجل وذلك في حالة الوفاء بمعايير الإثبات.

وإذا كان مطلوباً استبدال أجزاء هامة من الممتلكات والألات والمعدات على مراحل، تقوم الشركة باستهلاكها بصورة مستقلة على مدى أعمارها الإنتاجية المحددة. وعند إجراء كل فحص رئيسي، يتم إثبات تكلفتها في القيمة الدفترية للممتلكات والألات والمعدات كإجمالي وذلك في حالة الوفاء بمعايير إثباتها. يتم إثبات كافة تكاليف الإصلاح والصيانة الأخرى في قائمة الربح أو الخسارة والدخل الشامل الآخر عند تكديدها.

تظهر الأراضي المملوكة والأعمال الرأسمالية تحت التنفيذ بالتكلفة بعد خصم الانخفاض المتراكم في القيمة، إن وجد، وتمثل كافة التكاليف المتعلقة بصورة مباشرة أو غير مباشرة بشراء أو إنشاء الموجودات حيث تكون عملية الشراء أو الإنشاء تحت التنفيذ، ويتم تحويلها إلى الفئة ذات العلاقة من الممتلكات والألات والمعدات بمجرد اكتمالها.

تستهلك التكلفة ناقصاً القيمة التقديرية للممتلكات والألات والمعدات بطريقة القسط الثابت على مدى الأعمار الإنتاجية المقدرة للموجودات اعتباراً من تاريخ توفرها للاستخدام، وذلك على النحو التالي:

الأعمار الإنتاجية	فئة الممتلكات والألات والمعدات
٣٢,٣ سنة	المباني
٦,٦٧ إلى ١٠ سنوات	الألات والمعدات
١٠ سنوات	الأثاث والتركيبات
٥ سنوات	أجهزة الحاسب الآلي
٥ إلى ٨ سنوات	السيارات

يتم التوقف عن إثبات أي بند من بنود الممتلكات والألات والمعدات وأي جزء من الأجزاء الهامة تم إثباتها أصلاً وذلك عند الاستبعاد (أي بتاريخ حصول المستلم على السيطرة) أو عند عدم وجود منافع مستقبلية متوقعة من الاستعمال أو الاستبعاد. تدرج أية أرباح أو خسائر ناتجة عن التوقف عن إثبات أي أصل (التي يتم احتسابها كفرق بين صافي متحصلات الاستبعاد والقيمة الدفترية للأصل) في قائمة الربح أو الخسارة والدخل الشامل الآخر ضمن تكلفة الإيرادات ومصاريف البيع والتوزيع والمصاريف العمومية والإدارية وذلك عند التوقف عن إثبات الأصل.

يتم مراجعة القيمة المتبقية والأعمار الإنتاجية وطرق استهلاك الممتلكات والألات والمعدات في نهاية كل سنة مالية، ويتم تعديلها بأثر مستقبلي، إذا كان ذلك ملائماً.

شركة ثلاث المنجم  
(شركة ذات مسؤولية محدودة)  
إيضاحات حول القوائم المالية (تتمة)  
كما في ٣١ ديسمبر ٢٠١٩

٤- ملخص السياسات المحاسبية الهامة (تتمة)

عقود الإيجار

تقوم الشركة عند نشأة العقد بتحديد ما إذا كان العقد يعتبر إيجاراً أو ينطوي على عقد إيجار. وذلك، إذا ما تم بموجب العقد نقل الحق في السيطرة على استخدام أصل محدد لسنة محددة نظير مقابل لذلك.

الشركة كمتأجر

تقوم الشركة بتطبيق طريقة واحدة لإثبات وقياس كافة عقود الإيجار، فيما عدا عقود الإيجار قصيرة الأجل وعقود إيجار الموجودات منخفضة القيمة. تقوم الشركة بإثبات التزامات الإيجار لسداد دفعات الإيجار وموجودات حق الاستخدام التي تمثل الحق في استخدام الموجودات المعنية.

١) موجودات حق الاستخدام

تقوم الشركة بإثبات موجودات حق الاستخدام بتاريخ بدء عقد الإيجار (أي، تاريخ توفر الأصل المعني للاستخدام). تقاس موجودات حق الاستخدام بالتكلفة، ناقصاً الاستهلاك المتراكم وخسائر الانخفاض في القيمة، ويتم تعديلها نتيجة إعادة قياس التزامات الإيجار. تشمل تكلفة موجودات حق الاستخدام على قيمة التزامات الإيجار المثبتة، ودفعات الإيجار المسددة في أو قبل تاريخ بدء الإيجار، ناقصاً أي حوافز إيجار مستلمة. يتم استهلاك موجودات حق الاستخدام على أساس القسط الثابت على مدى فترة الإيجار أو الأعمار الإنتاجية المقدرة للموجودات، أيهما أقصر، وذلك على النحو التالي:

فترة الإيجار	الأعمار الإنتاجية
الأراضي	٢٠ سنة
المباني وتحسينات المباني المستأجرة	٣ إلى ١٠ سنوات
السيارات	٣ إلى ٥ سنوات

٢) التزامات الإيجار

بتاريخ بدء عقد الإيجار، تقوم الشركة بإثبات التزامات الإيجار المقاسة بالقيمة الحالية لدفعات الإيجار التي يتعين سدادها على مدى فترة الإيجار. تشمل دفعات الإيجار على دفعات ثابتة (بما في ذلك الدفعات الثابتة في جوهرها) التي تعتمد على معدل ما:

وبعد تاريخ بدء الإيجار، يتم زيادة قيمة التزامات الإيجار لتعكس زيادة العمولة، وتُخفض لتعكس دفعات الإيجار المسددة. إضافة إلى ذلك، يتم إعادة قياس القيمة الدفترية للالتزامات الإيجار إذا كان هناك تعديل أو تغيير في مدة الإيجار أو تغيير في دفعات الإيجار (أي تغيير دفعات الإيجار المستقبلية نتيجة التغيير في المؤشر أو المعدل المستخدم في تحديد تلك الدفعات) أو وجود تغيير في تقويم خيار شراء الأصل المعني.

الشركة كمؤجر

تصنف عقود الإيجار التي لا تحول الشركة بموجبها كافة المخاطر والمنافع الهامة المصاحبة لملكية الأصل كعقود إيجار تشغيلية. يتم المحاسبة عن دخل الإيجار وفقاً لطريقة القسط الثابت على مدى فترة الإيجار، ويدرج ضمن الإيرادات في قائمة الربح أو الخسارة نظراً لطبيعته التشغيلية.

تصنف التكاليف المباشرة الأولية التي يتم تكديدها أثناء التفاوض والترتيب بشأن أي عقد إيجار تشغيلي إلى القيمة الدفترية للأصل المؤجر، ويتم إثباتها على مدى فترة الإيجار وفق نفس الأسس كدخل إيجار. يتم إثبات الإيجارات الشريطية كإيرادات في الفترة التي تتحقق فيها.

إن معظم عقود إيرادات التخزين قصيرة الأجل ويتم تجديدها تلقائياً.

تكاليف الاقتراض

ترسب تكاليف الاقتراض المتعلقة مباشرة بشراء أو إنشاء أو إنتاج أصل ما والذي يستغرق إنشاؤه أو إعداده وفقاً لطولاً كي يكون جاهزاً للغرض الذي أنشئ من أجله أو للبيع كجزء من تكلفة ذلك الأصل. يتم إثبات كافة تكاليف الاقتراض الأخرى كمصاريف خلال الفترة التي تتكبد فيها. تتكون تكاليف الاقتراض من العمولات والتكاليف الأخرى التي تتكبدتها المنشأة فيما يتعلق بالحصول على القروض.

الموجودات غير الملموسة

تقاس الموجودات غير الملموسة المستحوذ عليها بصورة مستقلة عند الإثبات الأولى لها بالتكلفة. وبعد الإثبات الأولى لها، تقيد الموجودات غير الملموسة بالتكلفة ناقصاً الإطفاء المتراكم وخسائر الانخفاض المتراكمة.

تطفاً الموجودات غير الملموسة التي لها عمر محدد على مدى الأعمار الإنتاجية المقدرة لها، ويتم مراجعتها للتأكد من وجود انخفاض في قيمتها وذلك عند وجود دليل يشير إلى حدوث هذا الانخفاض. يتم مراجعة فترة وطريقة إطفاء الموجودات غير الملموسة التي لها عمر محدد مرة واحدة على الأقل في نهاية كل فترة مالية. يؤخذ بالاعتبار التغيرات في العمر الإنتاجي المتوقع أو الطريقة المتوقعة لاستنفاد المنافع الاقتصادية المستقبلية التي تضمها الأصل - محاسبياً وذلك بتعديل فترة أو طريقة الإطفاء، حسبما هو ملائم، ويتم قيدها كتغيرات في التقديرات المحاسبية. تدرج مصاريف إطفاء الموجودات غير الملموسة التي لها عمر إنتاجي محدد في قائمة الربح أو الخسارة والدخل الشامل الآخر كمصروف وبما يتماشى مع وظيفة الموجودات غير الملموسة.

شركة ثلاثيات المنجم  
(شركة ذات مسؤولية محدودة)  
إيضاحات حول القوائم المالية (تتمة)  
كما في ٣١ ديسمبر ٢٠١٩

٤- ملخص السياسات المحاسبية الهامة (تتمة)

الموجودات غير الملموسة (تتمة)

تطبق الشركة معدل إطفاء سنوي يبلغ ٥ سنوات على برامج أجهزة الحاسب الآلي ويتم احتسابها على أساس القسط الثابت.

يتم التوقف عن إثبات الموجودات غير الملموسة عند الاستبعاد (أي بتاريخ انتقال السيطرة إلى الجهة المستلمة)، أو عند عدم وجود منافع اقتصادية مستقبلية متوقعة من الاستخدام أو الاستبعاد. تدرج أية أرباح أو خسائر ناتجة عن التوقف عن إثبات أي أصل (والتي يتم احتسابها كفرق بين صافي متحصلات الاستبعاد والقيمة الدفترية للأصل) في قائمة الربح أو الخسارة والدخل الشامل الآخر ضمن مصاريف البيع والتوزيع والمصاريف العمومية والإدارية.

الأدوات المالية

الأداة المالية عبارة عن عقد ينشأ عنه أصل مالي لمنشأة ما ومطلوبات مالية أو أداة حقوق ملكية لمنشأة أخرى.

(١) الموجودات المالية

الاثبات الأولي والقياس

تصنف الموجودات المالية، عند الإثبات الأولي لها، كمقاسة لاحقاً بالتكلفة المطفأة، وبالقيمة العادلة من خلال الدخل الشامل الآخر، وبالقيمة العادلة من خلال الربح أو الخسارة. يتوقف تصنيف الموجودات المالية عند الإثبات الأولي لها على خصائص التدفقات النقدية التعاقدية للأصل المالي ونموذج أعمال الشركة لإدارتها.

ولتصنيف وقياس الموجودات المالية بالتكلفة المطفأة أو القيمة العادلة من خلال الدخل الشامل الآخر، فإنه يجب أن ينتج عنها تدفقات نقدية تمثل فقط دفعات من المبلغ الأصلي والعمولة على المبلغ الأصلي القائم. يشار إلى هذا التقويم بـ "اختبار الدفعات فقط من المبلغ الأصلي والعمولة"، ويتم إجراؤه على مستوى الأداة المالية. يتم تصنيف وقياس الموجودات المالية ذات التدفقات النقدية التي لا تعد فقط دفعات من المبلغ الأصلي والعمولة بالقيمة العادلة من خلال الربح أو الخسارة بصرف النظر عن نموذج الأعمال.

يشير نموذج أعمال الشركة الخاص بإدارة الموجودات المالية إلى كيفية إدارة هذه الموجودات المالية بهدف تحقيق التدفقات النقدية. يحدد نموذج الأعمال ما إذا كانت التدفقات النقدية تنتج عن تحصيل التدفقات النقدية التعاقدية أو بيع الموجودات المالية أو كلاهما. يتم الاحتفاظ بالموجودات المالية المصنفة والمقاسة بالتكلفة المطفأة ضمن نموذج أعمال بهدف اقتناء الموجودات المالية لتحصيل التدفقات النقدية التعاقدية، بينما يتم الاحتفاظ بالموجودات المالية المصنفة والمقاسة بالقيمة العادلة من خلال الدخل الشامل الآخر ضمن نموذج أعمال بهدف اقتناؤها لتحصيل التدفقات النقدية التعاقدية والبيع.

يتم إثبات عمليات شراء أو بيع الموجودات المالية – التي تتطلب تسليم الموجودات خلال الفترة الزمنية التي تنص عليها الأنظمة أو تلك المتعارف عليها بالسوق (المعاملات الاعتيادية) – بتاريخ التداول، أي التاريخ الذي تلتزم فيه الشركة بشراء أو بيع الأصل.

القياس اللاحق

لأغراض القياس اللاحق لها، تصنف الموجودات المالية إلى أربع فئات هي:

- الموجودات المالية بالتكلفة المطفأة (أدوات الدين)
- الموجودات المالية بالقيمة العادلة من خلال الدخل الشامل الآخر مع إعادة تدوير الأرباح أو الخسائر المترابطة (أدوات الدين)
- الموجودات المالية بالقيمة العادلة من خلال الدخل الشامل الآخر مع عدم إعادة تدوير الأرباح أو الخسائر المترابطة عند التوقف عن الإثبات (أدوات حقوق الملكية)
- الموجودات المالية بالقيمة العادلة من خلال الربح أو الخسارة

الموجودات المالية بالتكلفة المطفأة (أدوات الدين)

تقاس الموجودات المالية المسجلة بالتكلفة المطفأة لاحقاً باستخدام طريقة العمولة الفعلية، وتخضع لاختبار الانخفاض في القيمة. يتم إثبات الأرباح أو الخسائر ضمن الربح أو الخسارة عند التوقف عن إثبات الأصل أو تعديله أو انخفاض قيمته.

تتمثل طريقة العمولة الفعلية في احتساب التكلفة المطفأة لأصل مالي (أو مجموعة من الموجودات المالية) وتوزيع دخل أو مصروف العمولة على مدى الفترة المعنية.

الأرصدة لدى البنوك والنقد في الصندوق

تتكون النقدية وشبه النقدية من النقد لدى البنوك والنقد في الصندوق والودائع قصيرة الأجل وفترات استحقاقها تتراوح من ٣٠ إلى ٤٥ يوماً أو أقل والقابلة للتحويل إلى مبالغ نقدية معروفة وتخضع لمخاطر غير جوهرية بشأن التغيرات في القيمة.

المدفوعات التجارية والموجودات المالية المتداولة الأخرى

تقاس الذمم المدينة التجارية والموجودات المالية المتداولة الأخرى بالتكلفة المطفأة وتتكون من الذمم المدينة التجارية والدفعات المقدمة للموردين والمقاولين وذمم الموظفين والموجودات المالية المتداولة الأخرى.

المبالغ المستحقة من الجهات ذات العلاقة

تقاس المبالغ المستحقة من الجهات ذات العلاقة بالتكلفة المطفأة ويتم سدادها خلال ٣٠ إلى ٤٥ يوماً.

شركة تلاجت المنجم  
(شركة ذات مسؤولية محدودة)  
إيضاحات حول القوائم المالية (تتمة)  
٣١ ديسمبر ٢٠١٩

٤- ملخص السياسات المحاسبية الهامة (تتمة)

الأدوات المالية (تتمة)

الموجودات المالية بالقيمة العادلة من خلال الدخل الشامل الآخر (أدوات الدين)

بالنسبة لأدوات الدين المدرجة بالقيمة العادلة من خلال الدخل الشامل الآخر، يتم إثبات دخل العمولة وإعادة تقييم تحويل العملات الأجنبية وخسائر الانخفاض في القيمة في قائمة الربح أو الخسارة وتحسب بنفس طريقة الموجودات المالية المقاسة بالتكلفة المغطاة. يتم إثبات تغيرات القيمة العادلة المتبقية في الدخل الشامل الآخر. وعند التوقف عن الإثبات الأولى لها، يتم إعادة تدوير تغير القيمة العادلة المتركم المثبت في الدخل الشامل الآخر إلى الربح أو الخسارة.

لا يوجد لدى الشركة أي أدوات دين مدرجة بالقيمة العادلة من خلال الدخل الشامل الآخر.

الموجودات المالية المدرجة بالقيمة العادلة من خلال الدخل الشامل الآخر (أدوات حقوق الملكية)

عند الإثبات الأولى، يجوز للشركة أن تختار بشكل لا رجعة فيه، تصنيف الاستثمارات في أدوات حقوق الملكية كمتقناة بالقيمة العادلة من خلال الدخل الشامل الآخر وذلك عند الوفاء بضوابط تعريف أدوات حقوق الملكية الواردة في معيار المحاسبة الدولي ٣٢ - الأدوات المالية: العرض، والا تكون مقننة لأغراض المتاجرة. يحدد التصنيف على أساس كل أداة على حدة.

لا يعاد تدوير الأرباح أو الخسائر الناتجة عن هذه الموجودات المالية مطلقاً إلى الربح أو الخسارة. يتم إثبات توزيعات الأرباح كإيرادات أخرى في قائمة الربح أو الخسارة عند الإقرار بأحقية دفعها، إلا إذا كانت الشركة تستفيد من هذه المتحصلات كاسترداد جزء من تكلفة الأصل المالي، وفي هذه الحالة، تقيد هذه الأرباح في الدخل الشامل الآخر. إن الاستثمارات في أدوات حقوق الملكية المدرجة بالقيمة العادلة من خلال الدخل الشامل الآخر لا تخضع لتقويم الانخفاض في القيمة.

لا يوجد لدى الشركة أي أدوات حقوق ملكية مدرجة بالقيمة العادلة من خلال الدخل الشامل الآخر.

الموجودات المالية بالقيمة العادلة من خلال الربح أو الخسارة

تقيد الموجودات المالية المدرجة بالقيمة العادلة من خلال الربح أو الخسارة في قائمة المركز المالي بالقيمة العادلة، ويُدْرَج صافي التغيرات في القيمة العادلة في قائمة الربح أو الخسارة.

تشتمل هذه الفئة على الموجودات المالية التي لم تصنفها الشركة بشكل لا رجعة فيه بالقيمة العادلة من خلال الدخل الشامل الآخر.

التوقف عن الإثبات

يتم التوقف عن إثبات الأصل المالي (أو، إذ ينطبق ذلك، جزء منه أو جزء من مجموعة من موجودات مالية مشابهة) (أي استبعاده من قائمة المركز المالي للشركة) عند:

- انتهاء الحقوق المتعلقة باستلام التدفقات النقدية من الموجودات

أو

- قيام الشركة بتحويل حقوق استلام التدفقات النقدية من الأصل أو التعهد بسداد التدفقات النقدية المستلمة بالكامل إلى طرف آخر دون أي تأخير وفق "ترتيبات فورية" وإذا ما (أ) قامت الشركة بتحويل كافة المخاطر والمنافع المصاحبة للأصل، أو (ب) لم تقم بالتحويل أو الإبقاء على معظم المنافع والمخاطر المصاحبة للأصل، ولكنها قامت بتحويل السيطرة على الأصل.

وفي الحالات التي تقوم فيها الشركة بتحويل حقوق استلام التدفقات النقدية من الأصل أو إبرام اتفاقية ترتيبات فورية، فإنه يجب عليها تقويم فيما إذا ولأي مدى قامت بالاحتفاظ بالمنافع والمخاطر المصاحبة للملكية.

وفي الحالات التي لا يتم فيها تحويل أو الإبقاء على معظم المخاطر والمنافع المصاحبة للأصل أو لم يتم فيها تحويل السيطرة على الأصل، تستمر الشركة في إثبات الأصل بقدر ارتباط الشركة المستمر به. وفي تلك الحالة، تقوم الشركة أيضاً بإثبات المطلوبات المصاحبة لها. يتم قياس الموجودات المحولة والمطلوبات المصاحبة لها وفق نفس الأساس الذي يعكس الحقوق والالتزامات التي أقيمت عليها الشركة.

يتم قياس الارتباط المستمر الذي يكون على شكل ضمان على الموجودات المحولة بالقيمة الدفترية الأصلية للموجودات أو الحد الأقصى للمبلغ الذي يجب على الشركة دفعه، أيهما أقل.

الانخفاض في القيمة

تقوم الشركة بإثبات مخصص خسائر الائتمان المتوقعة بشأن كافة أدوات الدين غير المقننة بالقيمة العادلة من خلال الربح أو الخسارة. تحدد خسائر الائتمان المتوقعة على أساس الفرق بين التدفقات النقدية التعاقدية المستحقة وفقاً للعقد وجميع التدفقات النقدية التعاقدية التي تتوقع الشركة استلامها، مخصومة بما يقارب معدل العمولة الفعلي الأصلي. تشمل التدفقات النقدية المتوقعة على التدفقات النقدية من بيع الضمانات الرهنية المحتفظ بها والتعويضات الائتمانية الأخرى التي تعتبر جزءاً لا يتجزأ من الشروط التعاقدية.

شركة ثلاجات المنجم  
(شركة ذات مسؤولية محدودة)  
إيضاحات حول القوائم المالية (تتمة)  
٣١ ديسمبر ٢٠١٩

٤- ملخص السياسات المحاسبية الهامة (تتمة)

الانخفاض في القيمة (تتمة)

يتم إثبات خسائر الائتمان المتوقعة على مرحلتين. بالنسبة للتعرضات الائتمانية التي لم تزداد مخاطر الائتمان الخاصة بها بشكل جوهري منذ الإثبات الأولى لها، يجنب مخصص خسائر الائتمان المتوقعة لقاء الخسائر الائتمانية التي تنتج عن حالات التعثر المحتملة خلال الـ ١٢ شهراً التالية (خسائر الائتمان المتوقعة على مدى ١٢ شهراً). أما التعرضات الائتمانية التي تزداد مخاطر الائتمان الخاصة بها بشكل جوهري منذ الإثبات الأولى لها، فإنه يجب تجنب مخصص خسارة لخسائر الائتمان المتوقعة على مدى العمر المتبقي للتعرض للمخاطر بصرف النظر عن وقت التعثر (خسائر الائتمان المتوقعة على مدى العمر).

بالنسبة للذمم المدينة التجارية، تقوم الشركة بتطبيق الطريقة المبسطة عند احتساب خسائر الائتمان المتوقعة. عليه، لا تقوم الشركة بتابعة التغيرات في مخاطر الائتمان ولكن تقوم بدلاً من ذلك بإثبات مخصص خسارة بناءً على خسائر الائتمان المتوقعة على مدى العمر بتاريخ إعداد كل قوائم مالية. قامت الشركة بإنشاء مصفوفة مخصصات استناداً إلى الخبرة السابقة في خسائر الائتمان، والتي يتم تعديلها بالعوامل المستقبلية الخاصة بالمدينين والبيئة الاقتصادية.

يتم شطب الأصل المالي عند عدم وجود توقعات معقولة لاسترداد التدفقات النقدية التعاقدية.

٢) المطلوبات المالية

الإثبات الأولى والقياس

تصنف المطلوبات المالية عند الإثبات الأولى لها كمطلوبات مالية بالقيمة العادلة من خلال الربح أو الخسارة أو قروض وتسهيلات أو ذمم دائنة، حسباً هو ملائم.

يتم، في الأصل، إثبات كافة المطلوبات المالية بالقيمة العادلة بعد خصم تكاليف المعاملات المتعلقة بها مباشرة.

تشتمل المطلوبات المالية الخاصة بالشركة على الدائنين التجاريين والأخرين والقروض والتزامات الإيجار والمبلغ المستحق لشريك والمبالغ المستحقة إلى جهة ذات علاقة. في ٣١ سبتمبر ٢٠١٩، تم تصنيف كافة المطلوبات المالية الخاصة بالشركة بالتكلفة المطفأة.

القياس اللاحق

بعد الإثبات الأولى لها، تقاس القروض المرتبطة بعمولة لاحقاً بالتكلفة المطفأة باستخدام طريقة معدل العمولة الفعلي. يتم إثبات الأرباح والخسائر في الربح أو الخسارة عند التوقف عن إثبات المطلوبات وكذلك من خلال عملية إطفاء معدل العمولة الفعلي. تحسب التكلفة المطفأة بعد الأخذ بعين الاعتبار العلاوة أو الخصم عند الشراء وكذلك الأتعاب أو التكاليف التي تعتبر جزءاً لا يتجزأ من معدل العمولة الفعلي. ويدرج إطفاء معدل العمولة الفعلي كتكاليف تمويل في قائمة الربح أو الخسارة والدخل الشامل الأخر.

تتطبق هذه الفئة عموماً على القروض المرتبطة بعمولة.

الدائنون التجاريون والأخرون

يتم إثبات الالتزامات لقاء المبالغ الواجب دفعها في المستقبل عن البضاعة أو الخدمات المستلمة، سواء قدمت أم لم تقدم بها فواتير من قبل الموردين.

المبالغ المستحقة إلى الجهات ذات العلاقة والمبلغ المستحق إلى شريك

تقاس المبالغ المستحقة إلى الجهات ذات العلاقة والمبلغ المستحق إلى أحد الشركاء بالتكلفة المطفأة ويتم سدادها خلال ٣٠ إلى ٤٥ يوماً.

القروض

تقاس القروض بالتكلفة المطفأة وتتكون من القروض قصيرة الأجل.

التوقف عن الإثبات

يتم التوقف عن إثبات المطلوبات المالية عند سداد الالتزام المحدد في العقد أو إغاثة أو انتهاء مدته. وفي حالة تبديل الالتزامات المالية بأخرى من نفس الجهة المقرضة بشروط مختلفة تماماً، أو بتعديل شروط الالتزامات الحالية، عندئذ يتم اعتبار مثل هذا التبديل أو التعديل كتوقف عن إثبات الالتزامات الأصلية وإثبات التزامات جديدة. يتم إثبات الفرق بين القيم الدفترية المعنية في قائمة الربح أو الخسارة والدخل الشامل الأخر ضمن المصاريف العمومية والإدارية.

٣) مقاصة الأدوات المالية

تتم مقاصة الموجودات المالية والمطلوبات المالية وتدرج بالصافي في مستقل قائمة المركز المالي عند وجود حق نظامي ملزم لمقاصة المبالغ المثبتة وعند وجود نية لتسوية الموجودات مع المطلوبات على أساس الصافي، أو تحقيق الموجودات وسداد المطلوبات في أن واحد.

شركة ثلاجات المنجم  
(شركة ذات مسؤولية محدودة)  
إيضاحات حول القوائم المالية (تتمة)  
٣١ ديسمبر ٢٠١٩

٤- ملخص السياسات المحاسبية الهامة (تتمة)

**البضاعة**

يتم قياس البضاعة بالتكلفة أو صافي القيمة البيعية، أيهما أقل. تحدد التكلفة باستخدام طريقة المتوسط المرجح. تشمل التكلفة على المصاريف المتكبدة للحصول على البضاعة، بما في ذلك التكاليف الأخرى المتكبدة لإحضار البضاعة إلى حالتها وموقعها الحالي. يمثل صافي القيمة البيعية سعر البيع التقديري خلال دورة الأعمال العادية ناقصاً تكاليف الإكمال المقدرة والتكاليف المقدرة اللازمة لإتمام عملية البيع.

**البضاعة في الطريق**

تمثل البضاعة في الطريق البضاعة المعدة للبيع أو البضاعة تامة الصنع التي تم شحنها من قبل المورد ولكن لم يستلمها المشتري بعد. تقوم الشركة بإثبات البضاعة في الطريق عند وصول الشحنة إلى الوجهة المقصودة (عادة موانئ المملكة العربية السعودية) وفقاً لشروط الترتيب مع الموردين، ويحمل المورد تكاليف الشحن ذات الصلة (التكلفة والتأمين والشحن). يتم تسجيل البضاعة في الطريق بالتكلفة شاملة التفريغ.

**الانخفاض في قيمة الموجودات غير المالية**

تقوم الشركة، بتاريخ إعداد كل قوائم مالية، بإجراء تقييم للتأكد من وجود أي دليل على وجود انخفاض في قيمة أصل ما. وفي حالة وجود مثل هذا الدليل أو عندما يكون مطلوباً إجراء الاختبار السنوي للتأكد من وجود الانخفاض في القيمة، تقوم الشركة بتقدير القيمة القابلة للاسترداد لذلك الأصل. تمثل القيمة القابلة للاسترداد القيمة الأعلى للقيمة العادلة للأصل أو الوحدة المدرة للنفعية، ناقصاً تكاليف الاستبعاد والقيمة الحالية. يتم تحديد القيمة القابلة للاسترداد للأصل ما لم ينتج عن الأصل تدفقات نقدية تعتبر مستقلة بشكل كبير عن الموجودات الأخرى أو مجموعات الموجودات. وفي حالة زيادة القيمة الدفترية للأصل أو الوحدة المدرة للنفعية عن القيمة القابلة للاسترداد، فإن الأصل يعتبر منخفض القيمة ويخفض إلى القيمة القابلة للاسترداد له. وعند تقدير القيمة الحالية، يتم خصم التدفقات النقدية المستقبلية المقدرة إلى قيمتها الحالية باستخدام معدل الخصم لما قبل الزكاة والذي يعكس تقديرات السوق للقيمة الزمنية للنقود والمخاطر الملازمة للأصل. وعند تحديد القيمة العادلة ناقصاً تكاليف البيع، يؤخذ بالاعتبار آخر معاملات تمت في السوق. وفي حالة عدم إمكانية تحديد مثل هذه المعاملات، يتم استخدام طرق تقييم ملائمة. إن عمليات الاحتساب هذه مدعومة بمضاعفات التقييم، وأسعار الأسهم المتداولة للشركات المدرجة، ومؤشرات الأخرى المتوفرة عن القيمة العادلة.

تقوم الشركة باحتساب الانخفاض في القيمة على أساس آخر نمازانات والتوقعات، والتي يتم إعدادها بصورة مستقلة لكل وحدة مدرة للنفعية في الشركة والتي يخصص إليها الأصل. تغطي هذه الموازانات والتوقعات عادة فترة خمس سنوات.

يتم إثبات خسائر انخفاض قيمة العمليات المستمرة في قائمة الربح أو الخسارة والدخل الشامل الأخر ضمن فئات المصاريف وبما يتماشى مع وظيفة الأصل الذي انخفضت قيمته.

بالنسبة للموجودات فيما عدا الشهرة، يتم إجراء تقييم بتاريخ إعداد كل قوائم مالية للتأكد من وجود دليل على عدم وجود خسائر الانخفاض المثبتة سابقاً أو نقصانها. وفي حالة وجود مثل هذا الدليل، تقوم الشركة بتقدير القيمة القابلة للاسترداد للأصل أو الوحدة المدرة للنفعية. يتم عكس قيد خسائر الانخفاض المثبتة سابقاً فقط في حالة وجود تغيير في الافتراضات المستخدمة لتحديد القيمة القابلة للاسترداد منذ إثبات آخر خسارة انخفاض في القيمة. إن عكس القيد يعتبر محدوداً بحيث لا تزيد القيمة الدفترية للأصل عن القيمة القابلة للاسترداد له ولا عن القيمة الدفترية التي كان من المفترض تحديدها، بعد خصم الاستهلاك، فيما لو لم يتم إثبات خسارة الانخفاض في القيمة في السنوات السابقة. يتم إثبات عكس القيد هذا في قائمة الربح أو الخسارة والدخل الشامل الأخر ما لم يتم قيد الأصل بمبلغ إعادة التقييم، وفي هذه الحالة يتم اعتبار عكس القيد كزيادة إعادة تقييم.

**المخصصات**

يتم إثبات المخصصات عند وجود التزامات (قانونية أو متوقعة) على الشركة ناتجة عن أحداث سابقة، وأنه من المحتمل أن يتطلب الأمر استخدام موارد تنطوي على منافع اقتصادية لسداد الالتزام وأنه يمكن إجراء تقدير لمبلغ الالتزام بشكل موثوق به. وفي الحالات التي تتوقع فيها الشركة تعويض بعض أو كل المخصصات، على سبيل المثال بموجب عقد تأمين، فإنه يتم إثبات التعويض كأصل مستقل وذلك فقط عندما يكون في حكم المؤكد بأن المنشأ ستحصل على التعويض. يتم عرض المصروف المتعلق بالمخصص في قائمة الربح أو الخسارة والدخل الشامل الأخر، بعد خصم أية مبالغ مستردة.

وإذا كان أثر القيمة الزمنية للنقود جوهرياً، فإنه يتم خصم المخصصات باستخدام معدل ما قبل الزكاة الحالي والذي يعكس، عندما يكون ملائماً، المخاطر المتعلقة بالالتزام. وعند استخدام الخصم، يتم إثبات الزيادة في المخصص نتيجة مرور الوقت كتكلفة تمويل. تتم مراجعة المخصصات بتاريخ إعداد كل قوائم مالية، ويتم تعديلها لتعكس أفضل التقديرات الحالية. وإذا لم يعد من المحتمل أن يتطلب الأمر استخدام موارد تنطوي على منافع اقتصادية لسداد الالتزام، فإنه يتم عكس قيد المخصص في قائمة الربح أو الخسارة والدخل الشامل الأخر.

**الالتزامات المحتملة**

لا يتم إثبات الالتزامات المحتملة في القوائم المالية، ويتم الإفصاح عنها ما لم يكن احتمال تدفق موارد تنطوي على منافع اقتصادية احتمال بعيد. تعيد الالتزامات المحتملة في القوائم المالية ضمن الدائنين والمبالغ المستحقة الدفع. لا يتم إثبات الموجودات المحتملة في القوائم المالية لكن يتم الإفصاح عنها عندما يكون من المحتمل تدفق منافع اقتصادية منها.

شركة تلاجت المنجم  
(شركة ذات مسؤولية محدودة)  
إيضاحات حول القوائم المالية (تتمة)  
٢١ ديسمبر ٢٠١٩

٤. ملخص السياسات المحاسبية الهامة (تتمة)

**الزكاة**

يتم احتساب الزكاة ويجنب مخصص لها من قبل شركة أبناء عبدالله المنجم ("الشركة الأم") على أساس مجمع، بما في ذلك الشركات التابعة المملوكة لها بالكامل نظامياً وفعلياً وفقاً للأنظمة المالية في المملكة العربية السعودية. وتحمل حصة الشركة من هذا المخصص على قائمة الربح أو الخسارة والدخل الشامل الآخر على أساس التوزيع الذي يتم من قبل الشركة الأم. تتحمل الشركة الأم أي ريبوط قد تنشأ في المستقبل فيما يتعلق بالسنوات من ٢٠٠٨ حتى ٢٠٢٠.

**ضريبة الاستقطاع**

تقوم الشركة باستقطاع الضرائب على بعض المعاملات مع الجهات غير المقيمة في المملكة العربية السعودية وفقاً لما يتطلبه نظام الضريبة السعودي.

**ضريبة القيمة المضافة**

يتم إثبات المصاريف والموجودات بعد خصم مبلغ ضريبة القيمة المضافة، فيما عدا الحالات التالية:

- عندما تكون ضريبة القيمة المضافة المتكيدة بشأن شراء موجودات أو خدمات غير قابلة للاسترداد من السلطة الضريبية، وفي تلك الحالة، يتم إثبات ضريبة المبيعات كجزء من تكلفة شراء الأصل أو كجزء من البند المتعلق بالمصاريف، حيثما ينطبق ذلك.
- عند إظهار الذمم المدينة والذمم الدائنة شاملة مبلغ ضريبة القيمة المضافة.

يتم إدراج صافي مبلغ ضريبة القيمة المضافة القابل للاسترداد من أو المستحق الدفع إلى السلطات الضريبية كجزء من أرصدة المدينين أو الدائنين في قائمة المركز المالي.

**توزيعات الأرباح**

تقوم الشركة بتحديد الالتزامات المتعلقة بدفع توزيعات الأرباح النقدية إلى الشركاء في الشركة عند اعتماد التوزيع. وفقاً لنظام الشركات السعودي، يتم اعتماد توزيعات الأرباح عند الموافقة عليها من قبل الشركاء. يتم إثبات المبلغ المقابل مباشرة ضمن حقوق الملكية.

**التزامات المنافع المحددة للموظفين**

**الالتزامات قصيرة الأجل**

يتم إثبات الالتزامات المتعلقة بالرواتب والأجور، بما في ذلك المنافع غير النقدية والإجازات المتركمة وتذاكر السفر وبدلات تعليم الأبناء، التي من المتوقع سدادها بالكامل في غضون اثني عشر شهراً بعد نهاية الفترة التي يقدم فيها الموظفون الخدمة ذات الصلة، وذلك فيما يتعلق بخدمات الموظفين حتى نهاية الفترة المالية، ويتم قياسها بالمبالغ المتوقعة دفعها عند تسوية الالتزامات. يتم عرض المطلوبات ضمن الذمم الدائنة والمبالغ مستحقة الدفع والمطلوبات المتداولة الأخرى في قائمة المركز المالي.

**التزامات ما بعد التوظيف**

**برامج المنافع المحددة:**

يوجد لدى الشركة بصورة رئيسية مكافأة نهاية الخدمة المؤهلة للإثبات كبرنامج منافع محددة.

يتم إعادة قياس التزام المنافع المحددة بشكل دوري من قبل خبراء اكتواريين مستقلين باستخدام طريقة وحدة الائتمان المتوقعة. يتم تحديد القيمة الحالية لالتزام المنافع المحددة بخصم التدفقات النقدية الصادرة المستقبلية المقدرة باستخدام أسعار العمولة لسندات الشركات عالية الجودة المسجلة بالعملة التي سيتم دفع المنافع بها، ولها شروط تقارب شروط الالتزامات ذات العلاقة. وفي البلدان التي لا يوجد فيها أسواق صديقة لهذه السندات، تستخدم أسعار السوق على السندات الحكومية. يتم احتساب صافي تكلفة العمولة بتطبيق معدل الخصم على صافي رصيد التزامات المنافع المحددة والقيمة العادلة لموجودات البرنامج. يتم إدراج هذه التكلفة في مصروف منافع الموظفين في قائمة الربح أو الخسارة والدخل الشامل الآخر.

يتم احتساب تكاليف التزام المنافع المحددة للفترة على أساس سنوي باستخدام معدل تكلفة البرنامج المحدد اكتواريًا في نهاية السنة السابقة، والمعدل بالتقلبات الهامة التي تطرأ على السوق وبأي أحداث هامة تقع لمرة واحدة، مثل تعديلات أو تقليص البرنامج والتسويات. وفي حالة عدم وجود تلك التقلبات الهامة في السوق والأحداث التي تقع لمرة واحدة، فإنه يتم ترحيل الالتزامات الإكتوارية استناداً إلى الافتراضات في بداية السنة. وفي حالة وجود تغيرات هامة في الافتراضات أو الترتيبات خلال الفترة، فإنه يؤخذ بعين الاعتبار إعادة قياس تلك المطلوبات.

يتم إثبات تكاليف الخدمات الحالية والسابقة المتعلقة بمنافع ما بعد التوظيف فوراً في قائمة الربح أو الخسارة والشامل الآخر، بينما يتم تسجيل الزيادة في الالتزام بمعدلات الخصم المستخدمة كتكلفة تمويل. إن أي تغيرات في صافي المطلوبات نتيجة لعمليات التقويم اكتواري والتغيرات في الافتراضات يتم إدراجها كأعادة قياس في الدخل الشامل الآخر.

وفيما يتعلق بالتزام منافع نهاية الخدمة للموظفين في المملكة العربية السعودية، تأخذ عملية التقويم اكتواري بعين الاعتبار أحكام نظام العمل والعمال السعودي وكذلك سياسة الشركة.

شركة تلاجات المنجم  
(شركة ذات مسؤولية محدودة)  
إيضاحات حول القوائم المالية (تتمة)  
٣١ ديسمبر ٢٠١٩

٤- ملخص السياسات المحاسبية الهامة (تتمة)

**الاحتياطي النظامي**

طبقاً لنظام الشركات السعودي، يجب على الشركة تحويل ١٠٪ من صافي ربح السنة حتى يبلغ مجموع هذا الاحتياطي ٣٠٪ من رأس المال. وحيث أنه قد تم تحقيق ذلك، فقد قررت الشركة التوقف عن إجراء هذا التحويل. إن هذا الاحتياطي غير قابل للتوزيع.

**المعاملات بالعملة الأجنبية**

تحويل المعاملات التي تتم بالعملة الأجنبية لريالات سعودية وفقاً لأسعار الصرف السائدة بتاريخ المعاملات. ويعاد تحويل أرصدة الموجودات والمطلوبات النقدية المسجلة بعملة أجنبية وفقاً لأسعار الصرف السائدة بتاريخ قائمة المركز المالي.

٥- التقديرات والافتراضات والأحكام المحاسبية الهامة

يتطلب إعداد القوائم المالية للشركة من الإدارة إجراء الأحكام والتقديرات والافتراضات التي قد تؤثر على مبالغ الإيرادات والمصاريف والموجودات والمطلوبات المسجلة والإفصاح عن الالتزامات المحتملة بتاريخ إعداد القوائم المالية. وقد يترتب عن عدم التأكد من هذه الافتراضات والتقديرات إجراء تعديل جوهري على القيم الدفترية للموجودات أو المطلوبات التي ستأثر بذلك في الفترات المستقبلية.

**التقديرات والافتراضات**

تم أداء عرض الافتراضات الأساسية المتعلقة بالمستقبل والمصادر الرئيسية الأخرى لعدم التأكد من التقديرات بتاريخ إعداد القوائم المالية، والتي قد ينتج عنها فروقات جوهرية في القيمة الدفترية للموجودات والمطلوبات خلال السنة المالية التالية. استخدمت الشركة هذه الافتراضات والتقديرات المتاحة عند إعداد القوائم المالية. ومع ذلك، قد تتغير الظروف والافتراضات القائمة والمتعلقة بالتطورات المستقبلية نتيجة لتغيرات السوق أو الظروف التي تنشأ خارجة عن سيطرة الشركة. يتم إظهار هذه التغيرات في الافتراضات عند حدوثها.

**الأحكام**

عند تطبيق السياسات المحاسبية للشركة، لم يتم الإدارة بإجراء أي أحكام بمعزل عن تلك المتضمنة في التقديرات، والتي لها أثر جوهري على المبالغ المثبتة في القوائم المالية.

**مخصص خسائر الائتمان المتوقعة بشأن الذمم المدينة التجارية والموجودات المالية المتداولة الأخرى**

تستخدم الشركة مصفوفة مخصص لاحتمال خسائر الائتمان المتوقعة بشأن الذمم المدينة التجارية والموجودات المالية المتداولة الأخرى. يتم تحديد نسب المخصص بناءً على أيام التأخر في السداد لمجموعات مختلفة من قطاعات العملاء لها أنماط خسائر مماثلة.

يتم في الأصل تحديد مصفوفة المخصص على أساس معدلات التعثر السابقة التي تمت ملاحظتها. وستقوم الشركة بمعايرة المصفوفة لتعديل خسائر الائتمان السابقة بالمعلومات المستقبلية. على سبيل المثال، إذا كان من المتوقع تدهور الأوضاع الاقتصادية على مدى السنة القادمة، مما قد يؤدي إلى زيادة عدد حالات التعثر في السداد، فإنه يتم تعديل معدلات التعثر السابقة. وبتاريخ إعداد كل قوائم مالية، يتم تحديث معدلات التعثر السابقة التي تم ملاحظتها وإجراء تحليل للتغيرات في التقديرات المستقبلية.

إن عملية تقييم العلاقة المتداخلة بين معدلات التعثر السابقة التي تم ملاحظتها والظروف الاقتصادية المتوقعة وخسائر الائتمان المتوقعة تمثل تقديراً هاماً. إن مبلغ خسائر الائتمان المتوقعة يتأثر بالتغيرات في الظروف والأوضاع الاقتصادية المتوقعة. كما أن خسائر الائتمان السابقة الخاصة بالشركة والظروف الاقتصادية المتوقعة قد لا تكون مؤشراً على التعثر الفعلي للعميل في المستقبل.

**الانخفاض في قيمة الموجودات غير المالية**

يحدث الانخفاض في القيمة عند زيادة القيمة الدفترية للأصل أو الوحدة المدرة للندبة عن القيمة القابلة للاسترداد، والتي تمثل القيمة العادلة ناقصة تكاليف الاستبعاد أو القيمة الحالية، أيهما أعلى. يتم احتساب القيمة العادلة ناقصة تكاليف الاستبعاد على أساس البيانات المتاحة لمعاملات البيع الملزمة، التي تمت بشروط تعامل عادل، لموجودات مماثلة أو أسعار السوق القابلة للملاحظة ناقصة التكاليف الإضافية لاستبعاد الأصل. يتم احتساب القيمة الحالية على أساس طريقة التدفقات النقدية المخصومة. يتم تحديد التدفقات النقدية من الموازنة التقديرية للسنوات الخمس القادمة ولا تشمل أنشطة إعادة الهيكلة التي لم تلتزم بها الشركة بعد أو الاستثمارات المستقبلية الهامة التي من شأنها تعزيز أداء الوحدة المدرة للندبة الخاضعة لاختبار الانخفاض في القيمة. تتأثر القيمة القابلة للاسترداد بمعدل الخصم المستخدم في طريقة التدفقات النقدية المخصومة وكذلك التدفقات النقدية الواردة المستقبلية المتوقعة ومعدل النمو المستخدم لأغراض الاستقراء.

**المخصصات**

تعتمد المخصصات، بحسب طبيعتها، على تقديرات وعمليات تقييم لتأكد فيما إذا تم استيفاء ضوابط الإثبات، بما في ذلك تقدير المبالغ المحتمل سدادها. تستند مخصصات الدعاوى القضائية إلى تقدير التكاليف، بعد الأخذ بعين الاعتبار، المشورة القانونية وغيرها من المعلومات المتاحة حالياً. كما تتضمن مخصصات مكافأة نهاية الخدمة وتكاليف المغادرة، إن وجدت، حكم الإدارة في تقدير التدفقات النقدية الصادرة المتوقعة لدفع مكافأة نهاية الخدمة وإغلاق المواقع أو تكاليف المغادرة الأخرى. تتضمن المخصصات المتعلقة بالمطلوبات غير المؤكدة، أفضل تقديرات الإدارة فيما إذا كان من المحتمل وقوع التدفقات النقدية الصادرة.



شركة تلاجت المنجم  
(شركة ذات مسؤولية محدودة)  
إيضاحات حول القوائم المالية (تتممة)  
٣١ ديسمبر ٢٠١٩

٥- التقديرات والافتراضات والأحكام المحاسبية الهامة (تتممة)

الأعمار الإنتاجية للممتلكات والمعدات والموجودات غير الملموسة

يتم تقدير الأعمار الإنتاجية للممتلكات والألات والمعدات والموجودات غير الملموسة بناءً على الأعمار الاقتصادية للممتلكات والألات والمعدات والموجودات غير الملموسة، وبناءً أيضاً على التقويم الجماعي لممارسات القطاع، والخبرة بالموجودات المماثلة. يتم بتاريخ إعداد القوائم المالية، مراجعة الأعمار الإنتاجية المقدرة للممتلكات والألات والمعدات والموجودات غير الملموسة وتحديثها في حالة اختلاف التوقعات عن التقديرات السابقة نتيجة الاستهلاك العادي أو التقدم الفني والتجاري للممتلكات والمعدات. وعلى الرغم من ذلك، فإنه من المحتمل أن يتأثر الأداء المالي المستقبلي بصورة جوهرية بالتغيرات في التقديرات الناتجة عن التغيرات في أي من العوامل المذكورة أعلاه. وسوف تتأثر المبالغ وتوقيت المصاريف المسجلة لأي فترة بالتغيرات في هذه العوامل والظروف.

تحديد مدة عقود الإيجار التي تتضمن خيارات التجديد والإنهاء - المجموعة كمستأجر

تقوم الشركة بتحديد مدة عقد الإيجار على أنها مدة عقد الإيجار غير القابلة للإلغاء، بالإضافة إلى أي فترات مشمولة بخيار تمديد عقد الإيجار إذا كان من المؤكد بصورة معقولة ممارسة هذا الخيار، أو أي فترات مشمولة بخيار إنهاء عقد الإيجار إذا كان من المؤكد بصورة معقولة عدم ممارسته.

يوجد لدى الشركة عقود إيجار تتضمن خيارات التجديد والإنهاء. تطبق الشركة الأحكام عند تقويم ما إذا كان من المؤكد بصورة معقولة ممارسة خيار التجديد أو الإنهاء من عدمه، أي أنها تأخذ بعين الاعتبار كافة العوامل ذات الصلة التي من شأنها إيجاد حافز اقتصادي لممارسة خيار التجديد أو الإنهاء. وبعد تاريخ بدء الإيجار، تقوم الشركة بإعادة تقويم مدة عقد الإيجار في حالة وقوع حدث هام أو تغير في الظروف التي تقع تحت سيطرتها وتؤثر على قدرتها على ممارسة أو عدم ممارسة خيار التجديد أو الإنهاء (على سبيل المثال، إنشاء التحسينات المهمة على المباني المستأجرة أو التخصيص المهم حسب الطلب للأصل المستأجر).

قامت الشركة بإدراج فترة التجديد كجزء من مدة عقود إيجار الأراضي التي تتضمن فترة أقصر غير قابلة للإلغاء (أي عشرين سنة). عادة ما تمارس الشركة خيار التجديد لعقود الإيجار هذه لأنه سيكون هناك تأثير سلبي كبير على الإنتاج إذا لم يكن الأصل البديل متاحاً بسهولة. لا يتم إدراج فترات التجديد لعقود إيجار الأراضي ذات الفترات الأطول غير القابلة للإلغاء (أي ٢٠ سنة) كجزء من مدة الإيجار حيث أنه من غير المؤكد بشكل معقول ممارسته. إضافة إلى ذلك، لم يتم إدراج خيارات التجديد لعقود إيجار السيارات كجزء من مدة عقد الإيجار لأن الشركة عادة ما تقوم باستئجار السيارات لمدة لا تزيد عن خمس سنوات، وبالتالي، لا تمارس خيارات التجديد. إضافة إلى ذلك، يتم إدراج الفترات المشمولة بخيارات الإنهاء كجزء من مدة عقد الإيجار إذا كان من المؤكد بصورة معقولة عدم ممارسة تلك الخيارات.

عقود الإيجار - تقدير معدل الاقتراض الإضافي

لا يمكن للشركة تحديد معدل العمولة الضمني في عقود الإيجار بسهولة، وعليه تستخدم معدل الاقتراض الإضافي لقياس التزامات الإيجار. يمثل معدل الاقتراض الإضافي معدل العمولة الذي يتعين على الشركة دفعه لاقتراض الأموال اللازمة للحصول على أصل ذو قيمة مماثلة لأصل حق الاستخدام في بيئة اقتصادية مماثلة، وذلك على مدى فترة مماثلة وبضمان مماثل.

وبالتالي، فإن معدل الاقتراض الإضافي يعكس ما يتعين على الشركة دفعه، وهو ما يتطلب التقدير عند عدم توفر معدلات قابلة للملاحظة أو عندما يتعين تعديلها لتعكس شروط وأحكام عقد الإيجار. تقوم الشركة بتقدير معدل الاقتراض الإضافي باستخدام المدخلات القابلة للملاحظة (مثل معدلات العمولات السائدة في السوق) عند توفرها، ويتعين عليها إجراء بعض التقديرات الخاصة بالمنشأة.

إثبات الإيرادات - تقدير العوض المتغير لقاء المرتجعات والخصومات المتعلقة بحجم المبيعات

تقوم الشركة بتقدير العوض المحتمل الذي سيتم إدراجه ضمن سعر معاملة بيع المنتجات مع حقوق الإرجاع والخصومات المتعلقة بحجم المبيعات.

قامت الشركة بإعداد نموذج إحصائي لتوقع مرتجعات المبيعات. يستخدم النموذج الإحصائي بيانات الإرجاع السابقة لكل منتج للوصول إلى النسب المنوية المتوقعة للإرجاع. يتم تطبيق هذه النسب المنوية لتحديد القيمة المتوقعة للعوض المتغير. إن أي تغيرات جوهرية فعلية مقارنة بنمط الإرجاع السابق سوف تؤثر على النسب المنوية المتوقعة للإرجاع المقدرة من قبل الشركة.

يتم تحليل الخصومات المتعلقة بحجم المبيعات المتوقعة للشركة لكل عميل على حدة بالنسبة للعقود التي تتضمن حد واحد لحجم المبيعات. إن تحديد ما إذا كان من المرجح أن يستحق العميل الخصم سيعتمد على استحقاقات الخصومات السابقة للعميل والمشتريات المترابطة حتى تاريخه.

قامت الشركة بتطبيق نموذج إحصائي لتقدير الخصومات المتعلقة بحجم المبيعات المتوقعة بالنسبة للعقود التي تتضمن أكثر من حد واحد لحجم المبيعات. يستخدم النموذج أنماط الشراء وخصومات العملاء السابقة لتحديد النسب المنوية للخصومات المتوقعة والقيمة المتوقعة للعوض المتغير. إن أي تغيرات فعلية جوهرية مقارنة بأنماط الشراء وخصومات العملاء السابقة سوف تؤثر على النسب المنوية المتوقعة للخصومات المقدرة من قبل الشركة.

شركة ثلاث المنجم  
(شركة ذات مسؤولية محدودة)  
إيضاحات حول القوائم المالية (تتمة)  
٢٠١٩ ديسمبر

٥- التقديرات والافتراضات والأحكام المحاسبية الهامة (تتمة)

**إثبات الإيرادات - تقدير العوض المتغير لقاء المرتجعات والخصومات المتعلقة بحجم المبيعات (تتمة)**  
تقوم الشركة بتحديث تقييمها للمرتجعات المتوقعة والتخفيضات المتعلقة بحجم المبيعات كل ثلاثة أشهر ويتم تعديل الالتزامات برد مبلغ وفقاً لذلك. تتأثر تقديرات المرتجعات المتوقعة وتخفيضات حجم المبيعات بالتغيرات وفقاً للظروف، وأن التجارب السابقة للشركة فيما يتعلق بالمرتجعات قد لا تكون مؤشراً على المرتجعات الفعلية للعملاء في المستقبل.

**برامج المنافع المحددة**

يتم تحديد تكلفة برنامج المنافع المحددة والقيمة الحالية للالتزام باستخدام عمليات التقويم الاكتواري. يتضمن التقويم الاكتواري إجراء العديد من الافتراضات التي قد تختلف عن التطورات الفعلية في المستقبل. والتي تشمل على تحديد معدل الخصم، والزيادات المستقبلية في الرواتب، ومعدلات الوفيات. ونظراً للطبيعة المعقدة للتقويم وطبيعته طويلة الأجل، فإن التزام المنافع المحددة يتأثر بصورة كبيرة بالتغيرات في هذه الافتراضات. يتم مراجعة كافة الافتراضات بتاريخ اعداد كل قوائم مالية.

يعتبر معدل الخصم أكثر العوامل التي تخضع للتغيير. وعند تحديد معدل الخصم الملائم، تأخذ الإدارة بعين الاعتبار أسعار العملات على سندات الشركات المسجلة بعملة تتوافق مع العملات المسجل بها التزام منافع ما بعد التوظيف وذلك على الأقل بدرجة تصنيف (AAA) أو فما فوق طبقاً لما هو محدد من قبل وكالة تصنيف دولية معترف بها، ويتم استقرارها عند الحاجة مع معدل العائد لتمامشي مع المدة المتوقعة لالتزام المنافع المحددة. كما يتم أيضاً مراجعة جودة السندات المعنية. يتم استبعاد تلك السندات التي لها هوامش التمان عالية من تحليل السندات الذي تم على أساسه تحديد معدل الخصم، وذلك على اعتبار أنها لا تمثل سندات ذات جودة عالية.

يتم تحديد معدل الوفيات بناء على جداول الوفيات المتاحة للجمهور في المملكة العربية السعودية. تخضع جداول الوفيات هذه إلى التغيير فقط من وقت لآخر وفقاً للتغيرات الديموغرافية. تحدد زيادات الرواتب المستقبلية بناءً على معدلات التضخم المستقبلية المتوقعة للمملكة العربية السعودية.

**قياس القيمة العادلة للأدوات المالية**

في حالة عدم إمكانية قياس القيمة العادلة للموجودات المالية والمطلوبات المالية المسجلة في قائمة المركز المالي على أساس الأسعار المتداولة في أسواق نشطة، تحدد قيمتها العادلة باستخدام طرق تقويم تشمل على نموذج التدفقات النقدية المخصومة. إن المدخل إلى هذه النماذج يتم من خلال الأسواق القابلة بالملاحظة، إذا كان ذلك ممكناً، وإذا لم يكن ذلك مجدياً فإنه يجب استخدام درجة من الأحكام لتحديد القيمة العادلة. تشمل الأحكام على اعتبارات تتعلق بالمدخلات مثل مخاطر السيولة، ومخاطر الائتمان، والتقلبات. إن تغير الافتراضات المتعلقة بهذه العوامل قد يؤثر على القيمة العادلة المسجلة للأدوات المالية.

**المعيار الدولي للتقرير المالي (١٧) - "عقود التأمين"**

في مايو ٢٠١٧، أصدر مجلس معايير المحاسبة الدولية المعيار الدولي للتقرير المالي (١٧) عقود التأمين، معيار محاسبة جديد شامل لعقود التأمين يعطي الإثبات والقياس والعرض والإفصاح. يحل هذا المعيار عند سوابه محل المعيار الدولي للتقرير المالي (٤) عقود التأمين، الذي صدر في عام ٢٠٠٥. يسري المعيار الدولي للتقرير المالي (١٧) على كافة أنواع عقود التأمين (أي التأمين على الحياة وغير الحياة والتأمين المباشر وإعادة التأمين) بصرف النظر عن نوع المنشآت التي تقوم بإصداره، وبعض الضمانات والأدوات المالية التي يتم فيها الاشتراك بصورة اختيارية. سوف تطبق استثناءات قليلة على نطاق ضيق. يتمثل الهدف العام من المعيار الدولي للتقرير المالي (١٧) في تقديم نموذج محاسبي لعقود التأمين على نحو أكثر نفعاً وتوافقاً لشركات التأمين. وعلى عكس المتطلبات المنصوص عليها في المعيار الدولي للتقرير المالي (٤)، التي تستند إلى حد كبير إلى أقدمية السياسات المحاسبية المحلية السابقة، يوفر المعيار الدولي للتقرير المالي (١٧) نموذجاً شاملاً لعقود التأمين، يغطي كافة الجوانب المحاسبية ذات العلاقة. يتمثل جوهر المعيار الدولي للتقرير المالي (١٧) في النموذج العام، الذي يتم استكماله عن طريق:

- التكيف المحدد للعقود ذات خصائص الاشتراك المباشر (طريقة الأقساط المتغيرة).
- تسري الطريقة المبسطة (طريقة توزيع الأقساط) بشكل رئيسي للعقود قصيرة الأجل وفقاً للمعيار الدولي للتقرير المالي (١٧) على القترات المالية التي تبدأ في أو بعد ١ يناير ٢٠٢٣، مع أرقام المقارنة المطلوبة. ويسمح بالتطبيق المبكر له إذا ما تم أيضاً تطبيق المعيار الدولي للتقرير المالي (٩) والمعيار الدولي للتقرير المالي (١٥) في أو قبل تاريخ تطبيق المنشأة أولاً للمعيار الدولي للتقرير المالي (١٧). لا ينطبق هذا المعيار على الشركة.

**التعديلات على المعيار الدولي للتقرير المالي ٣: تعريف الأعمال**

في أكتوبر ٢٠١٨، أصدر مجلس معايير المحاسبة الدولية تعديلات على تعريف الأعمال الوارد في المعيار الدولي للتقرير المالي (٣) عميات تجميع الأعمال، وذلك بهدف مساعدة المنشآت في تحديد ما إذا كانت مجموعة من الأنشطة والموجودات المستحوذ عليها تعتبر أصلاً أم لا. وتوضح تلك التعديلات الحد الأدنى من المتطلبات الخاصة بالأعمال، وتلغي تقييم ما إذا كان المتعاملون في السوق قديرين على استبدال أي عناصر غير موجودة، وتضيف إرشادات لمساعدة المنشآت في تقييم ما إذا كانت العملية المستحوذ عليها جوهرية، وتضع قيوداً على تعريفات الأعمال والمخرجات، كما تستحدث اختباراً اختيارياً لتركز القيمة العادلة. وقد تم تقديم أمثلة توضيحية جديدة إلى جانب تلك التعديلات. وحيث أن التعديلات تنطبق مستقبلاً على المعاملات أو الأحداث الأخرى التي تقع في أو بعد تاريخ التطبيق لأول مرة، فإن الشركة لن تتأثر بتلك التعديلات في تاريخ التحول.

شركة ثلاثيات المنجم  
(شركة ذات مسؤولية محدودة)  
إيضاحات حول القوائم المالية (تتمة)  
٣١ ديسمبر ٢٠١٩

٦- المعايير الصادرة وغير سارية المفعول بعد والتعديلات الأخرى

التعديلات على معيار المحاسبة الدولي (١) ومعيار المحاسبة الدولي (٨): تعريف الأهمية النسبية  
في أكتوبر ٢٠١٨، أصدر مجلس معايير المحاسبة الدولية التعديلات على معيار المحاسبة الدولي (١) - عرض القوائم المالية، ومعيار المحاسبة الدولي (٨) - السياسات المحاسبية، والتغيرات في التقديرات المحاسبية والأخطاء، وذلك لتوحيد تعريف "الأهمية النسبية" في كافة المعايير وتوضيح جوانب معينة في التعريف. يوضح التعريف الجديد أن المعلومات تكون ذات أهمية نسبية إذا كان من المتوقع بشكل معقول أن يؤثر إغفالها أو تحريفها أو حجبيها على القرارات التي يتخذها المستخدمون الرئيسيون للقوائم المالية المعدة لغرض عام وذلك على أساس تلك القوائم المالية، والتي توفر معلومات مالية عن المنشأة المتعدة للقوائم المالية.

ليس من المتوقع أن يكون للتعديلات على تعريف الأهمية النسبية أثر جوهري على القوائم المالية للشركة.

التعديلات والتفسيرات الأخرى التي ليس لها أي أثر على القوائم المالية:

التعديلات على المعيار الدولي للتقرير المالي (٩): الدفع مقدماً بميزة التعويض العكسي  
طبقاً للمعيار الدولي للتقرير المالي (٩)، يمكن قياس أداة الدين بالتكلفة المطفأة أو القيمة العادلة من خلال الدخل الشامل الآخر على أن تمثل التدفقات النقدية التعاقدية دفعات فقط من المبلغ الأصلي والعمولة على المبلغ الأصلي القائم (اختبار الدفعات فقط من المبلغ الأصلي والعمولة على المبلغ الأصلي القائم) وأن يتم الاحتفاظ بالأداة المالية ضمن نموذج الأعمال الملائم لذلك التصنيف. توضح التعديلات على المعيار الدولي للتقرير المالي (٩) أن الأصل المالي يجتاز اختبار "الدفعات فقط من المبلغ الأصلي والعمولة على المبلغ القائم" بصرف النظر عن الأحداث أو الظروف التي تؤدي إلى الإنهاء المبكر للعقد وبغض النظر عن أي طرف سيقوم بدفع أو استلام التعويض المعقول لقاء الإنهاء المبكر للعقد. لم يكن لهذه التعديلات أي أثر على القوائم المالية للشركة.

التفسير (٢٣) الصادر عن لجنة تفسير المعايير الدولية للتقرير المالي - عدم التأكد من المعالجات الضريبية  
يتناول التفسير المحاسبة عن ضريبة الدخل عندما يصاحب المعالجات الضريبية شكوكاً تؤثر على تطبيق معيار المحاسبة الدولي (١٢) ضريبة الدخل. ولا يطبق هذا التفسير على الضرائب أو الرسوم التي تقع خارج نطاق معيار المحاسبة الدولي (١٢). كما أنه لا يشتمل بشكل محدد على المتطلبات المتعلقة بالفاصلة والغرامات المتعلقة بالمعالجات الضريبية غير المؤكدة. يتناول التفسير تحديداً ما يلي:

- فيما إذا كانت المنشأة تنظر في المعالجات الضريبية غير المؤكدة بشكل مستقل.
- الافتراضات التي تجريها منشأة ما بشأن فحص المعالجات الضريبية من قبل السلطات الضريبية.
- كيفية قيام المنشأة بتحديد الأرباح الخاضعة للضريبة (الخسائر الضريبية) والأسس الضريبية والخسائر الضريبية غير المستخدمة، والإعفاءات الضريبية غير المستخدمة، والشرائح الضريبية.
- الكيفية التي تأخذ فيها المنشأة بعين الاعتبار التغيرات في الوقائع والظروف.

لن يكون للتفسير أي أثر على القوائم المالية للشركة.

التعديلات على معيار المحاسبة الدولي (١٩): تعديل البرنامج أو تقليصه أو تسويته  
تتناول التعديلات على معيار المحاسبة الدولي (١٩) المحاسبة عند حدوث تعديل على البرنامج أو تقليصه أو تسويته خلال الفترة المالية. تنص التعديلات على أنه عند حدوث تعديل على البرنامج أو تسويته أو تقليصه خلال الفترة المالية السنوية، فإنه يتعين على المنشأة تحديد تكلفة الخدمة الحالية للفترة المتبقية بعد تعديل البرنامج أو تقليصه أو تسويته، باستخدام الافتراضات الاكتوارية المستخدمة لإعادة قياس صافي مطلوبات (موجودات) المنافع المحددة الذي يعكس المنافع المقدمة بموجب البرنامج وموجودات البرنامج بعد ذلك الحدث. كما يتعين على المنشأة تحديد صافي العمولة للفترة المتبقية بعد تعديل البرنامج أو تقليصه أو تسويته، باستخدام صافي التزام (أصل) المنافع المحددة الذي يعكس المنافع المقدمة بموجب البرنامج وموجودات البرنامج بعد ذلك الحدث، ومعدل الخصم المستخدم لإعادة قياس صافي مطلوبات (موجودات) المنافع المحددة. لم يكن لهذه التعديلات أي أثر على القوائم المالية للشركة وذلك لأنها لم تقم بأي عمليات تعديل أو تقليص أو تسوية للبرنامج خلال الفترة.

التعديلات على معيار المحاسبة الدولي (٢٨): الحصص طويلة الأجل في الشركات الزميلة والمشاريع المشتركة  
توضح التعديلات بأنه يجب على المنشآت أن تطبق المعيار الدولي للتقرير المالي (٩) على الحصص طويلة الأجل في الشركات الزميلة أو المشاريع المشتركة التي لا تنطبق عليها طريقة حقوق الملكية ولكنها، من حيث الجوهر، تشكل جزءاً من صافي الاستثمار في شركة الزميلة أو المشروع المشترك (الحصص طويلة الأجل). يعتبر هذا التوضيح ملائماً لأنه يشير ضمناً إلى أن طريقة خسائر الألتزام المتوقعة الواردة في المعيار الدولي للتقرير المالي (٩) تنطبق على هذه الحصص طويلة الأجل.

توضح التعديلات أيضاً أنه عند تطبيق المعيار الدولي للتقرير المالي (٩)، لا تأخذ المنشأة في الاعتبار أية خسائر متعلقة بالشركة زميلة أو المشروع المشترك أو أية خسائر انخفاض في القيمة ناتجة عن صافي الاستثمار تم إثباتها كتعديلات على صافي الاستثمار في شركة الزميلة أو المشروع المشترك نتيجة تطبيق معيار المحاسبة الدولي (٢٨) - الاستثمارات في الشركات الزميلة والمشاريع المشتركة.

لم يكن لهذه التعديلات أي أثر على القوائم المالية للشركة نظراً لأن الشركة ليس لديها حصص طويلة الأجل في شركاتها الزميلة ومشاريعها المشتركة.

شركة نلاجت المنجم  
(شركة ذات مسؤولية محدودة)  
إيضاحات حول القوائم المالية (تتمة)  
٣١ ديسمبر ٢٠١٩

٦- المعايير الصادرة وغير سارية المفعول بعد والتعديلات الأخرى (تتمة)

التعديلات والتفسيرات الأخرى التي ليس لها أي أثر على القوائم المالية: (تتمة)

دورة التحسينات السنوية للأعوام من ٢٠١٥-٢٠١٧

• المعيار الدولي للتقرير المالي ٣: عمليات تجميع الأعمال  
توضح التعديلات بأنه عند حصول المنشأة على السيطرة على عمل تجاري يعتبر بمثابة عملية مشتركة، فإنها تطبق المتطلبات الخاصة بعملية تجميع الأعمال التي تمت على مراحل، بما في ذلك إعادة قياس الحصص المكتسبة سابقاً في موجودات ومطلوبات العملية المشتركة بالقيمة العادلة. وللتقيام بذلك، تقوم الشركة المستحوذة بإعادة قياس كامل حصتها المكتسبة سابقاً في العملية المشتركة. تطبق المنشأة هذه التعديلات على عمليات تجميع الأعمال التي يكون تاريخ الاستحواذ لها في أو بعد بداية أول فترة مالية سنوية تبدأ في أو بعد ١ يناير ٢٠١٩، مع السماح بالتطبيق المبكر لها.

لم يكن لهذه التعديلات أي أثر على القوائم المالية للشركة، حيث لا توجد معاملات تم الحصول فيها على سيطرة مشتركة.

• المعيار الدولي للتقرير المالي ١١: الترتيبات المشتركة  
قد تحصل المنشأة التي تشارك في عملية مشتركة، وليس لديها سيطرة مشتركة عليها، على السيطرة المشتركة على العملية المشتركة التي يشكل فيها نشاط العملية المشتركة عمل تجاري وفقاً لما هو محدد في المعيار الدولي للتقرير المالي (٣).

توضح التعديلات أنه لا يتم إعادة قياس الحصص المكتسبة سابقاً في تلك العملية المشتركة.

تقوم المنشأة بتطبيق هذه التعديلات على المعاملات التي تحصل فيها على السيطرة المشتركة في أو بعد بداية أول فترة مالية سنوية تبدأ في أو بعد ١ يناير ٢٠١٩، مع السماح بالتطبيق المبكر لها.

لم يكن لهذه التعديلات أي أثر على القوائم المالية للشركة، حيث لا توجد معاملات تم الحصول فيها على سيطرة مشتركة.

• معيار المحاسبة الدولي ١٢: ضريبة الدخل  
توضح التعديلات أن آثار ضريبة الدخل المتعلقة بتوزيعات الأرباح ترتبط ارتباطاً مباشراً بالمعاملات أو الأحداث السابقة التي حققت أرباح قابلة للتوزيع أكثر من التوزيعات إلى المالك. عليه، تقوم المنشأة بإثبات آثار ضريبة الدخل المتعلقة بتوزيعات الأرباح ضمن الربح أو الخسارة أو الدخل الشامل الأخر أو حقوق الملكية وفقاً لمكان إثبات المنشأة في الأصل لهذه المعاملات أو الأحداث السابقة.

تطبق المنشأة هذه التعديلات على الفترات المالية السنوية التي تبدأ في أو بعد ١ يناير ٢٠١٩، مع السماح بالتطبيق المبكر لها. عندما تطبق المنشأة هذه التعديلات لأول مرة، فإنها تطبقها على آثار ضريبة الدخل المتعلقة بتوزيعات الأرباح المثبتة في أو بعد بداية أول فترة مقارنة.

من غير المتوقع أن يكون لهذه التعديلات أي أثر على القوائم المالية للشركة.

• معيار المحاسبة الدولي ٢٣: تكاليف الاقتراض  
توضح التعديلات أن المنشأة تعتبر أية قروض تمت كجزء من القروض العامة وذلك لتطوير أصل مؤهل عند إتمام كافة الأنشطة الضرورية لكي يكون الأصل المؤهل جاهزاً للغرض الذي أنشئ من أجله أو للبيع. تطبق المنشأة هذه التعديلات على تكاليف الاقتراض المتكبدة في أو بعد بداية الفترة المالية السنوية التي تطبق فيها المنشأة أولاً هذه التعديلات. تطبق المنشأة هذه التعديلات على الفترات المالية السنوية التي تبدأ في أو بعد ١ يناير ٢٠١٩، مع السماح بالتطبيق المبكر لها. ونظراً لأن الممارسة الحالية الخاصة بالشركة تتفق مع هذه التعديلات، فلم يكن لها أي أثر على القوائم المالية للشركة.

٧- عقود الإيجار

يوجد لدى الشركة عقود إيجار بشأن مياتي وسيارات يتم استخدامها في العمليات الخاصة بها. إن التزامات الشركة بموجب عقود الإيجار مضمونة بصك ملكية المؤجر للموجودات المستأجرة. وبشكل عام، يحظر على الشركة التنازل عن الموجودات المؤجرة أو تأجيرها من الباطن.

كما في ٣١ ديسمبر ٢٠١٩، كان لدى الشركة موجودات مؤجرة بموجب عقود إيجار قصيرة الأجل بقيمة ١,٢٥٧,٥٣٧ ريال سعودي.

لدى الشركة أيضاً بعض عقود الإيجار المتعلقة بالسيارات والمكاتب بفترات إيجار تبلغ ١٢ شهراً أو أقل. تطبق الشركة إعفاءات الإثبات على عقود الإيجار هذه فيما يتعلق "بعقود الإيجار قصيرة الأجل" و "عقود إيجار الموجودات منخفضة القيمة". يوجد عقد إيجار واحد يتضمن خيار التمديد والذي تمت مناقشته أدناه.

شركة ثلاثجات المنجم  
(شركة ذات مسؤولية محدودة)  
إيضاحات حول القوائم المالية (تتمة)  
٣١ ديسمبر ٢٠١٩

٧- عقود الإيجار (تتمة)

فيما يلي بيان القيمة الدفترية لموجودات حق الاستخدام المثبتة والحركة خلال السنة:

الإجمالي ريال سعودي	السيارات ريال سعودي	الأراضي* ريال سعودي	المباني ريال سعودي	
٣٨,٧١٩,٢٧١	٦,٢٤٥,٧٣٣	٣٢,١٨٥,٢٣٨	٢٨٨,٣٠٠	كما في ١ يناير ٢٠١٩
١١,٦٢٨,١١٧	٦,٦٤١,١٨٣	-	٤,٩٨٦,٩٣٤	إضافات
(٥,٤٠٥,٤٦٨)	(٣,٥٩٣,٤٠٢)	(١,٥٣١,٦٣١)	(٢٨٠,٤٣٥)	مصروف استهلاك
<u>٤٤,٩٤١,٩٢٠</u>	<u>٩,٢٩٣,٥١٤</u>	<u>٣٠,٦٥٣,٦٠٧</u>	<u>٤,٩٩٤,٧٩٩</u>	في ٣١ ديسمبر ٢٠١٩

فيما يلي بيان القيمة الدفترية لالتزامات الإيجار المثبتة والتغيرات خلال السنة:

الإجمالي ريال سعودي	السيارات ريال سعودي	الأراضي* ريال سعودي	المباني ريال سعودي	
٣٨,٧١٩,٢٧١	٦,٢٤٥,٧٣٣	٣٢,١٨٥,٢٣٨	٢٨٨,٣٠٠	كما في ١ يناير ٢٠١٩
١١,٦٢٨,١١٧	٦,٦٤١,١٨٣	-	٤,٩٨٦,٩٣٤	إضافات
٩٧٥,٣٠٩	١٧٢,٦٥٣	٧٤٩,٠٨١	٥٣,٥٧٥	زيادة العمولة (إيضاح ٢٥) مبالغ مستدة
(٤,٨٦٥,٩٠٥)	(٣,٦٩٨,١٣٥)	(٨٤٥,٢٧٠)	(٣٢٢,٥٠٠)	
<u>٤٦,٤٥٦,٧٩٢</u>	<u>٩,٣٦١,٤٣٤</u>	<u>٣٢,٠٨٩,٠٤٩</u>	<u>٥,٠٠٦,٣٠٩</u>	في ٣١ ديسمبر ٢٠١٩
٧,٧٧٢,٤٩٨	٤,٢٧٣,٧١٤	٢,٩٧١,٢٧١	٥٢٧,٥١٣	متأولة
٣٨,٦٨٤,٢٩٤	٥,٠٨٧,٧٢٠	٢٩,١١٧,٧٧٨	٤,٤٧٨,٧٩٦	غير متأولة

\* يمثل هذا البند عقد الإيجار المبرم مع أحد الشركاء. يرجى الرجوع إلى الإيضاح (١٤) لمزيد من التفاصيل حول المعاملات مع الجهات ذات العلاقة وأرصدها.

فيما يلي بيان المبالغ المثبتة في الربح أو الخسارة:

للسنة المنتهية في  
٣١ ديسمبر ٢٠١٩  
ريال سعودي

٥,٤٠٥,٤٦٨
٩٧٥,٣٠٩
<u>١,٢٥٧,٥٣٧</u>
<u>٧,٦٣٨,٣١٤</u>

مصروف استهلاك موجودات حق الاستخدام  
مصروف العمولة على التزامات الإيجار (إيضاح ٢٥)  
مصروف متعلق بعقود إيجار قصيرة الأجل (إيضاح ٢٢)  
إجمالي المبلغ المثبت ضمن الربح أو الخسارة

بلغ إجمالي التدفقات النقدية الصادرة للشركة فيما يتعلق بعقود الإيجار ٤,٨٦٥,٩٠٥ ريال سعودي في عام ٢٠١٩ (٥,٦١٢,٢١٢) ريال سعودي في عام ٢٠١٨). كما كان لدى الشركة إضافات غير نقدية إلى موجودات حق الاستخدام والتزامات الإيجار بقيمة ٣٨,٧١٩,٢٧١ ريال سعودي في عام ٢٠١٩ (لا شيء في عام ٢٠١٨).

الشركة كمؤجر

أبرمت الشركة عقود إيجار تشغيلي بشأن مساحة التخزين. تمثل عقود الإيجار هذه عقود إيجار قصيرة الأجل. بلغ دخل الإيجار المثبت من قبل الشركة خلال السنة ٧,٨٠٨,٣٠٢ ريال سعودي (٢٠١٨: ٣,٨٦٨,١٠٦ ريال سعودي).

يوجد لدى الشركة عقد إيجار يتضمن خيارات التمديد. يتم التفاوض على هذه الخيارات من قبل الإدارة لتوفير المرونة في إدارة محفظة الموجودات المؤجرة ومواكبتها مع احتياجات أعمال الشركة. تقوم الإدارة بممارسة الأحكام الهامة عند تحديد ما إذا كان من المؤكد بصورة معقولة ممارسة خيار التمديد هذا (انظر إيضاح ٥).



شركة للأغذية المنجم  
(شركة ذات مسوولية محدودة)  
إيضاحات حول القوائم المالية (تتمة)  
٣١ ديسمبر ٢٠١٩

٨- الممتلكات والألات والمعدات

الإجمالي	الأصل الإستهلاكي	السيارات	أجهزة الحاسب الآلي	الأثاث	الألات والمعدات	المباني	الأراضي المشمكة
ريال سعودي	ريال سعودي	ريال سعودي	ريال سعودي	ريال سعودي	ريال سعودي	ريال سعودي	ريال سعودي
٥١٥,١٩٩,٧٥٥	٢٦,٦٧٦,١١٩	١٠,٣٢٦,٩٠٤	١٣,١٧٩,١٣١	٢٠,٤٨٦,٣٥٨	١١٥,٤٦٧,٤٩٦	١٥٣,٦٦٦,٥٨٨	٨٣,٩٥٤,١٠٩
٣٣,٧٦٨,١١٢	١٠,١٦٣,٧٣٤	١٧,١٧٥,٠٦٣	٧١٢,٢١٠	١,١٦٠,٢٥٣	٣,٩٦٦,٧٤٨	٥٨٨,١٨٤	-
(٢,٨٣٤,١٧٨)	-	(٢,٦٠٤,٧٥٧)	(٢,٠٧٧,٣١١)	(٢٤٤,٩٠٠)	-	-	-
(١٥,٥٣٠,٣٧)	-	-	(٣٣٦,١٢٠)	(٨٣٤,٩٣٥)	(٧,٧٧١,٤٠١)	(٩,١٢٩,٧٧٣)	-
-	(٢٩,١١٦,٦٦٣)	-	٨٤,٧٩٠	٧٨٨,١٤٢	٧,٧٣٤,٦٠٥	٢,٥٧٩,١٢٦	-
٥٣١,٠٦٥,٤٢٢	٧,٧٣٣,٢٤٠	١١٧,٨٤٢,٣١٠	١٣,٤٣١,٨٩٠	٢١,٥٤٤,٩١٨	١١٩,٤٠٠,٤٤٠	١٣٧,٣٠٤,١٢٥	٨٣,٩٥٤,١٠٩
٢٧,٠٣٣,٦٩٢	١٤,٤٦٦,٢٣٧	٩,٧٥٣,٦٥٩	٥٧٠,٣٠٤	٣٩٤,٨٢٨	٨٩٩,٠٨٧	٦٩٩,٥٧٧	-
(٢,٠١٢,٠٣٤)	-	(١٩,٠٠٩,٨٦٧)	(٥٧٣,٥٦)	(٦٧,٣١٩)	(٣٨٩,٠٠٢)	-	-
-	(١١,٣٦٤,٦٤٤)	-	٢,٤٣٦	١,٠١٦,٤٧٦	١,٢٢٢,١٠١	٩,١٠٣,٦٣٨	-
٥٣٧,٩٨٣,٤٢٠	١٠,٧٧٣,٨٣٣	١٠٨,٥٠٥,٠٤٢	١٣,٤٣١,٥٧٧	٢٣,١٥٨,٩٠٣	١٢١,١٥٣,٦٦٦	١٧٧,٠٠٧,٣٣٠	٨٣,٩٥٤,١٠٩
٢١٤,٥٠٩,١٥٢	-	٧٤,٣٦٦,٩٧٣	١١,٤٢٣,١٧٣	١٣,٤٥٥,٩٦٦	٧٨,٥٦٧,٢٥٤	٣٦,٧٠١,٥٦٦	-
٢٥,٨٤٠,٣٠٣	-	١١,٠١٦,٩٥٠	٨١٣,٣٥٣	١,٧٦١,٢٦٠	٧,٤٢٥,٨٢٣	٤,٨٣٢,٨٨٨	-
(٢,٨٣٣,٦١٥)	-	(٢,٦٠٠,٠٧٨)	(٢,٠٧٧,٣٤٤)	(٢٦,٣٧٣)	-	-	-
(١١,٤٤٥,٧٣١)	-	-	(٣٣١,١٧٥)	(٥٧٧,١٨٠)	(٧,٢١٣,٧٠٦)	(٢,١٣٣,١٧٤)	-
٢٢٦,٠٧٠,٨٢٩	-	٨٢,٧٨٣,٨٤٥	١١,٧٠٨,١٠٧	١٤,٦١٣,٦٦٣	٧٨,٣٧٤,٤٧٤	٣٨,٥٩٠,٧٤٠	-
٢٧,٤٧٠,٣٢٥	-	١١,٨٨٥,٧٦٦	٦٣٩,٦٠٦	١,٥٠٣,٦٦٤	٨,٣٩٧,٢٦٥	٥,٠٥٤,٠٣٤	-
(١٩,١٧٤,١٠٥)	-	(١٨,٦٦٠,٧٥٠)	(٥٧٣,٨٧٠)	(٥١,٤٦٩)	(٣٨٨,١٦٣)	-	-
٢٣٣,٨١٧,٣٥٩	-	٧٦,٠٠٨,٨٩١	١١,١٦٥,١٤٣	١٦,٠٦٥,٨٠٥	٨٦,٣٨٢,٧٤٦	٤٣,٦٤٤,٧٧٤	-
٣٠٤,١١٦,٠٦١	١٠,٧٧٣,٨٣٣	٣٢,٤٩٦,١٥١	١,٦٦٦,٤٣٤	٧,٠٩٣,٠٩٨	٣٤,٧٢٩,٨٨٠	١٣٣,٣٦٢,٥٥٦	٨٣,٩٥٤,١٠٩
٣٠,٤٩٩,١٠٣	٧,٧٢٣,٢٤٠	٣٥,٠٥٨,٦٦٥	١,٧٧٣,٧٨٣	٦,٩٠١,٦٥٥	٤١,٠٢٥,٩٦٦	١٢٨,٦١٣,٣٨٥	٨٣,٩٥٤,١٠٩

(أ) خلال عام ٢٠١٨ تم شطب ممتلكات والألات ومعدات مختلفة بالأحجية القسيم بسبب قيمة دفن قديمة تقريفة قدرها ٤,١١٧,٣٠٦ ريال سعودي بسبب الحريق، وقد تم تسجيل هذا المبلغ كجزء من إجمالي الضريبة الدائنة.

(ب) تمثل الأصول الإستهلاكية تحت التقييم، وكذلك القسيم، وكتابة تطبيق النظام الجديد للتوزيع والتسليمات (٢٠١٨) سكن الموظفين ومعدات مصنع القسيم.

(ج) تم إنشاء المباني بسبب قيمة دفن قديمة تقريفة قدرها ٢٧,٧ مليون ريال سعودي (٣١ ديسمبر ٢٠١٨ - ٢٠١٨ مليون ريال سعودي) على أرض مستأجرة من جهة ذات علاقة بسبب عقد إيجار طويل الأجل لمدة ٢١ عامًا اعتباراً من ١ يناير ٢٠١٩.

(د) تم إنشاء مبنى بسبب قيمة دفن قديمة تقريفة قدرها ٩,٣ مليون ريال سعودي (٣١ ديسمبر ٢٠١٨ - ٩,٦ مليون ريال سعودي) على أرض مستأجرة من الهيئة السعودية للمدن الصناعية (صن) لمدة ٢٠ عامًا اعتباراً من ٢٦ مارس ٢٠١٨ (الموافق ١ رجب ١٤٣٩ هـ) لشركة جسر تحجيب على الإيجار عند انتهاء فترة الإيجار الأولية.

شركة ثلاجات المنجم  
(شركة ذات مسؤولية محدودة)  
إيضاحات حول القوائم المالية (تتمة)  
٣١ ديسمبر ٢٠١٩

٨- الممتلكات والألات والمعدات (تتمة)

تم توزيع قسط الاستهلاك للسنة على النحو التالي:

٢٠١٨	٢٠١٩
ريال سعودي	ريال سعودي
٢,٣٠٦,٦٦١	٢,٤١٩,١٠٢
٢٢,٨٧٠,٩٤١	٢٤,٧٢٩,٠٥٣
٦٦٢,٧٠١	٣٢٢,٤٨٠
<u>٢٥,٨٤٠,٣٠٣</u>	<u>٢٧,٤٧٠,٦٣٥</u>

تكلفة الإيرادات  
مصاريف بيع وتوزيع (إيضاح ٢٢)  
مصاريف عمومية وإدارية (إيضاح ٢٣)  
الإجمالي

٩- الموجودات غير الملموسة

برامج الحاسب الآلي  
ريال سعودي

٢١,٠٠٣,٢٨٤
٢,١١٣,٩٧٩
(٥,٤٩٣)
<u>٢٣,١١١,٧٧٠</u>
٣٩٦,٨٣٨
(٤,٦١٥)
<u>٢٣,٥٠٣,٩٩٣</u>
١٥,٣٨٩,٥٤٥
١,٨٧٧,٤٧٩
(٥,٤٩٣)
<u>١٧,٢٦١,٥٣١</u>
١,٢٤١,٣٧٣
(٤,٦١٥)
<u>١٨,٤٩٨,٢٨٩</u>
٥,٠٠٥,٧٠٤
<u>٥,٨٥٠,٢٣٩</u>

التكلفة:

في ١ يناير ٢٠١٨  
إضافات  
استبعادات

في ٣١ ديسمبر ٢٠١٨  
إضافات  
استبعادات

في ٣١ ديسمبر ٢٠١٩  
الإطفاء:

في ١ يناير ٢٠١٨  
المحمل للسنة  
استبعادات

في ٣١ ديسمبر ٢٠١٨  
المحمل للسنة  
استبعادات

في ٣١ ديسمبر ٢٠١٩

صافي القيمة البتيرية:  
في ٣١ ديسمبر ٢٠١٩

في ٣١ ديسمبر ٢٠١٨

تم توزيع قسط الاطفاء للسنة على النحو التالي:

٢٠١٨	٢٠١٩
ريال سعودي	ريال سعودي
١,٨٤٠,٦٨٦	١,١٨٩,٨٠٧
٣٦,٧٩٣	٥١,٥٦٦
<u>١,٨٧٧,٤٧٩</u>	<u>١,٢٤١,٣٧٣</u>

مصاريف عمومية وإدارية (إيضاح ٢٣)  
مصاريف بيع وتوزيع (إيضاح ٢٢)

شركة ثلاجات المنجم  
(شركة ذات مسؤولية محدودة)  
إيضاحات حول القوائم المالية (تتمة)  
٣١ ديسمبر ٢٠١٩

١٠- الأرصدة لدى البنوك والنقد في الصندوق

٢٠١٨	٢٠١٩	
ريال سعودي	ريال سعودي	
٢٤,٧٦٢,٦٧٩	١٧,٩١٤,٤٩٤	نقد لدى البنوك
٣,٥٨٣,٨٤٢	٢,١٧٦,١٥٧	نقد في الصندوق
<u>٢٨,٣٤٦,٥٢١</u>	<u>٢٠,٠٩٠,٦٥١</u>	

كما في ٣١ ديسمبر ٢٠١٩، كان لدى الشركة مبلغ ٢٨٥,٠٠٠,٠٠٠ مليون ريال سعودي (٣١ ديسمبر ٢٠١٨: ٢٦٠,٠٠٠,٠٠٠ ريال سعودي) من تسهيلات القروض غير المسحوبة الملزم بها.

١١- المدينون التجاريون

٢٠١٨	٢٠١٩	
ريال سعودي	ريال سعودي	
٢٠١,١٢٢,٩٩٤	١٩٢,١٥٦,٥٨٥	المدينون التجاريون
(٧,٤٥٣,١٠١)	(٤,٦٢٤,١٣١)	ناقصاً: مخصص خسائر الائتمان المتوقعة
<u>١٩٣,٦٦٩,٨٩٣</u>	<u>١٨٧,٥٣٢,٤٥٤</u>	

الشروط والأحكام الخاصة بالموجودات المالية أعلام:

إن الذمم المدينة التجارية غير مرتبطة بعمولة وتتراوح فترة سدادها عموماً إلى ٩٠ يوماً. وأنه ليس من سياسة الشركة الحصول على ضمانات بشأن الذمم المدينة وبالتالي فإن معظمها بدون ضمانات.

كانت الحركة في مخصص خسائر الائتمان المتوقعة خلال السنة على النحو التالي:

٢٠١٨	٢٠١٩	
ريال سعودي	ريال سعودي	
٦,٤١٣,٧٢٢	٧,٤٥٣,١٠١	في بداية السنة
٢,٠٥٦,٦٨٦	١,٠٣٣,٨٤١	مخصص خسائر الائتمان المتوقعة (إيضاح ٢٢)
(١,٠١٧,٣٠٧)	(٣,٨٦٢,٨١١)	مبالغ مشطوبة
<u>٧,٤٥٣,١٠١</u>	<u>٤,٦٢٤,١٣١</u>	كما في نهاية السنة

فيما يلي تحليلاً لأحمار الذمم المدينة التجارية التي لم تتخفف قيمتها كما في ٣١ ديسمبر:

أقل من ٣٠ يوماً		٣١ حتى ٩٠ يوماً		٩١ حتى ١٨٠ يوماً		١٨١ حتى ٣٦٥ يوماً		أكثر من ٣٦٥ يوماً		
ريال سعودي	ريال سعودي	ريال سعودي	ريال سعودي	ريال سعودي	ريال سعودي	ريال سعودي	ريال سعودي	ريال سعودي	ريال سعودي	
١٣٨,٦٣٨,٩١٠	٤٥,٥٧٣,٩٣٨	١,٥١١,٩١٠	٨٧١,٨٧٧	٥,٥٥٩,٩٥٠	٧,١٥٥,٠٢٢	١٤١,٧١١,٥٦٨	٢٠١,١٢٢,٩٩٤	١٩٢,١٥٦,٥٨٥	٣١ ديسمبر ٢٠١٩	
١٤١,٧١١,٥٦٨	٤٧,٧٢٧,٥٧٥	٢,٩٢٩,٩٧٥	١,٥٩٨,٨٥٤	١,٥٩٨,٨٥٤	٧,١٥٥,٠٢٢	١٤١,٧١١,٥٦٨	٢٠١,١٢٢,٩٩٤	١٩٢,١٥٦,٥٨٥	٣١ ديسمبر ٢٠١٨	

انظر الإيضاح (٥-٢٦) بشأن المعلومات عن التعرض لمخاطر الائتمان المتعلقة بالذمم المدينة التجارية الخاصة بالشركة باستخدام مصفوفة المخصصات.



شركة نلاجات المنجم  
(شركة ذات مسؤولية محدودة)  
إيضاحات حول القوائم المالية (تتمة)  
٣١ ديسمبر ٢٠١٩

١٢- الموجودات المالية المتداولة الأخرى

٢٠١٨	٢٠١٩	
ريال سعودي	ريال سعودي	
٧,٢٦٣,٢١٣	١٠,٣٦٢,٦٦٢	دفعات مقدمة لموردين ومقاولين
١,٦٢٧,٦٣٣	١,٦٨٥,٤١٥	ذمم موظفين
٦,٥٢٣,٩٦٣	٧٧٢,٩٩٣	الموجودات المالية الأخرى
١٥,٤١٤,٨٠٩	١٢,٨٢١,٠٧٠	
(١,٦٥٧,٨٨٩)	-	ناقصاً: مخصص خسائر الائتمان المتوقعة (إيضاح ٢٢)
١٣,٧٥٦,٩٢٠	١٢,٨٢١,٠٧٠	

١٣- المصاريف المدفوعة مقدماً والموجودات الأخرى

٢٠١٨	٢٠١٩	
ريال سعودي	ريال سعودي	
٣,٩٣٩,٢٤٥	٧,٧٣٣,٣٠٧	مصاريف مدفوعة مقدماً
٦٣,٤٦٧	١,٧٩٤,٨٤٠	موجودات أخرى
٤,٠٠٢,٧١٢	٩,٥٢٨,١٤٧	

١٤- الإفصاحات المتعلقة بالجهات ذات العلاقة

تمثل الجهات ذات العلاقة الشركات الزميلة والشركاء وأعضاء مجلس الإدارة وكبار موظفي الإدارة بالشركة والمنشآت الخاضعة للسيطرة أو السيطرة المشتركة أو التي يمارس عليها تأثيراً هاماً من قبل هذه الجهات. يتم اعتماد سياسات التسعير وشروط هذه المعاملات من قبل إدارة الشركة.

نورد فيما يلي المعاملات مع الجهات ذات العلاقة - الخاضعة للسيطرة المشتركة للشركة الأم - المدرجة في قائمة الربح أو الخسارة والدخل الشامل الأخرى:

المبيعات	المشتريات	مصاريف بالنيابة	
ريال سعودي	ريال سعودي	ريال سعودي	
-	٤٩٧,٤٠٨,٥٥٨	-	فرانس بولتري
٢٢,٦٣٦,٨٧٨	-	١,٢٢١,٥٦٦	شركة بيت الشواية
١٣,٠٠٤,٢٨٥	٦٠٦,١٨٨	٩٠٢,٠٢٣	شركة الخليج للتموين
٤,٤٣٧,٧٤٢	١٦٤,٥٠٧	٩٣٢,٤٥١	مصنع أغذية الخليج للتسوين (كافكا)
٦,٢٣٠,٤١٤	٣٣,٧٢٤	٣,٢١٤,٨٦٤	شركة مركز أغذية الحنية
-	٥,٠٨٧,٧١٩	٤٩٤,٦٩٣	شركة بريدة للتجارة والتوريد
٨٢١,٣٦٠	٢١٦,٨٧٥	٢٢٩,٣٨٧	شركة الزاد السعودية
-	-	(٥٣٣,٢٤٥)	شركة الكفاءة العقارية
-	-	(١,٥٣٥,٠٣٠)	شركة أبناء عبدالله العلي المنجم
٩٥,٨٠٠	٩١٦,٥٦٠	٢٣١,٨٤٢	مصنع سديز للمجمدات
٣٧٦,٩٥٥	-	١٤٤,٧٠٥	شركة ذاتي المحدودة
-	-	(٥٨٩)	شركة الأصداء للمقاولات

شركة تلاجت المنجم  
(شركة ذات مسؤولية محدودة)  
إيضاحات حول القوائم المالية (تتمة)  
٣١ ديسمبر ٢٠١٩

١٤- الإفصاحات المتعلقة بالجهات ذات العلاقة (تتمة)

نورد فيما يلي الأرصدة لدى الجهات ذات العلاقة المدرجة في قائمة المركز المالي:

(أ) المبالغ المستحقة من الجهات ذات العلاقة

فيما يلي تحليلاً بالمبالغ المستحقة من الجهات ذات العلاقة الخاضعة للسيطرة المشتركة للشركة الأم:

٢٠١٨ ريال سعودي	٢٠١٩ ريال سعودي	
٦٠,٦٥٠,٥٠٨	٤٠,٥٠٩,١٥٦	فرانس بولتري
٤,٢٠٤,٩٦٨	٣,١١٦,٤٨٣	شركة بيت الشواية
١,١٠٩,٨٧٢	١,٠٣٨,٩٤٩	شركة الخليج للتموين
١,٠٤٦,٨١٢	٨٤٩,٤٤٧	مصنع أعذية الخليج للتموين (كاكو)
٣,٣٣٧,٣٨١	٧٣٨,٤٧٦	شركة مركز أعذية الحمية
-	٤٠٠,٢٦٥	شركة بريدة للتجارة والتبريد
-	١٧,٧٤٧	شركة الزاد السعودية
-	٩,٤٠٠	شركة الكفاءة العقارية
٥٨٣,٨٤١	٣٣,٦٩٤	أخرى
<u>٧٠,٩٣٣,٣٨٢</u>	<u>٤٦,٧١٣,٦١٧</u>	

(ب) المبالغ المستحقة إلى الجهات ذات العلاقة

فيما يلي تحليلاً بالمبالغ المستحقة إلى الجهات ذات العلاقة الخاضعة للسيطرة المشتركة للشركة الأم:

٢٠١٨ ريال سعودي	٢٠١٩ ريال سعودي	
-	١١١,٩٩٨	مصنع سندير للمجمدات
٥٣,٢٠٢	٨٣,١٧٤	شركة ذاتي المحنودة
-	٥٨٩	شركة الأعمدة للمقاولات
١٩,٦٨٤	-	شركة الزاد السعودية
<u>٧٢,٨٨٦</u>	<u>١٩٥,٧٦١</u>	

(ج) المبلغ المستحق إلى أحد الشركاء

٢٠١٨ ريال سعودي	٢٠١٩ ريال سعودي	
<u>١١١,٧٧٠,٣٨٢</u>	<u>١٠٧,٩٨٨,٢٢٥</u>	شركة أبناء عبدالله العلي المنجم

الشروط والأحكام الخاصة بالمبلغ المستحق إلى أحد الشركاء أعلاه:

إن هذه المبالغ غير مرتبطة بعمولة وتتراوح فترة سدادها عموماً من ٣٠ إلى ٤٥ يوماً.

كانت الحركة خلال السنة على النحو التالي:

٢٠١٨ ريال سعودي	٢٠١٩ ريال سعودي	
١١١,٥٢٤,٩٩٧	١١١,٧٧٠,٣٨٢	في بداية السنة
٢٤٥,٣٨٥	(١,٥٣٥,٠٣٠)	مصاريف (من قبل) // بالنيابة عن شركة أبناء عبدالله العلي المنجم
٨٤٥,٢٧٠	٨٤٥,٢٧٠	إيجار منفوع (إيضاح ٧) *
(٨٤٥,٢٧٠)	(٣,٠٩٢,٣٩٧)	مبالغ مسددة
<u>١١١,٧٧٠,٣٨٢</u>	<u>١٠٧,٩٨٨,٢٢٥</u>	في نهاية السنة

\* يمثل هذا البند المبالغ المسددة لعقد إيجار أرض تم إبرامه مع أحد الشركاء. يرجى الرجوع إلى الإيضاح (٧) لمزيد من التفاصيل حول عقود الإيجار.

شركة ثلجات المنجم  
(شركة ذات مسؤولية محدودة)  
إيضاحات حول القوائم المالية (تتمة)  
٣١ ديسمبر ٢٠١٩

١٤- الإفصاحات المتعلقة بالجهات ذات العلاقة (تتمة)

د) تعويضات كبار موظفي الإدارة

يشمل كبار موظفي الإدارة بالشركة موظفي الإدارة العليا الذين لديهم السلطة والمسؤولية عن تخطيط وتوجيه ومراقبة أنشطة الشركة. فيما يلي تعويضات كبار موظفي الإدارة:

٢٠١٨ ريال سعودي	٢٠١٩ ريال سعودي	
٤,٧٤٣,٧٤٥	٤,٨٣٦,٧٠٢	مدافع الموظفين قصيرة الأجل
٥٦١,٥٥٢	٥٦٣,١٧٨	التزامات المنافع المحددة للموظفين

تمثل المبالغ المفصح عنها في الجدول أدناه المبالغ التي تم إثباتها كمصاريف خلال الفترة المالية والمتعلقة بكبار موظفي الإدارة.

الشروط والأحكام الخاصة بالمعاملات مع الجهات ذات العلاقة

إن الأرصدة القائمة كما في نهاية السنة بدون ضمانات وبدون عمولة ويتم سدادها نقداً. لم يتم تقديم أو استلام أي ضمانات بشأن المبالغ المستحقة من أو إلى الجهات ذات العلاقة. نشأت الأرصدة القائمة في نهاية السنة خلال دورة الأعمال العادية. للفترة المنتهية في ٣١ سبتمبر ٢٠١٩ و٢٠١٨، لم تلتخصف قيمة المبالغ المستحقة من الجهات ذات العلاقة.

١٥- الإيرادات

٢٠١٨ ريال سعودي	٢٠١٩ ريال سعودي	
١,٥٣٣,٥٣٣,٤٣٤	١,٥٤٣,٨٠٤,١٥١	بضاعة محولة في نقطة من الزمن - غير معدة للبيع بالتجزئة
٩٥٩,٩٤٣,٣٣٣	٨٦٧,٤٤٧,٩٦٤	بضاعة محولة في نقطة من الزمن - معدة للبيع بالتجزئة
٣,٨٦٨,١٠٦	٧,٨٠٨,٣٠٢	خدمات محولة على مدى الزمن
٢,٤٩٧,٣٤٤,٨٧٣	٢,٤١٩,٠٦٠,٤١٧	

٢٠١٨ ريال سعودي	٢٠١٩ ريال سعودي	
٢,٤٩٣,٤٧٦,٧٦٧	٢,٤١١,٢٥٢,١١٥	توقيت إثبات الإيرادات
٣,٨٦٨,١٠٦	٧,٨٠٨,٣٠٢	بضاعة محولة في نقطة من الزمن
٢,٤٩٧,٣٤٤,٨٧٣	٢,٤١٩,٠٦٠,٤١٧	خدمات محولة على مدى الزمن

١٥-١ موجودات حق الإرجاع والالتزامات برد مبلغ

٢٠١٨ ريال سعودي	٢٠١٩ ريال سعودي	
٥٩٤,٥٥١	٥٤٤,٧٨٢	موجودات حق الإرجاع
٧٢٣,٢٩٢	٧٤٠,٠٠٠	الالتزامات برد مبلغ

شركة ثلاجات المنجم  
(شركة ذات مسؤولية محدودة)  
إيضاحات حول القوائم المالية (تتمة)  
٣١ ديسمبر ٢٠١٩

١٦- البضاعة

٢٠١٨ ريال سعودي	٢٠١٩ ريال سعودي	
٢٣٥,٦٦٠,٢٥٢	٢٧٠,٤٥٥,٦٠٥	بضاعة معدة للبيع
٩٩,٠٦٠,٩٧٩	١١٢,٧٣٣,٤٠٢	بضاعة في الطريق
١٠,٧٣٣,٦٧٨	٨,٦٢٥,٠٢٤	بضاعة أخرى
<u>٣٤٥,٤٥٤,٩٠٩</u>	<u>٣٩١,٨١٤,٠٣١</u>	

خلال عام ٢٠١٩، تم إثبات مبلغ ٢,٠٨٤ مليون ريال سعودي (٢٠١٨: ٢,٠٨٥ مليون ريال سعودي) كمصروفات للبضاعة المسجلة بصافي القيمة البيعية. يتم إثبات هذا المبلغ ضمن تكلفة الإيرادات.

١٧- رأس المال

يتكون رأس المال من ١٥٠,٠٠٠ حصة (٣١ ديسمبر ٢٠١٨: ١٥٠,٠٠٠ حصة) قيمة كل منها ١,٠٠٠ ريال سعودي. فيما يلي بيان نسبة الملكية:

٢٠١٨ ريال سعودي	٢٠١٩ ريال سعودي	
%٩٩	%٩٩	شركة أبناء عبدالله العلي المنجم
%١	%١	شركة الكفاءة العقارية
<u>%١٠٠</u>	<u>%١٠٠</u>	

١٨- التزامات المنافع المحددة للموظفين

٢٠١٨ ريال سعودي	٢٠١٩ ريال سعودي	
٢٦,٨١٣,٥٥٩	٢٧,٦١٢,١٢٧	في بداية السنة
٣,٢١٠,٠١٩	٣,٦٧٣,٩١٥	تكلفة خدمة حالية (مثبتة في الربح أو الخسارة)
٩٩٧,٣٦١	١,٢١٦,١١٦	تكلفة عمولة (مثبتة في الربح أو الخسارة) (إيضاح ٢٥)
(١,٥٠٨,٦٨٤)	(١,٥٥٠,٨١٣)	مبالغ مسددة
(١,٩٠٠,١٢٨)	٣,٨٤٢,٢٠٩	خسائر (مكاسب) اكتوارية (مثبتة في الدخل الشامل الأخر)
<u>٢٧,٦١٢,١٢٧</u>	<u>٣٤,٧٩٣,٥٥٤</u>	في نهاية السنة

تم إجراء أحدث تقويم اكتواري من قبل خبير اكتواري مؤهل مستقل، "ال يو اكس خبراء اكتواريين واستشاريين" باستخدام طريقة وحدة الائتمان المتوقعة، والمرخص لها من "معهد الخبراء الاكتواريين" و "جمعية الاكتواريين لحالات الإصابات" و "معهد وكلية الخبراء الاكتواريين".

شركة تلاجت المنجم  
(شركة ذات مسؤولية محدودة)  
إيضاحات حول القوائم المالية (تتمة)  
٣١ ديسمبر ٢٠١٩

١٨- التزامات المنافع المحددة للموظفين (تتمة)

فيما يلي الافتراضات الأساسية المستخدمة لأغراض التقويم الاكتوارية:

٢٠١٨ ريال سعودي	٢٠١٩ ريال سعودي	
%٤,٥٥	%٣,١٠	معدل الخصم
٩,٥	٩,٥	مدة الالتزام (بالسنوات)
%٢,٠٠	%٢,٠٠	معدل الزيادات في الرواتب

يتم اثبات كافة التغيرات في التزامات المنافع المحددة للموظفين في قائمة الربح أو الخسارة، فيما عدا الخسارة الاكتوارية والتي يتم اثباتها في الدخل الشامل الأخر.

فيما يلي بيان الحركة في احتياطي الخسائر (المكاسب) الاكتوارية المثبتة في الدخل الشامل الأخر:

٢٠١٨ ريال سعودي	٢٠١٩ ريال سعودي	
(٤٤١,٣٢٧)	(٢,٣٤١,٤٥٥)	في بداية السنة
(١,٩٠٠,١٢٨)	٣,٨٤٢,٢٠٩	خسائر (مكاسب) اكتوارية عن الالتزام
(٢,٣٤١,٤٥٥)	١,٥٠٠,٧٥٤	في نهاية السنة

تحليل الحساسية

تم تحديد تحليل الحساسية المعروف أدناه وفق التغيرات المحتملة المعقولة في الافتراضات المعنية التي تحدث في نهاية الفترة المالية، مع بقاء كافة الافتراضات الأخرى ثابتة. يمثل المبلغ الموجب زيادة في الالتزام، بينما يمثل المبلغ السالب نقص في الالتزام.

٢٠١٨ ريال سعودي	٢٠١٩ ريال سعودي	
(٢,٠٣٨,٢٠٤)	(٢,٧٠٤,٧٧٥)	الزيادة في معدل الخصم بواقع ١%
٢,٣٤٢,٥٤٢	٣,١٢٦,٠٢٠	النقص في معدل الخصم بواقع ١%
٢,٣٨٠,٤١٦	٣,١٢٩,٢٨٧	الزيادة في معدل الزيادات في الرواتب بواقع ١%
(٢,١٠٤,٩٥٠)	(٢,٧٥٧,٠٧٣)	النقص في معدل الزيادات في الرواتب بواقع ١%

فيما يلي بيان الدفعات المتوقعة أو المساهمات للموظفين خلال السنوات المستقبلية:

٢٠١٨ ريال سعودي	٢٠١٩ ريال سعودي	
٤,٣٣٦,٤٣٧	٥,٠٩٠,٢٩٠	خلال الـ ١٢ شهراً القادمة (الفترة المالية السنوية القادمة)
١٣,٩٥٧,٠٣١	١٥,٣٨٠,٨٦٠	ما بين ٢ إلى ٥ سنوات
١٨,٨٩٨,١٠٠	٢٠,٧٤٦,٦٢٠	أكثر من ٥ سنوات
٣٧,١٩١,٥٦٨	٤١,٢١٧,٧٧٠	

شركة تلاجت المنجم  
(شركة ذات مسؤولية محدودة)  
إيضاحات حول القوائم المالية (تتمت)  
٣١ ديسمبر ٢٠١٩

١٩- الدائنون التجاريون والمبالغ المستحقة الدفع والدائنون الآخرون

٢٠١٨	٢٠١٩	
ريال سعودي	ريال سعودي	
١٦٢,٢٠٤,٠٢٩	١٨٠,٨٣٤,٠١٢	دائنون تجاريون
١٩,٩٨٢,٥٨٢	١٩,٢٣٩,٠٠٩	مصاريف مستحقة الدفع
٥٠١,٩١٩	٤٨٩,٠٥٩	دفعات مقدمة من العملاء
٩٢٠,٧٢٩	٨٩٠,٣٣٤	دائنون آخرون
<u>١٨٣,٦٠٩,٢٥٩</u>	<u>٢٠١,٤٥٢,٤١٤</u>	

الشروط والأحكام الخاصة بالمطلوبات المالية أعلام:

إن الذمم الدائنة التجارية والأخرى غير مرتبطة بعمولة وتبلغ فترة استحقاقها ثلاثة أشهر.

٢٠- القروض قصيرة الأجل

٢٠١٨	٢٠١٩	تاريخ الاستحقاق	معدل العمولة المغطى %	
ريال سعودي	ريال سعودي			
-	٢٥,٠٠٠,٠٠٠	أقل من ١ شهر	سايبور + معدل ثابت	٢٥ مليون ريال سعودي
-	٢٣,٠٠٠,٠٠٠	أقل من ١ شهر	سايبور + معدل ثابت	٢٣ مليون ريال سعودي
-	٨٧,٠٠٠,٠٠٠	أقل من ١ شهر	سايبور + معدل ثابت	٨٧ مليون ريال سعودي
-	٣٠,٠٠٠,٠٠٠	أقل من ١ شهر	سايبور + معدل ثابت	٣٠ مليون ريال سعودي
١٥,٠٠٠,٠٠٠	-	أقل من ١ شهر	سايبور + معدل ثابت	١٥ مليون ريال سعودي
٦٢,٠٠٠,٠٠٠	-	أقل من ١ شهر	سايبور + معدل ثابت	٦٢ مليون ريال سعودي
١٧,٠٠٠,٠٠٠	-	أقل من ١ شهر	سايبور + معدل ثابت	١٧ مليون ريال سعودي
١٧,٠٠٠,٠٠٠	-	أقل من ١ شهر	سايبور + معدل ثابت	١٧ مليون ريال سعودي
٣٠,٠٠٠,٠٠٠	-	أقل من ١ شهر	سايبور + معدل ثابت	٣٠ مليون ريال سعودي
١٩,٠٠٠,٠٠٠	-	أقل من ١ شهر	سايبور + معدل ثابت	١٩ مليون ريال سعودي
<u>١٦٠,٠٠٠,٠٠٠</u>	<u>١٦٥,٠٠٠,٠٠٠</u>			

حصلت الشركة على قروض مرابحة وتورق من بنوك محلية لتمويل متطلبات رأس المال العامل الخاص بالشركة. إن القروض مضمونة بضمان مشترك من الشركة الأم وتحمل تكاليف اقتراض وفقاً للمعدلات التجارية السائدة.

شركة ثلاجات المنجم  
(شركة ذات مسؤولية محدودة)  
إيضاحات حول القوائم المالية (تتمة)  
٣١ ديسمبر ٢٠١٩

٢١- الزكاة المستحقة

قامت شركة أبناء عبد الله العلي المنجم ("الشركة الأم") والشركة بتقديم إقرارها الزكوي على أساس مستقل حتى السنة المنتهية في ٣١ ديسمبر ٢٠١٦. حصلت الشركة الأم على موافقة الهيئة العامة للزكاة والدخل (الهيئة) لتقديم إقراراتها الزكوية على أساس مجمع، بما في ذلك الشركة، وبالتالي اعتباراً من عام ٢٠١٧ فصاعداً، بدأت الشركة الأم في تقديم الإقرارات الزكوية المجمع لكافة الشركات التابعة المملوكة لها بالكامل، بما في ذلك الشركة. تم تقديم الإقرارات الزكوية المجمع عن السنتين المنتهيتين في ٣١ ديسمبر ٢٠١٧ و ٢٠١٩ إلى الهيئة. حصلت الشركة الأم أيضاً على شهادة الزكاة حتى ٣١ ديسمبر ٢٠١٩. يتم احتساب التزام الزكاة عن طريق حساب الزكاة المستحقة على أساس مستقل لكل منشأة من منشآت المجموعة ثم تحديد المبلغ المستحق لكل شركة بالتناسب على أساس حساب الزكاة المجمع للمجموعة.

في ضوء الموافقة على عملية الاكتتاب العام (إيضاح ١) وتعديل الوضع القانوني للشركة بعد نهاية السنة (إيضاح ٣٢)، تعهدت الشركة الأم بتحمل وتسوية أي التزامات إضافية قد تنشأ عند الانتهاء من الربوط الزكوية التي قد تنشأ مستقبلاً فيما يتعلق بالسنوات من ٢٠٠٨ حتى ٢٠٢٠، وعليه، لن يتم تسجيل أي مخصصات في هذه القوائم المالية فيما يتعلق بأي تعرضات زكوية إضافية تتعلق بالسنوات السابقة.

مصرف الزكاة

تتكون الزكاة المحملة للسنة مما يلي:

٢٠١٨ ريال سعودي	٢٠١٩ ريال سعودي	
٥,٤٤١,٢٠٦	٢,٧٨٠,١٤٢	مخصص السنة الحالية *
٥,٤٤١,٢٠٦	٢,٧٨٠,١٤٢	إجمالي المبلغ خلال السنة
<b>الحركة في مخصص الزكاة:</b>		
٢٠١٨ ريال سعودي	٢٠١٩ ريال سعودي	
٦,٥٨٤,١٣٨	٥,٤٤١,٢٠٦	في بداية السنة
٥,٤٤١,٢٠٦	٢,٧٨٠,١٤٢	مخصص السنة الحالية
(٦,٥٨٤,١٣٨)	(٥,٤٤١,٢٠٦)	مدفوع خلال السنة
٥,٤٤١,٢٠٦	٢,٧٨٠,١٤٢	في نهاية السنة

الربوط الزكوية

شركة ثلاجات المنجم - تقديم الإقرارات الزكوية على أساس مستقل اعتباراً من ٢٠٠٨ حتى ٢٠١٦  
تم تقديم الإقرارات الزكوية إلى الهيئة العامة للزكاة والدخل ("الهيئة") عن كافة السنوات من ٢٠٠٨ حتى ٢٠١٦. ولم يتم إصدار الربوط النهائية من قبل الهيئة بعد. تتحمل الشركة الأم أي ربط قد ينشأ في المستقبل فيما يتعلق بالسنوات من ٢٠٠٨ حتى ٢٠٢٠.

شركة ثلاجات المنجم - تقديم الإقرارات الزكوية على أساس مجمع اعتباراً من ٢٠١٧ حتى ٢٠١٩  
تم تقديم الإقرارات الزكوية المجمع من قبل الشركة الأم، بما في ذلك الشركة، إلى الهيئة العامة للزكاة والدخل ("الهيئة") عن السنتين من ٢٠١٧ حتى ٢٠١٩. ولم يتم إصدار الربوط النهائية من قبل الهيئة بعد.

شركة ثلاجات المنجم  
(شركة ذات مسؤولية محدودة)  
إيضاحات حول القوائم المالية (تتمة)  
٣١ ديسمبر ٢٠١٩

٢٢- مصاريف البيع والتوزيع

٢٠١٨ ريال سعودي	٢٠١٩ ريال سعودي	
٩٣,٤٠٦,٧١٣	٩٢,٣٧٠,٦١٠	تكاليف موظفين
٢٣,١١٠,٥٦٩	٢٥,٩٩٧,٠٧٢	مصاريف تسويق
٢٢,٨٧٠,٩٤١	٢٤,٧٢٩,٠٥٣	استهلاك (إيضاح ٨)
١٤,٦٤٧,١٨٨	١٢,٨٤٦,٦٧٧	منافع عامة
١٢,٤٩١,٢٣٤	١٢,١٢٩,٨٩٢	عمولة مبيعات
١٠,٦٠٩,٣٩٤	١١,٥٦٣,٣٨٩	تحميل وتنزيل
٨,٢٣٥,٩٧٣	٨,٥٠٥,٥٦٢	مصاريف تشغيل سيارات
٣,٠١٤,٦٣١	٣,٥٤٩,٤٧٨	تأمين
١,٠٧٢,١٤١	٢,٤٧٧,٨٩١	حجز الميناء/ تكاليف كهرباء
٢,٦٥١,١٩٦	٢,١٤٢,٤٥٧	صيانة الثلاجات
١,٥٢٠,٢٧١	١,٤١٧,٢٩٣	مصاريف سفريات عمل
٤,٧٠٢,٠٥١	١,٢٥٧,٥٣٧	مصاريف إيجار (إيضاح ٧)
٢,٠٥٦,٦٨٦	١,٠٣٣,٨٤١	مخصص خسائر الائتمان المتوقعة بشأن الذمم المدينة التجارية (إيضاح ١١)
٩٧٥,٥٠٠	٧٣١,٣٧٥	قرطاسية ومطبوعات
٣٦,٧٩٣	٥١,٥٦٦	إطفاء (إيضاح ٩)
١,٦٥٧,٨٨٩	-	مخصص خسائر الائتمان المتوقعة بشأن الموجودات المالية المتداولة الأخرى (إيضاح ١٢)
٤,١٩٢,٠١١	٥,١٦٥,٣٠١	مصاريف أخرى
<u>٢٠٧,٢٤١,١٨١</u>	<u>٢٠٥,٩٦٨,٩٩٤</u>	

٢٣- المصاريف العمومية والإدارية

٢٠١٨ ريال سعودي	٢٠١٩ ريال سعودي	
١٢,٦٧٠,٣٧٧	١٣,٩٢٥,٧٩٦	تكاليف موظفين
١,٨٤٠,٦٨٦	١,١٨٩,٨٠٧	إطفاء (إيضاح ٩)
١,٢٠٢,٠٥٩	١,٠٩٩,٦٧٠	رسوم بنكية
٦٥٥,٣٨٣	٥٩١,٦٠٠	منافع عامة
٦٦٢,٧٠١	٣٢٢,٤٨٠	استهلاك (إيضاح ٨)
٤٠٨,٢٦٤	٢٨٥,٠٤١	أتعاب مهنية
١٧٥,٩١٤	١٨٢,٢٧٩	إصلاح وصيانة
١٨٠,٦٥٢	١٦٤,٣٧٩	مواصلات وسفر
٢,٤٥٦,٧٩٥	١,٤٨٩,١١٩	مصاريف أخرى
<u>٢٠,٢٥٢,٨٣١</u>	<u>١٩,٢٥٠,١٧١</u>	



شركة تلاجت المنجم  
(شركة ذات مسؤولية محدودة)  
إيضاحات حول القوائم المالية (تتمة)  
٣١ ديسمبر ٢٠١٩

٢٤- الإيرادات (الخصائر) الأخرى، صافي

٢٠١٨ ريال سعودي	٢٠١٩ ريال سعودي	
-	١٢,٤٠٤,٥٠٢	مطلوبة تأمين (أ)
٦٠٤,١١٨	٣,٦٥٧,٧٣١	مكاسب استبعاد ممتلكات والآلات ومعدات
٢٣١,٥٩٨	١,٣٨٦,٧١٣	إيرادات أخرى
٢,٤٣٦,٥٣٩	-	مكاسب موجودات محتملة (انظر إيضاح (ب) أدناه)، صافي
(٢٥,٨٨٤,٤٨٩)	-	خسارة حريق (ج)
<u>(٢٢,٦١٢,٢٣٤)</u>	<u>١٧,٤٤٨,٩٤٦</u>	

- (أ) خلال عام ٢٠١٩، قامت الشركة بالمطالبة وتحصيل مبلغ ١٢,٤ مليون ريال سعودي تم تسجيله ضمن الإيرادات الأخرى.
- (ب) خلال عام ٢٠١٨، استلمت الشركة مبلغ ٤,٢ مليون ريال سعودي تتعلق بدعوى مرفوعة ضد أحد الموردين، وصدر أمر المحكمة بتاريخ ١٧ أكتوبر ٢٠١٨ لصالح الشركة. بلغ المبلغ المدفوع للمستشار القانوني بشأن هذه القضية ١,٨ مليون ريال سعودي.
- (ج) خلال عام ٢٠١٨، تكبدت الشركة صافي خسارة قدرها ٢٥,٩ مليون ريال سعودي فيما يتعلق بحريق تلاجة القصيم، ويشمل ذلك خسارة ممتلكات والآلات ومعدات وبضاعة بمبلغ ٤,١١٧,٣٠٦ ريال سعودي و٢١,٧٦٧,١٨٣ ريال سعودي، على التوالي.

٢٥- تكاليف التمويل

٢٠١٨ ريال سعودي	٢٠١٩ ريال سعودي	
٥,٨٤٩,٨٠٦	٧,٣٣٨,٩٤٣	عمولة على القروض البنكية
٩٩٧,٣٦١	١,٢١٦,١١٦	عمولة على التزامات المنافع المحددة للموظفين (إيضاح ١٨)
-	٩٧٥,٣٠٩	عمولة على التزامات إيجار (إيضاح ٧)
<u>٦,٨٤٧,١٦٧</u>	<u>٩,٥٣٠,٣٦٨</u>	

٢٦- الموجودات المالية والمطلوبات المالية

١-٢٦ الموجودات المالية

٢٠١٨ ريال سعودي	٢٠١٩ ريال سعودي	
١٩٣,٦٦٩,٨٩٣	١٨٧,٥٣٢,٤٥٤	الموجودات المالية بالتكلفة المطفأة:
٧٠,٩٣٣,٣٨٢	٤٦,٧١٣,٦١٧	المدفون التجاريون
١٣,٧٥٦,٩٢٠	١٢,٨٢١,٠٧٠	مبالغ مستحقة من جهات ذات علاقة
٢٧٨,٣٦٠,١٩٥	٢٤٧,٠٦٧,١٤١	موجودات مالية متداولة أخرى
٢٨,٣٤٦,٥٢١	٢٠,٠٩٠,٦٥١	أرصدة لدى البنوك ونقد في الصندوق
<u>٣٠٦,٧٠٦,٧١٦</u>	<u>٢٦٧,١٥٧,٧٩٢</u>	إجمالي الموجودات المالية

شركة نلاجات المنجم  
(شركة ذات مسؤولية محدودة)  
إيضاحات حول القوائم المالية (تتممة)  
٣١ ديسمبر ٢٠١٩

٢٦- الموجودات المالية والمطلوبات المالية (تتممة)

٢-٢٦ المطلوبات المالية

٢٠١٨	٢٠١٩	تاريخ الاستحقاق	معدل العمولة الفعلي	
ريال سعودي	ريال سعودي			
١٦٣,٦٢٦,٦٧٧	١٨٢,٢١٣,٤٠٥	أقل من سنة	بدون عمولة	المطلوبات المتداولة المرتبطة بعمولة دانثون تجاريون وآخرون
١٦٠,٠٠٠,٠٠٠	١٦٥,٠٠٠,٠٠٠	أقل من ١ شهر	إيضاح ٢٠	قروض قصيرة الأجل
١١١,٧٧٠,٣٨٢	١٠٧,٩٨٨,٢٢٥	أقل من سنة	بدون عمولة	مبلغ مستحق إلى شريك (انظر إيضاح (أ) أدناه)
-	٧,٧٧٢,٤٩٨	أقل من سنة	٢,٣٩ %	التزامات إيجار
٧٢,٨٨٦	١٩٥,٧٦١	أقل من سنة	بدون عمولة	مبالغ مستحقة إلى جهات ذات علاقة
<u>٤٣٥,٤٦٩,٩٤٥</u>	<u>٤٦٣,١٦٩,٨٨٩</u>			
-	٣٨,٦٨٤,٢٩٤		٢,٣٩ %	المطلوبات غير المتداولة المرتبطة بعمولة التزامات إيجار

(أ) تم تحويل مبلغ ١٠٧,٥٨٦,١٠١ ريال سعودي من هذا الرصيد لزيادة رأس المال. قامت الشركة بزيادة رأسمالها من ١٥٠ مليون ريال سعودي إلى ٦٠٠ مليون ريال سعودي. كما تم تحويل الشركة إلى شركة مساهمة مقفلة، وتم الحصول على موافقة وزارة التجارة بتاريخ ١٧ فبراير ٢٠٢١.

٣-٢٦ التغيرات في المطلوبات الناتجة عن الأنشطة التمويلية

٣١ ديسمبر ٢٠١٩	عقود الإيجار الجديدة	التدفقات النقدية	١ يناير ٢٠١٩ ريال سعودي	
ريال سعودي				
١٦٥,٠٠٠,٠٠٠	-	٥,٠٠٠,٠٠٠	١٦٠,٠٠٠,٠٠٠	قروض قصيرة الأجل
٣٨,٦٨٤,٢٩٤	٣٨,٦٨٤,٢٩٤	-	-	التزامات إيجار غير متداولة
٧,٧٧٢,٤٩٨	٧,٧٧٢,٤٩٨	-	-	التزامات إيجار متداولة
<u>٢١١,٤٥٦,٧٩٢</u>	<u>٤٦,٤٥٦,٧٩٢</u>	<u>٥,٠٠٠,٠٠٠</u>	<u>١٦٠,٠٠٠,٠٠٠</u>	إجمالي المطلوبات من الأنشطة التمويلية
١٦٠,٠٠٠,٠٠٠	-	(١,٠٠٠,٠٠٠)	١٦١,٠٠٠,٠٠٠	قروض قصيرة الأجل
<u>١٦٠,٠٠٠,٠٠٠</u>	<u>-</u>	<u>(١,٠٠٠,٠٠٠)</u>	<u>١٦١,٠٠٠,٠٠٠</u>	إجمالي المطلوبات من الأنشطة التمويلية

٤-٢٦ القيمة العادلة

تتكون الأدوات المالية من الموجودات المالية والمطلوبات المالية.

تم إدراج القيمة العادلة للموجودات والمطلوبات المالية بالقيمة التي يتم بموجبها تبادل الأداة المالية في معاملة ما بين أطراف راغبة في ذلك، وليس في معاملة بيع قسري أو تصفية.

تتكون الموجودات المالية الخاصة بالشركة من الأرصدة لدى البنوك والنقد في الصندوق، والذمم المدينة التجارية والموجودات المالية الأخرى والمبالغ المستحقة من الجهات ذات العلاقة، بينما تتكون المطلوبات المالية من التزامات الإيجار والذمم الدائنة التجارية والقروض قصيرة الأجل والمبلغ المستحق إلى أحد الشركاء والمبالغ المستحقة إلى الجهات ذات العلاقة.

تم إدراج القيمة العادلة للموجودات والمطلوبات المالية بالقيمة التي يتم بموجبها تبادل الأداة المالية في معاملة ما بين أطراف راغبة في ذلك، وليس في معاملة بيع قسري أو تصفية. إن القيمة العادلة للموجودات والمطلوبات المالية تقارب قيمتها الدفترية إلى حد كبير نظرًا لتواريخ الاستحقاق قصيرة الأجل لهذه الأدوات.

شركة ثلاجات المنجم  
(شركة ذات مسؤولية محدودة)  
إيضاحات حول القوائم المالية (تتمة)  
٣١ ديسمبر ٢٠١٩

٢٦- الموجودات المالية والمطلوبات المالية (تتمة)

٥-٢٦ أهداف وسياسات إدارة مخاطر الأدوات المالية

تتكون المطلوبات المالية الرئيسية الخاصة بالشركة من التزامات الإيجار والذمم الدائنة والمطلوبات الأخرى والمبلغ المستحق لشريك والمبالغ المستحقة إلى الجهات ذات العلاقة والقروض قصيرة الأجل. تشمل الموجودات المالية الخاصة بالشركة الأرصدة لدى البنوك والنقد في الصندوق والذمم المدينة والموجودات الأخرى والمبالغ المستحقة من الجهات ذات العلاقة، والتي تعتبر جزء لا يتجزأ من أعمالها العادية ونتيجة مباشرة عنها.

تتعرض الشركة لمخاطر السوق ومخاطر الائتمان ومخاطر السيولة. تقوم الإدارة العليا بالشركة بالإشراف على إدارة هذه المخاطر. تقوم الإدارة العليا بمراجعة واعتماد السياسات الخاصة بإدارة كافة هذه المخاطر كما هو ملخص أدناه:

مخاطر السوق

تمثل مخاطر السوق المخاطر الناتجة عن تذبذب القيمة العادلة أو التدفقات النقدية المستقبلية لأداة مالية ما نتيجة للتغيرات في الأسعار السائدة في السوق. تتعرض الشركة لنوعين من مخاطر السوق: مخاطر أسعار العمولات ومخاطر العملات الأجنبية. تشمل الأدوات المالية التي تتأثر بمخاطر السوق على القروض قصيرة الأجل والذمم الدائنة المسجلة بعملة أجنبية. لم تكن هناك أي تغييرات في هذه الظروف عن السنة السابقة.

مخاطر أسعار العمولات

تمثل مخاطر أسعار العمولات المخاطر الناتجة عن تذبذب قيمة أداة مالية ما نتيجة للتغيرات في أسعار العمولات السائدة في السوق. تتميز قروض الشركة قصيرة الأجل بفترة قصيرة وتحمل معدل عمولة عالم ويتم قبدها بالتكلفة المطفأة. وعليه، تعتقد الإدارة أن الشركة لا تخضع لأية مخاطر أسعار عمولات هامة لأنه من سياسة الشركة تسوية جميع التزامات الديون قصيرة الأجل بتاريخ الاستحقاق الذي يكون عادة شهراً واحداً.

حساسية أسعار العمولات

يوضح الجدول التالي أثر التغيرات المحتملة المعقولة في أسعار العمولات المتعلقة بذلك الجزء من القروض التي تأثرت بذلك. ومع بقاء كافة المتغيرات الأخرى ثابتة، تأثر ربح الشركة قبل الزكاة بالأثر الناتج عن القروض المرتبطة بعمولة عاتمة، على النحو التالي:

النقص بواقع ٤٥ نقطة أساس ريال سعودي	الزيادة بواقع ٤٥ نقطة أساس ريال سعودي	
٨,٧٦٣	(٨,٧٦٣)	٢٠١٩
٢٠,٣٥٠	(٢٠,٣٥٠)	٢٠١٨

مخاطر العملات الأجنبية

تمثل مخاطر العملات الأجنبية المخاطر الناتجة عن تذبذب القيمة العادلة أو التدفقات النقدية المستقبلية بسبب التغيرات في أسعار الصرف الأجنبي. يتعلق تعرض الشركة لمخاطر التغيرات في أسعار الصرف الأجنبي بصورة رئيسية بمشتريات الشركة من موردين خارجيين، والمسجلة بصورة رئيسية باليورو. بلغ التعرض في عام ٢٠١٩: ٣٢,٦٦٤,٥٢٦ ريال سعودي (٢٠١٨: ٣٧,٣٢٤,٣٦٢ ريال سعودي).

حساسية العملات الأجنبية

يوضح الجدول التالي أثر التغير المحتمل بصورة معقولة في أسعار صرف الريال السعودي واليورو، مع بقاء كافة المتغيرات الأخرى ثابتة.

نتج الأثر على ربح الشركة قبل الزكاة عن التغيرات في القيمة العادلة للموجودات والمطلوبات النقدية.

النقص بواقع ٥٪ ريال سعودي	الزيادة بواقع ٥٪ ريال سعودي	
١,٦٣٣,٢٢٦	(١,٦٣٣,٢٢٦)	٢٠١٩
١,٨٦٦,٢١٨	(١,٨٦٦,٢١٨)	٢٠١٨

شركة تلاجت المنجم  
(شركة ذات مسؤولية محدودة)  
إيضاحات حول القوائم المالية (تتمة)  
٣١ ديسمبر ٢٠١٩

٢٦- الموجودات المالية والمطلوبات المالية (تتمة)

٥-٢٦ أهداف وسياسات إدارة مخاطر الأدوات المالية (تتمة)

مخاطر الائتمان

تمثل مخاطر الائتمان المخاطر الناتجة عن إخفاق الطرف الآخر في الوفاء بالتزاماته تجاه أداة مالية ما أو عقد عميل مما يؤدي إلى تكبد خسارة مالية. تتعرض الشركة لمخاطر الائتمان من أنشطتها التجارية (بشكل رئيسي الذمم المدينة التجارية والموجودات المالية المتداولة الأخرى وأرصدة الجهات ذات العلاقة) ومن أنشطتها التمويلية، بما في ذلك الأرصدة لدى البنوك. بلغ تأثير خسائر الائتمان المتوقعة على الموجودات المالية المتداولة الأخرى لا شيء (٢٠١٨: ١,٦٥٧,٨٨٩ ريال سعودي).

المدينون التجاريون

تبلغ متوسط فترة الائتمان الممنوحة ٩٠ يوماً. ولا يتم تحميل أي عمولة على الذمم المدينة التجارية القائمة.

يتم إجراء تحليل الانخفاض في القيمة بتاريخ إعداد كل قوائم مالية باستخدام مصفوفة المخصصات لقياس خسائر الائتمان المتوقعة. يتم تحديد نسب المخصص بناءً على أيام التأخر في السداد لمجموعات مختلفة من قطاعات العملاء لها أنماط خسائر مماثلة. تعكس عملية الاحتساب النتائج المرجحة بالاحتمالات والقيمة الزمنية للنقود والمطلوبات والمعلومات المعقولة والمؤيدة المتاحة بتاريخ إعداد القوائم المالية عن الأحداث السابقة والحالية والتوقعات المتعلقة بالظروف الاقتصادية المستقبلية. يتم شطب الذمم المدينة التجارية عادة إذا كانت متأخرة السداد لأكثر من سنة ولا تخضع للتعزير. يمثل الحد الأقصى للتعرض لمخاطر الائتمان بتاريخ إعداد القوائم المالية القيمة الدفترية لكل فئة من فئات الموجودات المالية. لا تحتفظ الشركة بأي ضمانات رهنية لقاء الذمم المدينة.

فيما يلي المعلومات المتعلقة بالتعرض لمخاطر الائتمان بشأن الذمم المدينة التجارية الخاصة بالشركة باستخدام مصفوفة المخصصات:

٣١ ديسمبر ٢٠١٩	غير متأخرة السداد ريال سعودي	الذمم المدينة التجارية - عدد أيام التأخر في السداد			أقل من ٩٠ ريال سعودي	أكثر من ٩٠ ريال سعودي	الإجمالي ريال سعودي
		١٨٠-٩٠ ريال سعودي	٣٦٥-١٨١ ريال سعودي	أكثر من ٣٦٥ ريال سعودي			
معدل خسائر الائتمان المتوقعة%	٠,٢٠%	٠,٦٦%	٤٩,٦٩%	٧٣,٥٠%			
إجمالي القيمة الدفترية	١٤,٠٠١,١٨,٠١٧	١٥,٣٥٢,٩٨١	١,٤٦٥,٧٣٥	٨٦٥,٠٩٨	٤,٤٥٤,٧٥٤	١٩٢,١٥٦,٥٨٥	
خسائر الائتمان المتوقعة المبسطة	(٢٨٥,٧١٧)	(٣٠٠,٣٦٤)	(٣٣٣,٩٠١)	(٢٢٩,٩٠٤)	(٣,٢٧٤,٢٤٥)	(٤,٦٢٤,١٣١)	
	١٣٩,٧٣٢,٣٠٠	١٥,٠٥٢,٦١٧	١,١٣١,٨٣٤	٤٣٥,١٩٤	١,١٨٠,٥٠٩	١٨٧,٥٣٢,٤٥٤	

٣١ ديسمبر ٢٠١٨	غير متأخرة السداد ريال سعودي	الذمم المدينة التجارية - عدد أيام التأخر في السداد			أقل من ٩٠ ريال سعودي	أكثر من ٩٠ ريال سعودي	الإجمالي ريال سعودي
		١٨٠-٩٠ ريال سعودي	٣٦٥-١٨١ ريال سعودي	أكثر من ٣٦٥ ريال سعودي			
معدل خسائر الائتمان المتوقعة%	٠,٢٠%	٠,٦٨%	٥٢,٢٤%	٧٣,٥٠%			
إجمالي القيمة الدفترية	١٤١,٧١١,٥٦٨	١٧,٧٢٧,٥٧٥	٢,٩٢٩,٩٧٥	١,٥٩٨,٨٥٤	٧,١٥٥,٠٢٢	٢٠١,١٢٢,٩٩٤	
خسائر الائتمان المتوقعة المبسطة	(٢٨٦,٨٠٠)	(٣٢٢,٩٣٩)	(٧٣٩,٤٤٦)	(٨٤٤,٩٧٦)	(٥,٢٥٨,٩٤٠)	(٧,٤٥٣,١٠١)	
	١٤١,٤٢٤,٧٦٨	١٧,٤٠٤,٦٣٦	٢,١٩٠,٥٢٩	٧٥٣,٨٧٨	١,٨٩٦,٠٨٢	١٩٣,٦٦٩,٨٩٣	

شركة نلاجات المنجم  
(شركة ذات مسؤولية محدودة)  
إيضاحات حول القوائم المالية (تتمة)  
٣١ ديسمبر ٢٠١٩

٢٦- الموجودات المالية والمطلوبات المالية (تتمة)

٥-٢٦ أهداف وسياسات إدارة مخاطر الأدوات المالية (تتمة)

مخاطر السيولة

تمثل مخاطر السيولة عدم مقدرة الشركة على الوفاء بالتزاماتها المالية حال استحقاقها. وتتمثل طريقة الشركة في إدارة مخاطر السيولة، وذلك بالتأكد، قدر المستطاع، بأن لديها سيولة كافية للوفاء بالتزاماتها حال استحقاقها خلال الظروف العادية وغير العادية، دون تكبد خسائر غير مقبولة أو التعرض لمخاطر تضر بسمعة الشركة.

٣١ ديسمبر ٢٠١٩	خلال ٣ أشهر ريال سعودي	من ٣ أشهر إلى سنة ريال سعودي	١ إلى ٥ سنوات ريال سعودي	أكثر من ٥ سنوات ريال سعودي	الإجمالي ريال سعودي
١٦٥,٠٠٠,٠٠٠	-	-	-	-	١٦٥,٠٠٠,٠٠٠
١٨٢,٢١٣,٤٠٥	-	-	-	-	١٨٢,٢١٣,٤٠٥
١٠٧,٩٨٨,٢٢٥	-	-	-	-	١٠٧,٩٨٨,٢٢٥
٣,٧٣٠,٥٥٥	٣,٣٦٥,٩٣٥	١٥,٥٦٤,٨٩٥	٣٤,٥١٠,٠٠٠	٥٧,١٧١,٣٨٥	٣,٧٣٠,٥٥٥
١٩٥,٧٦١	-	-	-	-	١٩٥,٧٦١
٤٥٩,١٢٧,٩٤٦	٣,٣٦٥,٩٣٥	١٥,٥٦٤,٨٩٥	٣٤,٥١٠,٠٠٠	٥١٢,٥٦٨,٧٧٦	٤٥٩,١٢٧,٩٤٦
١٦٣,٦٢٦,٦٧٧	-	-	-	-	١٦٣,٦٢٦,٦٧٧
١٦٠,٠٠٠,٠٠٠	-	-	-	-	١٦٠,٠٠٠,٠٠٠
١١١,٧٧٠,٣٨٢	-	-	-	-	١١١,٧٧٠,٣٨٢
٧٢,٨٨٦	-	-	-	-	٧٢,٨٨٦
٤٣٥,٤٦٩,٩٤٥	-	-	-	-	٤٣٥,٤٦٩,٩٤٥

٢٦- ربح السهم

يتم احتساب ربح السهم وذلك بقسمة ربح السنة المتعلق بالمساهمين في الشركة على عدد الأسهم القائمة في نهاية السنة.

بلغ الربح الأساسي والمخفض للسهم المتعلق بالمساهمين العاديين في الشركة الأم للسنة المنتهية في ٣١ ديسمبر ٢٠١٩: ٧٢٧,٧٦ ريال سعودي للسهم (٣١ ديسمبر ٢٠١٨: ٩٩٦,٥٠ ريال سعودي للسهم). بلغ الربح للسنة المنتهية في ٣١ ديسمبر ٢٠١٩: ١٠٩,١٦٤,٦٨٠ ريال سعودي (٣١ ديسمبر ٢٠١٨: ١٤٩,٤٧٤,٦٢٧ ريال سعودي وعدد الأسهم العادية المتعلقة بربح السهم الأساسي والمخفض كما في ٣١ ديسمبر ٢٠١٩: ١٥٠,٠٠٠ (٣١ ديسمبر ٢٠١٨: ١٥٠,٠٠٠ ريال سعودي).

لم يكن هناك أي بنود تخفيض قد تؤثر على عدد الأسهم العادية.

٢٧- توزيعات الأرباح

اقترحت الإدارة العليا في اجتماعها المنعقد بتاريخ ٢٣ شعبان ١٤٤١هـ (الموافق ١٦ أبريل ٢٠١٩) إعلان توزيعات أرباح بمبلغ ١٢٠,٠٠٠,٠٠٠ ريال سعودي بواقع ٨٠٠ ريال سعودي للسهم (٣١ ديسمبر ٢٠١٨: ٢٠٦,٠٨٧,١٥١ ريال سعودي بواقع ١,٣٧٣,٩١ ريال سعودي للسهم).

شركة ثلاثجات المنجم  
(شركة ذات مسؤولية محدودة)  
إيضاحات حول القوائم المالية (تتمة)  
٣١ ديسمبر ٢٠١٩

٢٨- إدارة رأس المال

لغرض إدارة الشركة، يشتمل رأس المال على رأس المال وكافة احتياطات حقوق الملكية الأخرى المتعلقة بالمساهمين. ويتمثل الهدف الرئيسي لإدارة رأس المال الخاص بالشركة في زيادة المنفعة للشركاء.

تقوم الشركة بإدارة هيكل رأس المال الخاص بها وإجراء التعديلات عليه في ضوء التغييرات في الظروف الاقتصادية. تقوم الشركة بمراقبة رأس المال باستخدام نسبة الرفع المالي، والتي تمثل صافي الدين مقسوماً على إجمالي رأس المال زائداً صافي الدين. تقوم الشركة بإدراج القروض قصيرة الأجل والمبلغ المستحق إلى أحد الشركاء والتزامات المدافع المحددة للموظفين والزكاة المستحقة، ناقصاً النقدية والأرصدة لدى البنوك، ضمن صافي الدين.

٢٠١٨	٢٠١٩	
ريال سعودي	ريال سعودي	
١٦٠,٠٠٠,٠٠٠	١٦٥,٠٠٠,٠٠٠	قروض قصيرة الأجل
١١١,٧٧٠,٣٨٢	١٠٧,٩٨٨,٢٢٥	مبلغ مستحق إلى شريك
-	٤٦,٤٥٦,٧٩٢	التزام إيجار
٢٧,٦١٢,١٢٧	٣٤,٧٩٣,٥٥٤	التزامات المنافع المحددة للموظفين
٥,٤٤١,٢٠٦	٢,٧٨٠,١٤٢	زكاة مستحقة
(٢٨,٣٤٦,٥٢١)	(٢٠,٠٩٠,٦٥١)	ناقصاً: أرصدة لدى البنوك ونقد في الصندوق
٢٧٦,٤٧٧,١٩٤	٣٣٦,٩٢٨,٠٦٢	
٤٧٨,٣٧٩,٠٧٨	٤٦٣,٧٠١,٥٤٩	حقوق الملكية
٧٥٤,٨٥٦,٢٧٢	٨٠٠,٦٢٩,٦١١	رأس المال وصافي الدين
%٣٧	%٤٢	نسبة الرفع المالي

٢٩- المعلومات القطاعية

ولأغراض الإدارة، تتكون الشركة من وحدات أعمال بناءً على المناطق الجغرافية على النحو التالي:

الإجمالي	المنطقة الغربية	المنطقة الشرقية	المنطقة الوسطى	٢٠١٩
٢,٤١٩,٠٦٠,٤١٧	٨٩٤,١٨٧,٣٦٢	٤٨٣,٠١٢,٢٨١	١,٠٤١,٨٦٠,٧٧٤	الإيرادات
(٢,٠٨٤,٤٠٩,٥٤٠)	(٧٧٢,١٦٥,٦١٢)	(٤١٦,٦٤٨,٦٦٢)	(٨٩٥,٥٩٥,٦٦٦)	تكلفة الإيرادات
(٢٨,٧١٢,٠٠٨)	(١٤,١٦٢,٣٣٣)	(٥,٦٥٧,٨٢٨)	(٨,٨٩١,٩٤٧)	استهلاك وإطفاء الموجودات
(٥,٤٠٥,٤٦٨)	(١,٦٠٣,٦٨٠)	(٥٧٩,٣٤٥)	(٣,٢٢٢,٤٤٣)	استهلاك موجودات حق الاستخدام
١١١,٩٤٤,٨٢٢	١٢,١٨٩,٣٣٠	٧,٩٣٠,٤٧٠	٩١,٨٢٥,٠٢٢	ربح القطاع
١,٠٢٣,١٠٨,٤٣٧	٣٤١,٥٢١,٠٨٠	٢٠٢,٣٧٥,٠٧٤	٤٧٩,٢١٢,٢٨٣	إجمالي الموجودات
٥٥٩,٤٠٦,٨٨٨	١٠٤,٠٩٦,٠١٨	٥٤,٧٤٥,٠٧٨	٤٠٠,٥٦٥,٧٩٢	إجمالي المطلوبات
الإجمالي	المنطقة الغربية	المنطقة الشرقية	المنطقة الوسطى	٢٠١٨
٢,٤٩٧,٣٤٤,٨٧٣	٩٠٧,٤٢٩,٢٧٢	٤٨٢,١٥١,٧١٨	١,١٠٧,٧٦٣,٨٨٣	الإيرادات
(٢,٠٨٥,٤٧٥,٦٢٧)	(٧٦٥,٤٥٨,٦٧٨)	(٤٠٠,٤٢٤,١٠٣)	(٩١٩,٥٩٢,٨٤٦)	تكلفة الإيرادات
(٢٧,٧١٧,٧٨٢)	(١٣,٧٥٣,٧٨٥)	(٤,٦٠٨,٥٧٠)	(٩,٣٥٥,٤٢٧)	استهلاك وإطفاء الموجودات
١٥٤,٩١٥,٨٣٣	٢٣,٦٢٢,٩٣٦	٢٥,٨٣٢,٩٧٧	٩٥,٤٥٩,٩٢٠	ربح القطاع
٩٦٧,٦٠٨,٢٣٠	٣٤٠,٣٦٨,٨٤٠	١٨٥,٩٦٨,٣٧٠	٤٤١,٢٧١,٠٢٠	إجمالي الموجودات
٤٨٩,٢٢٩,١٥٢	٥٤,٠٥٠,٩٧٣	٢٧,٧٤٩,٩٦٠	٤٠٧,٤٢٨,٢١٩	إجمالي المطلوبات

تقوم الإدارة العليا بمراقبة نتائج العمليات لوحدة الأعمال بصورة مستقلة لغرض اتخاذ القرار بشأن توزيع الموارد وتقييم الأداء. يتم تقييم أداء القطاع على أساس الربح أو الخسارة ويتم قياسه بصورة مماثلة مع الربح أو الخسارة في القوائم المالية. كما أن تمويل الشركة (بما في ذلك تكاليف التمويل ورواتب ومزايا الرئيس التنفيذي وأعضاء مجلس الإدارة وإدارات المالية وتقنية المعلومات والقانونية والموارد البشرية والشؤون الإدارية والدعم والمصاريف والإيرادات الأخرى) والزكاة تدار على أساس الشركة ولا يتم توزيعها على القطاعات التشغيلية.

شركة ثلاجات المنجم  
(شركة ذات مسؤولية محدودة)  
إيضاحات حول القوائم المالية (تتمة)  
٣١ ديسمبر ٢٠١٩

٣٠- الالتزامات المحتملة

أصدرت الشركة خطابات ضمان بلغ حدها الأقصى ٢,٠٣٨,٨٤٢ ريال سعودي (٣١ ديسمبر ٢٠١٨: ١,٩٧٨,٨٤٢ ريال سعودي) بشأن تنفيذ العقود واعتمادات مستندية بمبلغ ٥٣,٢٣٨,٠٧٢ ريال سعودي (٣١ ديسمبر ٢٠١٨: ٦٩,٤٦٧,٩٣٤ ريال سعودي).

٣١- الإفصاح عن الأحداث اللاحقة

(أ) بتاريخ ١١ أكتوبر ٢٠٢٠، قرر الشركاء القيام بالانكتاب العام.

- كما قرر الشركاء في اجتماعهم بتاريخ ٢ نوفمبر ٢٠٢٠ ما يلي:
١. تحويل الشركة من شركة ذات مسؤولية محدودة إلى شركة مساهمة مغلقة. تم الانتهاء من الإجراءات النظامية بعد نهاية السنة في ١٧ فبراير ٢٠٢١.
  ٢. زيادة رأس المال من ١٥٠,٠٠٠,٠٠٠ ريال سعودي إلى ٦٠٠,٠٠٠,٠٠٠ ريال سعودي وذلك من خلال تحويل مبلغ ١٠٧,٥٨٦,١٠١ ريال سعودي من المبالغ المستحقة لشريك وتحويل مبلغ ٧٥,٠٠٠,٠٠٠ ريال سعودي من حساب الاحتياطي النظامي وتحويل مبلغ ٢٦٧,٤١٣,٨٩٩ ريال سعودي من الأرباح المبقة إلى الزيادة المقترحة في رأس المال.
  ٣. تغيير اسم الشركة من شركة ثلاجات المنجم إلى شركة المنجم للأغذية.

(ب) تأثير كوفيد-١٩

تم تحديد سلالة جديدة من فيروس كورونا (كوفيد-١٩) لأول مرة في نهاية ديسمبر ٢٠١٩، وبعد ذلك تم الإعلان عنه في مارس ٢٠٢٠ من قبل منظمة الصحة العالمية كجائحة. لا يزال فيروس كورونا ينتشر في جميع المناطق تقريباً حول العالم بما في ذلك المملكة العربية السعودية، مما أدى إلى قيود على السفر وحظر التجول في المدن، مما أدى إلى تباطؤ الأنشطة الاقتصادية وإغلاق العديد من القطاعات على المستويين العالمي والمحلي.

إن مدى تأثير جائحة فيروس كورونا على أعمال الشركة وعملياتها ونتائجها المالية غير مؤكد ويتوقف على العديد من العوامل والتطورات المستقبلية، والتي قد لا تتمكن الشركة من تقديرها بشكل موثوق خلال الفترة الحالية. تشمل هذه العوامل معدل انتقال الفيروس، ومدى التفشي، والإجراءات الاحترازية التي قد تتخذها السلطات الحكومية للحد من انتشار الوباء، وتأثير تلك الإجراءات على النشاط الاقتصادي، وأثر ذلك على الأعمال الخاصة بالمعملاء والشركاء في الشركة وغيرها من العوامل.

وحتى الآن وكما بتاريخ إعداد القوائم المالية للفترة المنتهية في ٣١ ديسمبر ٢٠١٩، لم تتأثر عمليات الشركة تأثراً كبيراً بتفشي كوفيد-١٩. وسوف تستمر إدارة الشركة في تقييم طبيعة ومدى تأثير كوفيد ١٩ على أعمالها ونتائجها المالية.

٣٢- اعتماد القوائم المالية

تم اعتماد إصدار هذه القوائم المالية للسنة المنتهية في ٣١ ديسمبر ٢٠١٩ من قبل مجلس الإدارة بتاريخ ٢٤ رجب ١٤٤٢ هـ (الموافق ٨ مارس ٢٠٢١).



شركة ثلاجات المنجم  
(شركة ذات مسؤولية محدودة)

القوائم المالية وتقرير المراجع المستقل  
للسنة المنتهية في ٣١ ديسمبر ٢٠٢٠



شركة ثلاجات المنجم  
(شركة ذات مسؤولية محدودة)  
القوائم المالية وتقرير المراجع المستقل  
للسنة المنتهية في ٣١ ديسمبر ٢٠٢٠

الصفحة	الفهرس
٢-١	تقرير المراجع المستقل
٣	قائمة المركز المالي
٤	قائمة الربح أو الخسارة والدخل الشامل الأخر
٥	قائمة التغيرات في حقوق الملكية
٦	قائمة التدفقات النقدية
٤٢ - ٧	إيضاحات حول القوائم المالية

رقم التسجيل ٤٥/١١/٣٢٢  
رقم السجل التجاري ١٠١٠٣٨٣٨٢١  
هاتف: +٩٦٦ ١١ ٢١٥ ٩٨١٨  
(٧٤٠) +٩٦٦ ١١ ٢٧٣  
فاكس: +٩٦٦ ١١ ٢٧٣ ٤٧٢٠  
ey.kss@ea.ey.com  
ey.com/saudi

شركة برنست ويونغ وشركاهم (محاسبون قانونيون)  
شركة تضامنية  
المركز الرئيسي  
برج الفيصلية - الدور الرابع عشر  
طريق الملك فهد  
من م: ٢٧٣٢٢  
الرياض ١١٤٦١  
المملكة العربية السعودية



## تقرير المراجع المستقل حول القوائم المالية إلى الشركاء في شركة ثلاجت المنجم (شركة ذات مسؤولية محدودة)

### الرأي

لقد راجعنا القوائم المالية لشركة ثلاجت المنجم - شركة ذات مسؤولية محدودة ("الشركة")، والتي تشمل على قائمة المركز المالي كما في ٣١ ديسمبر ٢٠٢٠، وقائمة الربح أو الخسارة والدخل الشامل الآخر وقائمة التغيرات في حقوق الملكية، وقائمة التدفقات النقدية للسنة المنتهية في ذلك التاريخ، والإيضاحات المرفقة بالقوائم المالية، بما في ذلك ملخصاً للسياسات المحاسبية الهامة.

في رأينا، أن القوائم المالية المرفقة تظهر بعنل، من كافة النواحي الجوهرية، المركز المالي للشركة كما في ٣١ ديسمبر ٢٠٢٠، وأدائها المالي وتدفقاتها النقدية للسنة المنتهية في ذلك التاريخ وفقاً للمعايير الدولية للتقرير المالي المعتمدة في المملكة العربية السعودية والمعايير والإصدارات الأخرى المعتمدة من الهيئة السعودية للمحاسبين القانونيين.

### أساس الرأي

تمت مراجعتنا وفقاً للمعايير الدولية للمراجعة المعتمدة في المملكة العربية السعودية. إن مسؤوليتنا بموجب تلك المعايير تم توضيحها في قسم مسؤوليات المراجع حول مراجعة القوائم المالية في تقريرنا. إننا مستقلون عن الشركة وفقاً لتواعد سلوك وأداب المهنة المعتمدة في المملكة العربية السعودية ذات الصلة بمراجعتنا للقوائم المالية، كما أننا نلتزمنا بمسؤولياتنا الأخلاقية الأخرى وفقاً لتلك القواعد. باعتبارنا أن أدلة المراجعة التي حصلنا عليها كافية وملائمة لتوفير أساس لإبداء رأينا.

### مسؤوليات الإدارة حول القوائم المالية

إن الإدارة مسؤولة عن إعداد القوائم المالية وعرضها بشكل عادل وفقاً للمعايير الدولية للتقرير المالي المعتمدة في المملكة العربية السعودية والمعايير والإصدارات الأخرى المعتمدة من الهيئة السعودية للمحاسبين القانونيين، وأحكام نظام الشركات وعند تأسيس الشركة، وعن الرقابة الداخلية التي تراها الإدارة ضرورية لإعداد قوائم مالية خالية من تحريف جوهرية ناتج عن غش أو خطأ.

عند إعداد القوائم المالية، فإن الإدارة مسؤولة عن تقييم مقدر الشركة على الاستمرار في العمل وفقاً لمبدأ الاستمرارية والإفصاح، حسبما هو ملائم، عن الأمور ذات العلاقة بمبدأ الاستمرارية، وتطبيق مبدأ الاستمرارية في المحاسبة، ما لم تكن هناك نية لدى الإدارة لتصفية الشركة أو إيقاف عملياتها، أو ليس هناك خيار ملائم بخلاف ذلك.

إن الإدارة مسؤولة عن الإشراف على عملية إعداد التقرير المالي في الشركة.

### مسؤوليات المراجع حول مراجعة القوائم المالية

تتمثل أهدافنا في الحصول على تأكيد معقول فيما إذا كانت القوائم المالية ككل خالية من تحريف جوهرية ناتج عن غش أو خطأ، وإصدار تقرير المراجع الذي يتضمن رأينا. إن التأكيد المعقول هو مستوى عالٍ من التأكيد، إلا أنه ليس ضماناً على أن المراجعة التي تم القيام بها وفقاً للمعايير الدولية للمراجعة المعتمدة في المملكة العربية السعودية ستكشف دائماً عن تحريف جوهرية موجود. يمكن أن نشأ التحريفات عن غش أو خطأ، وتعد جوهرية، بمفردها أو في مجموعها، إذا كان بشكل معقول يمكن توقع أنها ستؤثر على القرارات الاقتصادية التي يتخذها المستخدمون بناءً على هذه القوائم المالية.

وكجزء من المراجعة وفقاً للمعايير الدولية للمراجعة المعتمدة في المملكة العربية السعودية، فإننا نمارس الحكم المهني ونحافظ على نزعة الشك المهني خلال المراجعة. كما نقوم بـ:

- تحديد وتقويم مخاطر التحريفات جوهرية في القوائم المالية سواء كانت ناتجة عن غش أو خطأ، وتصميم وتنفيذ إجراءات مراجعة لمواجهة تلك المخاطر، والحصول على أدلة مراجعة كافية وملائمة لتوفير أساس لإبداء رأينا. وبعد خطر عدم اكتشاف أي تحريف جوهرية ناتج عن الغش أعلى من الخطر الناتج عن الخطأ، لأن الغش قد ينطوي على تواطؤ أو تزوير أو حذف معتمد أو إفادات مضللة أو تجاوز لإجراءات الرقابة الداخلية.



تقرير المراجع المستقل حول القوائم المالية إلى الشركاء في شركة ثلاجات المنجم  
(شركة ذات مسؤولية محدودة) - تنمة

مسؤوليات المراجع حول مراجعة القوائم المالية (تنمة)

- الحصول على فهم للرقابة الداخلية ذات الصلة بالمراجعة، من أجل تصميم إجراءات مراجعة ملائمة وفقاً للظروف، وليس بغرض إبداء رأي حول فاعلية الرقابة الداخلية للشركة.
- تقييم مدى ملائمة السياسات المحاسبية المستخدمة، ومدى معقولية التقديرات المحاسبية والإفصاحات ذات العلاقة التي قامت بها الإدارة.
- استنتاج مدى ملائمة تطبيق الإدارة لمبدأ الاستمرارية في المحاسبة، واستناداً إلى أدلة المراجعة التي تم الحصول عليها، فيما إذا كان هناك عدم تأكيد جوهري يتعلق بأحداث أو ظروف قد تثير شكاً كبيراً حول قدرة الشركة على الاستمرار في العمل وفقاً لمبدأ الاستمرارية. وإذا ما تبين لنا وجود عدم تأكيد جوهري، يتعين علينا لفت الانتباه في تقريرنا إلى الإفصاحات ذات العلاقة الواردة في القوائم المالية أو إذا كانت تلك الإفصاحات غير كافية، نقوم بتعديل رأينا. تستند استنتاجاتنا إلى أدلة المراجعة التي تم الحصول عليها حتى تاريخ تقريرنا حول المراجعة. ومع ذلك، فإن الأحداث أو الظروف المستقبلية قد تؤدي إلى توقف الشركة عن الاستمرار في أعمالها كمنشأة مستمرة.
- تقييم العرض العام، وهيكل ومحتوى القوائم المالية، بما في ذلك الإفصاحات، وما إذا كانت القوائم المالية تعبر عن المعاملات والأحداث التي تمثلها بطريقة تحقق عرضاً عادلاً.
- نقوم بإبلاغ الإدارة - من بين أمور أخرى - بالنطاق والتوقيت المخطط للمراجعة والنتائج الهامة للمراجعة، بما في ذلك أي أوجه قصور هامة في الرقابة الداخلية تم اكتشافها خلال مراجعتنا.

عن ارتنت و يونغ

فهد محمد الطحيمي  
محاسب قانوني  
ترخيص رقم (٣٥٤)



الرياض: ٨ رمضان ١٤٤٢هـ  
(٢٠ أبريل ٢٠٢١)

شركة تلاجات المنجم  
(شركة ذات مسؤولية محدودة)  
قائمة المركز المالي  
كما في ٣١ ديسمبر ٢٠٢٠

٢٠١٩	٢٠٢٠	إيضاح
ريال سعودي	ريال سعودي	
		<b>الموجودات</b>
		<b>الموجودات غير المتداولة</b>
٣٠٤,١١٦,٠٦١	٢٨١,٠٣٣,٦٥٨	٨ ممتلكات وآلات ومعدات
٥,٠٠٥,٧٠٤	٤,٢٦٥,٥٧٢	٩ موجودات غير ملموسة
٤٤,٩٤١,٩٢٠	٤٦,٩٤٥,٩٢٥	٧ موجودات حق الاستخدام
<u>٣٥٤,٠٦٣,٦٨٥</u>	<u>٣٣٢,٢٤٥,١٥٥</u>	<b>إجمالي الموجودات غير المتداولة</b>
		<b>الموجودات المتداولة</b>
٣٩١,٨١٤,٠٣١	٤١٩,٩٩٢,٥٧٩	١٦ بضاعة
٥٤٤,٧٨٢	٩٧٦,٧٧٧	١٠- موجودات حق الإرجاع
١٨٧,٥٣٢,٤٥٤	٢٠٠,٧٦٤,١٢٤	١١ مدينون تجاريون
٤٦,٧١٣,٦١٧	٨١,٥٢٧,١٦٨	١٤ مبالغ مستحقة من جهات ذات علاقة
١٩,٨٩٠,٨٠٩	١٣,٩٦٧,١٢٨	١٣ مصاريف مدفوعة مقدماً وموجودات أخرى
٢,٤٥٨,٤٠٨	٤٦٩,٦٤٥	١٢ موجودات مالية متداولة أخرى
٢٠,٠٩٠,٦٥١	١٩,٩٠٦,٢٢٩	١٠ أرصدة لدى البنوك ونقد في الصندوق
<u>٦٦٩,٠٤٤,٧٥٢</u>	<u>٧٣٧,٦٠٣,٦٥٠</u>	<b>إجمالي الموجودات المتداولة</b>
<u>١,٠٢٣,١٠٨,٤٣٧</u>	<u>١,٠٦٩,٨٤٨,٨٠٥</u>	<b>إجمالي الموجودات</b>
		<b>حقوق الشركاء والمطلوبات</b>
		<b>حقوق الشركاء</b>
١٥٠,٠٠٠,٠٠٠	١٥٠,٠٠٠,٠٠٠	١٧ رأس المال
-	٤٥٠,٠٠٠,٠٠٠	٣٢ زيادة مقترحة في رأس المال
٧٥,٠٠٠,٠٠٠	٢٢,٩٦٧,٨٧٦	احتياطي نظامي
(١,٥٠٠,٧٥٤)	(٣,٧٣٩,٤١٣)	١٨ احتياطي تقويم اكتواري
٢٤٠,٢٠٢,٣٠٣	٢١,٢٢٢,٤٨٠	أرباح مبقاه
<u>٤٦٣,٧٠١,٥٤٩</u>	<u>٦٤٠,٤٥٠,٩٤٣</u>	<b>إجمالي حقوق الشركاء</b>
		<b>المطلوبات غير المتداولة</b>
٣٨,٦٨٤,٢٩٤	٤١,٩٣٦,٤٧٤	٧ التزام إيجار - جزء غير متداول
٣٤,٧٩٣,٥٥٤	٣٩,٦٦٨,٢٠٥	١٨ التزامات المنافع المحددة للموظفين
<u>٧٣,٤٧٧,٨٤٨</u>	<u>٨١,٦٠٤,٦٧٩</u>	<b>إجمالي المطلوبات غير المتداولة</b>
		<b>المطلوبات المتداولة</b>
١٨٢,٢١٣,٤٠٥	١٥١,٩٤٩,٩٠١	١٩ دائنون تجاريون وآخرون
١٩,٠٥٣,٥٤٣	٢٩,٠٩٨,٨٠٤	مصاريف مستحقة الدفع
١٩٥,٧٦١	١٤٦,٩٥٠	١٤ مبالغ مستحقة إلى جهات ذات علاقة
١٠٧,٩٨٨,٢٢٥	٤٠,٣٦٤	١٤ مبلغ مستحق إلى أحد الشركاء
٧٤٠,٠٠٠	١,١٥٠,٠٢٥	١٠- الالتزامات برد مبلغ
٧,٧٧٢,٤٩٨	٦,٩٢٤,٩٣٦	٧ التزام إيجار - جزء متداول
١٦٥,٠٠٠,٠٠٠	١٢٨,٠٠٠,٠٠٠	٢٠ قروض قصيرة الأجل
١٨٥,٤٦٦	٢٥,١٩٦,٢٩٤	ضريبة قيمة مضافة مستحقة
٢,٧٨٠,١٤٢	٥,٢٨٥,٩٠٩	٢١ زكاة مستحقة
<u>٤٨٥,٩٢٩,٠٤٠</u>	<u>٣٤٧,٧٩٣,١٨٣</u>	<b>إجمالي المطلوبات المتداولة</b>
<u>٥٥٩,٤٠٦,٨٨٨</u>	<u>٤٢٩,٣٩٧,٨٦٢</u>	<b>إجمالي المطلوبات</b>
<u>١,٠٢٣,١٠٨,٤٣٧</u>	<u>١,٠٦٩,٨٤٨,٨٠٥</u>	<b>إجمالي المطلوبات وحقوق الشركاء</b>

تشكل الإيضاحات المرفقة من ١ إلى ٣٥ جزءاً من هذه القوائم المالية.

شركة تلاجات المنجم  
(شركة ذات مسؤولية محدودة)  
قائمة الربح أو الخسارة والدخل الشامل الآخر  
للسنة المنتهية في ٣١ ديسمبر ٢٠٢٠

٢٠١٩	٢٠٢٠	إيضاح	
ريال سعودي	ريال سعودي		
٢,٤١٩,٠٦٠,٤١٧	٢,٥٣٨,٤٥٣,٨٩٧	١٥	الإيرادات
(٢,٠٨٤,٤٠٩,٥٤٠)	(٢,٠٥٤,٣٢٦,٨٢٤)		تكلفة الإيرادات
٣٣٤,٦٥٠,٨٧٧	٤٨٤,١٢٧,٠٧٣		إجمالي الربح
(٢٠٣,٤٩١,١٠٣)	(٢٢٥,٨٦٠,٤٢٩)	٢٢	مصاريف بيع وتوزيع
(٢١,٧٢٨,٠٦٢)	(٢٣,٠٠٦,٩٨٤)	٢٣	مصاريف عمومية وإدارية
(٥,٤٠٥,٤٦٨)	(٧,٨١٢,٥١٦)	٧	استهلاك موجودات حق الاستخدام
(٢٣٠,٦٢٤,٦٣٣)	(٢٥٦,٦٧٩,٩٢٩)		
١٠٤,٠٢٦,٢٤٤	٢٢٧,٤٤٧,١٤٤		ربح العمليات
١٧,٤٤٨,٩٤٦	١٤,٣٣٧,٦٨٧	٢٤	إيرادات أخرى، صافي
(٩,٥٣٠,٣٦٨)	(٤,٨٧١,١٩٥)	٢٥	تكاليف تمويل
١١١,٩٤٤,٨٢٢	٢٣٦,٩١٣,٦٣٦		ربح السنة قبل الزكاة
(٢,٧٨٠,١٤٢)	(٧,٢٣٤,٨٧٥)	٢٠	الزكاة
١٠٩,١٦٤,٦٨٠	٢٢٩,٦٧٨,٧٦١		ربح السنة
(٣,٨٤٢,٢٠٩)	(٢,٢٣٨,٦٥٩)	١٨	الخسارة الشاملة الأخرى بنود لن يعاد تصنيفها لاحقاً إلى الربح أو الخسارة: إعادة قياس التزامات المنافع المحددة للموظفين
١٠٥,٣٢٢,٤٧١	٢٢٧,٤٤٠,١٠٢		إجمالي الدخل الشامل للسنة
			ربح السهم
١,٨٢	٣,٨٣	٢٧	ربح السهم العائد للمساهمين في الشركة (الأساسي والمخفض)

تشكل الإيضاحات المرفقة من ١ إلى ٣٥ جزءاً من هذه القوائم المالية.

شركة تلاجات المنجم  
(شركة ذات مسؤولية محدودة)  
قائمة التغيرات في حقوق الملكية  
للسنة المنتهية في ٣١ ديسمبر ٢٠٢٠

الإجمالي ريال سعودي	الأرباح المبقاة ريال سعودي	احتياطي التقويم الاكتواري (إيضاح ١٨) ريال سعودي	الاحتياطي النظامي ريال سعودي	الزيادة المقترحة في رأس المال ريال سعودي	رأس المال ريال سعودي	
٤٧٨,٣٧٩,٠٧٨	٢٥١,٠٢٧,٦٢٣	٢,٣٤١,٤٥٥	٧٥,٠٠٠,٠٠٠	-	١٥٠,٠٠٠,٠٠٠	كما في ١ يناير ٢٠١٩
١٠٩,١٦٤,٦٨٠	١٠٩,١٦٤,٦٨٠	-	-	-	-	ربح السنة
(٣,٨٤٢,٢٠٩)	-	(٣,٨٤٢,٢٠٩)	-	-	-	الخسارة الشاملة الأخرى
١٠٥,٣٢٢,٤٧١	١٠٩,١٦٤,٦٨٠	(٣,٨٤٢,٢٠٩)	-	-	-	إجمالي الدخل الشامل
(١٢٠,٠٠٠,٠٠٠)	(١٢٠,٠٠٠,٠٠٠)	-	-	-	-	توزيعات أرباح (إيضاح ٢٨)
٤٦٣,٧٠١,٥٤٩	٢٤٠,٢٠٢,٣٠٣	(١,٥٠٠,٧٥٤)	٧٥,٠٠٠,٠٠٠	-	١٥٠,٠٠٠,٠٠٠	كما في ٣١ ديسمبر ٢٠١٩
٢٢٩,٦٧٨,٧٦١	٢٢٩,٦٧٨,٧٦١	-	-	-	-	ربح السنة
(٢,٢٣٨,٦٥٩)	-	(٢,٢٣٨,٦٥٩)	-	-	-	الخسارة الشاملة الأخرى
٢٢٧,٤٤٠,١٠٢	٢٢٩,٦٧٨,٧٦١	(٢,٢٣٨,٦٥٩)	-	-	-	إجمالي الدخل الشامل
(١٥٨,٢٧٦,٨٠٩)	(١٥٨,٢٧٦,٨٠٩)	-	-	-	-	توزيعات أرباح (إيضاح ٢٨)
١٠٧,٥٨٦,١٠١	-	-	-	١٠٧,٥٨٦,١٠١	-	محول من مبلغ مستحق إلى حساب شريك إلى الزيادة المقترحة في رأس المال (إيضاح ١٤ و ٣٢)
-	(٢٦٧,٤١٣,٨٩٩)	-	(٧٥,٠٠٠,٠٠٠)	٣٤٢,٤١٣,٨٩٩	-	محول من الاحتياطي النظامي والأرباح المبقاة إلى الزيادة المقترحة في رأس المال (إيضاح ٣٢)
-	(٢٢,٩٦٧,٨٧٦)	-	٢٢,٩٦٧,٨٧٦	-	-	محول إلى الاحتياطي النظامي
٦٤٠,٤٥٠,٩٤٣	٢١,٢٢٢,٤٨٠	(٣,٧٣٩,٤١٣)	٢٢,٩٦٧,٨٧٦	٤٥٠,٠٠٠,٠٠٠	١٥٠,٠٠٠,٠٠٠	كما في ٣١ ديسمبر ٢٠٢٠

تشكل الإيضاحات المرفقة من ١ إلى ٣٥ جزءًا من هذه القوائم المالية.

شركة تلاجات المنجم  
(شركة ذات مسؤولية محدودة)

قائمة التدفقات النقدية

للسنة المنتهية في ٣١ ديسمبر ٢٠٢٠

٢٠١٩	٢٠٢٠	إيضاح
ريال سعودي	ريال سعودي	
١١١,٩٤٤,٨٢٢	٢٣٦,٩١٣,٦٣٦	
٥,٤٠٥,٤٦٨	٧,٨١٢,٥١٦	٧
٢٧,٤٧٠,٦٣٥	٢٧,٨٢٦,٣٨١	٨
١,٢٤١,٣٧٣	١,٣٤٩,٩٧٩	٩
٩٧٥,٣٠٩	١,١٣١,٨٨٤	٢٥
١,٢١٦,١١٦	١,٠٣٨,٩٢٣	٢٥
٧,٣٣٨,٩٤٣	٢,٧٠٠,٣٨٨	٢٥
١,٠٣٣,٨٤١	٢,١٨٢,٢٧٨	١١
(٣,٦٥٧,٧٣١)	(٣,١٢٠,٣٥٥)	٢٤
٣,٦٧٣,٩١٥	٤,١١٥,٨٧٣	١٨
١٥٦,٦٤٢,٦٩١	٢٨١,٩٥١,٥٠٣	
٥,١٠٣,٥٩٨	(١٥,٤١٣,٩٤٨)	
٤,٠٣٥,٢٩٩	١,٩٨٨,٧٦٣	
(٨,٦٢٤,٨٨٤)	٥,٩٢٣,٦٨١	
(٤٦,٣٥٩,١٢٢)	(٢٨,١٧٨,٥٤٨)	
٤٩,٧٦٩	(٤٣١,٩٩٥)	
١٨,٩١٨,٠٣٧	(٢٩,٧٦٠,٥٤٦)	
(١,١١٠,٩٣٢)	١٠,٠٤٥,٢٦١	
(١٥٥,٤٥٨)	٢٥,٠١٠,٨٢٨	
١٢٢,٨٧٥	(٤٨,٨١١)	
٢٤,٢١٩,٧٦٥	(٣٤,٨١٣,٥٥١)	
١٥٢,٨٤١,٦٣٨	٢١٦,٢٧٢,٦٣٧	
(٢٢١,٦٨٩)	(٤٠٠,٢٣٣)	
(٧,١٣٠,٧٢٧)	(٢,٧٩٣,٣٢١)	
(١,٥٥٠,٨١٣)	(٢,٥١٨,٨٠٤)	١٨
(٥,٤٤١,٢٠٦)	(٤,٧٢٩,١٠٨)	٢١
١٣٨,٤٩٧,٢٠٣	٢٠٥,٨٣١,١٧١	
(٢٧,٠٣٣,٦٩٢)	(١٨,٨٩٥,٧٠٣)	٨
٤,١٠٣,٨٣٠	١٧,٢٧٢,٠٨٠	
(٣٩٦,٨٣٨)	(٦٠٩,٨٤٧)	٩
(٢٣,٣٢٦,٧٠٠)	(٢,٢٣٢,٤٧٠)	
(٤,٦٤٤,٢١٦)	(٨,١٤٣,٥٥٤)	
٨٤٥,٢٧٠	١,٩٨٨,٨٨٠	
(٤,٦٢٧,٤٢٧)	(٢,٣٥٠,٦٤٠)	
٥,٢٤٠,٠٠٠,٠٠٠	٤,٧٨١,٠٠٠,٠٠٠	
(٥,٢٣٥,٠٠٠,٠٠٠)	(٤,٨١٨,٠٠٠,٠٠٠)	٢٨
(١٢٠,٠٠٠,٠٠٠)	(١٥٨,٢٧٦,٨٠٩)	
(١٢٣,٤٢٦,٣٧٣)	(٢٠٣,٧٨٢,١٢٣)	
(٨,٢٥٥,٨٧٠)	(١٨٤,٤٢٢)	
٢٨,٣٤٦,٥٢١	٢٠,٠٩٠,٦٥١	١٠
٢٠,٠٩٠,٦٥١	١٩,٩٠٦,٢٢٩	١٠
-	١٠٧,٥٨٦,١٠١	
٣٨,٧١٩,٢٧١	٩,٨١٦,٥٢١	
٣٨,٧١٩,٢٧١	٩,٨١٦,٥٢١	

شركة تلاجات المنجم  
(شركة ذات مسؤولية محدودة)  
إيضاحات حول القوائم المالية  
كما في ٣١ ديسمبر ٢٠٢٠

١- التكوين والأنشطة

شركة تلاجات المنجم ("الشركة")، شركة ذات مسؤولية محدودة، مسجلة في الرياض بالمملكة العربية السعودية بموجب السجل التجاري رقم ١٠١٠٢٣١٨٢٢ وتاريخ ٧ ربيع الثاني ١٤٢٨هـ (الموافق ٢٤ أبريل ٢٠٠٧). يقع العنوان المسجل للشركة في الرياض، ص ب ١٥٤٤، الرياض ١١٤٥١، المملكة العربية السعودية.

الشركة هي شركة تابعة لشركة أبناء عبدالله العلي المنجم ("الشركة الأم") التي هي شركة مساهمة سعودية مغلقة، مسجلة في الرياض بالمملكة العربية السعودية بموجب السجل التجاري رقم ١٠١٠٠٠٠٥٦٥ وتاريخ ١١ ذو القعدة ١٣٧٦هـ (الموافق ١٠ يونيو ١٩٥٧). يقع العنوان المسجل للشركة الأم في الرياض، ص.ب. ٢٣٩٥، الرياض ١١٤٥١، المملكة العربية السعودية.

بتاريخ ١١ أكتوبر ٢٠٢٠، قرر الشركاء طرح أسهم للاكتتاب العام. كما قرر الشركاء في اجتماعهم بتاريخ ٢ نوفمبر ٢٠٢٠ تحويل الشركة من شركة ذات مسؤولية محدودة إلى شركة مساهمة مغلقة. بالإضافة إلى ذلك، تم تغيير اسم الشركة من "شركة تلاجات المنجم" إلى "شركة المنجم للأغذية" (شركة مساهمة سعودية مغلقة). تم الانتهاء من الإجراءات النظامية بعد نهاية السنة في ١٧ فبراير ٢٠٢١ (إيضاح ٣٢).

تقوم الشركة بمزاولة تجارة الجملة والتجزئة في الفواكه والخضار واللحوم المبردة والمجمدة والمعلبات والمواد الغذائية، وذلك من خلال فروعها التالية:

رقم السجل التجاري	موقع الفرع
١١٣١٠٢٦٠٠٢	بريدة
٢٠٥٠٥٩٠٤٣	الدمام
٤٠٣٠١٧٦٢٢٦	جدة
٥٨٥٥٠٣٠٢١٢	خميس مشيط
٤٦٥٠٠٤٦٧٥٣	المدينة المنورة
٣٥٥٠٠٢٧٥٠٥	تبوك
٣٣٥٠٠٣١٢٣٨	حائل
٢٢٥٠٠٤٥٤٢٠	الاحساء
٤٠٣١٠٦٧٣٠٩	مكة المكرمة
٤٠٣٢٠٣٢٨٠٠	الطائف
٥٩٠٠٠١٧٩٥٣	جيزان
١٠١٠٤٠١٣١٣	الرياض
١٠١٠٤٦٥٤٥٤	الرياض
٤٠٣٠٢٩١٨٠٥	جدة
١٠١٠٦٥٣٢١٠	الرياض
٣٤٠٠١١٩٩٠٧	سكاكا

٢- أسس الإعداد

بيان الالتزام

أعدت هذه القوائم المالية وفقاً للمعايير الدولية للتقرير المالي والتفسيرات الصادرة عن مجلس معايير المحاسبة الدولية والمعتمدة في المملكة العربية السعودية والمعايير والإصدارات الأخرى المعتمدة من الهيئة السعودية للمحاسبين القانونيين (يشار إليهم مجتمعين بـ"المعايير الدولية للتقرير المالي المعتمدة في المملكة العربية السعودية").

الأحكام والتقديرات

يتطلب إعداد القوائم المالية، طبقاً للمعايير الدولية للتقرير المالي المعتمدة في المملكة العربية السعودية، استخدام بعض التقديرات المحاسبية الهامة. كما يتطلب من الإدارة ممارسة الأحكام عند تطبيق السياسات المحاسبية للشركة. انظر الإيضاح (٥).

أسس القياس

تم إعداد هذه القوائم المالية الأولية على أساس التكلفة التاريخية، فيما عدا التزامات المنافع المحددة للموظفين، والتي تم تقييمها اثنواياً كما هو موضح في السياسات المحاسبية أدناه. يتم تحديد التكلفة التاريخية بشكل عام على أساس القيمة العادلة للعرض المدفوع لقاء البضاعة والخدمات.

العملة الوظيفية وعملة العرض

تم عرض القوائم المالية بالريال السعودي، باعتباره العملة الوظيفية للشركة.



شركة تلاجات المنجم  
(شركة ذات مسؤولية محدودة)  
إيضاحات حول القوائم المالية (تتممة)  
كما في ٣١ ديسمبر ٢٠٢٠

٣- المعايير والتفسيرات الجديدة والمعدلة

قامت الشركة بتطبيق بعض المعايير والتعديلات لأول مرة، والتي تسري على الفترات السنوية التي تبدأ في أو بعد ١ يناير ٢٠٢٠. لم تقم الشركة بالتطبيق المبكر لأي معايير أو تفسيرات أو تعديلات أخرى صادرة وغير سارية المفعول بعد.

إحلال سعر الفائدة المرجعي - المرحلة الثانية التعديلات على المعيار الدولي للتقرير المالي (٩) والمعيار الدولي للتقرير المالي ٧، والمعيار الدولي للتقرير المالي ٤ والمعيار الدولي للتقرير المالي ١٦

تقدم هذه التعديلات إعفاءات مؤقتة تعالج الآثار على التقرير المالي عند إحلال سعر الفائدة المرجعي الحالي بسعر فائدة بديل خاليًا تقريبًا من المخاطر. تشمل التعديلات على الوسائل العملية التالية:

- وسيلة عملية تتطلب اعتبار التغييرات التعاقدية أو التغييرات في التدفقات النقدية التي يتطلبها الإحلال مباشرة، كتغييرات في سعر الفائدة المتغير، بما يعادل الحركة في سعر الفائدة السائد في السوق.
- تسمح بالتغييرات التي يتطلبها إحلال سعر الفائدة بين البنوك لتغطية المخاطر المخصصة وتوثيق التغطية دون توقف أداة التغطية
- توفير إعفاء مؤقت للمنشآت من الاضطرار إلى تلبية المتطلبات التي يمكن تحديدها بشكل منفصل عندما يتم تخصيص أداة بسعر فائدة خالي من المخاطر كتغطية لمكون المخاطر

إن هذه التعديلات ليس لها أي أثر على القوائم المالية للشركة.

التعديلات على المعيار الدولي للتقرير المالي ٣: تعريف الأعمال

توضح التعديلات على المعيار الدولي للتقرير المالي (٣): "عمليات تجميع الأعمال" أنه لكي يتم اعتبار الأعمال بمثابة أعمال تجارية، فإنه يجب أن تتضمن أي مجموعة متكاملة من الأنشطة والموجودات، كحد أدنى، مدخلات وعمليات موضوعية تسهم معا بشكل كبير في الفترة على تحقيق المخرجات. علاوة على ذلك، توضح التعديلات أن الأعمال التجارية يمكن أن تتواجد دون أن تشمل جميع المدخلات والعمليات اللازمة لتحقيق المخرجات.

إن هذه التعديلات ليس لها أي أثر على القوائم المالية للشركة، لكنها قد تؤثر على الفترات المستقبلية في حالة إبرام الشركة أي عمليات تجميع أعمال.

التعديلات على المعيار الدولي للتقرير المالي (٧) والمعيار الدولي للتقرير المالي (٩) ومعيار المحاسبة الدولي (٣٩) - إحلال سعر الفائدة المرجعي

التعديلات على المعيار الدولي للتقرير المالي (٩) ومعيار المحاسبة الدولي (٣٩) الأدوات المالية: يوفر الإثبات والقياس عدد ١ من الإعفاءات التي تسري على كافة أدوات تغطية المخاطر التي تتأثر مباشرة بإحلال سعر الفائدة المرجعي. تتأثر أداة التغطية إذا نتج عن الإحلال عدم توقيت و/ أو قيمة التدفقات النقدية المستندة إلى المؤشرات المرجعية للبند المغطى أو أداة تغطية المخاطر.

لم يكن لهذه التعديلات أي أثر على القوائم المالية للشركة نظرًا لأنه ليس لديها أي أدوات تغطية مخاطر مرتبطة بعمولة.

التعديلات على معيار المحاسبة الدولي (١) ومعيار المحاسبة الدولي (٨): تعريف الأهمية النسبية

تقدم التعديلات تعريفًا جديدًا للأهمية النسبية ينص على أن "المعلومات تكون ذات أهمية نسبية إذا كان من المتوقع بشكل معقول أن يؤثر إغفالها أو تحريفها أو حجبها على القرارات التي يتخذها المستخدمون الرئيسيون للقوائم المالية المعدة لغرض عام وذلك على أساس تلك القوائم المالية، والتي توفر معلومات مالية عن المنشأة المُعدة للقوائم المالية." توضح التعديلات أن الأهمية النسبية تتوقف على طبيعة وحجم المعلومات، سواء كانت بصورة منفردة أو مجتمعة مع معلومات أخرى، في سياق القوائم المالية. إن "تحريف المعلومات يكون جوهريًا إذا كان من المتوقع بشكل معقول أن يؤثر على القرارات التي يتخذها المستخدمون الرئيسيون للقوائم المالية. إن هذه التعديلات ليس لها أي أثر على القوائم المالية للشركة وليس من المتوقع أن يكون لها أي أثر مستقبلي عليها.

ليس من المتوقع أن يكون للتعديلات على تعريف الأهمية النسبية أي أثر جوهري على القوائم المالية للشركة.

الإطار المفاهيمي للتقرير المالي الصادر بتاريخ ٢٩ مارس ٢٠١٨

إن الإطار المفاهيمي ليس معيارًا ولا تلغى المفاهيم الواردة فيه المفاهيم أو المتطلبات الواردة في أي معيار آخر. يتمثل الغرض من الإطار المفاهيمي في مساعدة مجلس معايير المحاسبة الدولية في وضع المعايير، ومساعدة المُعَيَّن على تطوير سياسات محاسبية متسقة في الحالات التي لا يوجد فيها معيار ساري، ومساعدة جميع الجهات على فهم المعايير وتفسيرها. سيؤثر ذلك على المنشآت التي قامت بوضع سياساتها المحاسبية بناءً على الإطار المفاهيمي. يتضمن الإطار المفاهيمي المعدل بعض المفاهيم الجديدة، والتعريفات المحدثة ومعايير إثبات الموجودات والمطلوبات، ويوضح بعض المفاهيم الهامة. لم يكن لهذه التعديلات أي أثر على القوائم المالية للشركة.

شركة تلاجات المنجم  
(شركة ذات مسؤولية محدودة)  
إيضاحات حول القوائم المالية (تتممة)  
كما في ٣١ ديسمبر ٢٠٢٠

### ٣- المعايير والتفسيرات الجديدة والمعدلة

التعديلات على المعيار الدولي للتقرير المالي ١٦: امتيازات الإيجار المتعلقة بكوفيد-١٩  
في ٢٨ مايو ٢٠٢٠، أصدر مجلس معايير المحاسبة الدولية تعديلات على المعيار الدولي للتقرير المالي ١٦ "عقود الإيجار" - امتيازات الإيجار المتعلقة بكوفيد-١٩. توفر التعديلات إعفاء للمستأجرين من تطبيق إرشادات المعيار الدولي للتقرير المالي ١٦ المتعلقة بالمحاسبة عن تعديل عقود الإيجار وامتيازات الإيجار الناتجة مباشرة عن جائحة كوفيد-١٩. كوسيلة عملية، يمكن للمستأجر أن يختار عدم تقييم ما إذا كان امتياز الإيجار المرتبط بكوفيد-١٩ من المؤجر يعد تعديلاً لعقد الإيجار. يقوم المستأجر الذي يقوم بهذا الاختيار بالمحاسبة عن أي تغيير في دفعات الإيجار ناتج عن امتياز الإيجار المرتبط بكوفيد-١٩ بنفس الطريقة التي يقوم فيها بالمحاسبة عن التغيير وفقاً للمعيار الدولي للتقرير المالي ١٦، إذا لم يكن التغيير تعديلاً لعقد الإيجار.

تسري التعديلات على الفترات المالية السنوية التي تبدأ في ١ يناير ٢٠٢٠ أو بعد ذلك التاريخ، مع السماح بالتطبيق المبكر لها. لم يكن لهذه التعديلات أي أثر على القوائم المالية للشركة.

### ٤- ملخص السياسات المحاسبية الهامة

نورد فيما يلي السياسات المحاسبية الهامة المطبقة عند إعداد هذه القوائم المالية:

#### تصنيف الموجودات والمطلوبات كمتداولة وغير متداولة

تقوم الشركة بإظهار الموجودات والمطلوبات في قائمة المركز المالي على أساس متداول/ غير متداول. تعتبر الموجودات متداولة وذلك:

- عندما يتوقع تحققها أو ينوي بيعها أو استنفادها خلال دورة العمليات العادية،
- في حالة اقتنائها بشكل أساسي لأغراض المتاجرة،
- عندما يتوقع تحققها خلال اثني عشر شهراً بعد الفترة المالية؛ أو
- عندما تكون نقدية وشبه نقدية ما لم تكن هناك قيود على استبدالها أو استخدامها لسداد أية مطلوبات لمدة لا تقل عن اثني عشر شهراً بعد الفترة المالية.

تصنف كافة الموجودات الأخرى كموجودات غير متداولة.

تعتبر المطلوبات متداولة وذلك:

- عندما يتوقع سدادها خلال دورة العمليات العادية،
- في حالة اقتنائها بشكل أساسي لأغراض المتاجرة،
- عندما تستحق السداد خلال اثني عشر شهراً بعد الفترة المالية، أو
- عند عدم وجود حق غير مشروط للمنشأة لتأجيل سداد المطلوبات لمدة لا تقل عن اثني عشر شهراً بعد الفترة المالية.

تصنف الشركة كافة المطلوبات الأخرى كمطلوبات غير متداولة.

#### قياس القيمة العادلة

القيمة العادلة هي السعر الذي سيتم استلامه عند بيع موجودات ما أو سداها عند تحويل مطلوبات ما بموجب معاملة نظامية تتم بين متعاملين في السوق بتاريخ القياس. يحدد قياس القيمة العادلة بافتراض أن معاملة بيع الموجودات أو تحويل المطلوبات قد تمت إما:

- في السوق الرئيسي للموجودات أو المطلوبات أو
- في حالة عدم وجود السوق الرئيسي، في أكثر الأسواق فائدة للموجودات والمطلوبات.

إن الأسواق الرئيسية أو الأسواق الأكثر فائدة يجب أن تكون قابلة للوصول إليها من قبل الشركة.

تقاس القيمة العادلة للموجودات أو المطلوبات بافتراض أن المتعاملين في السوق سيستفيدون عند تسعير الموجودات أو المطلوبات وأنهم يسعون لتحقيق أفضل مصالحهم الاقتصادية.

تصنف كافة الموجودات والمطلوبات التي يتم قياسها بالقيمة العادلة أو الإفصاح عنها في القوائم المالية ضمن التسلسل الهرمي لمستويات القيمة العادلة المذكورة أدناه وعلى أساس مدخلات المستوى الأدنى الهامة لقياس القيمة العادلة ككل:

- المستوى ١: الأسعار المتداولة (غير المعدلة) في أسواق نشطة لموجودات أو مطلوبات مماثلة.
- المستوى ٢: طرق تقويم تعتبر مدخلات المستوى الأدنى - الهامة لقياس القيمة العادلة - قابلة للملاحظة بصورة مباشرة أو غير مباشرة.
- المستوى ٣: طرق تقويم تعتبر مدخلات المستوى الأدنى - الهامة لقياس القيمة العادلة - غير قابلة للملاحظة.

شركة تلاجات المنجم  
(شركة ذات مسؤولية محدودة)  
إيضاحات حول القوائم المالية (تتمة)  
كما في ٣١ ديسمبر ٢٠٢٠

٤- ملخص السياسات المحاسبية الهامة (تتمة)

**قياس القيمة العادلة (تتمة)**

بالنسبة للموجودات والمطلوبات التي يتم إثباتها في القوائم المالية بالقيمة العادلة بشكل متكرر، تقوم الشركة بالتأكد فيما إذا تم التحويل بين التسلسل الهرمي لمستويات القيمة العادلة وذلك بإعادة تقويم التصنيف (على أساس مدخلات المستوى الأدنى الهامة لقياس القيمة العادلة ككل) في نهاية كل فترة مالية.

تتكون الموجودات المالية من الأرصدة لدى البنوك والنقد في الصندوق، والذمم المدينة التجارية والموجودات المالية الأخرى والمبالغ المستحقة من الجهات ذات العلاقة، بينما تتكون المطلوبات المالية من الذمم الدائنة والمطلوبات الأخرى والمبلغ المستحق لأحد الشركاء والمبالغ المستحقة إلى الجهات ذات العلاقة والتزامات الإيجار والقروض قصيرة الأجل.

**الإيرادات من العقود المبرمة مع العملاء**

تقوم الشركة بمزاولة تجارة الجملة والتجزئة في الفواكه والخضار واللحوم المبردة والمجمدة والمعلبات والمواد الغذائية. يتم إثبات الإيرادات من العقود المبرمة مع العملاء عند انتقال السيطرة على البضاعة أو الخدمات إلى العميل بمبلغ يعكس العوض الذي يتوقع أن تستحقه الشركة مقابل تلك البضاعة أو الخدمات. لقد تبين للشركة بشكل عام أنها تعمل كأصيل في كافة ترتيبات الإيرادات الخاصة بها لأنها تسيطر على البضاعة أو الخدمات قبل تحويلها إلى العميل.

**بيع البضاعة**

تمثل الإيرادات الدخل الناتج من بيع البضاعة خلال دورة الأعمال العادية للشركة، بعد خصم ضريبة القيمة المضافة. ويتم إثبات الإيرادات من بيع البضاعة في نقطة من الزمن يتم فيها تحويل السيطرة على البضاعة إلى العميل، ويكون ذلك عادة عند تسليم البضاعة. يتم تسجيل الإيرادات من بيع البضاعة بالقيمة العادلة للعوض المستلم أو المستحق القبض، بعد خصم المرتجعات والمخصصات والخصومات التجارية.

**١) العوض المتغير**

إذا اشتمل العوض المنصوص عليه في العقد على مبلغ متغير، تقوم الشركة بتقدير مبلغ العوض الذي تستحقه مقابل تحويل البضاعة إلى العميل. يتم تقدير العوض المتغير عند نشأة العقد ووضع قيود عليه حتى يكون من المحتمل إلى حد كبير عدم حدوث عكس قيد جوهري للإيرادات في مبلغ الإيرادات المتراكمة عند زوال عدم التأكد المتعلق بالعوض المتغير لاحقاً. تمنح بعض عقود بيع المنتجات للعملاء حق إرجاع البضاعة خلال فترة محددة. ينتج عن الحقوق المتعلقة بالإرجاع عوضاً متغيراً.

**حقوق الإرجاع**

تستخدم الشركة طريقة القيمة المتوقعة لتقدير العوض المتغير وذلك بالنظر إلى العدد الكبير من العقود التي لها خصائص متشابهة. ثم تقوم الشركة بعد ذلك بتطبيق المتطلبات الخاصة بوضع قيود على تقديرات العوض المتغير من أجل تحديد قيمة العوض المتغير الذي يمكن تضمينه في سعر المعاملة وإثباته كإيرادات. يتم إثبات الالتزام برد مبلغ مقابل البضاعة التي يتوقع إرجاعها (أي المبلغ غير المدرج في سعر المعاملة). يتم أيضاً إثبات موجودات حق الإرجاع (والتسوية المقابلة لتكلفة الإيرادات) لقاء الحق المتعلق باسترداد البضاعة من العميل.

**التخفيضات المتعلقة بحجم المبيعات**

تطبق الشركة طريقة القيمة المتوقعة لتقدير العوض المتغير في العقد. إن الطريقة المختارة التي تتوقع بشكل أفضل قيمة العوض المتغير يتم تحديدها بشكل رئيسي حسب عدد حدود الكميات المنصوص عليه في العقد. يتم استخدام طريقة القيمة المتوقعة لمن لديهم أكثر من حد واحد لحجم المبيعات. ثم تقوم الشركة بعد ذلك بتطبيق المتطلبات الخاصة بوضع قيود على تقديرات العوض المتغير من أجل تحديد قيمة العوض المتغير الذي يمكن إدراجه في سعر المعاملة وإثباته كإيرادات. يتم إثبات الالتزام برد مبلغ مقابل التخفيضات المستقبلية المتوقعة (أي المبلغ غير المدرج في سعر المعاملة). يتم اعتبار كافة التخفيضات المتعلقة بحجم المبيعات كخصومات ويقوم العملاء بسداد صافي المبلغ بعد الخصم.

تم، في الإيضاح ٥، تقديم الإفصاحات عن التقديرات والافتراضات الهامة بشأن تقدير العوض المتغير لقاء المرتجعات والخصومات المتعلقة بحجم المبيعات.

**٢) المدينون التجاريون**

يتم إثبات الذمم المدينة إذا كان مبلغ العوض غير المشروط مستحقاً من العميل (أي يشترط فقط مرور الوقت قبل استحقاق سداد العوض). انظر السياسات المحاسبية الخاصة بالموجودات المالية في قسم الأدوات المالية.

شركة تلاجات المنجم  
(شركة ذات مسؤولية محدودة)  
إيضاحات حول القوائم المالية (تتمة)  
كما في ٣١ ديسمبر ٢٠٢٠

٤- ملخص السياسات المحاسبية الهامة (تتمة)

(٣) الموجودات والمطلوبات الناتجة عن حقوق الإرجاع

موجودات حق الإرجاع

يتم إثبات موجودات حق الإرجاع بشأن حق استرداد البضاعة المتوقع إرجاعها من قبل العملاء. يقاس الأصل بالقيمة الدفترية السابقة للبضاعة، ناقصاً أية تكاليف متوقعة لاسترداد البضاعة، بما في ذلك أي انخفاض محتمل في قيمة البضاعة. تقوم الشركة بتحديث قياس الموجودات فيما يتعلق بأية تعديلات على المستوى المتوقع للمرجعات، وكذلك أي انخفاض إضافي في قيمة المنتجات المرتجعة.

الالتزامات برد مبلغ

يتم إثبات الالتزام برد مبلغ بشأن الالتزام برد بعض أو جميع العوض المستلم (أو المستحق القبض) من العميل. تنشأ الالتزامات برد مبلغ الخاصة بالشركة من حق العملاء في الإرجاع. تقاس هذه الالتزامات بالمبلغ الذي تتوقع الشركة إعادته إلى العميل في نهاية المطاف. تقوم الشركة بتحديث التقديرات المتعلقة بالالتزامات برد مبلغ (والتغير المقابل في سعر المعاملة) في نهاية كل فترة مالية.

المعلومات القطاعية

إن القطاع التشغيلي هو أحد المكونات: أ) الذي يزاول أنشطة تجارية من الممكن أن يحقق منها إيرادات ويتكبد بشأنها مصاريف، بما في ذلك الإيرادات والمصاريف المتعلقة بالمعاملات مع أي مكون من المكونات الأخرى للشركة؛ ب) يتم بانتظام تحليل نتائج عملياته من قبل رئيس العمليات بصفته صانع القرار لاتخاذ قرارات بشأن تخصيص الموارد وتقييم الأداء؛ ج) والتي تتوفر عنه معلومات مالية منفصلة. إن نتائج القطاعات التي يتم رفع تقارير بشأنها إلى رئيس العمليات بصفته صانع القرار تشتمل على البنود التي تتعلق مباشرة بالقطاع بالإضافة إلى تلك البنود التي يمكن توزيعها على أساس معقول.

الممتلكات والآلات والمعدات

تظهر الممتلكات والآلات والمعدات، فيما عدا الأراضي المملوكة والأعمال الرأسمالية تحت التنفيذ، بالتكلفة ناقصاً الاستهلاك المتراكم وخسائر الانخفاض المتراكمة في القيمة، إن وجدت. تظهر الأراضي المملوكة بالتكلفة، ناقصاً خسائر الانخفاض المتراكم في القيمة، إن وجدت. تشتمل هذه التكاليف على تكلفة استبدال أجزاء من المعدات وتكاليف الاقتراض المتعلقة بالمشاريع الانشائية طويلة الأجل وذلك في حالة الوفاء بمعايير الإثبات.

وإذا كان مطلوباً استبدال أجزاء هامة من الممتلكات والآلات والمعدات على مراحل، تقوم الشركة باستهلاكها بصورة مستقلة على مدى أعمارها الإنتاجية المحددة. وعند إجراء كل فحص رئيسي، يتم إثبات تكلفته في القيمة الدفترية للممتلكات والآلات والمعدات كأجل وذلك في حالة الوفاء بمعايير إثباتها. يتم إثبات كافة تكاليف الإصلاح والصيانة الأخرى في قائمة الربح أو الخسارة والدخل الشامل الأخرى كمصاريف عند تكبدها.

تظهر الأراضي المملوكة والأعمال الرأسمالية تحت التنفيذ بالتكلفة بعد خصم الانخفاض المتراكم في القيمة، إن وجد، وتمثل كافة التكاليف المتعلقة بصورة مباشرة أو غير مباشرة بشراء أو إنشاء الموجودات حيث تكون عملية الشراء أو الإنشاء تحت التنفيذ، ويتم تحويلها إلى الفئة ذات العلاقة من الممتلكات والآلات والمعدات بمجرد اكتمالها.

تستهلك التكلفة ناقصاً القيمة التقديرية المتبقية للممتلكات والآلات والمعدات بطريقة القسط الثابت على مدى الأعمار الإنتاجية المقدره للموجودات اعتباراً من تاريخ توفرها للاستخدام، وذلك على النحو التالي:

فئة الممتلكات والآلات والمعدات	الأعمار الإنتاجية
المباني	٣٣,٣ سنة
الآلات والمعدات	٦,٦٧ إلى ١٠ سنوات
الأثاث والتركيبات	١٠ سنوات
أجهزة الحاسب الآلي	٥ سنوات
السيارات	٥ إلى ٨ سنوات

يتم التوقف عن إثبات أي بند من بنود الممتلكات والآلات والمعدات وأي جزء من الأجزاء الهامة تم إثباتها أصلاً وذلك عند الاستبعاد (أي بتاريخ حصول المستلم على السيطرة) أو عند عدم وجود منافع مستقبلية متوقعة من الاستعمال أو الاستبعاد. تدرج أية أرباح أو خسائر ناتجة عن التوقف عن إثبات أي أصل (التي يتم احتسابها كفرق بين صافي متحصلات الاستبعاد والقيمة الدفترية للأصل) في قائمة الربح أو الخسارة والدخل الشامل الأخرى، ضمن الإيرادات الأخرى، وذلك عند التوقف عن إثبات الأصل.

يتم مراجعة القيمة المتبقية والأعمار الإنتاجية وطرق استهلاك الممتلكات والآلات والمعدات في نهاية كل سنة مالية، ويتم تعديلها بأثر مستقبلي، إذا كان ذلك ملائماً.

شركة تلاجات المنجم  
(شركة ذات مسؤولية محدودة)  
إيضاحات حول القوائم المالية (تتمة)  
كما في ٣١ ديسمبر ٢٠٢٠

٤- ملخص السياسات المحاسبية الهامة (تتمة)

عقود الإيجار

تقوم الشركة عند نشأة العقد بتحديد ما إذا كان العقد يعتبر إيجار أو ينطوي على عقد إيجار. وذلك، إذا ما تم بموجب العقد نقل الحق في السيطرة على استخدام أصل محدد لسنة محددة نظير مقابل لذلك.

الشركة كمستأجر

تقوم الشركة بتطبيق طريقة واحدة لإثبات وقياس كافة عقود الإيجار، فيما عدا عقود الإيجار قصيرة الأجل وعقود إيجار الموجودات منخفضة القيمة. تقوم الشركة بإثبات التزامات الإيجار لسداد دفعات الإيجار وموجودات حق الاستخدام التي تمثل الحق في استخدام الموجودات المعنية.

(١) موجودات حق الاستخدام

تقوم الشركة بإثبات موجودات حق الاستخدام بتاريخ بدء عقد الإيجار (أي، تاريخ توفر الأصل المعني للاستخدام). تقاس موجودات حق الاستخدام بالتكلفة، ناقصاً الاستهلاك المتراكم وخسائر الانخفاض في القيمة، ويتم تعديلها نتيجة إعادة قياس التزامات الإيجار. تشمل تكلفة موجودات حق الاستخدام على قيمة التزامات الإيجار المثبتة، ودفعات الإيجار المسددة في أو قبل تاريخ بدء الإيجار، ناقصاً أي حوافز إيجار مستلمة. يتم استهلاك موجودات حق الاستخدام على أساس القسط الثابت على مدى فترة الإيجار أو الأعمار الإنتاجية المقدرة للموجودات، أيهما أقصر، وذلك على النحو التالي:

الأعمار الإنتاجية	فئة الإيجار
٢٠ سنوات	الأراضي
٣ إلى ١٠ سنوات	المباني وتحسينات المباني المستأجرة
٣ إلى ٥ سنوات	السيارات

(٢) التزامات الإيجار

بتاريخ بدء عقد الإيجار، تقوم الشركة بإثبات التزامات الإيجار المقاسة بالقيمة الحالية لدفعات الإيجار التي يتعين سدادها على مدى فترة الإيجار. تشمل دفعات الإيجار على دفعات ثابتة (بما في ذلك الدفعات الثابتة في جوهرها) التي تعتمد على معدل ما.

وبعد تاريخ بدء الإيجار، يتم زيادة قيمة التزامات الإيجار لتعكس زيادة العمولة، وتُخفض لتعكس دفعات الإيجار المسددة. إضافة إلى ذلك، يتم إعادة قياس القيمة الدفترية لالتزامات الإيجار إذا كان هناك تعديل أو تغيير في مدة الإيجار أو تغيير في دفعات الإيجار (أي تغيير دفعات الإيجار المستقبلية نتيجة التغيير في المؤشر أو المعدل المستخدم في تحديد تلك الدفعات) أو وجود تغيير في تقويم خيار شراء الأصل المعني.

الشركة كمؤجر

تصنف عقود الإيجار التي لا تحول الشركة بموجبها كافة المخاطر والمنافع الهامة المصاحبة لملكية الأصل كعقود إيجار تشغيلية. يتم المحاسبة عن دخل الإيجار وفقاً لطريقة القسط الثابت على مدى فترة الإيجار، ويُدْرَج ضمن الإيرادات في قائمة الربح أو الخسارة نظراً لطبيعته التشغيلية.

تضاف التكاليف المباشرة الأولية التي يتم تكبدها أثناء التفاوض والترتيب بشأن أي عقد إيجار تشغيلي إلى القيمة الدفترية للأصل المؤجر، ويتم إثباتها على مدى فترة الإيجار وفق نفس الأسس كدخل إيجار. يتم إثبات الإيجارات الشريطية كإيرادات في الفترة التي تتحقق فيها.

إن معظم عقود إيرادات التخزين قصيرة الأجل ويتم تجديدها تلقائياً.

تكاليف الاقتراض

ترسمل تكاليف الاقتراض المتعلقة مباشرة بشراء أو إنشاء أو إنتاج أصل ما والذي يستغرق إنشاؤه أو إعداده وقتاً طويلاً كي يكون جاهزاً للغرض الذي أنشئ من أجله أو للبيع كجزء من تكلفة ذلك الأصل. يتم إثبات كافة تكاليف الاقتراض الأخرى كمصاريف خلال الفترة التي تتكبد فيها. تتكون تكاليف الاقتراض من العمولات والتكاليف الأخرى التي تتكبدتها المنشأة فيما يتعلق بالحصول على القروض.

الموجودات غير الملموسة

تقاس الموجودات غير الملموسة المستحوذ عليها بصورة مستقلة عند الإثبات الأولى لها بالتكلفة. وبعد الإثبات الأولى لها، تقيد الموجودات غير الملموسة بالتكلفة ناقصاً الإطفاء المتراكم وخسائر الانخفاض المتراكمة.

تطفاً الموجودات غير الملموسة التي لها عمر محدد على مدى الأعمار الإنتاجية المقدرة لها، ويتم مراجعتها للتأكد من وجود انخفاض في قيمتها وذلك عند وجود دليل يشير إلى حدوث هذا الانخفاض. يتم مراجعة فترة وطريقة إطفاء الموجودات غير الملموسة التي لها عمر محدد مرة واحدة على الأقل في نهاية كل فترة مالية. يؤخذ بالاعتبار التغييرات في العمر الإنتاجي المتوقع أو الطريقة المتوقعة لاستنفاد المنافع الاقتصادية المستقبلية التي تضمنها الأصل - محاسبياً وذلك بتعديل فترة أو طريقة الإطفاء، حسبما هو ملائم، ويتم قيدها كتغييرات في التقديرات المحاسبية. تدرج مصاريف إطفاء الموجودات غير الملموسة التي لها عمر انتاجي محدد في قائمة الربح أو الخسارة والدخل الشامل الآخر كمصرف وبما يتماشى مع وظيفة الموجودات غير الملموسة.

شركة ثلاجات المنجم  
(شركة ذات مسؤولية محدودة)  
إيضاحات حول القوائم المالية (تتمة)  
كما في ٣١ ديسمبر ٢٠٢٠

٤- ملخص السياسات المحاسبية الهامة (تتمة)

الموجودات غير الملموسة (تتمة)

تطبق الشركة معدل إطفاء سنوي يبلغ ٥ سنوات على برامج أجهزة الحاسب الآلي ويتم احتسابها على أساس القسط الثابت.

يتم التوقف عن إثبات الموجودات غير الملموسة عند الاستبعاد (أي بتاريخ انتقال السيطرة إلى الجهة المستلمة)، أو عند عدم وجود منافع اقتصادية مستقبلية متوقعة من الاستخدام أو الاستبعاد. تدرج أي أرباح أو خسائر ناتجة عن التوقف عن إثبات أي أصل (التي يتم احتسابها كفرق بين صافي متحصلات الاستبعاد والقيمة الدفترية للأصل) في قائمة الربح أو الخسارة والدخل الشامل الآخر ضمن الإيرادات الأخرى.

الأدوات المالية

الأداة المالية عبارة عن عقد ينشأ عنه أصل مالي لمنشأة ما ومطلوبات مالية أو أداة حقوق ملكية لمنشأة أخرى.

١) الموجودات المالية

الأثبات الأولى والقياس

تصنف الموجودات المالية، عند الإثبات الأولى لها، كمفاسة لاحقاً بالتكلفة المطفأة، وبالقيمة العادلة من خلال الدخل الشامل الآخر، وبالقيمة العادلة من خلال الربح أو الخسارة.

يتوقف تصنيف الموجودات المالية عند الإثبات الأولى لها على خصائص التدفقات النقدية التعاقدية للأصل المالي ونموذج أعمال الشركة لإدارتها.

ولتصنيف وقياس الموجودات المالية بالتكلفة المطفأة أو القيمة العادلة من خلال الدخل الشامل الآخر، فإنه يجب أن ينتج عنها تدفقات نقدية تمثل فقط دفعات من المبلغ الأصلي والعمولة على المبلغ الأصلي القائم. يشار إلى هذا التقويم بـ "اختبار الدفعات فقط من المبلغ الأصلي والعمولة"، ويتم إجراؤه على مستوى الأداة المالية. يتم تصنيف وقياس الموجودات المالية ذات التدفقات النقدية التي لا تعد فقط دفعات من المبلغ الأصلي والعمولة بالقيمة العادلة من خلال الربح أو الخسارة بصرف النظر عن نموذج الأعمال.

يشير نموذج أعمال الشركة الخاص بإدارة الموجودات المالية إلى كيفية إدارة هذه الموجودات المالية بهدف تحقيق التدفقات النقدية. يحدد نموذج الأعمال ما إذا كانت التدفقات النقدية ستننتج عن تحصيل التدفقات النقدية التعاقدية أو بيع الموجودات المالية أو كلاهما. يتم الاحتفاظ بالموجودات المالية المصنفة والمقاسة بالتكلفة المطفأة ضمن نموذج أعمال بهدف اقتناء الموجودات المالية لتحصيل التدفقات النقدية التعاقدية، بينما يتم الاحتفاظ بالموجودات المالية المصنفة والمقاسة بالقيمة العادلة من خلال الدخل الشامل الآخر ضمن نموذج أعمال بهدف اقتنائها لتحصيل التدفقات النقدية التعاقدية والبيع.

يتم إثبات عمليات شراء أو بيع الموجودات المالية – التي تتطلب تسليم الموجودات خلال الفترة الزمنية التي تنص عليها الأنظمة أو تلك المتعارف عليها بالسوق (المعاملات الاعتيادية) – بتاريخ التداول، أي التاريخ الذي تلتزم فيه الشركة بشراء أو بيع الأصل.

القياس اللاحق

لأغراض القياس اللاحق لها، تصنف الموجودات المالية إلى أربع فئات هي:

- الموجودات المالية بالتكلفة المطفأة (أدوات الدين)
- الموجودات المالية بالقيمة العادلة من خلال الدخل الشامل الآخر مع إعادة تدوير الأرباح أو الخسائر المتركمة (أدوات الدين)
- الموجودات المالية بالقيمة العادلة من خلال الدخل الشامل الآخر مع عدم إعادة تدوير الأرباح أو الخسائر المتركمة عند التوقف عن الإثبات (أدوات حقوق الملكية)
- الموجودات المالية بالقيمة العادلة من خلال الربح أو الخسارة

الموجودات المالية بالتكلفة المطفأة (أدوات الدين)

تقاس الموجودات المالية المسجلة بالتكلفة المطفأة لاحقاً باستخدام طريقة العمولة الفعلية، وتخضع لاختبار الانخفاض في القيمة. يتم إثبات الأرباح أو الخسائر ضمن الربح أو الخسارة عند التوقف عن إثبات الأصل أو تعديله أو انخفاض قيمته.

تتمثل طريقة العمولة الفعلية في احتساب التكلفة المطفأة لأصل مالي (أو مجموعة من الموجودات المالية) وتوزيع دخل أو مصروف العمولة على مدى الفترة المعنية.

أرصدة لدى البنوك ونقد في الصندوق

تتكون النقدية وشبه النقدية من النقد لدى البنوك والنقد في الصندوق والودائع قصيرة الأجل وفترات استحقاقها تتراوح من ٣٠ إلى ٤٥ يوماً أو أقل والقابلة للتحويل إلى مبالغ نقدية معروفة وتخضع لمخاطر غير جوهرية بشأن التغيرات في القيمة.

المدينون التجاريون والموجودات المالية المتداولة الأخرى تقاس الذمم المدينة التجارية والموجودات المالية المتداولة الأخرى بالتكلفة المطفأة وتتكون من الذمم المدينة التجارية و ذمم الموظفين والموجودات المالية المتداولة الأخرى.

المبالغ المستحقة من الجهات ذات العلاقة

تقاس المبالغ المستحقة من الجهات ذات العلاقة بالتكلفة المطفأة ويتم سدادها خلال ٣٠ إلى ٤٥ يوماً.

شركة تلاجات المنجم  
(شركة ذات مسؤولية محدودة)  
إيضاحات حول القوائم المالية (تتمة)  
٣١ ديسمبر ٢٠٢٠

٤- ملخص السياسات المحاسبية الهامة (تتمة)

(الأدوات المالية) (تتمة)

**الموجودات المالية بالقيمة العادلة من خلال الدخل الشامل الآخر (أدوات الدين)**

بالنسبة لأدوات الدين المدرجة بالقيمة العادلة من خلال الدخل الشامل الآخر، يتم إثبات دخل العمولة وإعادة تقييم تحويل العملات الأجنبية وخسائر الانخفاض في القيمة في قائمة الربح أو الخسارة وتحسب بنفس طريقة الموجودات المالية المقاسة بالتكلفة المضافة. يتم إثبات تغيرات القيمة العادلة المتبقية في الدخل الشامل الآخر. وعند التوقف عن الإثبات الأولى لها، يتم إعادة تدوير تغير القيمة العادلة المتراكم المثبت في الدخل الشامل الآخر إلى الربح أو الخسارة.

لا يوجد لدى الشركة أي أدوات دين مدرجة بالقيمة العادلة من خلال الدخل الشامل الآخر.

**الموجودات المالية المدرجة بالقيمة العادلة من خلال الدخل الشامل الآخر (أدوات حقوق الملكية)**

عند الإثبات الأولى، يجوز للشركة أن تختار بشكل لا رجعة فيه، تصنيف الاستثمارات في أدوات حقوق الملكية كمقتناه بالقيمة العادلة من خلال الدخل الشامل الآخر وذلك عند الوفاء بضوابط تعريف أدوات حقوق الملكية الواردة في معيار المحاسبة الدولي ٣٢ – الأدوات المالية: العرض، وألا تكون مقتناة لأغراض المتاجرة. يحدد التصنيف على أساس كل أداة على حدة.

لا يعاد تدوير الأرباح أو الخسائر الناتجة عن هذه الموجودات المالية مطلقاً إلى الربح أو الخسارة. يتم إثبات توزيعات الأرباح كإيرادات أخرى في قائمة الربح أو الخسارة عند الإقرار بأحقية دفعها، إلا إذا كانت الشركة تستفيد من هذه المتحصلات كاسترداد جزء من تكلفة الأصل المالي، وفي هذه الحالة، تقيد هذه الأرباح في الدخل الشامل الآخر. إن الاستثمارات في أدوات حقوق الملكية المدرجة بالقيمة العادلة من خلال الدخل الشامل الآخر لا تخضع لتقويم الانخفاض في القيمة.

لا يوجد لدى الشركة أي أدوات حقوق ملكية مدرجة بالقيمة العادلة من خلال الدخل الشامل الآخر.

**الموجودات المالية بالقيمة العادلة من خلال الربح أو الخسارة**

تقيد الموجودات المالية المدرجة بالقيمة العادلة من خلال الربح أو الخسارة في قائمة المركز المالي بالقيمة العادلة، ويبرج صافي التغيرات في القيمة العادلة في قائمة الربح أو الخسارة.

تشتمل هذه الفئة على الموجودات المالية التي لم تصنفها الشركة بشكل لا رجعة فيه بالقيمة العادلة من خلال الدخل الشامل الآخر.

**التوقف عن الإثبات**

يتم التوقف عن إثبات الأصل المالي (أو، إذ ينطبق ذلك، جزء منه أو جزء من مجموعة من موجودات مالية مشابهة) (أي استبعاده من قائمة المركز المالي للشركة) عند:

- انتهاء الحقوق المتعلقة باستلام التدفقات النقدية من الموجودات

أو

- قيام الشركة بتحويل حقوق استلام التدفقات النقدية من الأصل أو التعهد بسداد التدفقات النقدية المستلمة بالكامل إلى طرف آخر دون أي تأخير وفق "ترتيبات فورية" وإذا ما (أ) قامت الشركة بتحويل كافة المخاطر والمنافع المصاحبة للأصل، أو (ب) لم تقم بالتحويل أو الإبقاء على معظم المنافع والمخاطر المصاحبة للأصل، ولكنها قامت بتحويل السيطرة على الأصل.

وفي الحالات التي تقوم فيها الشركة بتحويل حقوق استلام التدفقات النقدية من الأصل أو إبرام اتفاقية ترتيبات فورية، فإنه يجب عليها تقويم فيما إذا ولاي مدى قامت بالاحتفاظ بالمنافع والمخاطر المصاحبة للملكية.

وفي الحالات التي لا يتم فيها تحويل أو الإبقاء على معظم المخاطر والمنافع المصاحبة للأصل أو لم يتم فيها تحويل السيطرة على الأصل، تستمر الشركة في إثبات الأصل بقدر ارتباط الشركة المستمر به. وفي تلك الحالة، تقوم الشركة أيضاً بإثبات المطلوبات المصاحبة لها. يتم قياس الموجودات المحولة والمطلوبات المصاحبة لها وفق نفس الأساس الذي يعكس الحقوق والالتزامات التي أقيمت عليها الشركة.

يتم قياس الارتباط المستمر الذي يكون على شكل ضمان على الموجودات المحولة بالقيمة الدفترية الأصلية للموجودات أو الحد الأقصى للمبلغ الذي يجب على الشركة دفعه، أيهما أقل.

**الانخفاض في القيمة**

تقوم الشركة بإثبات مخسائر الائتمان المتوقعة بشأن كافة أدوات الدين غير المقتناة بالقيمة العادلة من خلال الربح أو الخسارة. تحدد خسائر الائتمان المتوقعة على أساس الفرق بين التدفقات النقدية التعاقدية المستحقة وفقاً للعقد وجميع التدفقات النقدية التعاقدية التي تتوقع الشركة استلامها، مخصومة بما يقارب معدل العمولة الفعلي الأصلي. تشتمل التدفقات النقدية المتوقعة على التدفقات النقدية من بيع الضمانات الرهنية المحتفظ بها والتعزيزات الائتمانية الأخرى التي تعتبر جزءاً لا يتجزأ من الشروط التعاقدية.

شركة تلاجات المنجم  
(شركة ذات مسؤولية محدودة)  
إيضاحات حول القوائم المالية (تتمة)  
٣١ ديسمبر ٢٠٢٠

٤- ملخص السياسات المحاسبية الهامة (تتمة)

**الانخفاض في القيمة (تتمة)**

يتم إثبات خسائر الائتمان المتوقعة على مرحلتين. بالنسبة للتعرضات الائتمانية التي لم تزداد مخاطر الائتمان الخاصة بها بشكل جوهري منذ الإثبات الأولى لها، يجنب مخصص خسائر الائتمان المتوقعة لقاء الخسائر الائتمانية التي تنتج عن حالات التعثر المحتملة خلال الـ ١٢ شهراً التالية (خسائر الائتمان المتوقعة على مدى ١٢ شهراً). أما التعرضات الائتمانية التي تزداد مخاطر الائتمان الخاصة بها بشكل جوهري منذ الإثبات الأولى لها، فإنه يجب تجنب مخصص خسارة لخسائر الائتمان المتوقعة على مدى العمر المتبقي للتعرض للمخاطر بصرف النظر عن وقت التعثر (خسائر الائتمان المتوقعة على مدى العمر).

بالنسبة للذمم المدينة التجارية، تقوم الشركة بتطبيق الطريقة المبسطة عند احتساب خسائر الائتمان المتوقعة. عليه، لا تقوم الشركة بمتابعة التغيرات في مخاطر الائتمان ولكن تقوم بدلاً من ذلك بإثبات مخصص خسارة بناءً على خسائر الائتمان المتوقعة على مدى العمر بتاريخ إعداد كل قوائم مالية. قامت الشركة بإنشاء مصفوفة مخصصات استناداً إلى الخبرة السابقة في خسائر الائتمان، والتي يتم تعديلها بالعوامل المستقبلية الخاصة بالمدينين والبيئة الاقتصادية.

يتم شطب الأصل المالي عند عدم وجود توقعات معقولة لاسترداد التدفقات النقدية التعاقدية.

**٢) المطالبات المالية**

**الأثبات الأولى والقياس**

تصنف المطالبات المالية عند الأثبات الأولى لها كمطالبات مالية بالقيمة العادلة من خلال الربح أو الخسارة أو قروض وتسهيلات أو ذمم دائنة، حسبما هو ملائم.

يتم، في الأصل، إثبات كافة المطالبات المالية بالقيمة العادلة بعد خصم تكاليف المعاملات المتعلقة بها مباشرةً.

تشتمل المطالبات المالية الخاصة بالشركة على الدائنين التجاريين والأخرين والقروض والتزامات الإيجار والمبلغ المستحق لأحد الشركاء والمبالغ المستحقة إلى جهات ذات علاقة. في ٣١ سبتمبر ٢٠٢٠، تم تصنيف كافة المطالبات المالية الخاصة بالشركة بالتكلفة المطفأة.

**القياس اللاحق**

بعد الأثبات الأولى لها، تقاس القروض المرتبطة بعمولة لاحقاً بالتكلفة المطفأة باستخدام طريقة معدل العمولة الفعلي. يتم إثبات الأرباح والخسائر في الربح أو الخسارة عند التوقف عن إثبات المطالبات وكذلك من خلال عملية إطفاء معدل العمولة الفعلي. تحسب التكلفة المطفأة بعد الأخذ بعين الاعتبار العلاوة أو الخصم عند الشراء وكذلك الأتعاب أو التكاليف التي تعتبر جزءاً لا يتجزأ من معدل العمولة الفعلي. ويدرج إطفاء معدل العمولة الفعلي كتكاليف تمويل في قائمة الربح أو الخسارة والدخل الشامل الآخر.

تطبق هذه الفئة عموماً على القروض المرتبطة بعمولة.

**الدائنون التجاريون والآخرين**

يتم إثبات الالتزامات لقاء المبالغ الواجب دفعها في المستقبل عن البضاعة أو الخدمات المستلمة، سواءً قدمت أم لم تقدم بها فواتير من قبل الموردين.

المبالغ المستحقة إلى الجهات ذات العلاقة والمبلغ المستحق إلى أحد الشركاء  
تقاس المبالغ المستحقة للجهات ذات العلاقة والمبلغ المستحق إلى أحد الشركاء بالتكلفة المطفأة ويتم سدادها خلال ٣٠ إلى ٤٥ يوماً.

**القروض**

تقاس القروض بالتكلفة المطفأة وتتكون من القروض قصيرة الأجل.

**التوقف عن الإثبات**

يتم التوقف عن إثبات المطالبات المالية عند سداد الالتزام المحدد في العقد أو إلغائه أو انتهاء مدته. وفي حالة تبديل الالتزامات المالية بأخرى من نفس الجهة المقرضة بشروط مختلفة تماماً، أو بتعديل شروط الالتزامات الحالية، عندئذ يتم اعتبار مثل هذا التبديل أو التعديل كتوقف عن إثبات الالتزامات الأصلية وإثبات التزامات جديدة. يتم إثبات الفرق بين القيم الدفترية المعنية في قائمة الربح أو الخسارة والدخل الشامل الآخر ضمن المصاريف العمومية والإدارية.

**٣) مقاصة الأدوات المالية**

تتم مقاصة الموجودات المالية والمطلوبات المالية وتدرج بالصافي في مستقل قائمة المركز المالي عند وجود حق نظامي ملزم لمقاصة المبالغ المثبتة وعند وجود نية لتسوية الموجودات مع المطلوبات على أساس الصافي، أو تحقيق الموجودات وسداد المطلوبات في آن واحد.



شركة تلاجات المنجم  
(شركة ذات مسؤولية محدودة)  
إيضاحات حول القوائم المالية (تتمة)  
٣١ ديسمبر ٢٠٢٠

٤- ملخص السياسات المحاسبية الهامة (تتمة)

**البضاعة**

يتم قياس البضاعة بالتكلفة أو صافي القيمة البيعية، أيهما أقل. تحدد التكلفة باستخدام طريقة المتوسط المرجح. تشمل التكلفة على المصاريف المتكبدة للحصول على البضاعة، بما في ذلك التكاليف الأخرى المتكبدة لإحضار البضاعة إلى حالتها وموقعها الحالي. يمثل صافي القيمة البيعية سعر البيع التقديري خلال دورة الأعمال العادية ناقصاً تكاليف الإكمال المقدرة والتكاليف المقدرة اللازمة لإتمام عملية البيع.

**البضاعة في الطريق**

تمثل البضاعة في الطريق البضاعة المعدة للبيع أو البضاعة تامة الصنع التي تم شحنها من قبل المورد ولكن لم يستلمها المشتري بعد. تقوم الشركة بإثبات البضاعة في الطريق عند وصول الشحنة إلى الوجهة المقصودة (عادة موانئ المملكة العربية السعودية) وفقاً لشروط الترتيب مع الموردين، ويتحمل المورد تكاليف الشحن ذات الصلة (التكلفة والتأمين والشحن). يتم تسجيل البضاعة في الطريق بالتكلفة شاملة التفرغ.

**الانخفاض في قيمة الموجودات غير المالية**

تقوم الشركة، بتاريخ إعداد كل قوائم مالية، بإجراء تقييم للتأكد من وجود أي دليل على وجود انخفاض في قيمة أصل ما. وفي حالة وجود مثل هذا الدليل أو عندما يكون مطلوباً إجراء الاختبار السنوي للتأكد من وجود الانخفاض في القيمة، تقوم الشركة بتقدير القيمة القابلة للاسترداد لذلك الأصل. تمثل القيمة القابلة للاسترداد القيمة الأعلى للقيمة العادلة للأصل أو الوحدة المدرة للنقدية، ناقصاً تكاليف الاستبعاد والقيمة الحالية. يتم تحديد القيمة القابلة للاسترداد للأصل ما لم ينتج عن الأصل تدفقات نقدية مستقلة بشكل كبير عن الموجودات الأخرى أو مجموعات الموجودات. وفي حالة زيادة القيمة الدفترية للأصل أو الوحدة المدرة للنقدية عن القيمة القابلة للاسترداد، فإن الأصل يعتبر منخفض القيمة ويخضع إلى القيمة القابلة للاسترداد له. وعند تقدير القيمة الحالية، يتم خصم التدفقات النقدية المستقبلية المقدرة إلى قيمتها الحالية باستخدام معدل الخصم لما قبل الزكاة والذي يعكس تقديرات السوق للقيمة الزمنية للنقد والمخاطر الملازمة للأصل. وعند تحديد القيمة العادلة ناقصاً تكاليف البيع، يؤخذ بالاعتبار آخر معاملات تمت في السوق. وفي حالة عدم إمكانية تحديد مثل هذه المعاملات، يتم استخدام طرق تقييم ملائمة. إن عمليات الاحتساب هذه مدعومة بمضاعفات التقييم، وأسعار الأسهم المتداولة للشركات المدرجة، والمؤشرات الأخرى المتوفرة عن القيمة العادلة.

تقوم الشركة باحتساب الانخفاض في القيمة على أساس آخر لموازنات والتوقعات، والتي يتم إعدادها بصورة مستقلة لكل وحدة مدرة للنقدية في الشركة والتي يخصص إليها الأصل. تغطي هذه الموازنات والتوقعات عادة فترة خمس سنوات.

يتم إثبات خسائر انخفاض قيمة العمليات المستمرة في قائمة الربح أو الخسارة والدخل الشامل الآخر ضمن فئات المصاريف وبما يتماشى مع وظيفة الأصل الذي انخفضت قيمته.

بالنسبة للموجودات فيما عدا الشهرة، يتم إجراء تقييم بتاريخ إعداد كل قوائم مالية للتأكد من وجود دليل على عدم وجود خسائر الانخفاض المثبتة سابقاً أو نقصانها. وفي حالة وجود مثل هذا الدليل، تقوم الشركة بتقدير القيمة القابلة للاسترداد للأصل أو الوحدة المدرة للنقدية. يتم عكس قيد خسائر الانخفاض المثبتة سابقاً فقط في حالة وجود تغيير في الافتراضات المستخدمة لتحديد القيمة القابلة للاسترداد منذ إثبات آخر خسارة انخفاض في القيمة. إن عكس القيد يعتبر محدوداً بحيث لا تزيد القيمة الدفترية للأصل عن القيمة القابلة للاسترداد له ولا عن القيمة الدفترية التي كان من المفترض تحديدها، بعد خصم الاستهلاك، فيما لو لم يتم إثبات خسارة الانخفاض في القيمة في السنوات السابقة. يتم إثبات عكس القيد هذا في قائمة الربح أو الخسارة والدخل الشامل الآخر ما لم يتم قيد الأصل بمبلغ إعادة التقييم، وفي هذه الحالة يتم اعتبار عكس القيد كزيادة إعادة تقييم.

**المخصصات**

يتم إثبات المخصصات عند وجود التزامات (قانونية أو متوقعة) على الشركة ناتجة عن أحداث سابقة، وأنه من المحتمل أن يتطلب الأمر استخدام موارد تنطوي على منافع اقتصادية لسداد الالتزام وأنه يمكن إجراء تقدير لمبلغ الالتزام بشكل موثوق به. وفي الحالات التي تتوقع فيها الشركة تعويض بعض أو كل المخصصات، على سبيل المثال بموجب عقد تأمين، فإنه يتم إثبات التعويض كأصل مستقل وذلك فقط عندما يكون في حكم المؤكد بأن المنشأة ستحصل على التعويض. يتم عرض المصروف المتعلق بالمخصص في قائمة الربح أو الخسارة والدخل الشامل الآخر، بعد خصم أية مبالغ مستردة.

وإذا كان أثر القيمة الزمنية للنقد جوهرياً، فإنه يتم خصم المخصصات باستخدام معدل ما قبل الزكاة الحالي والذي يعكس، عندما يكون ملائماً، المخاطر المتعلقة بالالتزام. وعند استخدام الخصم، يتم إثبات الزيادة في المخصص نتيجة مرور الوقت كتكلفة تمويل. تتم مراجعة المخصصات بتاريخ إعداد كل قوائم مالية، ويتم تعديلها لتعكس أفضل التقديرات الحالية. وإذا لم يعد من المحتمل أن يتطلب الأمر استخدام موارد تنطوي على منافع اقتصادية لسداد الالتزام، فإنه يتم عكس قيد المخصص في قائمة الربح أو الخسارة والدخل الشامل الآخر.

**الالتزامات المحتملة**

لا يتم إثبات الالتزامات المحتملة في القوائم المالية، ويتم الإفصاح عنها ما لم يكن احتمال تدفق موارد تنطوي على منافع اقتصادية احتمال بعيد. تقيد الالتزامات المحتملة في القوائم المالية ضمن الدائنين والمبالغ المستحقة الدفع. لا يتم إثبات الموجودات المحتملة في القوائم المالية لكن يتم الإفصاح عنها عندما يكون من المحتمل تدفق منافع اقتصادية منها.

شركة تلاجات المنجم  
(شركة ذات مسؤولية محدودة)  
إيضاحات حول القوائم المالية (تتمة)  
٣١ ديسمبر ٢٠٢٠

٤- ملخص السياسات المحاسبية الهامة (تتمة)

**الزكاة**

يتم احتساب الزكاة ويجنب مخصص لها من قبل شركة أبناء عبدالله المنجم ("الشركة الأم") على أساس مجمع، بما في ذلك الشركات التابعة المملوكة لها بالكامل نظاميًا وفعليًا وفقًا للأنظمة المالية في المملكة العربية السعودية. وتحمل حصة الشركة من هذا المخصص على قائمة الربح أو الخسارة والدخل الشامل الآخر على أساس التوزيع الذي يتم من قبل الشركة الأم. تقوم الشركة الأم بتسوية أي ربط قد ينشأ في المستقبل فيما يتعلق بالسنوات من ٢٠٠٨ حتى ٢٠٢٠.

**ضريبة الاستقطاع**

تقوم الشركة باستقطاع الضرائب على بعض المعاملات مع الجهات غير المقيمة في المملكة العربية السعودية وفقًا لما يتطلبه نظام الضريبة السعودي.

**ضريبة القيمة المضافة**

يتم إثبات المصاريف والموجودات بعد خصم مبلغ ضريبة القيمة المضافة، فيما عدا الحالات التالية:

- عندما تكون ضريبة القيمة المضافة المتكبدة بشأن شراء موجودات أو خدمات غير قابلة للاسترداد من السلطة الضريبية. وفي تلك الحالة، يتم إثبات ضريبة المبيعات كجزء من تكلفة شراء الأصل أو كجزء من البند المتعلق بالمصاريف، حيثما ينطبق ذلك.
- عند إظهار الذمم المدينة والذمم الدائنة شاملة مبلغ ضريبة القيمة المضافة.

يتم إدراج صافي مبلغ ضريبة القيمة المضافة القابل للاسترداد من أو المستحق الدفع إلى السلطات الضريبية كجزء من أرصدة المدنيين أو الدائنين في قائمة المركز المالي.

**توزيعات الأرباح**

تقوم الشركة بتحديد الالتزامات المتعلقة بدفع توزيعات الأرباح النقدية إلى الشركاء في الشركة عند اعتماد التوزيع. وفقًا لنظام الشركات السعودي، يتم اعتماد توزيعات الأرباح عند الموافقة عليها من قبل الشركاء. يتم إثبات المبلغ المقابل مباشرة ضمن حقوق الملكية.

**التزامات المنافع المحددة للموظفين**

**الالتزامات قصيرة الأجل**

يتم إثبات الالتزامات المتعلقة بالرواتب والأجور، بما في ذلك المنافع غير النقدية والإجازات المتراكمة وتذاكر السفر وبدلات تعليم الأبناء، التي من المتوقع سدادها بالكامل في غضون اثني عشر شهراً بعد نهاية الفترة التي يقدم فيها الموظفون الخدمة ذات الصلة، وذلك فيما يتعلق بخدمات الموظفين حتى نهاية الفترة المالية، ويتم قياسها بالمبالغ المتوقعة دفعها عند تسوية الالتزامات. يتم عرض المطلوبات ضمن الذمم الدائنة والمبالغ مستحقة الدفع والمطلوبات المتداولة الأخرى في قائمة المركز المالي.

**التزامات ما بعد التوظيف**

**برامج المنافع المحددة:**

يوجد لدى الشركة بصورة رئيسية مكافأة نهاية الخدمة المؤهلة للإثبات كبرنامج منافع محددة.

يتم إعادة قياس التزام المنافع المحددة بشكل دوري من قبل خبراء اكتواريين مستقلين باستخدام طريقة وحدة الائتمان المتوقعة. يتم تحديد القيمة الحالية للالتزام المنافع المحددة بخصم التدفقات النقدية الصادرة المستقبلية المقدرة باستخدام أسعار العمولة لسندات الشركات عالية الجودة المسجلة بالعملة التي سيتم دفع المنافع بها، ولها شروط تقارب شروط الالتزامات ذات العلاقة. يتم احتساب صافي تكلفة العمولة بتطبيق معدل الخصم على صافي رصيد التزامات المنافع المحددة والقيمة العادلة لموجودات البرنامج. يتم إدراج هذه التكلفة في مصروف منافع الموظفين في قائمة الربح أو الخسارة والدخل الشامل الأخر.

يتم احتساب تكاليف التزام المنافع المحددة للفترة على أساس سنوي باستخدام معدل تكلفة البرنامج المحدد اكتواريًا في نهاية السنة السابقة، والمعدل بالتقلبات الهامة التي تطرأ على السوق وباي أحداث هامة تقع لمرة واحدة، مثل تعديلات أو تقليص البرنامج والتسويات. وفي حالة عدم وجود تلك التقلبات الهامة في السوق والأحداث التي تقع لمرة واحدة، فإنه يتم ترحيل الالتزامات الإكتواريّة استناداً إلى الافتراضات في بداية السنة. وفي حالة وجود تغيرات هامة في الافتراضات أو الترتيبات خلال الفترة، فإنه يؤخذ بعين الاعتبار إعادة قياس تلك المطلوبات.

يتم إثبات تكاليف الخدمات الحالية والسابقة المتعلقة بمنافع ما بعد التوظيف فوراً في قائمة الربح أو الخسارة والشامل الأخر، بينما يتم تسجيل الزيادة في الالتزام بمعدلات الخصم المستخدمة كتكلفة تمويل. إن أي تغيرات في صافي المطلوبات نتيجة لعمليات التقويم اكتواري والتغيرات في الافتراضات يتم إدراجها كإعادة قياس في الدخل الشامل الأخر.

وفيما يتعلق بالتزام منافع نهاية الخدمة للموظفين في المملكة العربية السعودية، تأخذ عملية التقويم اكتواري بعين الاعتبار أحكام نظام العمل السعودي. ملخص السياسات المحاسبية الهامة (تتمة)

شركة تلاجات المنجم  
(شركة ذات مسؤولية محدودة)  
إيضاحات حول القوائم المالية (تتمة)  
٣١ ديسمبر ٢٠٢٠

٤- ملخص السياسات المحاسبية الهامة (تتمة)

**الاحتياطي النظامي**

طبقاً لنظام الشركات السعودي، يجب على الشركة تحويل ١٠٪ من صافي ربح السنة حتى يبلغ مجموع هذا الاحتياطي ٣٠٪ من رأس المال. إن هذا الاحتياطي غير قابل للتوزيع.

**المعاملات بالعملة الأجنبية**

تحول المعاملات التي تتم بالعملة الأجنبية لريالات سعودية وفقاً لأسعار الصرف السائدة بتاريخ المعاملات. ويعد تحويل أرصدة الموجودات والمطلوبات النقدية المسجلة بعملة أجنبية وفقاً لأسعار الصرف السائدة بتاريخ قائمة المركز المالي. يتم إثبات الفروقات الناتجة عن سداد أو تحويل البنود النقدية ضمن تكلفة المبيعات. تحول البنود غير النقدية التي يتم قياسها بالتكلفة التاريخية المسجلة بعملة أجنبية بأسعار التحويل السائدة بتاريخ المعاملات الأولية. يتم تحويل البنود غير النقدية التي يتم قياسها بالقيمة العادلة بعملة أجنبية، باستخدام أسعار التحويل السائدة في التاريخ الذي يتم فيه تحديد القيمة العادلة.

٥- التقديرات والافتراضات والأحكام المحاسبية الهامة

يتطلب إعداد القوائم المالية للشركة من الإدارة إجراء الأحكام والتقديرات والافتراضات التي قد تؤثر على مبالغ الإيرادات والمصاريف والموجودات والمطلوبات المسجلة والإفصاح عن الالتزامات المحتملة بتاريخ إعداد القوائم المالية. وقد يترتب عن عدم التأكد من هذه الافتراضات والتقديرات إجراء تعديل جوهري على القيم الدفترية للموجودات أو المطلوبات التي ستأثر بذلك في الفترات المستقبلية.

**التقديرات والافتراضات**

تم أدناه عرض الافتراضات الأساسية المتعلقة بالمستقبل والمصادر الرئيسية الأخرى لعدم التأكد من التقديرات بتاريخ إعداد القوائم المالية، والتي قد ينتج عنها فروقات جوهرية في القيمة الدفترية للموجودات والمطلوبات خلال السنة المالية التالية. استخدمت الشركة هذه الافتراضات والتقديرات المتاحة عند إعداد القوائم المالية. ومع ذلك، قد تتغير الظروف والافتراضات القائمة والمتعلقة بالتطورات المستقبلية نتيجة لتغيرات السوق أو الظروف التي تنشأ خارجة عن سيطرة الشركة. يتم إظهار هذه التغيرات في الافتراضات عند حدوثها.

**الأحكام**

عند تطبيق السياسات المحاسبية للشركة، لم تقم الإدارة بإجراء أي أحكام بمعزل عن تلك المتضمنة في التقديرات، والتي لها أثر جوهري على المبالغ المثبتة في القوائم المالية.

**مخصص خسائر الائتمان المتوقعة بشأن الذمم المدينة التجارية**

تستخدم الشركة مصفوفة مخصص لاحتمال خسائر الائتمان المتوقعة بشأن الذمم المدينة التجارية. يتم تحديد نسب المخصص بناءً على أيام التأخر في السداد لمجموعات مختلفة من قطاعات العملاء لها أنماط خسائر مماثلة.

يتم في الأصل تحديد مصفوفة المخصص على أساس معدلات التعثر السابقة التي تمت ملاحظتها. وستقوم الشركة بمعايرة المصفوفة لتعديل خسائر الائتمان السابقة بالمعلومات المستقبلية. على سبيل المثال، إذا كان من المتوقع تدهور الأوضاع الاقتصادية على مدى السنة القادمة، مما قد يؤدي إلى زيادة عدد حالات التعثر في السداد، فإنه يتم تعديل معدلات التعثر السابقة. وتاريخ إعداد كل قوائم مالية، يتم تحديث معدلات التعثر السابقة التي تم ملاحظتها وإجراء تحليل للتغيرات في التقديرات المستقبلية.

إن عملية تقويم العلاقة المتداخلة بين معدلات التعثر السابقة التي تم ملاحظتها والظروف الاقتصادية المتوقعة وخسائر الائتمان المتوقعة تمثل تقديراً هاماً. إن مبلغ خسائر الائتمان المتوقعة يتأثر بالتغيرات في الظروف والأوضاع الاقتصادية المتوقعة. كما أن خسائر الائتمان السابقة الخاصة بالشركة والظروف الاقتصادية المتوقعة قد لا تكون مؤشراً على التعثر الفعلي للعميل في المستقبل.

شركة تلاجات المنجم  
(شركة ذات مسؤولية محدودة)  
إيضاحات حول القوائم المالية (تتمة)  
٣١ ديسمبر ٢٠٢٠

٥- التقديرات والافتراضات والأحكام المحاسبية الهامة (تتمة)

**الانخفاض في قيمة الموجودات غير المالية**

يحدث الانخفاض في القيمة عند زيادة القيمة الدفترية للأصل أو الوحدة المدرة للنفعية عن القيمة القابلة للاسترداد، والتي تمثل القيمة العادلة ناقصة تكاليف الاستبعاد أو القيمة الحالية، أيهما أعلى. يتم احتساب القيمة العادلة ناقصة تكاليف الاستبعاد على أساس البيانات المتاحة لمعاملات البيع الملزمة، التي تمت بشروط تعامل عادل، لموجودات مماثلة أو أسعار السوق القابلة للملاحظة ناقصة التكاليف الإضافية لاستبعاد الأصل. يتم احتساب القيمة الحالية على أساس طريقة التدفقات النقدية المخصومة. يتم تحديد التدفقات النقدية من الموازنة التقديرية للسنوات الخمس القادمة ولا تشمل أنشطة إعادة الهيكلة التي لم تلتزم بها الشركة بعد أو الاستثمارات المستقبلية الهامة التي من شأنها تعزيز أداء الوحدة المدرة للنفعية الخاضعة لاختبار الانخفاض في القيمة. تتأثر القيمة القابلة للاسترداد بمعدل الخصم المستخدم في طريقة التدفقات النقدية المخصومة وكذلك التدفقات النقدية الواردة المستقبلية المتوقعة ومعدل النمو المستخدم لأغراض الاستقراء.

**المخصصات**

تعتمد المخصصات، بحسب طبيعتها، على تقديرات وعمليات تقويم للتأكد فيما إذا تم استيفاء ضوابط الإثبات، بما في ذلك تقدير المبالغ المحتمل سدادها. تستند مخصصات الدعاوى القضائية إلى تقدير التكاليف، بعد الأخذ بعين الاعتبار، المشورة القانونية وغيرها من المعلومات المتاحة حالياً. كما تتضمن مخصصات مكافأة نهاية الخدمة وتكاليف المغادرة، إن وجدت، حكم الإدارة في تقدير التدفقات النقدية الصادرة المتوقعة لدفع مكافأة نهاية الخدمة وإغلاق المواقع أو تكاليف المغادرة الأخرى. تتضمن المخصصات المتعلقة بالمطلوبات غير المؤكدة، أفضل تقديرات الإدارة فيما إذا كان من المحتمل وقوع التدفقات النقدية الصادرة.

**الأعمار الإنتاجية للممتلكات والمعدات والموجودات غير الملموسة**

يتم تقدير الأعمار الإنتاجية للممتلكات والآلات والمعدات والموجودات غير الملموسة بناءً على الأعمار الاقتصادية للممتلكات والآلات والمعدات والموجودات غير الملموسة، وبناءً أيضاً على التقويم الجماعي لممارسات القطاع، والخبرة بالموجودات المماثلة. يتم، بتاريخ إعداد القوائم المالية، مراجعة الأعمار الإنتاجية المقدرة للممتلكات والآلات والمعدات والموجودات غير الملموسة وتحديثها في حالة اختلاف التوقعات عن التقديرات السابقة نتيجة الاستهلاك العادي أو التقادم الفني والتجاري للممتلكات والمعدات. وعلى الرغم من ذلك، فإنه من المحتمل أن يتأثر الأداء المالي المستقبلي بصورة جوهرية بالتغيرات في التقديرات الناتجة عن التغيرات في أي من العوامل المذكورة أعلاه. وسوف تتأثر المبالغ وتوقيت المصاريف المسجلة لأي فترة بالتغيرات في هذه العوامل والظروف.

**تحديد مدة عقود الإيجار التي تتضمن خيارات التجديد والإنهاء - الشركة كمستأجر**

تقوم الشركة بتحديد مدة عقد الإيجار على أنها مدة عقد الإيجار غير القابلة للإلغاء، بالإضافة إلى أي فترات مشمولة بخيار تمديد عقد الإيجار إذا كان من المؤكد بصورة معقولة ممارسة هذا الخيار، أو أي فترات مشمولة بخيار إنهاء عقد الإيجار إذا كان من المؤكد بصورة معقولة عدم ممارسته.

يوجد لدى الشركة عقود إيجار تتضمن خيارات التجديد والإنهاء. تطبيق الشركة الأحكام عند تقويم ما إذا كان من المؤكد بصورة معقولة ممارسة خيار التجديد أو الإنهاء من عدمه، أي أنها تأخذ بعين الاعتبار كافة العوامل ذات الصلة التي من شأنها إيجاد حافز اقتصادي لممارسة خيار التجديد أو الإنهاء. وبعد تاريخ بدء الإيجار، تقوم الشركة بإعادة تقويم مدة عقد الإيجار في حالة وقوع حدث هام أو تغير في الظروف التي تقع تحت سيطرتها وتؤثر على قدرتها على ممارسة أو عدم ممارسة خيار التجديد أو الإنهاء (على سبيل المثال، إنشاء التحسينات المهمة على المباني المستأجرة أو التخصيص المهم حسب الطلب للأصل المستأجر).

قامت الشركة بإدراج فترة التجديد كجزء من مدة الإيجار لمبنيين. عادة ما تمارس الشركة خيار التجديد لعقود الإيجار هذه لأنه سيكون هناك تأثير سلبي كبير على الإنتاج إذا لم يكن الأصل البديل متاحاً بسهولة. لا يتم إدراج فترات التجديد لعقود إيجار الأراضي والمباني ذات الفترات الأطول غير القابلة للإلغاء كجزء من مدة الإيجار حيث أنه من غير المؤكد بشكل معقول ممارسته. إضافة إلى ذلك، لم يتم إدراج خيارات التجديد لعقود إيجار السيارات كجزء من مدة عقد الإيجار لأن الشركة عادة ما تقوم باستئجار السيارات لمدة لا تزيد عن خمس سنوات، وبالتالي، لا تمارس خيارات التجديد. إضافة إلى ذلك، يتم إدراج الفترات المشمولة بخيارات الإنهاء كجزء من مدة عقد الإيجار إذا كان من المؤكد بصورة معقولة عدم ممارسة تلك الخيارات.

**عقود الإيجار - تقدير معدل الاقتراض الإضافي**

لا يمكن للشركة تحديد معدل العمولة الضمني في عقود الإيجار بسهولة، وعليه تستخدم معدل الاقتراض الإضافي لقياس التزامات الإيجار. يمثل معدل الاقتراض الإضافي معدل العمولة الذي يتعين على الشركة دفعه لاقتراض الأموال اللازمة للحصول على أصل ذو قيمة مماثلة لأصل حق الاستخدام في بيئة اقتصادية مماثلة، وذلك على مدى فترة مماثلة وبضمان مماثل.

وبالتالي، فإن معدل الاقتراض الإضافي يعكس ما يتعين على الشركة دفعه، وهو ما يتطلب التقدير عند عدم توفر معدلات قابلة للملاحظة أو عندما يتعين تعديلها لتعكس شروط وأحكام عقد الإيجار. تقوم الشركة بتقدير معدل الاقتراض الإضافي باستخدام المدخلات القابلة للملاحظة (مثل معدلات العمولات السائدة في السوق) عند توفرها، ويتعين عليها إجراء بعض التقديرات الخاصة بالمنشأة.

شركة تلاجات المنجم  
(شركة ذات مسؤولية محدودة)  
إيضاحات حول القوائم المالية (تتمة)  
٣١ ديسمبر ٢٠٢٠

٥- التقديرات والافتراضات والأحكام المحاسبية الهامة (تتمة)

**إثبات الإيرادات - تقدير العوض المتغير لقاء المرتجعات والخصومات المتعلقة بحجم المبيعات**  
تقوم الشركة بتقدير العوض المحتمل الذي سيتم إدراجه ضمن سعر معاملة بيع المنتجات مع حقوق الإرجاع والخصومات المتعلقة بحجم المبيعات.

قامت الشركة بإعداد نموذج إحصائي لتوقع مرتجعات المبيعات. يستخدم النموذج الإحصائي بيانات الإرجاع السابقة لكل منتج للوصول إلى النسب المتوقعة للإرجاع. يتم تطبيق هذه النسب المؤمية لتحديد القيمة المتوقعة للعوض المتغير. إن أي تغيرات جوهرية فعلية مقارنة بنمط الإرجاع السابق سوف تؤثر على النسب المتوقعة للإرجاع المقدر من قبل الشركة.

يتم تحليل الخصومات المتعلقة بحجم المبيعات المتوقعة للشركة لكل عميل على حدة بالنسبة للعقود التي تتضمن حد واحد لحجم المبيعات. إن تحديد ما إذا كان من المرجح أن يستحق العميل الخصم سيعتمد على استحقاقات الخصومات السابقة للعميل والمشتريات المتركمة حتى تاريخه.

قامت الشركة بتطبيق نموذج إحصائي لتقدير الخصومات المتعلقة بحجم المبيعات المتوقعة بالنسبة للعقود التي تتضمن أكثر من حد واحد لحجم المبيعات. يستخدم النموذج أنماط الشراء وخصومات العملاء السابقة لتحديد النسب المؤمية للخصومات المتوقعة والقيمة المتوقعة للعوض المتغير. إن أي تغيرات فعلية جوهرية مقارنة بأنماط الشراء وخصومات العملاء السابقة سوف تؤثر على النسب المؤمية المتوقعة للخصومات المقدر من قبل الشركة.

تقوم الشركة بتحديث تقييمها للمرتجعات المتوقعة والتخفيضات المتعلقة بحجم المبيعات كل ثلاثة أشهر ويتم تعديل الالتزامات برد مبلغ وفقاً لذلك. تتأثر تقديرات المرتجعات المتوقعة وتخفيضات حجم المبيعات بالتغيرات وفقاً للظروف، وأن التجارب السابقة للشركة فيما يتعلق بالمرتجعات قد لا تكون مؤشراً على المرتجعات الفعلية للعملاء في المستقبل.

**برامج المنافع المحددة**

يتم تحديد تكلفة برنامج المنافع المحددة والقيمة الحالية للالتزام باستخدام عمليات التقييم الاكتواري. يتضمن التقييم الاكتواري إجراء العديد من الافتراضات التي قد تختلف عن التطورات الفعلية في المستقبل. وتشتمل هذه الافتراضات على تحديد معدل الخصم، والزيادات المستقبلية في الرواتب، ومعدلات الوفيات. ونظراً للطبيعة المعقدة للتقييم وطبيعته طويلة الأجل، فإن التزام المنافع المحددة يتأثر بصورة كبيرة بالتغيرات في هذه الافتراضات. يتم مراجعة كافة الافتراضات بتاريخ اعداد كل قوائم مالية.

يعتبر معدل الخصم أكثر العوامل التي تخضع للتغيير. وعند تحديد معدل الخصم الملائم، تأخذ الإدارة بعين الاعتبار أسعار العمولات على سندات الشركات المسجلة بعملات تتوافق مع العملات المسجل بها التزام منافع ما بعد التوظيف وذلك على الأقل بدرجة تصنيف (أأ) أو فما فوق طبقاً لما هو محدد من قبل وكالة تصنيف دولية معترف بها، ويتم استقراؤها عند الحاجة مع معدل العائد لتتماشى مع المدة المتوقعة للالتزام المنافع المحددة. كما يتم أيضاً مراجعة جودة السندات المعنية. يتم استبعاد تلك السندات التي لها هوامش ائتمان عالية من تحليل السندات الذي تم على أساسه تحديد معدل الخصم، وذلك على اعتبار أنها لا تمثل سندات ذات جودة عالية.

يتم تحديد معدل الوفيات بناء على جداول الوفيات المتاحة للجمهور في المملكة العربية السعودية. تخضع جداول الوفيات هذه إلى التغيير فقط من وقت لآخر وفقاً للتغيرات الديموغرافية. تحدد زيادات الرواتب المستقبلية بناءً على معدلات التضخم المستقبلية المتوقعة للمملكة العربية السعودية.

**قياس القيمة العادلة للأدوات المالية**

في حالة عدم إمكانية قياس القيمة العادلة للموجودات المالية والمطلوبات المالية المسجلة في قائمة المركز المالي على أساس الأسعار المتداولة في أسواق نشطة، تحدد قيمتها العادلة باستخدام طرق تقييم تشتمل على نموذج التدفقات النقدية المخصومة. إن المدخل إلى هذه النماذج يتم من خلال الأسواق القابلة بالملاحظة، إذا كان ذلك ممكناً، وإذا لم يكن ذلك مجدياً فإنه يجب استخدام درجة من الأحكام لتحديد القيمة العادلة. تشتمل الأحكام على اعتبارات تتعلق بالمدخلات مثل مخاطر السيولة، ومخاطر الائتمان، والتقلبات. إن تغير الافتراضات المتعلقة بهذه العوامل قد يؤثر على القيمة العادلة المسجلة للأدوات المالية.

شركة تلاجت المنجم  
(شركة ذات مسؤولية محدودة)  
إيضاحات حول القوائم المالية (تتمة)  
٣١ ديسمبر ٢٠٢٠

٦- المعايير الصادرة وغير سارية المفعول بعد والتعديلات الأخرى

فيما يلي بيباً بالمعايير والتفسيرات الجديدة والمعدلة الصادرة وغير سارية المفعول بعد حتى تاريخ إصدار القوائم المالية للشركة. تعتزم الشركة تطبيق هذه المعايير والتفسيرات الجديدة والمعدلة، إذا ينطبق ذلك، عند سريانها.

**المعيار الدولي للتقرير المالي (١٧) - "عقود التأمين"**

في مايو ٢٠١٧، أصدر مجلس معايير المحاسبة الدولية المعيار الدولي للتقرير المالي (١٧) عقود التأمين، معيار محاسبة جديد شامل لعقود التأمين يغطي الإثبات والقياس والعرض والإفصاح. يحل هذا المعيار عند سريانه محل المعيار الدولي للتقرير المالي (٤) عقود التأمين، الذي صدر في عام ٢٠٠٥. يسري المعيار الدولي للتقرير المالي (١٧) على كافة أنواع عقود التأمين (أي التأمين على الحياة وغير الحياة والتأمين المباشر وإعادة التأمين) بصرف النظر عن نوع المنشآت التي تقوم بإصداره، وبعض الضمانات والأدوات المالية التي يتم فيها الاشتراك بصورة اختيارية. سوف تطبق استثناءات قليلة على نطاق ضيق. يتمثل الهدف العام من المعيار الدولي للتقرير المالي (١٧) في تقديم نموذج محاسبي لعقود التأمين على نحو أكثر نفعاً وتوافقاً لشركات التأمين. وعلى عكس المتطلبات المنصوص عليها في المعيار الدولي للتقرير المالي (٤)، التي تستند إلى حد كبير إلى أقدمية السياسات المحاسبية المحلية السابقة، يوفر المعيار الدولي للتقرير المالي (١٧) نموذجاً شاملاً لعقود التأمين، يغطي كافة الجوانب المحاسبية ذات العلاقة. يتمثل جوهر المعيار الدولي للتقرير المالي (١٧) في النموذج العام، الذي يتم استكماله عن طريق:

- التكيف المحدد للعقود ذات خصائص الاشتراك المباشر (طريقة الأتعاب المتغيرة).
- الطريقة المبسطة (طريقة توزيع الأقساط) بصورة أساسية للعقود قصيرة المدة.

يطبق هذا المعيار على الفترات المالية التي تبدأ في أو بعد ١ يناير ٢٠٢٣، ويتعين تقديم أرقام المقارنة. ويسمح بالتطبيق المبكر له إذا ما تم أيضاً تطبيق المعيار الدولي للتقرير المالي (٩) والمعيار الدولي للتقرير المالي (١٥) في أو قبل تاريخ تطبيق المنشأة أولاً للمعيار الدولي للتقرير المالي (١٧). لا ينطبق هذا المعيار على الشركة.

**التعديلات على معيار المحاسبة الدولي (١): تصنيف المطلوبات كمتداولة وغير متداولة**

في يناير ٢٠٢٠، أصدر مجلس معايير المحاسبة الدولية تعديلات على الفقرات ٦٩-٧٦ من معيار المحاسبة الدولي (١) لتحديد المتطلبات الخاصة بتصنيف المطلوبات كمتداولة أو غير متداولة. توضح التعديلات:

- ما المقصود بحق تأجيل السداد
- أن حق التأجيل يجب أن يكون موجوداً في نهاية الفترة المالية
- أن التصنيف لا يتأثر باحتمالية ممارسة المنشأة لحقها في تأجيل السداد
- أنه فقط إذا كان أحد المشتقات المدمجة في التزام قابل للتحويل هو نفسه أحد أدوات حقوق الملكية، فإن تؤثر شروط الالتزام على تصنيفه.

تسري التعديلات على الفترات المالية السنوية التي تبدأ في أو بعد ١ يناير ٢٠٢٣، ويتعين تطبيقها بأثر رجعي. تقوم الشركة حالياً بتقييم تأثير التعديلات على الممارسات الحالية وما إذا كانت اتفاقيات القروض الحالية قد تتطلب إعادة التفاوض بشأنها.

**الإشارة إلى الإطار المفاهيمي - التعديلات على المعيار الدولي للتقرير المالي (٣)**

أصدر مجلس معايير المحاسبة الدولية، في مايو ٢٠٢٠، تعديلات على المعيار الدولي للتقرير المالي (٣) "عمليات تجميع الأعمال" - الرجوع إلى الإطار المفاهيمي. تهدف التعديلات إلى استبدال الإشارة إلى إطار إعداد وعرض القوائم المالية، الصادر في عام ١٩٨٩، بالإشارة إلى الإطار المفاهيمي للتقرير المالي الصادر في مارس ٢٠١٨ دون تغيير متطلباته بشكل كبير.

وأضاف المجلس أيضاً استثناءً لمبدأ الإثبات المنصوص عليه في المعيار الدولي للتقرير المالي (٣) تفادياً لإصدار أرباح أو خسائر محتملة في "اليوم الثاني" تنشأ عن المطلوبات والالتزامات المحتملة التي تقع ضمن نطاق معيار المحاسبة الدولي (٣٧) أو التفسير (٢١) الصادر عن لجنة تفسير المعايير الدولية للتقرير المالي: الرسوم، إذا تم تكديدها بشكل مستقل.

وفي الوقت ذاته، قرّر المجلس توضيح التوجيهات الإرشادية الحالية الواردة في المعيار الدولي للتقرير المالي (٣) بشأن الموجودات المحتملة التي لن تتأثر باستبدال الرجوع إلى إطار إعداد وعرض القوائم المالية.

تسري التعديلات على الفترات المالية السنوية التي تبدأ في أو بعد ١ يناير ٢٠٢٢، ويتم تطبيقها بأثر مستقبلي.

شركة تلاجات المنجم  
(شركة ذات مسؤولية محدودة)  
إيضاحات حول القوائم المالية (تتمة)  
٣١ ديسمبر ٢٠٢٠

٦- المعايير الصادرة وغير سارية المفعول بعد والتعديلات الأخرى (تتمة)

الممتلكات والآلات والمعدات: المتحصلات قبل الاستخدام المقصود - التعديلات على معيار المحاسبة الدولي ١٦ في مايو ٢٠٢٠، أصدر مجلس معايير المحاسبة الدولية "الممتلكات والآلات والمعدات - المتحصلات قبل الاستخدام المقصود"، والذي يحظر على المنشآت الخصم - من تكلفة أي بند من بنود الممتلكات والآلات والمعدات - أي متحصلات بيع البنود المنتجة أثناء إحصار ذلك الأصل إلى الموقع والحالة اللازمة لتأهيله للعمل على النحو الذي تريده الإدارة. وبدلاً من ذلك، تقوم المنشأة بإثبات المتحصلات من بيع هذه البنود، والتكاليف المتعلقة بإنتاج تلك البنود، في الربح أو الخسارة. يسري التعديل على الفترات المالية السنوية التي تبدأ في ١ يناير ٢٠٢٢ أو بعد ذلك التاريخ، ويجب تطبيقه بأثر رجعي على بنود الممتلكات والآلات والمعدات المتاحة للاستخدام في أو بعد بداية الفترة الأولى المعروضة عندما تقوم المنشأة بتطبيق التعديل لأول مرة.

ليس من المتوقع أن يكون للتعديلات أي أثر جوهري على الشركة.

العقود المتوقع خسارتها - تكاليف الوفاء بالعقود - التعديلات على معيار المحاسبة الدولي ٣٧ في مايو ٢٠٢٠، أصدر مجلس معايير المحاسبة الدولية تعديلات على معيار المحاسبة الدولي ٣٧ لتحديد التكاليف التي يتعين على المنشأة إدراجها عند تقييم ما إذا كان العقد متوقع خسارته أو خاسراً.

تطبق التعديلات "طريقة التكلفة المتعلقة مباشرة". تشمل التكاليف المتعلقة مباشرة بعقد تقديم البضاعة أو الخدمات على كل من التكاليف الإضافية وتوزيع التكاليف المرتبطة مباشرة بأنشطة العقد. لا تتعلق التكاليف العمومية والإدارية مباشرة بالعقد ويتم استبعادها ما لم يتم تحميلها صراحة على الطرف المقابل بموجب العقد.

تسري التعديلات على الفترات المالية السنوية التي تبدأ في ١ يناير ٢٠٢٢ أو بعد ذلك التاريخ. سوف تطبق الشركة هذه التعديلات على العقود التي لم تف بعد بجميع التزاماتها في بداية الفترة المالية السنوية التي تطبق فيها التعديلات لأول مرة.

تعديلات على المعيار الدولي للتقرير المالي (١) - تطبيق المعايير الدولية للتقرير المالي لأول مرة - الشركة التابعة المطبقة للمعايير الدولية لأول مرة

كجزء من التحسينات السنوية للأعوام ٢٠١٨-٢٠٢٠ على المعايير الدولية للتقرير المالي، أصدر مجلس معايير المحاسبة الدولية تعديلاً على المعيار الدولي للتقرير المالي ١: "تطبيق المعايير الدولية للتقرير المالي لأول مرة". يسمح التعديل للشركة التابعة التي تختار تطبيق الفقرة د ١٦ (أ) من المعيار الدولي للتقرير المالي (١) بقياس فروقات التحويل التراكمية باستخدام المبالغ المفتح عنها من قبل الشركة الأم، بناءً على تاريخ تحول الشركة الأم إلى المعايير الدولية للتقرير المالي. يتم تطبيق هذا التعديل أيضاً على الشركة الزميلة أو المشروع المشترك الذي يختار تطبيق الفقرة د ١٦ (أ) من المعيار الدولي للتقرير المالي (١).

يسري التعديل على الفترات المالية السنوية التي تبدأ في أو بعد ١ يناير ٢٠٢٢، مع السماح بالتطبيق المبكر له.

المعيار الدولي للتقرير المالي ٩: الأدوات المالية - الأتعاب التي تكون في حدود اختبار نسبة ١٠٪ لغرض التوقف عن إثبات المطالبات المالية

كجزء من التحسينات السنوية للأعوام ٢٠١٨-٢٠٢٠ على المعايير الدولية للتقرير المالي، أصدر مجلس معايير المحاسبة الدولية تعديلاً على المعيار الدولي للتقرير المالي ٩. يوضح التعديل الأتعاب التي تقوم المنشأة بإدراجها عند تقييم ما إذا كانت شروط الالتزام المالي الجديد أو المعدل تختلف اختلافاً جوهرياً عن شروط الالتزام المالي الأصلي. تشمل هذه الرسوم فقط على تلك الرسوم المدفوعة أو المستلمة بين المقترض والجهة المقرضة، بما في ذلك الرسوم المدفوعة أو المستلمة من قبل المقترض أو الجهة المقرضة نيابة عن الآخر. تطبق المنشأة هذا التعديل على المطالبات المالية التي تم تعديلها أو تبديلها في أو بعد بداية الفترة المالية السنوية التي تطبق فيها المنشأة أولاً هذا التعديل.

يسري التعديل على الفترات المالية السنوية التي تبدأ في أو بعد ١ يناير ٢٠٢٢، مع السماح بالتطبيق المبكر له. سوف تطبق الشركة هذا التعديل على المطالبات المالية التي تم تعديلها أو تبديلها في أو بعد بداية الفترة المالية السنوية التي تطبق فيها المنشأة أولاً هذا التعديل.

ليس من المتوقع أن يكون للتعديلات أي أثر جوهري على الشركة.

شركة تلاجات المنجم  
(شركة ذات مسؤولية محدودة)  
إيضاحات حول القوائم المالية (تتمة)  
٣١ ديسمبر ٢٠٢٠

٦- المعايير الصادرة وغير سارية المفعول بعد والتعديلات الأخرى (تتمة)

معيار المحاسبة الدولي (٤١) الزراعة - الضرائب في قياسات القيمة العادلة  
كجزء من التحسينات السنوية للأعوام ٢٠١٨-٢٠٢٠ على المعايير الدولية للتقرير المالي، أصدر مجلس معايير المحاسبة الدولية تعديلاً على المعيار الدولي للتقرير المالي ٤١ "الزراعة". يلغي التعديل المطلوب الوارد في الفقرة ٢٢ من معيار المحاسبة الدولي ٤١ الذي يقضي بأن تستبعد المنشآت التدفقات النقدية المتعلقة بالضرائب عند قياس القيمة العادلة للموجودات ضمن نطاق معيار المحاسبة الدولي ٤١.

تقوم المنشأة بتطبيق هذا التعديل على قياسات القيمة العادلة في أو بعد بداية أول فترة مالية سنوية تبدأ في ١ يناير ٢٠٢٢ أو بعد ذلك التاريخ، مع السماح بالتطبيق المبكر له.

ليس من المتوقع أن يكون للتعديلات أي أثر جوهري على الشركة.

٧- عقود الإيجار

يوجد لدى الشركة عقود إيجار بشأن مباني وسيارات يتم استخدامها في العمليات الخاصة بها. إن التزامات الشركة بموجب عقود الإيجار مضمونة بصك ملكية المؤجر للموجودات المستأجرة. وبشكل عام، يحظر على الشركة التنازل عن الموجودات المؤجرة أو تأجيرها من الباطن.

كما في ٣١ ديسمبر ٢٠٢٠، كان لدى الشركة موجودات مؤجرة بموجب عقود إيجار قصيرة الأجل بقيمة ١,٤٧٦,٦٨٥ ريال سعودي (٢٠١٩: ٤,٢٨٤,٨٥٣ ريال سعودي).

لدى الشركة أيضاً بعض عقود الإيجار المتعلقة بالسيارات والمباني بفترات إيجار تبلغ ١٢ شهراً أو أقل. تقوم الشركة بتطبيق الإعفاء من إثبات عقود الإيجار قصيرة الأجل على عقود الإيجار هذه. يوجد عقدي إيجار يتضمنان خيار التمديد والذي تمت مناقشته أدناه.

فيما يلي بيان القيمة الدفترية لموجودات حق الاستخدام المثبتة والحركة خلال السنة:

المباني ريال سعودي	الأراضي* ريال سعودي	السيارات ريال سعودي	الإجمالي ريال سعودي	
٢٨٨,٣٠٠	٣٢,١٨٥,٢٣٨	٦,٢٤٥,٧٣٣	٣٨,٧١٩,٢٧١	كما في ١ يناير ٢٠١٩
٤,٩٨٦,٩٣٤	-	٦,٦٤١,١٨٣	١١,٦٢٨,١١٧	إضافات
(٢٨٠,٤٣٥)	(١,٥٣١,٦٣١)	(٣,٥٩٣,٤٠٢)	(٥,٤٠٥,٤٦٨)	استهلاك
٤,٩٩٤,٧٩٩	٣٠,٦٥٣,٦٠٧	٩,٢٩٣,٥١٤	٤٤,٩٤١,٩٢٠	كما في ١ يناير ٢٠٢٠
٤,٢١٤,٣٧٥	٢٩٦,١٢١	٥,٣٠٦,٠٢٥	٩,٨١٦,٥٢١	إضافات
(١,٤٠٠,٥٠٨)	(١,٥٥٢,٦٥٢)	(٤,٨٥٩,٣٥٦)	(٧,٨١٢,٥١٦)	استهلاك
٧,٨٠٨,٦٦٦	٢٩,٣٩٧,٠٧٦	٩,٧٤٠,١٨٣	٤٦,٩٤٥,٩٢٥	في ٣١ ديسمبر ٢٠٢٠

فيما يلي بيان القيمة الدفترية للالتزامات الإيجار المثبتة والتغيرات خلال السنة:

٢٠٢٠ ريال سعودي	٢٠١٩ ريال سعودي	
٤٦,٤٥٦,٧٩٢	٣٨,٧١٩,٢٧١	كما في ١ يناير
٩,٨١٦,٥٢١	١١,٦٢٨,١١٧	إضافات
١,١٣١,٨٨٤	٩٧٥,٣٠٩	زيادة العمولة (إيضاح ٢٥)
(٨,٥٤٣,٧٨٧)	(٤,٨٦٥,٩٠٥)	مبالغ مسددة
٤٨,٨٦١,٤١٠	٤٦,٤٥٦,٧٩٢	كما في ٣١ ديسمبر
٦,٩٢٤,٩٣٦	٧,٧٧٢,٤٩٨	متداولة
٤١,٩٣٦,٤٧٤	٣٨,٦٨٤,٢٩٤	غير متداولة

\* يمثل هذا البند عقد الإيجار المبرم مع أحد الشركاء. يرجى الرجوع إلى الإيضاح (١٤) لمزيد من التفاصيل حول المعاملات مع الجهات ذات العلاقة وأرصدها.



شركة تلاجات المنجم  
(شركة ذات مسؤولية محدودة)  
إيضاحات حول القوائم المالية (تتمة)  
٣١ ديسمبر ٢٠٢٠

٧- عقود الإيجار (تتمة)

فيما يلي بيان المبالغ المثبتة في الربح أو الخسارة:

٢٠١٩	٢٠٢٠	
ريال سعودي	ريال سعودي	
٥,٤٠٥,٤٦٨	٧,٨١٢,٥١٦	مصروف استهلاك موجودات حق الاستخدام
٩٧٥,٣٠٩	١,١٣١,٨٨٤	مصروف العمولة على التزامات الإيجار (إيضاح ٢٥)
٤,٢٨٤,٨٥٣	١,٤٧٦,٦٨٥	مصروف متعلق بعقود إيجار قصيرة الأجل (إيضاح ٢٢)
<u>١٠,٦٦٥,٦٣٠</u>	<u>١٠,٤٢١,٠٨٥</u>	إجمالي المبلغ المثبت ضمن الربح أو الخسارة

بلغ إجمالي التدفقات النقدية الصادرة للشركة فيما يتعلق بعقود الإيجار ٨,٥٤٣,٧٨٧ ريال سعودي في عام ٢٠٢٠ (٢٠١٩): ٤,٨٦٥,٩٠٥ ريال سعودي). كان لدى الشركة أيضًا إضافات غير نقدية إلى موجودات حق الاستخدام والتزامات الإيجار بقيمة ٩,٨١٦,٥٢١ مليون ريال سعودي في عام ٢٠٢٠ (٢٠١٩): ٥٠,٣٤٧,٣٨٨ ريال سعودي).

يوجد لدى الشركة عقدي إيجار يتضمنان خيار التمديد. يتم التفاوض على هذا الخيار من قبل الإدارة لتوفير المرونة في إدارة محفظة الموجودات المؤجرة ومواكبتها مع احتياجات أعمال الشركة. تقوم الإدارة بممارسة الأحكام الهامة عند تحديد ما إذا كان من المؤكد بصورة معقولة ممارسة خيار التمديد هذا (انظر إيضاح ٥).

الشركة كمؤجر

أبرمت الشركة عقود إيجار تشغيلي بشأن مساحة التخزين. إن عقود الإيجار هذه هي عقود إيجار قصيرة الأجل. يبلغ دخل الإيجار المثبت من قبل الشركة خلال السنة ٧,١٠٢,٥٨٥ ريال سعودي (٢٠١٩): ٧,٨٠٨,٣٠٢ ريال سعودي).

شركة تاراجات المنجم (شركة ذات مسوولية محدودة) إيضاحات حول القوائم المالية (تتمه) ٣١ ديسمبر ٢٠٢٠									
٨- الممتلكات والألات والمعدات									
	الإجمالي	الأصول الإثنائية	السيارات	أجهزة الحاسب	الأثاث	الألات والمعدات	المباني	الأراضي المملوكة	
	ريال سعودي	تحت التقييم	ريال سعودي	الاي	ريال سعودي	ريال سعودي	ريال سعودي	ريال سعودي	
	٥٣١,٠٧٤,٥٤٦	٧,٧٢٢,٢٤٠	١١٧,٨٤٢,٢١٠	١٣٤,٣٦٠,٥٠٤	٢١,٥١٤,٩١٨	١١٩,٤٠٠,٤٤٠	١٢٧,٢٠٤,١٢٥	٨٣,٩٥٤,١٠٩	
	٢٧,٠٣٣,٦٩٢	١٤,٤١٦,٢٣٧	٩,٧٥٣,٦٥٩	٥٧٠,٣٠٤	٦٩٤,٨٧٨	٨٩٩,٠٨٧	٦٩٩,٥٧٧	-	في ١ يناير ٢٠١٩
	(٣٠,١٣٠,٣٠٤)	-	(١٩,٠٩٠,٨٧٧)	(٥٧٢,٥٥٦)	(٦٧,٣١٩)	(٣٨٩,٠٠٢)	-	-	إضافات
	-	(١١,٣٦٤,٦٤٤)	-	٢,٤٣٩	١,٠١٦,٤٧٦	١,٢٤٢,١٠١	٩,١٠٣,٦٢٨	-	استبعادات
	٥٣٧,٩٨٨,٠٣٤	١٠,٧٧٢,٨٣٣	١٠٨,٥٥٠,٤٢٢	١٣٤,٣٦١,٩١١	٢٣,١٥٨,٩٠٣	١٢١,١٥٢,٦٢١	١٧٧,٠٠٧,٣٣٠	٨٣,٩٥٤,١٠٩	٣١ ديسمبر ٢٠١٩
	١٨,٨٩٥,٧٠٣	٥,٨٩٢,٦٦٠	٨,٦٩٦,٩٧٠	٥٩٩,٩٢٩	٩٠٢,٦٠٢	٢,٢٠٩,٨٥٤	٥٩٣,٦٨٨	-	إضافات
	(٢٤,٧٢٨,١٥٢)	-	(١٢,٠٤٢,٤٥٣)	(١,٠٣٧,١٠٠)	(٤,٨٧٣,٢٩١)	(٦,٧٧٥,٣٠٨)	-	-	استبعادات
	(١٧,٢٣٣,٦٠٠)	(١٠٣,٦٢٩)	-	-	(١٢٢,٨٤٥)	(٥,٢٦٤,٧٤٥)	(١١,٤٩١,٨٤١)	-	استبعاد إلى جهة ذات علاقة (إيضاح (١٤))
	-	(١٤,٩٩٠,٦٦٣)	-	٩٢٦,٨٦٦	١,٠١٢,٨١٩	٤,٨٧٥,٤٩٨	٨,١٧٥,٤٨٠	-	تحويلات
	٥١٤,٥٣٢,٥٢٥	١,٥٧٢,٢٠١	١٠٥,١٥٩,٥٥٩	١٣٢,٩٢٥,٨٨٦	٢٠,٢٠١,٠٣٣	١٢٠,٦٩٩,٨٢٥	١٨٠,٥١١,٧٥٣	٧٢,٤٦٢,٢٦٨	في ٣١ ديسمبر ٢٠٢٠
	٢٢٦,٠٧٥,٤٤٣	-	٨٢,٧٨٢,٨٤٥	١١,٧١٢,٧٢١	١٤,٦١٣,٦٦٣	٧٨,٣٧٤,٤٧٤	٣٨,٥٩٠,٧٤٠	-	الإستهلاك:
	٢٧,٤٧٠,٦٣٥	-	١١,٨٨٥,٧٩٦	٦٢٩,٩٠٦	١,٥٠٣,٦٣٤	٨,٣٩٧,٢٦٥	٥,٠٥٤,٠٣٤	-	في ١ يناير ٢٠١٩
	(١٩,٦٧٤,١٠٥)	-	(١٨,٦٦٠,٧٥٠)	(٥٧٢,٨٧٠)	(٥١,٤٩٢)	(٣٨٨,٩٩٣)	-	-	المحمل للسنة
	٢٣٣,٨٧١,٩٧٣	-	٧٦,٠٠٨,٨٩١	١١,٧٦٩,٧٥٧	١٦,٠٦٥,٨٠٥	٨٦,٣٨٢,٧٤٦	٤٣,٦٤٤,٧٧٤	-	استبعادات
	٢٧,٨٢٦,٣٨١	-	١١,٨١١,٩٧٩	٦٤٩,٦١٧	١,٤٧٦,٥٩٩	٨,٤٧٣,١٧٠	٥,٤١٥,٠١٦	-	في ٣١ ديسمبر ٢٠١٩
	(٢٤,٦٣٠,٢٣١)	-	(١١,٩٤٧,٢٧٢)	(١,٠٣٦,٨٢٢)	(٤,٨٧١,١٥٨)	(٦,٧٧٤,٩٦٩)	-	-	صافي القيمة الدفترية:
	(٣,٥٢٩,٢٢٦)	-	-	-	-	(٧١٠,٣١٨)	(٢,٨٥٨,٩٠٨)	-	في ٣١ ديسمبر ٢٠٢٠
	٢٣٣,٤٩٨,٨٦٧	-	٧٥,٨٧٣,٥٩٨	١١,٣٨٢,٥١٢	١٢,٦٧١,٢٤٦	٨٧,٣٧٠,٦٢٩	٤٦,٢٠٠,٨٨٢	-	في ٣١ ديسمبر ٢٠٢٠
	٢٨١,٠٣٣,٦٥٨	١,٥٧٢,٢٠١	٢٩,٢٨٥,٩٦١	٢,٥٤٣,٣٧٤	٧,٥٢٩,٧٨٧	٣٣,٣٢٩,١٩٦	٣٤,٣١٠,٨٧١	٧٢,٤٦٢,٢٦٨	تمثل الأصول الإثنائية تحت التنفيذ في عام ٢٠٢٠ شاحنات المبيعات الجديدة (٩) ٢٠١٩: ثلاثة القصيم الجديدة وكلفة تطبيق النظام الجديد وتكاليف تطبيق النظام الخاص بالزنج والمنتجات.
	٣٠٤,١٦٦,٠٦١	١٠,٧٧٢,٨٣٣	٣٢,٤٩٦,١٥١	١,٧٢٣,٧٨٣	٧,٠٩٣,٩٨٨	٣٤,٧٦٩,٨٨٠	١٣٣,٣٦٢,٥٥٦	٨٣,٩٥٤,١٠٩	(ب) تم إنشاء المباني بصافي قيمة دفترية قدرها ٢٦,٨ مليون ريال سعودي (٣١ ديسمبر ٢٠١٩) ٢٧,٧ مليون ريال سعودي (٣١ ديسمبر ٢٠١٩) على أرض مستأجرة من جهة ذات علاقة بموجب عقد إيجار طويل الأجل لمدة ٢٠ عامًا اعتباراً من ١ يناير ٢٠٢٠.
									(ج) تم إنشاء مباني بصافي قيمة دفترية قدرها ٩,٢ مليون ريال سعودي (٣١ ديسمبر ٢٠١٩) ٩,٣ مليون ريال سعودي) على أرض مستأجرة من الهيئة السعودية للمدن الصناعية (مدن) لمدة ٢٠ عامًا اعتباراً من ٢٦ مارس ٢٠١٨ (الموافق ٩ رجب ١٤٣٩ هـ) للشركة خيل تجديف عقد الإيجار عند انتهاء فترة الإيجار الأولية.
									(د) خلال عام ٢٠٢٠، قامت الشركة بتبيع بعض الممتلكات والألات والمعدات بصافي قيمة دفترية قدرها ١٤٠,٥٣٨,٨٣٤ ريال سعودي، مع ربح قدره لا شيء (٢٠١٩): لا شيء، انظر الإيضاح

شركة تلاجت المنجم  
(شركة ذات مسؤولية محدودة)  
إيضاحات حول القوائم المالية (تتمة)  
٣١ ديسمبر ٢٠٢٠

٨- الممتلكات والآلات والمعدات (تتمة)

تم توزيع قسط الاستهلاك للسنة على النحو التالي:

٢٠١٩	٢٠٢٠
ريال سعودي	ريال سعودي
٢,٤١٩,١٠٢	٢,٤٤٧,٢٩١
٢٤,٧٢٩,٠٥٣	٢٤,٩٦٥,٩٢٠
٣٢٢,٤٨٠	٤١٣,١٧٠
<u>٢٧,٤٧٠,٦٣٥</u>	<u>٢٧,٨٢٦,٣٨١</u>

تكلفة الإيرادات  
مصاريف بيع وتوزيع (إيضاح ٢٢)  
مصاريف عمومية وإدارية (إيضاح ٢٣)

٩- الموجودات غير الملموسة

برامج الحاسب  
الآلي  
ريال سعودي

٢٣,١١١,٧٧٠
٣٩٦,٨٣٨
(٤,٦١٥)
<u>٢٣,٥٠٣,٩٩٣</u>
٦٠٩,٨٤٧
<u>٢٤,١١٣,٨٤٠</u>
١٧,٢٦١,٥٣١
١,٢٤١,٣٧٣
(٤,٦١٥)
<u>١٨,٤٩٨,٢٨٩</u>
١,٣٤٩,٩٧٩
<u>١٩,٨٤٨,٢٦٨</u>
<u>٤,٢٦٥,٥٧٢</u>
<u>٥,٠٠٥,٧٠٤</u>

التكلفة:

في ١ يناير ٢٠١٩  
إضافات  
استبعادات

٣١ ديسمبر ٢٠١٩  
إضافات

في ٣١ ديسمبر ٢٠٢٠

الإطفاء:

في ١ يناير ٢٠١٩  
المحمل للسنة  
استبعادات

٣١ ديسمبر ٢٠١٩  
المحمل للسنة

في ٣١ ديسمبر ٢٠٢٠

صافي القيمة الدفترية:

في ٣١ ديسمبر ٢٠٢٠

٣١ ديسمبر ٢٠١٩

تم توزيع قسط الإطفاء للسنة على النحو التالي:

٢٠١٩	٢٠٢٠
ريال سعودي	ريال سعودي
١,١٨٩,٨٠٧	١,٢٨١,٧٨٨
٥١,٥٦٦	٦٨,١٩١
<u>١,٢٤١,٣٧٣</u>	<u>١,٣٤٩,٩٧٩</u>

مصاريف عمومية وإدارية (إيضاح ٢٣)  
مصاريف بيع وتوزيع (إيضاح ٢٢)

شركة ثلاثجات المنجم  
(شركة ذات مسؤولية محدودة)  
إيضاحات حول القوائم المالية (تتمة)  
٣١ ديسمبر ٢٠٢٠

١٠- الأرصدة لدى البنوك والنقد في الصندوق

٢٠١٩	٢٠٢٠	
ريال سعودي	ريال سعودي	
١٧,٩١٤,٤٩٤	١٧,٥٧١,٤٣٤	نقد لدى البنوك
٢,١٧٦,١٥٧	٢,٣٣٤,٧٩٥	نقد في الصندوق
<u>٢٠,٠٩٠,٦٥١</u>	<u>١٩,٩٠٦,٢٢٩</u>	

في ٣١ ديسمبر ٢٠٢٠، كان لدى الشركة مبلغ ٤٩٢,٠٠٠,٠٠٠ مليون ريال سعودي (٣١ ديسمبر ٢٠١٩: ٣٥٥,٠٠٠,٠٠٠ ريال سعودي) من تسهيلات القروض غير المسحوبة الملتمزم بها.

١١- المدينون التجاريون

٢٠١٩	٢٠٢٠	
ريال سعودي	ريال سعودي	
١٩٢,١٥٦,٥٨٥	٢٠٧,٥٧٠,٥٣٣	مدينون تجاريون
(٤,٦٢٤,١٣١)	(٦,٨٠٦,٤٠٩)	ناقصاً: مخصص خسائر الائتمان المتوقعة
<u>١٨٧,٥٣٢,٤٥٤</u>	<u>٢٠٠,٧٦٤,١٢٤</u>	

الشروط والأحكام الخاصة بالموجودات المالية أعلاه:

إن الذمم المدينة التجارية غير مرتبطة بعمولة وغالباً تكون فترة السداد ٩٠ يوماً. وأنه ليس من سياسة الشركة الحصول على ضمانات بشأن الذمم المدينة وبالتالي فإن معظمها بدون ضمانات.

كانت الحركة في مخصص خسائر الائتمان المتوقعة خلال السنة على النحو التالي:

٢٠١٩	٢٠٢٠	
ريال سعودي	ريال سعودي	
٧,٤٥٣,١٠١	٤,٦٢٤,١٣١	في بداية السنة
١,٠٣٣,٨٤١	٢,١٨٢,٢٧٨	مخصص خسائر الائتمان المتوقعة (إيضاح ٢٢)
(٣,٨٦٢,٨١١)	-	مبالغ مشطوبة
<u>٤,٦٢٤,١٣١</u>	<u>٦,٨٠٦,٤٠٩</u>	كما في نهاية السنة

انظر الإيضاح (٢٦-٥) بشأن المعلومات عن التعرض لمخاطر الائتمان المتعلقة بالذمم المدينة التجارية الخاصة بالشركة باستخدام مصفوفة المخصصات.

١٢- الموجودات المالية المتداولة الأخرى

٢٠١٩	٢٠٢٠	
ريال سعودي	ريال سعودي	
١,٦٨٥,٤١٥	٣٩٣,٣٦٦	ذمم موظفين
٧٧٢,٩٩٣	٧٦,٢٧٩	الموجودات المالية الأخرى
<u>٢,٤٥٨,٤٠٨</u>	<u>٤٦٩,٦٤٥</u>	

شركة تلاجت المنجم  
(شركة ذات مسؤولية محدودة)  
إيضاحات حول القوائم المالية (تتمة)  
٣١ ديسمبر ٢٠٢٠

١٣- المصاريف المدفوعة مقدماً والموجودات الأخرى

٢٠١٩	٢٠٢٠	
ريال سعودي	ريال سعودي	
٧,٧٣٣,٣٠٧	٧,٩٠٥,٦٥٣	مصاريف مدفوعة مقدماً
١٠,٣٦٢,٦٦٢	٤,٦٤٢,٦٦٤	دفعات مقدمة لموردين ومقاولين
١,٧٩٤,٨٤٠	١,٤١٨,٨١١	موجودات أخرى
<u>١٩,٨٩٠,٨٠٩</u>	<u>١٣,٩٦٧,١٢٨</u>	

١٤- الإفصاحات المتعلقة بالجهات ذات العلاقة

تمثل الجهات ذات العلاقة الشركات الزميلة والشركاء وأعضاء مجلس الإدارة وكبار موظفي الإدارة بالشركة والمنشآت الخاضعة للسيطرة أو السيطرة المشتركة أو التي يمارس عليها تأثيراً هاماً من قبل هذه الجهات. يتم اعتماد سياسات التسعير وشروط هذه المعاملات من قبل إدارة الشركة.

نورد فيما يلي المعاملات مع الجهات ذات العلاقة - الخاضعة للسيطرة المشتركة للشركة الأم - المدرجة في قائمة الربح أو الخسارة والدخل الشامل الأخر:

٢٠٢٠	مبيعات ريال سعودي	مشتريات ريال سعودي	المصاريف ريال سعودي	استيعاد ممتلكات وآلات ومعدات ريال سعودي	
-	-	٤٦٨,٧٤٣,٧٦٠	-	-	فرانس بولتري
٣١,٤٩٠,١١٠	١٥٦,١١١	٩٦٠,٩٣٧	٦٣٢,١٣٦	-	شركة بيت الشواوية
١٠,٠٣٣,٢٥٣	١٧٢,٠٥٣	١٩٣,٨٨١	١,٨٩٩,١٦٠	-	شركة الخليج للتأمين
١,٧٩٩,٥٣٥	٢٤,٥٩٠	١٠١,٣٥٢	٩١٥,٥٠٩	-	مصنع أغذية الخليج للتأمين (كاكو)
٥,٢٩١,٦٤٣	٩٧٤,٠٦١	٨٥,٩٦٤	٣,٦٧٨,٤١٢	-	شركة مركز أغذية الحمية
٩٧٤,٠٦١	٩٧٤,٠٦١	٢,٣٩٥,٦٣٢	١٠١,٣٥٢	-	شركة الزاد السعودية
٩٧٤,٠٦١	-	٧٥,٩٩٩	٨٥,٩٦٤	-	مصنع سدبر للمجمدات
١,٥٤٢,٢١٠	-	٤٦٤,٣٤٢	٧٥,٩٩٩	-	شركة ذاتي المحدودة
-	٢,٨٤٦,٣٩٢	-	٤٦٤,٣٤٢	-	شركة بريدة للتجارة والتبريد
-	-	-	١,١٥٥,٧٥٥	١٤,٠٥٣,٨٣٤	شركة الكفاءة العقارية
-	-	-	٤٠٢,١٢٤	-	شركة أبناء عبدالله العلي المنجم
-	-	-	٥,٠٠٠	-	شركة الأعمدة للمقاولات
٢٠١٩	مبيعات ريال سعودي	مشتريات ريال سعودي	المصاريف ريال سعودي		
-	-	-	٤٩٧,٤٠٨,٥٥٨	-	فرانس بولتري
٢٣,٦٣٦,٨٧٨	٢٣,٦٣٦,٨٧٨	١٣,٠٠٤,٢٨٥	-	١,٢٢١,٥٦٦	شركة بيت الشواوية
١٣,٠٠٤,٢٨٥	١٣,٠٠٤,٢٨٥	٤,٤٣٧,٧٤٢	٦٠٦,١٨٨	٩٠٢,٠٢٣	شركة الخليج للتأمين
٤,٤٣٧,٧٤٢	٤,٤٣٧,٧٤٢	٦,٢٣٠,٤١٤	١٦٤,٥٠٧	٩٣٢,٤٥١	مصنع أغذية الخليج للتأمين (كاكو)
٦,٢٣٠,٤١٤	٦,٢٣٠,٤١٤	-	٣٣,٧٢٤	٣,٢١٤,٨٦٤	شركة مركز أغذية الحمية
-	-	-	٥,٠٨٧,٧١٩	٤٩٤,٦٩٣	شركة بريدة للتجارة والتبريد
٨٢١,٣٦٠	٨٢١,٣٦٠	-	٢١٦,٨٧٥	٢٢٩,٣٨٧	شركة الزاد السعودية
-	-	-	-	٥٣٣,٢٤٥	شركة الكفاءة العقارية
-	-	-	-	١,٥٣٥,٠٣٠	شركة أبناء عبدالله العلي المنجم
٩٥,٨٠٠	٩٥,٨٠٠	٩١٦,٥٦٠	٩١٦,٥٦٠	٢٣١,٨٤٢	مصنع سدبر للمجمدات
٣٧٦,٩٥٥	٣٧٦,٩٥٥	-	-	١٤٤,٧٠٥	شركة ذاتي المحدودة
-	-	-	-	٥٨٩	شركة الأعمدة للمقاولات

شركة تلاجت المنجم  
(شركة ذات مسؤولية محدودة)  
إيضاحات حول القوائم المالية (تتمة)  
٣١ ديسمبر ٢٠٢٠

١٤- الإفصاحات المتعلقة بالجهات ذات العلاقة (تتمة)

نورد فيما يلي الأرصدة لدى الجهات ذات العلاقة المدرجة في قائمة المركز المالي:

(أ) المبالغ المستحقة من الجهات ذات العلاقة

فيما يلي تحليلاً بالمبالغ المستحقة من الجهات ذات العلاقة الخاضعة للسيطرة المشتركة للشركة الأم:

٢٠١٩	٢٠٢٠	
ريال سعودي	ريال سعودي	
٤٠,٥٠٩,١٥٦	٧١,٠٤٣,٧١٢	فرانس بولتري
٣,١١٦,٤٨٣	٧,١٥٠,٧٧٤	شركة بيت الشواية
٧٣٨,٤٧٦	١,٠٢٥,٢٣٥	شركة مركز أغذية الحمية
١,٠٣٨,٩٤٩	٧٢٠,٠١٧	شركة الخليج للتموين
٨٤٩,٤٤٧	٥٤٢,٨٨٧	مصنع أغذية الخليج للتموين (كاكو)
-	٤٧٣,٨٨٦	شركة ذاتي المحدودة
٤٠٠,٢٦٥	٤١٨,٩٤٢	شركة بريذة للتجارة والتبريد
١٧,٧٤٧	١٥١,٧١٥	شركة الزاد السعودية
٩,٤٠٠	-	شركة الكفاءة العقارية
٣٣,٦٩٤	-	أخرى
<u>٤٦,٧١٣,٦١٧</u>	<u>٨١,٥٢٧,١٦٨</u>	

إن الأرصدة أعلاه بدون ضمانات وبدون عمولة ولا يوجد تاريخ محدد لسدادها. تقوم الإدارة بتقدير المخصص بشأن رصيد المبالغ المستحقة من الجهات ذات العلاقة بتاريخ إعداد القوائم المالية بمبلغ يساوي خسائر الائتمان المتوقعة على مدى العمر. لا يوجد رصيد مستحق من الجهات ذات العلاقة بتاريخ إعداد القوائم المالية متأخر السداد، مع الأخذ في الاعتبار الخبرة السابقة في التعثر والتوقعات المستقبلية للقطاعات التي تعمل فيها الجهات ذات العلاقة، ترى الإدارة أن أرصدة الجهات ذات العلاقة غير منخفضة القيمة. لم يطرأ أي تغيير في أساليب التقديرات أو الافتراضات الهامة التي تم إجراؤها خلال الفترة المالية الحالية عند تقييم مخصصات الأرصدة المستحقة من الجهات ذات العلاقة.

(ب) المبالغ المستحقة إلى الجهات ذات العلاقة

فيما يلي تحليلاً بالمبالغ المستحقة إلى الجهات ذات العلاقة الخاضعة للسيطرة المشتركة للشركة الأم:

٢٠١٩	٢٠٢٠	
ريال سعودي	ريال سعودي	
١١١,٩٩٨	١٤٦,٩٥٠	مصنع سدير للمجمدات
٨٣,١٧٤	-	شركة ذاتي المحدودة
٥٨٩	-	شركة الأعمدة للمقاولات
<u>١٩٥,٧٦١</u>	<u>١٤٦,٩٥٠</u>	

(ج) المبلغ المستحق لأحد الشركاء

٢٠١٩	٢٠٢٠	
ريال سعودي	ريال سعودي	
١٠٧,٩٨٨,٢٢٥	٤٠,٣٦٤	شركة أبناء عبدالله العلي المنجم

تستخدم الشركة حساباً بنكيًا باسم الشركة الأم. إن الشركة هي المستفيد من هذا الحساب البنكي. بلغ الرصيد كما في ٣١ ديسمبر ٢٠٢٠: ١٠,٠٠٣ ريال سعودي (٢٠١٩: ٤١٥,٥٢٠ ريال سعودي).

شركة تلاجت المنجم  
(شركة ذات مسؤولية محدودة)  
إيضاحات حول القوائم المالية (تتمة)  
٣١ ديسمبر ٢٠٢٠

١٤- الإفصاحات المتعلقة بالجهات ذات العلاقة (تتمة)

ج) المبلغ المستحق لأحد الشركاء

الشروط والأحكام الخاصة بالمبلغ المستحق إلى أحد الشركاء أعلاه:  
إن هذه المبالغ غير مرتبطة بعمولة وتتراوح فترة سدادها عموماً من ٣٠ إلى ٤٥ يوماً.

كانت الحركة خلال السنة على النحو التالي:

٢٠١٩ ريال سعودي	٢٠٢٠ ريال سعودي	
١١١,٧٧٠,٣٨٢	١٠٧,٩٨٨,٢٢٥	في بداية السنة
٨٤٥,٢٧٠	١,٩٨٨,٨٨٠	إيجار مدفوع (إيضاح ٧) *
(١,٥٣٥,٠٣٠)	(٣٦١,٧٦٠)	مصاريف بالنيابة عن شركة أبناء عبدالله العلي المنجم
(٣,٠٩٢,٣٩٧)	(١,٩٨٨,٨٨٠)	مبالغ مسددة
-	(١٠٧,٥٨٦,١٠١)	محول إلى الزيادة المقترحة في رأس المال (إيضاح ٣٢)
١٠٧,٩٨٨,٢٢٥	٤٠,٣٦٤	في نهاية السنة

\* يمثل هذا البند المبالغ المسددة لعقد إيجار أرض تم إبرامه مع أحد الشركاء. يرجى الرجوع إلى الإيضاح (٧) لمزيد من التفاصيل حول عقود الإيجار.

د) تعويضات كبار موظفي الإدارة

يشمل كبار موظفي الإدارة بالشركة موظفي الإدارة العليا الذين لديهم السلطة والمسؤولية عن تخطيط وتوجيه ومراقبة أنشطة الشركة. فيما يلي تعويضات كبار موظفي الإدارة:

٢٠١٩ ريال سعودي	٢٠٢٠ ريال سعودي	
٤,٨٣٦,٧٠٢	٤,٨٠٠,٤٤٩	منافع الموظفين قصيرة الأجل
٥٦٣,١٧٨	٤١٢,٦٣١	التزامات المنافع المحددة للموظفين

تمثل المبالغ المفصح عنها في الجدول أدناه المبالغ التي تم إثباتها كمصاريف خلال الفترة المالية والمتعلقة بكبار موظفي الإدارة.

الشروط والأحكام الخاصة بالمعاملات مع الجهات ذات العلاقة

إن الأرصدة القائمة كما في نهاية السنة بدون ضمانات وبدون عمولة ويتم سدادها نقداً. لم يتم تقديم أو استلام أي ضمانات بشأن المبالغ المستحقة من أو إلى الجهات ذات العلاقة. نشأت الأرصدة القائمة في نهاية السنة خلال دورة الأعمال العادية. للفترة المنتهية في ٣١ سبتمبر ٢٠٢٠ و ٢٠١٩، لم تنخفض قيمة المبالغ المستحقة من الجهات ذات العلاقة.

شركة تلاجت المنجم  
(شركة ذات مسؤولية محدودة)  
إيضاحات حول القوائم المالية (تتمة)  
٣١ ديسمبر ٢٠٢٠

١٥- الإيرادات

٢٠١٩ ريال سعودي	٢٠٢٠ ريال سعودي
١,٥٤٣,٨٠٤,١٥١	1,483,240,508
٨٦٧,٤٤٧,٩٦٤	1,048,110,804
٧,٨٠٨,٣٠٢	٧,١٠٢,٥٨٥
٢,٤١٩,٠٦٠,٤١٧	٢,٥٣٨,٤٥٣,٨٩٧

بضاعة غير معدة للبيع بالتجزئة محولة في نقطة من الزمن  
بضاعة معدة للبيع بالتجزئة محولة في نقطة من الزمن  
خدمات محولة على مدى الزمن

٢٠١٩ ريال سعودي	٢٠٢٠ ريال سعودي
٢,٤١١,٢٥٢,١١٥	٢,٥٣١,٣٥١,٣١٢
٧,٨٠٨,٣٠٢	٧,١٠٢,٥٨٥
٢,٤١٩,٠٦٠,٤١٧	٢,٥٣٨,٤٥٣,٨٩٧

توقيت إثبات الإيرادات  
بضاعة محولة في نقطة من الزمن  
خدمات محولة على مدى الزمن

١-١٥ موجودات حق الإرجاع والالتزامات برد مبلغ

٢٠١٩ ريال سعودي	٢٠٢٠ ريال سعودي
٥٤٤,٧٨٢	٩٧٦,٩٧٧
٧٤٠,٠٠٠	١,١٥٠,٠٢٥

موجودات حق الإرجاع

الالتزامات برد مبلغ

١٦- البضاعة

٢٠١٩ ريال سعودي	٢٠٢٠ ريال سعودي
٢٧٠,٤٥٥,٦٠٥	٣١٥,٣٢٥,٥١٢
١١٢,٧٣٣,٤٠٢	٩٤,٥٩٩,٨٩٠
٨,٦٢٥,٠٢٤	١٠,٠٦٧,١٧٧
٣٩١,٨١٤,٠٣١	٤١٩,٩٩٢,٥٧٩

بضاعة معدة للبيع  
بضاعة في الطريق  
بضاعة أخرى (ب)

(أ) خلال عام ٢٠٢٠، تم إثبات مبلغ ٢,٠٥١,٦٩٤,٩٦٩ ريال سعودي (٢٠١٩: 2,111,374,389 ريال سعودي) كمصروفات للبضاعة المسجلة بصافي القيمة البيعية. تم إثبات هذا المبلغ ضمن تكلفة الإيرادات.

(ب) تمثل البضاعة الأخرى قطع الغيار والمواد المستهلكة.



شركة ثلاجات المنجم  
(شركة ذات مسؤولية محدودة)  
إيضاحات حول القوائم المالية (تتمة)  
٣١ ديسمبر ٢٠٢٠

١٧- رأس المال

يتكون رأس المال المصدر والمدفوع من ١٥٠,٠٠٠ حصة (٣١ ديسمبر ٢٠١٩: ١٥٠,٠٠٠ حصة) قيمة كل منها ١,٠٠٠ ريال سعودي. فيما يلي بيان نسبة الملكية:

٢٠١٩	٢٠٢٠	
ريال سعودي	ريال سعودي	
%٩٩	%٩٩	شركة أبناء عبدالله العلي المنجم
%١	%١	شركة الكفاءة العقارية
%١٠٠	%١٠٠	

بعد نهاية السنة، قرر الشركاء في الشركة زيادة رأسمال الشركة. (انظر الإيضاح ٣٢).

١٨- التزامات المنافع المحددة للموظفين

٢٠١٩	٢٠٢٠	
ريال سعودي	ريال سعودي	
٢٧,٦١٢,١٢٧	٣٤,٧٩٣,٥٥٤	في بداية السنة
٣,٦٧٣,٩١٥	٤,١١٥,٨٧٣	تكلفة خدمة حالية (مثبتة في الربح أو الخسارة)
١,٢١٦,١١٦	١,٠٣٨,٩٢٣	تكلفة عمولة (مثبتة في الربح أو الخسارة) (إيضاح ٢٥)
(١,٥٥٠,٨١٣)	(٢,٥١٨,٨٠٤)	مبالغ مسددة
٣,٨٤٢,٢٠٩	٢,٢٣٨,٦٥٩	خسارة اكتوارية (مثبتة في الدخل الشامل الأخر)
٣٤,٧٩٣,٥٥٤	٣٩,٦٦٨,٢٠٥	في نهاية السنة

تم إجراء أحدث تقويم اكتواري من قبل خبير اكتواري مؤهل مستقل، "ال يو اكس خبراء اكتواريين واستشاريين" باستخدام طريقة وحدة الائتمان المتوقعة، والمرخص لها من "معهد الخبراء الاكتواريين" و "جمعية الاكتواريين لحالات الإصابات" و "معهد وكلية الخبراء الاكتواريين".

فيما يلي الافتراضات الأساسية المستخدمة لأغراض التقويم الاكتواري:

٢٠١٩	٢٠٢٠	
%٣,١٠	%٢,٣٥	معدل الخصم
٩,٨	١٠	متوسط مدة الالتزام (بالسنوات)
%٢,٠٠	%٢,٠٠	معدل الزيادات في الرواتب

يتم اثبات كافة التغييرات في التزامات المنافع المحددة للموظفين في قائمة الربح أو الخسارة، فيما عدا الخسارة الاكتوارية والتي يتم اثباتها في الدخل الشامل الأخر.

فيما يلي بيان الحركة في احتياطي الخسائر الاكتوارية المثبتة في الدخل الشامل الأخر:

٢٠١٩	٢٠٢٠	
ريال سعودي	ريال سعودي	
(٢,٣٤١,٤٥٥)	١,٥٠٠,٧٥٤	في بداية السنة
٣,٨٤٢,٢٠٩	٢,٢٣٨,٦٥٩	خسارة اكتوارية عن الالتزام
١,٥٠٠,٧٥٤	٣,٧٣٩,٤١٣	في نهاية السنة

تحليل الحساسية

تم تحديد تحليل الحساسية المعروض أدناه وفق التغييرات المحتملة المعقولة في الافتراضات المعنية التي تحدث في نهاية الفترة المالية، مع بقاء كافة الافتراضات الأخرى ثابتة. يمثل المبلغ الموجب زيادة في الالتزام، بينما يمثل المبلغ السالب نقص في الالتزام.

شركة تلاجت المنجم  
(شركة ذات مسؤولية محدودة)  
إيضاحات حول القوائم المالية (تتمة)  
٣١ ديسمبر ٢٠٢٠

١٨- التزامات المنافع المحددة للموظفين (تتمة)

٢٠١٩	٢٠٢٠	
ريال سعودي	ريال سعودي	
(٢,٧٠٤,٧٧٥)	(٣,١٥٣,٧١١)	الزيادة في معدل الخصم بواقع ١٪
٣,١٢٦,٠٢٠	٣,٦٥٥,١١٠	النقص في معدل الخصم بواقع ١٪
٣,١٢٩,٢٨٧	٣,٦٣٠,٢٦٣	الزيادة في معدل الزيادة في الرواتب بواقع ١٪
(٢,٧٥٧,٠٧٣)	(٣,١٩٢,٨٧٦)	النقص في معدل الزيادة في الرواتب بواقع ١٪

فيما يلي بيان الدفعات المتوقعة أو المساهمات للموظفين خلال السنوات المستقبلية:

٢٠١٩	٢٠٢٠	
ريال سعودي	ريال سعودي	
٥,٠٩٠,٢٩٠	٥,٦٥٣,٢٩٤	خلال الـ ١٢ شهرًا القادمة (الفترة المالية السنوية القادمة)
١٥,٣٨٠,٨٦٠	١٦,١٤٩,٣٥٩	ما بين ٢ سنة إلى ٥ سنوات
٢٠,٧٤٦,٦٢٠	٢١,٨٩١,٢١٥	أكثر من ٥ سنوات
٤١,٢١٧,٧٧٠	٤٣,٦٩٣,٨٦٨	

١٩- الدائنون التجاريون والآخرون

٢٠١٩	٢٠٢٠	
ريال سعودي	ريال سعودي	
١٨٠,٨٣٤,٠١٢	١٤٩,٧٧٧,١٢٢	دائنون تجاريون
٤٨٩,٠٥٩	٧٦٢,٥٤٤	دفعات مقدمة من العملاء
٨٩٠,٣٣٤	١,٤١٠,٢٣٥	دائنون آخرون
١٨٢,٢١٣,٤٠٥	١٥١,٩٤٩,٩٠١	

الشروط والأحكام الخاصة بالمطلوبات المالية أعلاه:

\* إن الذمم الدائنة التجارية والأخرى غير مرتبطة بعمولة وتبلغ فترة استحقاقها ثلاثة أشهر.

٢٠- القروض قصيرة الأجل

٢٠١٩	٢٠٢٠	تاريخ الاستحقاق	معدل العمولة الفعلي %	
ريال سعودي	ريال سعودي			
-	١٠,٠٠٠,٠٠٠	أقل من ١ شهر	سايبور + معدل ثابت	١٠ مليون ريال سعودي
-	٤٠,٠٠٠,٠٠٠	أقل من ١ شهر	سايبور + معدل ثابت	٤٠ مليون ريال سعودي
-	٣٣,٠٠٠,٠٠٠	أقل من ١ شهر	سايبور + معدل ثابت	٣٣ مليون ريال سعودي
-	٥,٠٠٠,٠٠٠	أقل من ١ شهر	سايبور + معدل ثابت	٥ مليون ريال سعودي
-	٤٠,٠٠٠,٠٠٠	أقل من ١ شهر	سايبور + معدل ثابت	٤٠ مليون ريال سعودي
٢٥,٠٠٠,٠٠٠	-	أقل من ١ شهر	سايبور + معدل ثابت	٢٥ مليون ريال سعودي
٢٣,٠٠٠,٠٠٠	-	أقل من ١ شهر	سايبور + معدل ثابت	٢٣ مليون ريال سعودي
٨٧,٠٠٠,٠٠٠	-	أقل من ١ شهر	سايبور + معدل ثابت	٨٧ مليون ريال سعودي
٣٠,٠٠٠,٠٠٠	-	أقل من ١ شهر	سايبور + معدل ثابت	٣٠ مليون ريال سعودي
١٦٥,٠٠٠,٠٠٠	١٢٨,٠٠٠,٠٠٠			

حصلت الشركة على قروض مرابحة وتورق من بنوك محلية لتمويل متطلبات رأس المال العامل الخاص بالشركة. إن القروض مضمونة بضمان مشترك من الشركة الأم وتحمل تكاليف اقتراض وفقاً للمعدلات التجارية السائدة.

كما في ٣١ ديسمبر ٢٠٢٠، حصلت الشركة على إجمالي تسهيلات قدرها ٦٢٠,٠٠٠,٠٠٠ ريال سعودي (٢٠١٩: ٥٢٠,٠٠٠,٠٠٠ ريال سعودي) واستخدمت مبلغ ١٢٨,٠٠٠,٠٠٠ ريال سعودي (٢٠١٩: ١٦٥,٠٠٠,٠٠٠ ريال سعودي).

شركة تلاجت المنجم  
(شركة ذات مسؤولية محدودة)  
إيضاحات حول القوائم المالية (تتمة)  
٣١ ديسمبر ٢٠٢٠

٢١- الزكاة المستحقة

قامت شركة أبناء عبد الله العلي المنجم ("الشركة الأم") والشركة بتقديم إقرارها الزكوي على أساس مستقل حتى السنة المنتهية في ٣١ ديسمبر ٢٠١٦. حصلت الشركة الأم على موافقة الهيئة العامة للزكاة والدخل (الهيئة) لتقديم إقراراتها الزكوية على أساس مجمع، بما في ذلك الشركة، وبالتالي اعتبارًا من عام ٢٠١٧ فصاعدًا، بدأت الشركة الأم في تقديم الإقرارات الزكوية المجمع لكافة الشركات التابعة المملوكة لها بالكامل، بما في ذلك الشركة. تم تقديم الإقرارات الزكوية المجمع عن السنوات المنتهية في ٣١ ديسمبر ٢٠١٧ حتى ٢٠١٩ إلى الهيئة. حصلت الشركة الأم أيضًا على شهادة الزكاة حتى ٣١ ديسمبر ٢٠١٩. يتم احتساب التزام الزكاة عن طريق حساب الزكاة المستحقة على أساس مستقل لكل منشأة من منشآت المجموعة ثم تحديد المبلغ المستحق لكل شركة بالتناسب على أساس حساب الزكاة المجمع للمجموعة.

في ضوء الموافقة على عملية الاكتتاب العام (إيضاح ١) وتغيير الوضع القانوني للشركة بعد نهاية السنة (إيضاح ٣٢)، تعهدت الشركة الأم بتحمل وتسوية أي التزامات إضافية قد تنشأ عند الانتهاء من الربوط الزكوية التي قد تصدر مستقبلاً فيما يتعلق بالسنوات من ٢٠٠٨ حتى ٢٠٢٠.

مصروف الزكاة

تتكون الزكاة المحملة للسنة مما يلي:

٢٠٢٠	٢٠١٩
ريال سعودي	ريال سعودي
١,٩٤٨,٩٦٦	-
٥,٢٨٥,٩٠٩	٢,٧٨٠,١٤٢
٧,٢٣٤,٨٧٥	٢,٧٨٠,١٤٢

زكاة إضافية محتسبة (إيضاح أ أدناه)  
مخصص السنة الحالية

إجمالي المجنب خلال السنة

(A) يمثل هذا المبلغ تخصيصًا إضافيًا لمصروف الزكاة قامت به الشركة الأم بناءً على حساب الزكاة المجمع.

الحركة في مخصص الزكاة:

٢٠٢٠	٢٠١٩
ريال سعودي	ريال سعودي
٢,٧٨٠,١٤٢	٥,٤٤١,٢٠٦
٧,٢٣٤,٨٧٥	٢,٧٨٠,١٤٢
(٤,٧٢٩,١٠٨)	(٥,٤٤١,٢٠٦)
٥,٢٨٥,٩٠٩	٢,٧٨٠,١٤٢

في بداية السنة  
مخصص السنة الحالية  
مدفوع خلال السنة  
في نهاية السنة

الربوط الزكوية

شركة تلاجت المنجم - تقديم الإقرارات الزكوية على أساس مستقل من ٢٠٠٨ حتى ٢٠١٦  
تم تقديم الإقرارات الزكوية إلى الهيئة العامة للزكاة والدخل ("الهيئة") عن كافة السنوات من ٢٠٠٨ حتى ٢٠١٦. ولم يتم إصدار الربوط النهائية من قبل الهيئة بعد. تقوم الشركة الأم بتسوية أي ربط قد ينشأ في المستقبل فيما يتعلق بالسنوات من ٢٠٠٨ حتى ٢٠٢٠.

شركة تلاجت المنجم - تقديم الإقرارات الزكوية على أساس مجمع من ٢٠١٧ حتى ٢٠١٩  
تم تقديم الإقرارات الزكوية المجمع من قبل الشركة الأم، بما في ذلك الشركة، إلى الهيئة العامة للزكاة والدخل ("الهيئة") عن سنتين من ٢٠١٧ حتى ٢٠١٩. ولم يتم إصدار الربوط النهائية من قبل الهيئة بعد.

شركة تلاجت المنجم  
(شركة ذات مسؤولية محدودة)  
إيضاحات حول القوائم المالية (تتمة)  
٣١ ديسمبر ٢٠٢٠

٢٢- مصاريف البيع والتوزيع

٢٠١٩	٢٠٢٠	
ريال سعودي	ريال سعودي	
٩٢,٣٧٠,٦١٠	١٠٧,٠١٤,٨٣١	تكاليف موظفين
٢٥,٩٩٧,٠٧٢	٣١,٢٢٠,٧٤٢	مصاريف تسويق
٢٤,٧٢٩,٠٥٣	٢٤,٩٦٥,٩٢٠	استهلاك (إيضاح ٨)
١٢,٨٤٦,٦٧٧	١٢,٨٤٣,٥٥٣	منافع عامة
١٢,١٢٩,٨٩٢	١١,٨٦٥,٤٥٥	عمولة مبيعات
١١,٥٦٣,٣٨٩	١٠,٧١٧,١٩٣	تحميل وتنزيل
٨,٥٠٥,٥٦٢	٧,٩١٢,٥٦٩	مصاريف تشغيل سيارات
٣,٥٤٩,٤٧٨	٣,٣٤٥,٢٥٧	تأمين
١,٠٣٣,٨٤١	٢,١٨٢,٢٧٨	مخصص خسائر الائتمان المتوقعة بشأن الذمم المدينة التجارية (إيضاح ١١)
٢,١٤٢,٤٥٧	٢,٠٦٣,٦٤٨	صيانة التلاجات
٤,٢٨٤,٨٥٣	١,٤٧٦,٦٨٥	مصاريف إيجار (إيضاح ٧)
١,٤١٧,٢٩٣	١,١٠٤,٩٣٧	مصاريف سفريات عمل
٧٣١,٣٧٥	٦٩٠,٥٢١	قرطاسية ومطبوعات
٥١,٥٦٦	٦٨,١٩١	إطفاء (إيضاح ٩)
٢,١٣٧,٩٨٥	٨,٣٨٨,٦٤٩	مصاريف أخرى
<u>٢٠٣,٤٩١,١٠٣</u>	<u>٢٢٥,٨٦٠,٤٢٩</u>	

٢٣- المصاريف العمومية والإدارية

٢٠١٩	٢٠٢٠	
ريال سعودي	ريال سعودي	
١٣,٩٢٥,٧٩٦	١٥,٤٥٢,٤٣١	تكاليف موظفين
٢,٤٧٧,٨٩١	٢,٥٠٤,٦٩٥	حجز الميناء/ تكاليف كهرباء
١,١٨٩,٨٠٧	١,٢٨١,٧٨٨	إطفاء (إيضاح ٩)
١,٠٩٩,٦٧٠	٩٨٥,٦٣٩	أعباء بنكية
٥٩١,٦٠٠	٧٢١,٢٦٦	منافع عامة
٣٢٢,٤٨٠	٤١٣,١٧٠	استهلاك (إيضاح ٨)
١٨٢,٢٧٩	٣٤٩,٨١٢	إصلاح وصيانة
٢٨٥,٠٤١	٣٠٧,٥٥٥	أنعاب مهنية
١٦٤,٣٧٩	٧٣,١٦٤	مواصلات وسفر
١,٤٨٩,١١٩	٩١٧,٤٦٤	مصاريف أخرى
<u>٢١,٧٢٨,٠٦٢</u>	<u>٢٣,٠٠٦,٩٨٤</u>	

٢٤- الإيرادات الأخرى، صافي

٢٠١٩	٢٠٢٠	
ريال سعودي	ريال سعودي	
-	١٠,٢٥٠,٠٠٧	مكاسب من موجودات محتملة (أ)
٣,٦٥٧,٧٣١	٣,١٢٠,٣٥٥	مكاسب استبعاد ممتلكات وآلات ومعدات
١,٣٨٦,٧١٣	٩٦٧,٣٢٥	إيرادات أخرى
١٢,٤٠٤,٥٠٢	-	مطلوبة تأمين (ب)
<u>١٧,٤٤٨,٩٤٦</u>	<u>١٤,٣٣٧,٦٨٧</u>	

(أ) خلال عام ٢٠٢٠، قاضت الشركة واستلمت مبلغ 10.3 مليون ريال سعودي يتعلق بدعوى مرفوعة ضد أحد الموردين.  
(ب) خلال عام ٢٠١٩، قامت الشركة بالمطالبة وتحصيل مبلغ ١٢,٤ مليون ريال سعودي، يتعلق بمطالبة تأمين، تم تسجيله ضمن الإيرادات الأخرى.

شركة تلاجت المنجم  
(شركة ذات مسؤولية محدودة)  
إيضاحات حول القوائم المالية (تتمة)  
٣١ ديسمبر ٢٠٢٠

٢٥- تكاليف التمويل

٢٠١٩	٢٠٢٠	
ريال سعودي	ريال سعودي	
٧,٣٣٨,٩٤٣	٢,٧٠٠,٣٨٨	عمولة على القروض البنكية
١,٢١٦,١١٦	١,٠٣٨,٩٢٣	عمولة على التزامات المنافع المحددة للموظفين (إيضاح ١٨)
٩٧٥,٣٠٩	١,١٣١,٨٨٤	عمولة على التزامات إيجار (إيضاح ٧)
<u>٩,٥٣٠,٣٦٨</u>	<u>٤,٨٧١,١٩٥</u>	

٢٦- الموجودات المالية والمطلوبات المالية

٢٦-١ الموجودات المالية

٢٠١٩	٢٠٢٠	
ريال سعودي	ريال سعودي	
١٨٧,٥٣٢,٤٤٠	٢٠٠,٧٦٤,١٢٤	الموجودات المالية بالتكلفة المطفأة:
٤٦,٧١٣,٦١٧	٨١,٥٢٧,١٦٨	مدينون تجاريون
٢,٤٥٨,٤٠٨	٤٦٩,٦٤٥	مبالغ مستحقة من جهات ذات علاقة
٢٣٦,٧٠٤,٤٧٩	٢٨٢,٧٦٠,٩٣٧	موجودات مالية متداولة أخرى
٢٠,٠٩٠,٦٥١	١٩,٩٠٦,٢٢٩	أرصدة لدى البنوك ونقد في الصندوق
<u>٢٥٦,٧٩٥,١٣٠</u>	<u>٣٠٢,٦٦٧,١٦٦</u>	إجمالي الموجودات المالية

٢٦-٢ المطلوبات المالية

٢٠١٩	٢٠٢٠	تاريخ الاستحقاق	معدل العمولة الفعلي	المطلوبات المتداولة
١٨٢,٢١٣,٤٠٥	١٥١,٩٤٩,٩٠١	أقل من سنة	بدون عمولة	دائنون تجاريون وآخرون
١٦٥,٠٠٠,٠٠٠	١٢٨,٠٠٠,٠٠٠	أقل من ١ شهر	إيضاح ٢٠	قروض قصيرة الأجل
٧,٧٧٢,٤٩٨	٦,٩٢٤,٩٣٦	أقل من سنة	٢,٣٩ %	التزامات إيجار
١٩٥,٧٦١	١٤٦,٩٥٠	أقل من سنة	بدون عمولة	مبالغ مستحقة إلى جهات ذات علاقة
١٠٧,٩٨٨,٢٢٥	٤٠,٣٦٤	أقل من سنة	بدون عمولة	مبلغ مستحق إلى أحد الشركاء (انظر إيضاح (أ) أدناه)
<u>٤٨١,٩١٩,٨٣٩</u>	<u>٢٨٧,٠٦٢,١٥١</u>			
٣٨,٦٨٤,٢٩٤	٤١,٩٣٦,٤٧٤		٢,٣٩ %	المطلوبات غير المتداولة
				التزامات الإيجار

(أ) تم تحويل مبلغ ١٠٧,٥٨٦,١٠١ ريال سعودي من هذا الرصيد لزيادة رأس المال. قامت الشركة بزيادة رأسمالها من ١٥٠ مليون ريال سعودي إلى ٦٠٠ مليون ريال سعودي.

٢٦-٣ التغيرات في المطلوبات الناتجة عن الأنشطة التمويلية

٣١ ديسمبر ٢٠٢٠	أخرى	عقود الإيجار الجديدة	التدفقات النقدية	١ يناير ٢٠٢٠	
ريال سعودي	ريال سعودي	ريال سعودي	ريال سعودي	ريال سعودي	
١٢٨,٠٠٠,٠٠٠		٩,٨١٦,٥٢١	(٣٧,٠٠٠,٠٠٠)	١٦٥,٠٠٠,٠٠٠	قروض قصيرة الأجل
٤٨,٨٦١,٤١٠	١,١٣١,٨٨٤	-	(٨,٥٤٣,٧٨٧)	٤٦,٤٥٦,٧٩٢	التزامات إيجار
٤٠,٣٦٤	(١٠٥,٥٩٧,٢٢١)	-	(٢,٣٥٠,٦٤٠)	١٠٧,٩٨٨,٢٢٥	مبلغ مستحق إلى أحد الشركاء
-	١٥٨,٢٧٦,٨١١	-	(١٥٨,٢٧٦,٨١١)	-	توزيعات أرباح مستحقة
<u>١٧٦,٩٠١,٧٧٤</u>	<u>٥٣,٨١١,٤٧٤</u>	<u>٩,٨١٦,٥٢١</u>	<u>(٢٠٦,١٧١,٢٣٨)</u>	<u>٣١٩,٤٤٥,٠١٧</u>	إجمالي المطلوبات من الأنشطة التمويلية

شركة ثلاث المنجم  
(شركة ذات مسؤولية محدودة)  
إيضاحات حول القوائم المالية (تتمة)  
٣١ ديسمبر ٢٠٢٠

٢٦- الموجودات المالية والمطلوبات المالية (تتمة)

٣-٢٦ التغيرات في المطلوبات الناتجة عن الأنشطة التمويلية (تتمة)

٣١ ديسمبر ٢٠١٩ ريال سعودي	أخرى ريال سعودي	عقود الإيجار الجديدة ريال سعودي	التدفقات النقدية ريال سعودي	١ يناير ٢٠١٩ ريال سعودي	
١٦٥,٠٠٠,٠٠٠	-	-	٥,٠٠٠,٠٠٠	١٦٠,٠٠٠,٠٠٠	قروض قصيرة الأجل
٤٦,٤٥٦,٧٩٢	٩٧٥,٣٠٩	٥٠,٣٤٧,٣٨٨	(٤,٨٦٥,٩٠٥)	-	التزامات إيجار
١٠٧,٩٨٨,٢٢٥	٨٤٥,٢٧٠	-	(٤,٦٢٧,٤٢٧)	١١١,٧٧٠,٣٨٢	مبلغ مستحق إلى أحد الشركاء
-	١٢٠,٠٠٠,٠٠٠	-	(١٢٠,٠٠٠,٠٠٠)	-	توزيعات أرباح
٣١٩,٤٤٥,٠١٧	١٢١,٨٢٠,٥٧٩	٥٠,٣٤٧,٣٨٨	(١٢٤,٤٩٣,٣٣٢)	٢٧١,٧٧٠,٣٨٢	إجمالي المطلوبات من الأنشطة التمويلية

٢٦-٤ القيمة العادلة

تتكون الأدوات المالية من الموجودات المالية والمطلوبات المالية.

تم إدراج القيمة العادلة للموجودات والمطلوبات المالية بالقيمة التي يتم بموجبها تبادل الأداة المالية في معاملة ما بين أطراف راغبة في ذلك، وليس في معاملة بيع قسري أو تصفية.

تتكون الموجودات المالية الخاصة بالشركة من الأرصدة لدى البنوك والنقد في الصندوق، والذمم المدينة التجارية والموجودات المالية الأخرى والمبالغ المستحقة من الجهات ذات العلاقة، بينما تتكون المطلوبات المالية من التزامات الإيجار والذمم الدائنة التجارية والقروض قصيرة الأجل والمبلغ المستحق إلى أحد الشركاء والمبالغ المستحقة إلى الجهات ذات العلاقة.

إن القيمة العادلة للموجودات والمطلوبات المالية أعلاه تقارب قيمتها الدفترية إلى حد كبير نظرًا لتواريخ الاستحقاق قصيرة الأجل لهذه الأدوات.

لا تختلف القيمة العادلة لالتزامات الإيجار بشكل كبير عن قيمتها الدفترية حيث يتم تحديد التزامات الإيجار بناءً على معدلات الخصم التي يتم إعادة تسعيرها على فترات منتظمة.

٢٦-٥ أهداف وسياسات إدارة مخاطر الأدوات المالية

تتكون المطلوبات المالية الرئيسية الخاصة بالشركة من التزامات الإيجار والذمم الدائنة والمطلوبات الأخرى والمبلغ المستحق لأحد الشركاء والمبالغ المستحقة إلى الجهات ذات العلاقة والقروض قصيرة الأجل. تشمل الموجودات المالية الخاصة بالشركة الأرصدة لدى البنوك والنقد في الصندوق والذمم المدينة والموجودات الأخرى والمبالغ المستحقة من الجهات ذات العلاقة، والتي تعتبر جزءاً لا يتجزأ من أعمالها العادية ونتيجة مباشرة عنها.

تتعرض الشركة لمخاطر السوق ومخاطر الائتمان ومخاطر السيولة. تقوم الإدارة العليا بالشركة بالإشراف على إدارة هذه المخاطر. تقوم الإدارة العليا بمراجعة واعتماد السياسات الخاصة بإدارة كافة هذه المخاطر كما هو ملخص أدناه:

مخاطر السوق

تمثل مخاطر السوق المخاطر الناتجة عن تذبذب القيمة العادلة أو التدفقات النقدية المستقبلية لأداة مالية ما نتيجة التغيرات في الأسعار السائدة في السوق. تتعرض الشركة لنوعين من مخاطر السوق: مخاطر أسعار العملات ومخاطر العملات الأجنبية. تشمل الأدوات المالية التي تتأثر بمخاطر السوق على القروض قصيرة الأجل والذمم الدائنة المسجلة بعملة أجنبية. لم تكن هناك أي تغييرات في هذه الظروف عن السنة السابقة.

مخاطر أسعار العملات

تمثل مخاطر أسعار العملات المخاطر الناتجة عن تذبذب قيمة أداة مالية ما نتيجة للتغيرات في أسعار العملات السائدة في السوق. تتميز قروض الشركة قصيرة الأجل بفترة قصيرة وتحمل معدل عمولة عائم ويتم قيدها بالتكلفة المطفأة. وعليه، تعتقد الإدارة أن الشركة لا تخضع لأية مخاطر أسعار عملات هامة لأنه من سياسة الشركة تسوية جميع التزامات الديون قصيرة الأجل بتاريخ الاستحقاق الذي يكون عادة شهراً واحداً.

شركة ثلاث المنجم  
(شركة ذات مسؤولية محدودة)  
إيضاحات حول القوائم المالية (تتمة)  
٣١ ديسمبر ٢٠٢٠

٢٦- الموجودات المالية والمطلوبات المالية (تتمة)

٢٦-٥ أهداف وسياسات إدارة مخاطر الأدوات المالية (تتمة)

#### حساسية أسعار العمولات

يوضح الجدول التالي أثر التغيرات المحتملة المعقولة في أسعار العمولات المتعلقة بذلك الجزء من القروض التي تأثرت بذلك. ومع بقاء كافة المتغيرات الأخرى ثابتة، تأثر ربح الشركة قبل الزكاة بالأثر الناتج عن القروض المرتبطة بعمولة عائمة، على النحو التالي:

النقص بواقع ٤٥ نقطة أساس ريال سعودي	الزيادة بواقع ٤٥ نقطة أساس ريال سعودي	
١٧,٨٢٥	(١٧,٨٢٥)	٢٠٢٠
٨,٧٦٣	(٨,٧٦٣)	٢٠١٩

#### مخاطر العملات الأجنبية

تمثل مخاطر العملات الأجنبية المخاطر الناتجة عن تذبذب القيمة العادلة أو التدفقات النقدية المستقبلية بسبب التغيرات في أسعار الصرف الأجنبي. يتعلق تعرض الشركة لمخاطر التغيرات في أسعار الصرف الأجنبي بصورة رئيسية بمشتريات الشركة من موردين خارجيين، والمسجلة بصورة رئيسية باليورو. بلغ التعرض في عام ٢٠٢٠: ٣٠,٦٥١,٣٦٥ ريال سعودي (٢٠١٩: ٣٢,٦٦٤,٥٢٦ ريال سعودي).

#### أثر العملات الأجنبية

يوضح الجدول التالي أثر التغير المحتمل بصورة معقولة في أسعار صرف الريال السعودي واليورو، مع بقاء كافة المتغيرات الأخرى ثابتة.

نتج الأثر على ربح الشركة قبل الزكاة عن التغيرات في القيمة العادلة للموجودات والمطلوبات النقدية.

النقص بواقع ٥٪ في سعر الصرف ريال سعودي	الزيادة بواقع ٥٪ في سعر الصرف ريال سعودي	
1,532,568	(1,532,568)	٢٠٢٠
١,٦٣٣,٢٢٦	(١,٦٣٣,٢٢٦)	٢٠١٩

#### مخاطر الائتمان

تمثل مخاطر الائتمان المخاطر الناتجة عن إخفاق الطرف الآخر في الوفاء بالتزاماته تجاه أداة مالية ما أو عقد عميل مما يؤدي إلى تكبد خسارة مالية. تتعرض الشركة لمخاطر الائتمان من أنشطتها التجارية (بشكل رئيسي الذمم المدينة التجارية والموجودات المالية المتداولة الأخرى وأرصدة الجهات ذات العلاقة) ومن أنشطتها التمويلية، بما في ذلك الأرصدة لدى البنوك.

#### المدينون التجاريون

تبلغ متوسط فترة الائتمان الممنوحة ٩٠ يومًا. ولا يتم تحميل أي عمولة على الذمم المدينة التجارية القائمة.

يتم إجراء تحليل الانخفاض في القيمة بتاريخ إعداد كل قوائم مالية باستخدام مصفوفة المخصصات لقياس خسائر الائتمان المتوقعة. يتم تحديد نسب المخصص بناءً على أيام التأخر في السداد لمجموعات مختلفة من قطاعات العملاء لها أنماط خسائر مماثلة. تعكس عملية الاحتساب النتائج المرجحة بالاحتمالات والقيمة الزمنية للنقود والمطلوبات والمعلومات المعقولة والمؤيدة المتاحة بتاريخ إعداد القوائم المالية عن الأحداث السابقة والحالية والتوقعات المتعلقة بالظروف الاقتصادية المستقبلية. يمثل الحد الأقصى للتعرض لمخاطر الائتمان بتاريخ إعداد القوائم المالية القيمة الدفترية لكل فئة من فئات الموجودات المالية. لا تحتفظ الشركة بأي ضمانات رهنية لقاء الذمم المدينة.

شركة ثلاث المنجم  
(شركة ذات مسؤولية محدودة)  
إيضاحات حول القوائم المالية (تتمة)  
٣١ ديسمبر ٢٠٢٠

٢٦- الموجودات المالية والمطلوبات المالية (تتمة)

٢٦-٥ أهداف وسياسات إدارة مخاطر الأدوات المالية (تتمة)

فيما يلي المعلومات المتعلقة بالتعرض لمخاطر الائتمان بشأن الذمم المدينة التجارية الخاصة بالشركة باستخدام مصفوفة المخصصات:

الذمم المدينة التجارية - عدد أيام التأخر في السداد

الإجمالي ريال سعودي	أكثر من ٣٦٥ ريال سعودي	٣٦٥-١٨١ ريال سعودي	١٨٠-٩٠ ريال سعودي	أقل من ٩٠ ريال سعودي	غير متأخرة السداد ريال سعودي	٣١ ديسمبر ٢٠٢٠
	%٧٣,٥٠	%٣٦,١٤	%١٤,٩٥	%٠,٥٦	%٠,١٧	المتوسط المرجح لمعدل خسائر الائتمان المتوقعة %
٢٠٧,٥٧٠,٥٣٣	٦,٨٣٩,٥٨١	٢,٦٩٩,١٥٣	٧١٥,٣٥٦	٤٧,٣١٧,٧٣٥	١٤٩,٩٩٨,٧٠٨	إجمالي القيمة الدفترية
(٦,١٤٦,٦٥١)	(٤,٥٤٢,١٦٨)	(٩٧٥,٥٨١)	(١٠٦,٩٢٦)	(٢٦٧,٢٩٦)	(٢٥٤,٦٨٠)	خسائر الائتمان المتوقعة المبسطة
(٦٥٩,٧٥٨)	(٦٥٩,٧٥٨)	-	-	-	-	خسائر الائتمان المتوقعة %
<u>٢٠٠,٧٦٤,١٢٤</u>	<u>١,٦٣٧,٦٥٥</u>	<u>١,٧٢٣,٥٧٢</u>	<u>٦٠٨,٤٣٠</u>	<u>٤٧,٠٥٠,٤٣٩</u>	<u>١٤٩,٧٤٤,٠٢٨</u>	

الذمم المدينة التجارية - عدد أيام التأخر في السداد

الإجمالي ريال سعودي	أكثر من ٣٦٥ ريال سعودي	٣٦٥-١٨١ ريال سعودي	١٨٠-٩٠ ريال سعودي	أقل من ٩٠ ريال سعودي	غير متأخرة السداد ريال سعودي	٣١ ديسمبر ٢٠١٩
	%٧٣,٥٠	%٤٩,٦٩	%٢٢,٧٨	%٠,٦٦	%٠,٢٠	المتوسط المرجح لمعدل خسائر الائتمان المتوقعة %
١٩٢,١٥٦,٥٨٥	٤,٤٥٤,٧٥٤	٨٦٥,٠٩٨	١,٤٦٥,٧٣٥	٤٥,٣٥٢,٩٨١	١٤٠,٠١٨,٠١٧	إجمالي القيمة الدفترية
(٤,٦٢٤,١٣١)	(٣,٢٧٤,٢٤٥)	(٤٢٩,٩٠٤)	(٣٣٣,٩٠١)	(٣٠٠,٣٦٤)	(٢٨٥,٧١٧)	خسائر الائتمان المتوقعة المبسطة
<u>١٨٧,٥٣٢,٤٥٤</u>	<u>١,١٨٠,٥٠٩</u>	<u>٤٣٥,١٩٤</u>	<u>١,١٣١,٨٣٤</u>	<u>٤٥,٠٥٢,٦١٧</u>	<u>١٣٩,٧٣٢,٣٠٠</u>	

مخاطر السيولة

تمثل مخاطر السيولة عدم مقدرة الشركة على الوفاء بالتزاماتها المالية حال استحقاقها. وتتمثل طريقة الشركة في إدارة مخاطر السيولة، وذلك بالتأكد، قدر المستطاع، بأن لديها سيولة كافية للوفاء بالتزاماتها حال استحقاقها خلال الظروف العادية وغير العادية، دون تكبد خسائر غير مقبولة أو التعرض لمخاطر تضر بسمعة الشركة.

الإجمالي ريال سعودي	أكثر من ٥ سنوات ريال سعودي	١ إلى ٥ سنوات ريال سعودي	من ٣ أشهر إلى سنة ريال سعودي	خلال ٣ أشهر ريال سعودي	٣١ ديسمبر ٢٠٢٠
١٢٨,٠٦٤,٠٣٣	-	-	-	١٢٨,٠٦٤,٠٣٣	قروض قصيرة الأجل
١٥١,٩٤٩,٩٠١	-	-	-	١٥١,٩٤٩,٩٠١	دائنون تجاريون وآخرون
٥٦,٦٥٤,٩٢٢	٣٠,٨٠٣,٠٢٠	١٧,٩٤٠,٣٠٨	٣,٢٦٥,٥٥٩	٤,٦٤٦,٠٣٥	التزامات إيجار
١٤٦,٩٥٠	-	-	-	١٤٦,٩٥٠	مبالغ مستحقة إلى جهات ذات علاقة
٤٠,٣٦٤	-	-	-	٤٠,٣٦٤	مبلغ مستحق إلى شريك
<u>٣٣٦,٨٥٦,١٧٠</u>	<u>٣٠,٨٠٣,٠٢٠</u>	<u>١٧,٩٤٠,٣٠٨</u>	<u>٣,٢٦٥,٥٥٩</u>	<u>٢٨٤,٨٤٧,٢٨٣</u>	
الإجمالي ريال سعودي	أكثر من ٥ سنوات ريال سعودي	١ إلى ٥ سنوات ريال سعودي	من ٣ أشهر إلى سنة ريال سعودي	خلال ٣ أشهر ريال سعودي	٣١ ديسمبر ٢٠١٩
١٦٥,٠٤١,٣٤٤	-	-	-	١٦٥,٠٤١,٣٤٤	قروض قصيرة الأجل
١٨٢,٢١٣,٤٠٥	-	-	-	١٨٢,٢١٣,٤٠٥	دائنون تجاريون وآخرون
١٠٧,٩٨٨,٢٢٥	-	-	-	١٠٧,٩٨٨,٢٢٥	مبلغ مستحق إلى أحد الشركاء
٥٦,٠٢٦,٦٥٥	٣٤,٥١٠,٠٠٠	١٥,٥٦٤,٨٩٥	٣,٣٦٥,٩٣٥	٢,٥٨٥,٨٢٥	التزامات إيجار
١٩٥,٧٦١	-	-	-	١٩٥,٧٦١	مبالغ مستحقة إلى جهات ذات علاقة
<u>٥١١,٤٦٥,٣٩٠</u>	<u>٣٤,٥١٠,٠٠٠</u>	<u>١٥,٥٦٤,٨٩٥</u>	<u>٣,٣٦٥,٩٣٥</u>	<u>٤٥٨,٠٢٤,٥٦٠</u>	



شركة تلاجت المنجم  
(شركة ذات مسؤولية محدودة)  
إيضاحات حول القوائم المالية (تتمة)  
٣١ ديسمبر ٢٠٢٠

٢٧- ربح السهم

يتم احتساب ربح السهم المخفض وذلك بقسمة ربح السنة المتعلق بالمساهمين في الشركة على المتوسط المرجح لعدد الأسهم العادية القائمة خلال السنة زاندا المتوسط المرجح لعدد الأسهم العادية التي سيتم إصدارها عند تحويل كافة الأسهم العادية المحتملة المخفضة إلى أسهم عادية.

بلغ الربح الأساسي والمخفض للسهم المتعلق بالمساهمين العاديين في الشركة للسنة المنتهية في ٣١ ديسمبر ٢٠٢٠: ٣,٨٣ ريال سعودي للسهم (٣١ ديسمبر ٢٠١٩: ١,٨٢ ريال سعودي للسهم). بلغ ربح السنة المنتهية في ٣١ ديسمبر ٢٠٢٠: ٢٢٩,٦٧٨,٧٦١ ريال سعودي (٣١ ديسمبر ٢٠١٩: ١٠٩,١٦٤,٦٨٠ ريال سعودي) وعدد الأسهم العادية المتعلقة بربح السهم الأساسي والمخفض كما في ٣١ ديسمبر ٢٠٢٠: ٦٠,٠٠٠,٠٠٠ (٣١ ديسمبر ٢٠١٩: ٦٠,٠٠٠,٠٠٠).

تم تحديث المتوسط المرجح لعدد الأسهم بناءً على الرسملة الصادرة بعد نهاية السنة (إيضاح ٣٢).

تم تعديل عائد السهم لعام ٢٠١٩ بعد تأثير زيادة رأس المال بعد نهاية السنة من خلال رسملة الأرباح المحتجزة والاحتياطي القانوني والمستحق للشريك.

٢٨- توزيعات الأرباح

اقترحت الإدارة العليا في اجتماعها المنعقد بتاريخ ٢٣ شعبان ١٤٤٢ هـ (الموافق ١٦ أبريل ٢٠٢٠) إعلان توزيعات أرباح بمبلغ ١٥٨,٢٧٦,٨٠٩ ريال سعودي بواقع ١,٠٥٥,١٨ ريال سعودي للسهم (٣١ ديسمبر ٢٠١٩: ١٢٠,٠٠٠,٠٠٠ ريال سعودي بواقع ٨٠٠ ريال سعودي للسهم).

٢٩- إدارة رأس المال

لغرض إدارة الشركة، يشتمل رأس المال على رأس المال وكافة احتياطات حقوق الملكية الأخرى المتعلقة بالمساهمين. ويتمثل الهدف الرئيسي لإدارة رأس المال الخاص بالشركة في زيادة المنفعة للشركاء.

تقوم الشركة بإدارة هيكل رأس المال الخاص بها وإجراء التعديلات عليه في ضوء التغيرات في الظروف الاقتصادية. تقوم الشركة بمراقبة رأس المال باستخدام نسبة الرفع المالي، والتي تمثل صافي الدين مقسوماً على إجمالي رأس المال زانداً صافي الدين. تقوم الشركة بإدراج القروض قصيرة الأجل والمبلغ المستحق إلى أحد الشركاء والتزامات المنافع المحددة للموظفين والزكاة المستحقة، ناقصاً النقدية والأرصدة لدى البنوك، ضمن صافي الدين.

٢٠١٩	٢٠٢٠	
ريال سعودي	ريال سعودي	
١٦٥,٠٠٠,٠٠	١٢٨,٠٠٠,٠٠٠	قروض قصيرة الأجل
٤٦,٤٥٦,٧	٤٨,٨٦١,٤١٠	التزام إيجار
٣٤,٧٩٣,٥	٣٩,٦٦٨,٢٠٥	التزامات المنافع المحددة للموظفين
٢,٧٨٠,١	٥,٤٣٠,٩٤٠	زكاة مستحقة
١٠٧,٩٨٨,٢	٤٠,٣٦٤	مبلغ مستحق إلى أحد الشركاء
(٢٠,٠٩٠,٦٥١)	(١٩,٩٠٦,٢٢٩)	ناقصاً: أرصدة لدى البنوك ونقد في الصندوق
٣٣٦,٩٢٨,٠	٢٠٢,٠٩٤,٦٩٠	صافي الدين
٤٦٣,٧٠١,٥	٦٤٠,٤٥٠,٩٤٣	حقوق الملكية
٨٠٠,٦٢٩,٦	٨٤٢,٥٤٥,٦٣٣	رأس المال وصافي الدين
%٤٢	%٢٤	نسبة الرفع المالي

شركة ثلاث المنجم  
(شركة ذات مسؤولية محدودة)  
إيضاحات حول القوائم المالية (تتمة)  
٣١ ديسمبر ٢٠٢٠

٣٠- المعلومات القطاعية

ولأغراض الإدارة، تتكون الشركة من وحدات أعمال بناءً على المناطق الجغرافية على النحو التالي:

٢٠٢٠	المنطقة الوسطى ريال سعودي	المنطقة الشرقية ريال سعودي	المنطقة الغربية ريال سعودي	الإجمالي ريال سعودي
الإيرادات	١,١٤٥,٤٨٧,٦٨٨	٥٢٥,١٦٠,٥٧٠	٨٦٧,٨٠٥,٦٣٩	٢,٥٣٨,٤٥٣,٨٩٧
تكلفة الإيرادات	٩٢٨,٢٨٩,٤١٥	٤٢٥,٣٥٨,٨٣٩	٧٠٠,٦٧٨,٥٧٠	٢,٠٥٤,٣٢٦,٨٢٤
استهلاك وإطفاء الموجودات	٩,١٠٤,٤٠٨	٦,٣١٥,٣١٠	١٣,٧٦٢,٦٦٢	٢٩,١٨٢,٣٨٠
استهلاك موجودات حق الاستخدام	٤,٣٢٤,٣٢٤	١,٠٣٥,١٦٥	٢,٤٥٣,٠٢٧	٧,٨١٢,٥١٦
<b>ربح القطاع</b>	<b>١١٣,٨٦١,٨٣٤</b>	<b>٥٤,٦٧٩,٧٠٦</b>	<b>٦٨,٣٧٢,٠٩٨</b>	<b>٢٣٦,٩١٣,٦٣٨</b>
إجمالي الموجودات	٥١٢,٣٧٦,١٠٤	٢١٩,٧٦٧,٢٤٧	٣٣٧,٧٠٥,٤٥٤	١,٠٦٩,٨٤٨,٨٠٥
إجمالي المطلوبات	١٠١,٠٧٧,١١٠	١٥٨,٦٦٧,١٦٧	١٦٩,٧٩٨,٦١٦	٤٢٩,٥٤٢,٨٩٣
٢٠١٩	المنطقة الوسطى ريال سعودي	المنطقة الشرقية ريال سعودي	المنطقة الغربية ريال سعودي	الإجمالي ريال سعودي
الإيرادات	١,٠٤١,٨٦٠,٧٧٤	٤٨٣,٠١٢,٢٨١	٨٩٤,١٨٧,٣٦٢	٢,٤١٩,٠٦٠,٤١٧
تكلفة الإيرادات	٨٩٥,٥٩٥,٦٦٦	٤١٦,٦٤٨,٢٦٢	٧٧٢,١٦٥,٦١٢	٢,٠٨٤,٤٠٩,٥٤٠
استهلاك وإطفاء الموجودات	٨,٨٩١,٩٤٧	٥,٦٥٧,٨٢٨	١٤,١٦٢,٢٣٣	٢٨,٧١٢,٠٠٨
استهلاك موجودات حق الاستخدام	٣,٢٢٢,٤٤٣	٥٧٩,٣٤٥	١,٦٠٣,٦٨٠	٥,٤٠٥,٤٦٨
<b>ربح القطاع</b>	<b>٩١,٨٢٥,٠٢٢</b>	<b>٧,٩٣٠,٤٧٠</b>	<b>١٢,١٨٩,٣٣٠</b>	<b>١١١,٩٤٤,٨٢٢</b>
إجمالي الموجودات	٤٧٩,٢١٢,٢٨٣	٢٠٢,٣٧٥,٠٧٤	٣٤١,٥٢١,٠٨٠	١,٠٢٣,١٠٨,٤٣٧
إجمالي المطلوبات	٤٠٠,٥٦٥,٧٩٢	٥٤,٧٤٥,٠٧٨	١٠٤,٠٩٦,٠١٨	٥٥٩,٤٠٦,٨٨٨

تقوم الإدارة العليا بمراقبة نتائج العمليات لوحدة الأعمال بصورة مستقلة لغرض اتخاذ القرار بشأن توزيع الموارد وتقويم الأداء. يتم تقييم أداء القطاع على أساس الربح أو الخسارة ويتم قياسه بصورة مماثلة مع الربح أو الخسارة في القوائم المالية. كما أن تمويل الشركة والمصاريف الإدارية (بما في ذلك تكاليف التمويل ورواتب ومزايا الرئيس التنفيذي وأعضاء مجلس الإدارة وإدارات المالية وتقنية المعلومات والقانونية والموارد البشرية والشؤون الإدارية والدعم، والمصاريف والإيرادات الأخرى) والذكاة تدار على أساس الشركة ولا يتم توزيعها على القطاعات التشغيلية.

٣١- الالتزامات المحتملة والتعهدات الرأسمالية

أصدرت الشركة خطابات ضمان بلغ حدها الأقصى ٤١٠,٠٠٠ ريال سعودي (٣١ ديسمبر ٢٠١٩: ٢٠٣٨,٨٤٢ ريال سعودي) بشأن تنفيذ العقود واعتمادات مستندية بمبلغ ٣٣,٥٩٧,٧٠٧ ريال سعودي (٣١ ديسمبر ٢٠١٩: ٥٣,٢٣٨,٠٧٢ ريال سعودي). توجد تعهدات رأسمالية قدرها ٩,٦٧٧,١٥٢ ريال سعودي كما في ٣١ ديسمبر ٢٠٢٠ (٣١ ديسمبر ٢٠١٩: ١,١٥٢,٦٧٦ ريال سعودي) تتعلق بالتملكات والألات والمعدات.

٣٢- الزيادة المقترحة في رأس المال

في نوفمبر ٢٠٢٠، قرر مجلس الإدارة زيادة رأس المال من ١٥٠,٠٠٠,٠٠٠ ريال سعودي إلى ٦٠٠,٠٠٠,٠٠٠ ريال سعودي وذلك من خلال تحويل مبلغ ١٠٧,٥٨٦,١٠١ ريال سعودي من المبلغ المستحق إلى أحد الشركاء وتحويل مبلغ ٧٥,٠٠٠,٠٠٠ ريال سعودي من حساب الاحتياطي النظامي وتحويل مبلغ ٢٦٧,٤١٣,٨٩٩ ريال سعودي من الأرباح المبقاة إلى الزيادة المقترحة في رأس المال. تم الانتهاء من الإجراءات النظامية بتاريخ ١٧ فبراير ٢٠٢١.

بعد نهاية السنة، زاد عدد الأسهم من ١٥٠,٠٠٠ سهم بقيمة ١,٠٠٠ ريال سعودي للسهم الواحد إلى ٦٠,٠٠٠,٠٠٠ سهم بقيمة ١٠ ريال سعودي للسهم الواحد (إيضاح ٢٧).

شركة ثلاثجات المنجم  
(شركة ذات مسؤولية محدودة)  
إيضاحات حول القوائم المالية (تتمة)  
٣١ ديسمبر ٢٠٢٠

٣٣- الإفصاح عن الأحداث اللاحقة

تم تحويل الشركة من شركة ذات مسؤولية محدودة إلى شركة مساهمة مغلقة وتم الانتهاء من الإجراءات النظامية بعد نهاية السنة في ١٧ فبراير ٢٠٢١.

أيضاً، تم تغيير الاسم القانوني للشركة من "شركة ثلاثجات المنجم" إلى "شركة المنجم للأغذية" في ١٧ فبراير ٢٠٢١.

تأثير كوفيد-١٩

تم تحديد سلالة جديدة من فيروس كورونا (كوفيد-١٩) لأول مرة في نهاية ديسمبر ٢٠١٩، وبعد ذلك تم الإعلان عنه في مارس ٢٠٢٠ من قبل منظمة الصحة العالمية وتصنيفه بالجائحة. لا يزال فيروس كورونا ينتشر في جميع المناطق تقريباً حول العالم بما في ذلك المملكة العربية السعودية، مما أدى إلى قيود على السفر وحظر التجول في المدن، مما أدى إلى تباطؤ الأنشطة الاقتصادية وإغلاق العديد من القطاعات على المستويين العالمي والمحلي.

إن مدى تأثير جائحة فيروس كورونا على أعمال الشركة وعملياتها ونتائجها المالية غير مؤكد ويتوقف على العديد من العوامل والتطورات المستقبلية، والتي قد لا تتمكن الشركة من تقديرها بشكل موثوق خلال الفترة الحالية. تشمل هذه العوامل معدل انتقال الفيروس، ومدى التفشي، والإجراءات الاحترازية التي قد تتخذها السلطات الحكومية للحد من انتشار الوباء، وتأثير تلك الإجراءات على النشاط الاقتصادي، وأثر ذلك على الأعمال الخاصة بالعملاء والشركاء في الشركة وغيرها من العوامل.

وحتى الآن وكما بتاريخ إعداد القوائم المالية للسنة المنتهية في ٣١ ديسمبر ٢٠٢٠، لم تتأثر عمليات الشركة تأثراً سلبياً كبيراً نتيجة تفشي كوفيد-١٩. وسوف تستمر إدارة الشركة في تقييم طبيعة ومدى تأثير كوفيد ١٩ على أعمالها ونتائجها المالية.

٣٤- اعتماد القوائم المالية

تم اعتماد إصدار القوائم المالية للسنة المنتهية في ٣١ ديسمبر ٢٠٢٠ من قبل الشركاء بتاريخ ٢ رمضان ١٤٤٢هـ (الموافق ١٤ أبريل ٢٠٢١).

٣٥- أرقام المقارنة

تم إجراء بعض عمليات إعادة التصنيف على القوائم المالية للسنة السابقة لتعزيز قابلية المقارنة مع القوائم المالية للسنة الحالية.

عليه، تم تعديل بعض البنود في قائمة المركز المالي وقائمة الربح أو الخسارة والدخل الشامل الأخر وقائمة التدفقات النقدية والإيضاحات ذات العلاقة حول القوائم المالية.

تم إعادة تصنيف البنود على النحو التالي:

كما ورد سابقاً ريال سعودي	إعادة التصنيف ريال سعودي	بعد إعادة التصنيف ريال سعودي	
٩,٥٢٨,١٤٧	١٠,٣٦٢,٦٦٢	١٩,٨٩٠,٨٠٩	مصاريف مدفوعة مقدماً وموجودات أخرى
١٢,٨٢١,٠٧٠	(١٠,٣٦٢,٦٦٢)	٢,٤٥٨,٤٠٨	موجودات مالية متداولة أخرى
٢٠١,٤٥٢,٤١٤	(١٩,٢٣٩,٠٠٩)	١٨٢,٢١٣,٤٠٥	دائنون تجاريون وآخرون
-	١٩,٠٥٣,٥٤٣	١٩,٠٥٣,٥٤٣	مصاريف مستحقة الدفع
-	١٨٥,٤٦٦	١٨٥,٤٦٦	ضريبة قيمة مضافة مستحقة
(٢٠٥,٩٦٨,٩٩٤)	٢,٤٧٧,٨٩١	(٢٠٣,٤٩١,١٠٣)	مصاريف بيع وتوزيع
(١٩,٢٥٠,١٧١)	(٢,٤٧٧,٨٩١)	(٢١,٧٢٨,٠٦٢)	مصاريف عمومية وإدارية



شركة المنجم للأغذية (المعروفة سابقا باسم شركة ثلاجات  
المنجم)  
(شركة مساهمة سعودية مغلقة)

القوائم المالية الأولية الموجزة (غير مراجعة)

لفترة الثلاثة أشهر  
المنتهية في ٣١ مارس ٢٠٢١

شركة المنجم للأغذية (المعروفة سابقا باسم شركة ثلاجات المنجم)  
(شركة مساهمة سعودية مقفلة)  
القوائم المالية الأولية الموجزة (غير مراجعة)  
لفترة الثلاثة أشهر المنتهية في ٣١ مارس ٢٠٢١

رقم الصفحة	الفهرس
١	تقرير فحص المراجع المستقل
٢	قائمة المركز المالي الأولية الموجزة
٣	قائمة الربح والخسارة والدخل الشامل الآخر الأولية الموجزة
٤	قائمة التغيرات في حقوق الملكية الأولية الموجزة
٥	قائمة التدفقات النقدية الأولية الموجزة
٦ - ١٧	إيضاحات حول القوائم المالية الأولية الموجزة

رقم السجل التجاري: ١٠١٠٣٨٢٨٢١

هاتف: +٩٦٦ ١١ ٢١٥ ٩٨٩٨  
+٩٦٦ ١١ ٢٧٢ ٤٧٤٠  
فاكس: +٩٦٦ ١١ ٢٧٢ ٤٧٢٠

ey.ksa@sa.evy.com  
evy.com

شركة إرنست ويونغ وشركاهم محاسبون قانونيون (شركة ذات مسؤولية محدودة مهنية)  
رأس المال المنفوع (٥,٥٠٠,٠٠٠ ريال سعودي) (خمس مائة وخمسة آلاف ريال سعودي)  
المركز الرئيسي  
برج الفيصلية - الدور الرابع عشر  
طريق الملك فهد  
الرياض ١١٤٦٦  
المملكة العربية السعودية



## تقرير فحص المراجع المستقل حول القوائم المالية الأولية الموجزة إلى المساهمين في شركة المنجم للأغذية (المعروفة سابقاً باسم شركة ثلاجات المنجم) (شركة مساهمة سعودية مغلقة)

### مقدمة:

لقد فحصنا قائمة المركز المالي الأولية الموجزة المرفقة لشركة المنجم للأغذية (المعروفة سابقاً باسم شركة ثلاجات المنجم) ("الشركة") كما في ٣١ مارس ٢٠٢١، والقوائم الأولية الموجزة للربح والخسارة والدخل الشامل الآخر والتغيرات في حقوق الملكية والتدفقات النقدية لفترة الثلاثة أشهر المنتهية في ذلك التاريخ، وملخصاً بالسياسات المحاسبية الهامة والإيضاحات التفسيرية الأخرى. إن الإدارة مسؤولة عن إعداد وعرض هذه القوائم المالية الأولية الموجزة وفقاً لمعيار المحاسبة الدولي (٣٤) "التقرير المالي الأولي" المعتمد في المملكة العربية السعودية. إن مسؤوليتنا هي إظهار نتيجة الفحص لهذه القوائم المالية الأولية الموجزة بناءً على الفحص الذي قمنا به.

### نطاق الفحص:

تم فحصنا وفقاً للمعيار الدولي الخاص بارتباطات الفحص (٢٤١٠) "فحص المعلومات المالية الأولية المنفذ من قبل المراجع المستقل للمنتهية" المعتمد في المملكة العربية السعودية. يشتمل فحص القوائم المالية الأولية بصورة أساسية على توجيه استفسارات إلى المسؤولين عن الأمور المالية والمحاسبية وتطبيق إجراءات الفحص التحليلي والإجراءات الأخرى على القوائم المالية. إن الفحص أقل نطاقاً إلى حد كبير من المراجعة التي تتم وفقاً للمعايير الدولية للمراجعة المعتمدة في المملكة العربية السعودية، وبالتالي فهو لا يمكننا من الحصول على تأكيد بأننا سنكون على علم بكافة الأمور الهامة التي يمكن تحديدها أثناء القيام بأعمال المراجعة. وعليه، فإننا لا نبدى رأي مراجعة.

### نتيجة الفحص:

بناءً على فحصنا، لم يلفت انتباهنا شيء يجعلنا نعتقد بأن القوائم المالية الأولية الموجزة المرفقة لم يتم إعدادها، من كافة النواحي الجوهرية، وفقاً لمعيار المحاسبة الدولي (٣٤) المعتمد في المملكة العربية السعودية.

### لفت انتباه:

أصدرنا تقرير فحص بتاريخ ٢٢ يونيو ٢٠٢١ حول القوائم المالية الأولية الموجزة لفترة الثلاثة أشهر المنتهية في ٣١ مارس ٢٠٢١ متضمناً فقرة "أمر آخر" التي تشير إلى أن أرقام المقارنة لفترة الثلاثة أشهر المنتهية في ٣١ مارس ٢٠٢٠ لم تتم فحصها.

قامت هيئة السوق المالية في المملكة العربية السعودية لاحقاً، بإخطار الشركة بتعيين مراجعي حساباتها للقيام بفحص القوائم المالية الأولية الموجزة لفترة الثلاثة أشهر المنتهية في ٣١ مارس ٢٠٢٠ وحذف إشارة من تقرير الفحص توضح أن أرقام المقارنة لفترة الثلاثة أشهر المنتهية في ٣١ مارس ٢٠٢١ لم تتم فحصها.

لقد قمنا بفحص القوائم المالية الأولية الموجزة لفترة الثلاثة أشهر المنتهية في ٣١ مارس ٢٠٢٠ وأصدرنا تقرير فحص بتاريخ ٥ سبتمبر ٢٠٢١. وعليه، يحل تقرير الفحص هذا محل تقرير الفحص الصادر بتاريخ ٢٢ يونيو ٢٠٢١. لم يتم تحليل استنتاجنا بشأن هذا الأمر.

عن إرنست ويونغ

فهد محمد الطعيمي

محاسب قانوني  
ترخيص رقم (٣٥٤)



الرياض: ٦ صفر ١٤٤٣ هـ  
(١٣ سبتمبر ٢٠٢١)

شركة المنجم للأغذية (المعروفة سابقا باسم شركة تلاجت المنجم)  
(شركة مساهمة سعودية مغلقة)

قائمة المركز المالي الأولية الموجزة  
كما في ٣١ مارس ٢٠٢١

٣١ ديسمبر ٢٠٢٠ (مراجعة) ريال سعودي	٣١ مارس ٢٠٢١ (غير مراجعة) ريال سعودي	إيضاح
		<b>الموجودات</b>
		<b>الموجودات غير المتداولة</b>
٢٨١,٠٣٣,٦٥٨	٢٨٠,٦٣٣,٢٦٠	٦
٤,٢٦٥,٥٧٢	٣,٨٩١,٦٣٤	
٤٦,٩٤٥,٩٢٥	٤٦,٢٧٤,٧٤٧	
٣٣٢,٢٤٥,١٥٥	٣٣٠,٧٩٩,٦٤١	
		<b>الموجودات المتداولة</b>
٤١٩,٩٩٢,٥٧٩	٤٥٩,٥٩٢,٠٧٧	٧
٢١٦,١٧٧,٦٧٤	٢٧٠,٥٦٠,٤٢٢	٨
٨١,٥٢٧,١٦٨	٧٢,٠٥٦,٩٦٠	١١
١٩,٩٠٦,٢٢٩	٢٩,٢٣٢,٠٦٣	٩
٧٣٧,٦٠٣,٦٥٠	٨٣١,٤٤١,٥٢٢	
١,٠٦٩,٨٤٨,٨٠٥	١,١٦٢,٢٤١,١٦٣	
		<b>حقوق الشركاء والمطلوبات</b>
		<b>حقوق الشركاء</b>
١٥٠,٠٠٠,٠٠٠	٦٠٠,٠٠٠,٠٠٠	١٠
٤٥٠,٠٠٠,٠٠٠	-	١٠
٢٢,٩٦٧,٨٧٦	٢٢,٩٦٧,٨٧٦	١٠
(٣,٧٣٩,٤١٣)	(٣,٧٣٩,٤١٣)	
٢١,٢٢٢,٤٨٠	٥٠,٦٨٦,٢٨٣	
٦٤٠,٤٥٠,٩٤٣	٦٦٩,٩١٤,٧٤٦	
		<b>المطلوبات غير المتداولة</b>
٤١,٩٣٦,٤٧٤	٣٨,٩٣٣,٠٦٠	
٣٩,٦٦٨,٢٠٥	٤٠,٦٨٨,١٠٣	
٨١,٦٠٤,٦٧٩	٧٩,٦٢١,١٦٣	
		<b>المطلوبات المتداولة</b>
١٨١,٠٤٨,٧٠٥	٢٥٢,٠١٣,٩٣٩	١٢
١٨٧,٣١٤	٣,٠٦٥,٩٥١	١١
١,١٥٠,٠٢٥	١,٣٩٥,٧٢٩	
٦,٩٢٤,٩٣٦	٧,٥٧٠,٥٣٨	
١٢٨,٠٠٠,٠٠٠	١٠٥,٠٠٠,٠٠٠	١٣
٢٥,١٩٦,٢٩٤	٣٤,٧٩٦,٦٦٢	
٥,٢٨٥,٩٠٩	٨,٨٦٢,٤٣٥	١٤
٣٤٧,٧٩٣,١٨٣	٤١٢,٧٠٥,٢٥٤	
٤٢٩,٣٩٧,٨٦٢	٤٩٢,٣٢٦,٤١٧	
١,٠٦٩,٨٤٨,٨٠٥	١,١٦٢,٢٤١,١٦٣	

تشكل الإيضاحات المرفقة جزءاً لا يتجزأ من هذه القوائم المالية الأولية الموجزة.

شركة المنجم للأغذية (المعروفة سابقاً باسم شركة تلاجيات المنجم)  
(شركة مساهمة سعودية مقفلة)

قائمة الربح والخسارة والدخل الشامل الآخر الأولية الموجزة  
لفترة الثلاثة أشهر المنتهية في ٣١ مارس ٢٠٢١

لفترة الثلاثة أشهر المنتهية في		
٣١ مارس ٢٠٢٠	٣١ مارس ٢٠٢١	
ريال سعودي (غير مراجعة)	ريال سعودي (غير مراجعة)	ايضاح
٦٨٧,٥٧٨,٥٠٩	٦٢٨,٠٥٥,٤٠٤	١٥ إيرادات
(٥٤٩,٤٦٨,٤١٦)	(٥٣٠,٦١٤,٩٤٧)	تكلفة الإيرادات
١٣٨,١١٠,٠٩٣	٩٧,٤٤٠,٤٥٧	إجمالي الربح
(٥٣,٤٨٣,٧٥٢)	(٥٧,٢٧٦,٢٨٤)	مصاريف بيع وتسويق
(٥,٣١٠,١٨٥)	(٤,٩٦٤,٩٥١)	مصاريف عمومية وإدارية
(١,٦٩٠,٥٢٠)	(١,٩٠٩,٠٣٠)	استهلاك موجودات حق الاستخدام
٧٧,٦٢٥,٦٣٦	٣٣,٢٩٠,١٩٢	دخل العمليات
١,٢١٥,٨٩٣	٤٨٨,٢٥٩	إيرادات أخرى، صافي
(١,٣٦٦,١١٥)	(٧٣٨,١٢٢)	تكلفة تمويل
٧٧,٤٧٥,٤١٤	٣٣,٠٤٠,٣٢٩	الدخل قبل الزكاة
(١,٨٠٨,٧١٩)	(٣,٥٧٦,٥٢٦)	١٤ الزكاة
٧٥,٦٦٦,٦٩٥	٢٩,٤٦٣,٨٠٣	صافي دخل الفترة
-	-	الدخل الشامل الآخر للفترة
٧٥,٦٦٦,٦٩٥	٢٩,٤٦٣,٨٠٣	إجمالي الدخل الشامل للفترة
١,٢٦	٠,٤٩	١٧ ربح السهم الأساسي والمخفض: ربح السهم الأساسي والمخفض من صافي الدخل

تشكل الإيضاحات المرفقة جزءاً لا يتجزأ من هذه القوائم المالية الأولية الموجزة.



شركة المنجم للأغذية (المعروفة سابقاً باسم شركة تلاجيات المنجم)  
(شركة مساهمة سعودية مقفلة)

قائمة التغيرات في حقوق الملكية الأولية الموجزة  
لفترة الثلاثة أشهر المنتهية في ٣١ مارس ٢٠٢١

الإجمالي ريال سعودي	الأرباح المبقاة ريال سعودي	احتياطي التقييم الاكتواري ريال سعودي	الاحتياطي النظامي ريال سعودي	الزيادة المقترحة في رأس المال ريال سعودي	رأس المال ريال سعودي	
٦٤٠,٤٥٠,٩٤٣	٢١,٢٢٢,٤٨٠	(٣,٧٣٩,٤١٣)	٢٢,٩٦٧,٨٧٦	٤٥٠,٠٠٠,٠٠٠	١٥٠,٠٠٠,٠٠٠	كما في ١ يناير ٢٠٢١
٢٩,٤٦٣,٨٠٣	٢٩,٤٦٣,٨٠٣	-	-	-	-	ربح الفترة
-	-	-	-	-	-	الخسارة الشاملة الأخرى
٢٩,٤٦٣,٨٠٣	٢٩,٤٦٣,٨٠٣	-	-	-	-	إجمالي الدخل الشامل
-	-	-	-	(٤٥٠,٠٠٠,٠٠٠)	٤٥٠,٠٠٠,٠٠٠	زيادة في رأس المال (إيضاح 10)
٦٦٩,٩١٤,٧٤٦	٥٠,٦٨٦,٢٨٣	(٣,٧٣٩,٤١٣)	٢٢,٩٦٧,٨٧٦	-	٦٠٠,٠٠٠,٠٠٠	كما في ٣١ مارس ٢٠٢١ (غير مراجعة)
٤٦٣,٧٠١,٥٤٩	٢٤٠,٢٠٢,٣٠٣	(١,٥٠٠,٧٥٤)	٧٥,٠٠٠,٠٠٠	-	١٥٠,٠٠٠,٠٠٠	كما في ١ يناير ٢٠٢٠
٧٥,٦٦٦,٦٩٥	٧٥,٦٦٦,٦٩٥	-	-	-	-	ربح السنة
-	-	-	-	-	-	الخسارة الشاملة الأخرى
٧٥,٦٦٦,٦٩٥	٧٥,٦٦٦,٦٩٥	-	-	-	-	إجمالي الدخل الشامل
٥٣٩,٣٦٩,٢٤٤	٣١٥,٨٦٨,٩٩٨	(١,٥٠٠,٧٥٤)	٧٥,٠٠٠,٠٠٠	-	١٥٠,٠٠٠,٠٠٠	كما في ٣١ مارس ٢٠٢٠ (غير مراجعة)

تشكل الإيضاحات المرفقة جزءاً لا يتجزأ من هذه القوائم المالية الأولية الموجزة.

شركة المنجم للأغذية (المعروفة سابقا باسم شركة تلاجت المنجم)  
(شركة مساهمة سعودية مغلقة)

قائمة التدفقات النقدية الأولية الموجزة

لفترة الثلاثة أشهر المنتهية في ٣١ مارس ٢٠٢١

٣١ مارس ٢٠٢٠ (غير مراجعة) ريال سعودي	٣١ مارس ٢٠٢١ (غير مراجعة) ريال سعودي	ايضاح
٧٧,٤٧٥,٤١٤	٣٣,٠٤٠,٣٢٩	الأنشطة التشغيلية الربح قبل الزكاة
		التعديلات غير النقدية لتسوية الربح قبل الزكاة إلى صافي التدفقات النقدية من الأنشطة التشغيلية:
١,٦٩٠,٥٢٠	١,٩٠٩,٠٣٠	إطفاء موجودات حق الاستخدام
٦,٩٦٧,٩٩٤	٦,٧٥٩,٣٣٣	٦ استهلاك
٣٣٣,٤١١	٣٨٣,٩٣٨	إطفاء موجودات غير ملموسة
٢٦١,٣٥٩	٣١٤,٦٥٥	عمولة على التزامات الإيجار
١,١٠٤,٧٥٦	٤٢٣,٤٦٧	عمولة محملة على قروض قصيرة الأجل
٥٩٠,٥٩٩	٢,٣٩٥,٢٤٨	٨ مخصص خسائر الائتمان المتوقعة بشأن الذمم المدينة التجارية
(٨٤٠,٩٠٣)	(٣١٩,١٩٧)	مكاسب استبعاد ممتلكات وآلات ومعدات
١,٦٩٩,٠٥٨	١,٢٧٨,٧١٧	التزامات المنافع المحددة للموظفين
٨٩,٢٨٢,٢٠٨	٤٦,١٨٥,٥٢٠	
(٧١,٧٠٧,٧٤٣)	(٥٦,٧٧٧,٩٩٦)	تعديلات رأس المال العامل:
٥١,٢١٨,٥٣٣	(٣٩,٥٩٩,٤٩٨)	مديون تجاريون، مصاريف مدفوعة مقدما وأخرى
(١٤,٨٢٢,٢٣٩)	٧٠,٩٤١,٨٨١	البيضاة
٤١٠,٠٢٥	٢٤٥,٧٠٤	دائنون تجاريون، مصاريف مستحقة وأخرى
٢٥,٠١٠,٨٢٨	٩,٦٠٠,٣٦٨	الالتزامات برد المبلغ
(٢٧,٤٠٢,٢٤٠)	١٢,٣٤٨,٨٤٦	ضريبة قيمة مضافة مستحقة
٥١,٩٨٩,٣٧٢	٤٢,٩٤٤,٨٢٥	المبالغ المستحقة من/إلى الجهات ذات العلاقة
(١,٠٩٣,٨٥٧)	(٤٠٠,١١٢)	تكاليف تمويل مدفوعة
(٤٥١,٨٥٠)	(٢٥٨,٨١٩)	التزامات المنافع المحددة المدفوعة للموظفين
-	-	زكاة مدفوعة
٥٠,٤٤٣,٦٦٥	٤٢,٢٨٥,٨٩٤	صافي النقدية من الأنشطة التشغيلية
(٤,٥٤٢,٢٧٥)	(٦,٣٧٦,٥٧١)	٦ الأنشطة الاستثمارية
٨٧٣,٤٢١	٣٣٦,٨٣٠	دفعات بشأن شراء ممتلكات وآلات ومعدات
(٣,٤١٧)	(١٠,٠٠٠)	متحصلات من استبعاد ممتلكات وآلات ومعدات
(٣,٦٧٢,٢٧١)	(٦,٠٤٩,٧٤١)	دفعات بشأن شراء موجودات غير ملموسة
(٣,٧٢٣,٥٧٢)	(٣,٩١٠,٣١٩)	صافي النقدية المستخدمة في الأنشطة الاستثمارية
١,٤٩٤,٠٠٠,٠٠٠	١,٠١٣,٠٠٠,٠٠٠	الأنشطة التمويلية
(١,٤٧٥,٠٠٠,٠٠٠)	(١,٠٣٦,٠٠٠,٠٠٠)	سداد جزء رئيسي من التزامات الإيجار
(٤٢,٩٠٤,٣٦١)	-	قروض قصيرة الأجل مستلمة
(٢٧,٦٢٧,٩٣٣)	(٢٦,٩١٠,٣١٩)	قروض قصيرة الأجل مسددة
١٩,١٤٣,٤٦١	٩,٣٢٥,٨٣٤	١١ مستحق إلى الشركاء
٢٠,٠٩٠,٦٥١	١٩,٩٠٦,٢٢٩	صافي النقدية المستخدمة في الأنشطة التمويلية
٣٩,٢٣٤,١١٢	٢٩,٢٣٢,٠٦٣	الزيادة في الأرصدة لدى البنوك والنقد في الصندوق
-	١,٢٣٧,٨٥٢	الأرصدة لدى البنوك والنقد في الصندوق في بداية السنة
-	٤٥٠,٠٠٠,٠٠٠	٩ الأرصدة لدى البنوك والنقد في الصندوق في نهاية الفترة
-	-	٩
-	-	١٠ المعاملات غير النقدية
-	-	موجودات حق الاستخدام
-	-	محول من الزيادة المقترحة في رأس المال إلى رأس المال

تشكل الإيضاحات المرفقة جزءاً لا يتجزأ من هذه القوائم المالية الأولية الموجزة.

شركة المنجم للأغذية (المعروفة سابقاً باسم شركة تلاجت المنجم)  
(شركة مساهمة سعودية مغلقة)

إيضاحات حول القوائم المالية الأولية الموجزة  
٣١ مارس ٢٠٢١

١- التكوين والأنشطة

شركة المنجم للأغذية ("الشركة")، شركة مساهمة سعودية مغلقة، مسجلة في الرياض بالمملكة العربية السعودية بموجب السجل التجاري رقم ١٠١٠٢٣١٨٢٢ وتاريخ ٧ ربيع الثاني ١٤٢٨هـ (الموافق ٢٤ أبريل ٢٠٠٧). يقع العنوان المسجل للشركة في الرياض، ص ب ١٥٤٤، الرياض ١١٤٥١، المملكة العربية السعودية.

الشركة هي شركة تابعة لشركة أبناء عبد الله العلي المنجم ("الشركة الأم") التي هي شركة مساهمة سعودية مغلقة، مسجلة في الرياض بالمملكة العربية السعودية بموجب السجل التجاري رقم ١٠١٠٠٠٠٥٦٥ وتاريخ ١١ ذو القعدة ١٣٧٦هـ (الموافق ١٠ يونيو ١٩٥٧). يقع العنوان المسجل للشركة الأم في الرياض، ص.ب. ٢٣٩٥، الرياض ١١٤٥١، المملكة العربية السعودية.

بتاريخ ١١ أكتوبر ٢٠٢٠، قرر الشركاء طرح أسهم للاكتتاب العام. كما قرر الشركاء في اجتماعهم بتاريخ ٢ نوفمبر ٢٠٢٠ تحويل الشركة من شركة ذات مسؤولية محدودة إلى شركة مساهمة سعودية مغلقة. بالإضافة إلى ذلك، تم تغيير اسم الشركة من "شركة تلاجت المنجم" إلى "شركة المنجم للأغذية" (شركة مساهمة سعودية مغلقة). تم الانتهاء من الإجراءات النظامية فيما يتعلق بتحويل الشكل القانوني للشركة وتغيير اسمها خلال الفترة (إيضاح ١٠).

تقوم الشركة بمزاولة تجارة الجملة والتجزئة في الفواكه والخضار واللحوم المبردة والمجمدة والمعلبات والمواد الغذائية، وذلك من خلال فروعها التالية:

موقع الفرع	رقم السجل التجاري
بريدة	١١٣١٠٢٦٠٠٢
الدمام	٢٠٥٠٠٥٩٠٤٣
جدة	٤٠٣٠١٧٦٢٢٦
خميس مشيط	٥٨٥٥٠٣٠٢١٢
المدينة المنورة	٤٦٥٠٠٤٦٧٥٣
تبوك	٣٥٥٠٠٢٧٥٠٥
حائل	٣٣٥٠٠٣١٢٣٨
الاحساء	٢٢٥٠٠٤٥٤٢٠
مكة المكرمة	٤٠٣١٠٦٧٣٠٩
الطائف	٤٠٣٢٠٣٢٨٠٠
جيزان	٥٩٠٠٠١٧٩٥٣
الرياض	١٠١٠٤٠١٣١٣
الرياض	١٠١٠٤٦٥٤٥٤
جدة	٤٠٣٠٢٩١٨٠٥
الرياض	١٠١٠٦٥٣٢١٠
سكاكا	٣٤٠٠١١٩٩٠٧

٢- أسس الإعداد

١-٢ بيان الالتزام

تم إعداد هذه القوائم المالية الأولية الموجزة لفترة الثلاثة أشهر المنتهية في ٣١ مارس ٢٠٢١ وفقاً لمعيار المحاسبة الدولي (٣٤) "التقرير المالي الأولي" المعتمد في المملكة العربية السعودية. أعدت الشركة البيانات المالية على أنها تستمر في العمل على أساس مبدأ الاستمرارية. يرى أعضاء مجلس الإدارة أنه لا توجد شكوك جوهرية قد تؤثر على هذا الافتراض. لقد توصلوا إلى هناك توقعاً معقولاً بأن الشركة لديها موارد كافية للاستمرار في الوجود التشغيلي في المستقبل المنظور، ولا تقل عن ١٢ شهراً من نهاية فترة التقرير.

لا تشمل القوائم المالية الأولية الموجزة على كافة المعلومات والإفصاحات المطلوبة في القوائم المالية السنوية، ويجب قراءتها جنباً إلى جنب مع القوائم المالية السنوية للشركة للسنة المنتهية كما في ٣١ ديسمبر ٢٠٢٠.

٢-٢ أسس القياس

تم إعداد هذه القوائم المالية الأولية الموجزة وفقاً لمبدأ التكلفة التاريخية، باستخدام مبدأ الاستحقاق المحاسبي. وبالنسبة لمنافع الموظفين ومنافع ما بعد التوظيف الأخرى، تم استخدام التقويم الاكتواري لاحتمال القيمة الحالية.

٣-٢ العملة الوظيفية وعملة العرض

تم عرض هذه القوائم المالية الأولية الموجزة بالريال السعودي، باعتباره العملة الوظيفية للشركة.

شركة المنجم للأغذية (المعروفة سابقاً باسم شركة ثلاجات المنجم)  
(شركة مساهمة سعودية مغلقة)

إيضاحات حول القوائم المالية الأولية الموجزة (غير مراجعة)  
٣١ مارس ٢٠٢١

٣- التغييرات في السياسات المحاسبية للشركة

تتماشى السياسات المحاسبية في إعداد هذه القوائم المالية الأولية الموجزة مع تلك المتبعة في إعداد القوائم المالية السنوية للشركة للسنة المنتهية في ٣١ ديسمبر ٢٠٢٠، باستثناء تطبيق التعديلات على المعايير السارية اعتباراً من ١ يناير ٢٠٢١. لم تقم الشركة بالتطبيق المبكر لأي معايير أو تفسيرات أو تعديلات صادرة وغير سارية المفعول بعد.

تسري العديد من التعديلات والتفسيرات لأول مرة في عام ٢٠٢١ لكن ليس لها أثر على القوائم المالية الأولية الموجزة للشركة.

٤- المعايير والتفسيرات الجديدة والمعدلة

لم تطبق الشركة بشكل مبكر أي معيار أو تفسير أو تعديل تم إصداره ولكنه لم يصبح ساري بعد. تم تطبيق العديد من التعديلات لأول مرة في عام ٢٠٢١، ولكن ليس لها تأثير على البيانات المالية المرحلية الموجزة للشركة.

إحلال سعر الفائدة المرجعي - المرحلة الثانية: التعديلات على المعيار الدولي للتقرير المالي ٩، معيار المحاسبة الدولي ٣٩، والمعيار الدولي للتقرير المالي ٧، والمعيار الدولي للتقرير المالي ٤، والمعيار الدولي للتقرير المالي ١٦

تقدم هذه التعديلات إعفاءات مؤقتة تعالج الآثار على التقرير المالي عند إحلال سعر الفائدة المرجعي الحالي بسعر فائدة بديل خائباً تقريباً من المخاطر.

تشتمل التعديلات على الوسائل العملية التالية:

- ❖ وسيلة عملية تتطلب اعتبار التغييرات التعاقدية أو التغييرات في التدفقات النقدية التي يتطلبها الإحلال مباشرة، كتغييرات في سعر الفائدة المتغير، بما يعادل الحركة في سعر الفائدة السائد في السوق.
- ❖ تسمح بالتغييرات التي يتطلبها إحلال سعر الفائدة بين البنوك لتغطية المخاطر المخصصة وتوثيق التغطية دون توقف أداة التغطية
- ❖ توفير إعفاء مؤقت للمنشآت من الاضطرار إلى تلبية المتطلبات التي يمكن تحديدها بشكل منفصل عندما يتم تخصيص أداة بسعر فائدة خالي من المخاطر كتغطية لمكون المخاطر

إن هذه التعديلات ليس لها أي أثر على القوائم المالية الأولية الموجزة للشركة.

شركة المنجم للأغذية (المعروفة سابقاً باسم شركة ثلاجيات المنجم)  
(شركة مساهمة سعودية مغلقة)

إيضاحات حول القوائم المالية الأولية الموجزة (غير مراجعة)  
٣١ مارس ٢٠٢١

٥- التقديرات والافتراضات والأحكام المحاسبية الهامة

عند إعداد هذه القوائم المالية الأولية الموجزة، قامت الإدارة بإجراء الأحكام والتقديرات والافتراضات التي تؤثر على تطبيق السياسات المحاسبية للشركة والمبالغ المصرح عنها للموجودات والمطلوبات والإيرادات والمصاريف والإيضاحات المرفقة والإيضاح عن الالتزامات المحتملة.

الأحكام الهامة التي اتخذتها الإدارة في تطبيق السياسات المحاسبية للشركة وطرق الحساب والمصادر الرئيسية للتقدير هي نفسها تلك المطبقة على القوائم المالية للسنة المنتهية في ٣١ ديسمبر ٢٠٢٠. ومع ذلك، في ضوء حالة عدم اليقين الحالية فيما يتعلق بكوفيد-١٩، فإن أي تغيير مستقبلي في الافتراضات والتقديرات قد يؤدي إلى نتائج قد تتطلب تعديلاً جوهرياً للمبالغ الدفترية للموجودات أو المطلوبات المتأثرة في الفترات المستقبلية. مع استمرار تطور الوضع، ستستمر الإدارة في تقييم الأثر بناءً على التطورات المحتملة (انظر أيضاً إيضاح ٢١).

٦- الممتلكات والآلات والمعدات

لفترة الثلاثة أشهر		
المنتهية في	المنتهية في	
٣١ ديسمبر ٢٠٢٠	٣١ مارس ٢٠٢١	
ريال سعودي	ريال سعودي	
(مراجعة)	(غير مراجعة)	
٥٣٧,٩٨٨,٠٣٥	٥١٤,٥٣٢,٥٢٥	<b>التكلفة:</b>
١٨,٨٩٥,٧٠٣	٦,٣٧٦,٥٧١	في بداية الفترة/ السنة
(٢٤,٧٢٨,١٥٢)	(٩٨٣,٥٧٢)	إضافات خلال الفترة/ السنة
(١٧,٦٢٣,٠٦٠)	-	استبعادات خلال الفترة/ السنة
٥١٤,٥٣٢,٥٢٦	٥١٩,٩٢٥,٥٢٤	بيع إلى جهة ذات علاقة
		في نهاية الفترة/ السنة
٢٣٣,٨٧١,٩٧٤	٢٣٣,٤٩٨,٨٦٨	<b>الاستهلاك المتراكم:</b>
٢٧,٨٢٦,٣٨١	٦,٧٥٩,٣٣٣	في بداية الفترة/ السنة
(٢٤,٦٣٠,٢٦١)	(٩٦٥,٩٣٧)	الاستهلاك المحمل للفترة/ للسنة
(٣,٥٦٩,٢٢٦)	-	متعلق باستبعادات خلال الفترة/ السنة
٢٣٣,٤٩٨,٨٦٨	٢٣٩,٢٩٢,٢٦٤	بيع إلى جهة ذات علاقة
		في نهاية الفترة/ السنة
٢٨١,٠٣٣,٦٥٨	٢٨٠,٦٣٣,٢٦٠	<b>صافي القيمة الدفترية:</b>
		في نهاية الفترة/ السنة

شركة المنجم للأغذية (المعروفة سابقاً باسم شركة تلاجت المنجم)  
(شركة مساهمة سعودية مغلقة)

إيضاحات حول القوائم المالية الأولية الموجزة (غير مراجعة)  
٣١ مارس ٢٠٢١

٧- بضاعة

٣١ ديسمبر ٢٠٢٠ (مراجعة) ريال سعودي	٣١ مارس ٢٠٢١ (غير مراجعة) ريال سعودي	
٣١٥,٣٢٥,٥١٢	٢٨٠,٨١١,٤٠٨	بضاعة معدة للبيع
٩٤,٥٩٩,٨٩٠	١٦٨,٣٤٩,٦٤٥	بضاعة في الطريق
١٠,٠٦٧,١٧٧	١٠,٤٣١,٠٢٤	قطع غيار ومواد استهلاكية
٤١٩,٩٩٢,٥٧٩	٤٥٩,٥٩٢,٠٧٧	

٨- مدينون تجاريون، مصاريف مدفوعة مقدماً وأخرى

٣١ ديسمبر ٢٠٢٠ (مراجعة) ريال سعودي	٣١ مارس ٢٠٢١ (غير مراجعة) ريال سعودي	
٢٠٧,٥٧٠,٥٣٣	٢٤٩,٧٢٤,٦٩١	مدينون تجاريون
(٦,٨٠٦,٤٠٩)	(٩,٢٠١,٦٥٧)	ناقصاً: مخصص خسائر الائتمان المتوقعة
٢٠٠,٧٦٤,١٢٤	٢٤٠,٥٢٣,٠٣٤	مصاريف مدفوعة مقدماً
٧,٩٠٥,٦٥٣	١٩,٨٣٨,٣٦٤	دفعات مقدمة لموردين
٤,٦٤٢,٦٦٤	٦,٤٣٩,٠٠٠	موجودات حق الإرجاع
٩٧٦,٧٧٧	١,١٨٣,٨١٥	مصاريف مالية متداولة أخرى
١,٨٨٨,٤٥٦	٢,٥٧٦,٢٠٩	
٢١٦,١٧٧,٦٧٤	٢٧٠,٥٦٠,٤٢٢	

الشروط والأحكام الخاصة بالموجودات المالية أعلاه:

إن الذمم المدينة التجارية غير مرتبطة بعمولة وغالباً تكون فترة السداد ١٥-٦٠ يوماً. وأنه ليس من سياسة الشركة الحصول على ضمانات بشأن الذمم المدينة وبالتالي فإن معظمها بدون ضمانات.

كانت الحركة في مخصص خسائر الائتمان المتوقعة خلال الفترة على النحو التالي:

٣١ ديسمبر ٢٠٢٠ (مراجعة) ريال سعودي	٣١ مارس ٢٠٢١ (غير مراجعة) ريال سعودي	
٤,٦٢٤,١٣١	٦,٨٠٦,٤٠٩	في بداية السنة
٢,١٨٢,٢٧٨	٢,٣٩٥,٢٤٨	مخصص خسائر الائتمان المتوقعة
٦,٨٠٦,٤٠٩	٩,٢٠١,٦٥٧	كما في نهاية الفترة

٩- الأرصدة لدى البنوك والنقد في الصندوق

٣١ ديسمبر ٢٠٢٠ (مراجعة) ريال سعودي	٣١ مارس ٢٠٢١ (غير مراجعة) ريال سعودي	
١٧,٥٧١,٤٣٤	٢٦,٦٢٢,٧٦١	النقد لدى البنوك
٢,٣٣٤,٧٩٥	٢,٦٠٩,٣٠٢	نقد في الصندوق
١٩,٩٠٦,٢٢٩	٢٩,٢٣٢,٠٦٣	

شركة المنجم للأغذية (المعروفة سابقاً باسم شركة تلاجت المنجم)  
(شركة مساهمة سعودية مقفلة)

إيضاحات حول القوائم المالية الأولية الموجزة (غير مراجعة)  
٣١ مارس ٢٠٢١

١٠- رأس المال والاحتياطي النظامي  
(أ) رأس المال

خلال عام ٢٠٢٠ قرر شركاء الشركة في اجتماعهم المنعقد بتاريخ ١٦ ربيع الأول ١٤٤٢ هـ (الموافق ٢ نوفمبر ٢٠٢٠) زيادة رأس مال الشركة من ١٥٠,٠٠٠,٠٠٠ ريال سعودي إلى ٦٠٠,٠٠٠,٠٠٠ ريال سعودي (مقسم إلى ٦٠,٠٠٠,٠٠٠ سهم ١٠ ريال سعودي لكل سهم) بتحويل مبلغ ٤٥٠,٠٠٠,٠٠٠ ريال سعودي من الزيادة المقترحة في رأس المال وتغيير الهيكل القانوني للشركة من شركة ذات مسؤولية محدودة إلى شركة مساهمة مقفلة. تم الانتهاء من الإجراءات القانونية الخاصة بزيادة رأس المال وتغيير الهيكل القانوني بما في ذلك موافقة وزارة التجارة. وإصدار القرار الوزاري في ٥ رجب ١٤٤٢ هـ (الموافق ١٧ فبراير ٢٠٢١). حصلت الشركة أيضاً على موافقة وزارة التجارة على الاستمرار في السنة المالية الحالية من ١ يناير ٢٠٢١ إلى ٣١ ديسمبر ٢٠٢١، وبالتالي تم إعفاؤها من إعداد البيان المالي الختامي في تاريخ التحويل إلى شركة مساهمة مقفلة.

يتكون رأس المال المصدر والمدفوع من ٦٠,٠٠٠,٠٠٠ حصة (٣١ ديسمبر ٢٠٢٠: ١٥٠,٠٠٠ حصة) بقيمة ١٠ ريال سعودي للسهم (٣١ ديسمبر ٢٠٢٠: ١,٠٠٠ لكل سهم). نسبة الملكية هي كما يلي:

للسنة المنتهية في	لفترة الثلاثة أشهر المنتهية في
٣١ ديسمبر ٢٠٢٠	٣١ مارس ٢٠٢١
ريال سعودي	ريال سعودي
(مراجعة)	(غير مراجعة)
%٩٩	%٩٩
%١	%١
%١٠٠	%١٠٠

شركة أبناء عبدالله العلي المنجم  
شركة الكفاءة العقارية

(ب) الاحتياطي النظامي

وفقاً لنظام الشركات السعودية والنظام الأساسي للشركة، يجب على الشركة تحويل ١٠٪ من صافي الدخل في كل عام. حتى يصل هذا الاحتياطي إلى ٣٠٪ من رأس المال. هذا الاحتياطي غير قابل للتوزيع.

شركة المنجم للأغذية (المعروفة سابقا باسم شركة تلاجت المنجم)  
(شركة مساهمة سعودية مقفلة)

إيضاحات حول القوائم المالية الأولية الموجزة (غير مراجعة)  
٣١ مارس ٢٠٢١

١١ - الإفصاحات المتعلقة بالجهات ذات العلاقة

تمثل الجهات ذات العلاقة كبار المساهمين وأعضاء مجلس الإدارة وكبار موظفي الإدارة بالشركة والمنشآت الخاضعة للسيطرة أو السيطرة المشتركة أو التي يمارس عليها تأثيرا هاما من قبل هذه الجهات. يتم اعتماد سياسات التسعير وشروط هذه المعاملات من قبل إدارة الشركة.

نورد فيما يلي المعاملات مع الجهات ذات العلاقة المدرجة في قائمة الربح أو الخسارة والدخل الشامل الأخر:

(أ) المعاملات مع الجهات ذات العلاقة:

٣١ مارس ٢٠٢١ (غير مراجعة)				
المبيعات	المشتريات	المصاريف	شراء ممتلكات ومعدات	
ريال سعودي	ريال سعودي	ريال سعودي	ريال سعودي	
-	١١١,٨٦٩,١٠٥	-	-	فرانس بولتري
٩,٠٢٢,٠٨٥	٦٦,٨٧١	١١٨,٥٠٥	-	شركة بيت الشواية
٢,٥٧٠,٩٢٧	٣٤٨,٩٥٨	٩١٨,٧٤٨	-	شركة الخليج للتموين
١,٣١٣,٠٧١	٥٢٠,١٤٣	١,٥٤٩,٢٣١	٣,٦٥٦,٢٦٨	شركة مركز أغذية الحمية
٢٥٥,٩٨٧	٢٨,٨٧٩	٤٧,٢٨٧	-	شركة الزاد السعودية
-	٨٦١,٦٨٠	٨٠,٣٣٢	-	شركة بريدة للتجارة والتبريد
-	-	٦١٨,٣٧٥	-	شركة الكفاءة العقارية
-	-	٢,١٠٩,٠٥٦	-	شركة أبناء عبدالله العلي المنجم
٣١ مارس ٢٠٢٠ (غير مراجعة)				
المبيعات	المشتريات	المصاريف	التمويل	
ريال سعودي	ريال سعودي	ريال سعودي	ريال سعودي	
-	٥٩,٣٤٩,٩٩٦	-	-	فرانس بولتري
٨,٠٤١,١٩٣	-	١٥٢,٤٨٦	-	شركة بيت الشواية
٣,٤٧٤,٨١٩	٢٠٨,١٨٦	٥٣٥,٥٠٠	-	شركة الخليج للتموين
١,٧٦٧,١٧٥	٢٢٩,١٢٠	١,٠١٨,٩٩٣	-	شركة مركز أغذية الحمية
٢٩٧,٦٨٥	٩٧,٢٣٩	٣٦,٩٤٢	-	شركة الزاد السعودية
٥٨٧,٠٣١	-	٢٨,٧١٦	-	شركة ذاتي المحدودة
-	٢,٠٠٠	١٦٦,١١٤	-	شركة بريدة للتجارة والتبريد
-	-	٥٨٧,٦٩٠	٤٢٩,٠٤٤	شركة الكفاءة العقارية
-	-	٦٨٢,٣٤٤	٤٢,٤٧٥,٣١٧	شركة أبناء عبد الله العلي المنجم
-	-	٥,٠٠٠	-	شركة الأعمدة للمقاولات

- المبالغ المدفوعة للشركاء وقدرها ٤٢,٩٠٤,٣٦١ ريال سعودي تم تسويتها لاحقا مقابل الأرباح المعلنة (إيضاح ١٨).



شركة المنجم للأغذية (المعروفة سابقاً باسم شركة ثلاجيات المنجم)  
(شركة مساهمة سعودية مغلقة)

إيضاحات حول القوائم المالية الأولية الموجزة (غير مراجعة)  
٣١ مارس ٢٠٢١

١١- الإفصاحات المتعلقة بالجهات ذات العلاقة (تتمة)

نورد فيما يلي الأرصدة لدى الجهات ذات العلاقة المدرجة في قائمة المركز المالي:

(ب) المبالغ المستحقة من الجهات ذات العلاقة:

فيما يلي تحليلاً بالمبالغ المستحقة من الجهات ذات العلاقة الخاضعة للسيطرة المشتركة للشركة الأم:

٣١ ديسمبر ٢٠٢٠ (مراجعة) ريال سعودي	٣١ مارس ٢٠٢١ (غير مراجعة) ريال سعودي	
٧١,٠٤٣,٧١٢	٦٠,٠٨٤,٥٣٩	فرانس بولتري
٧,١٥٠,٧٧٤	٩,٩٧٤,٦٠١	شركة بيت الشواية
١,٢٦٢,٨٩٩	١,٧٥٩,٦٢٨	شركة الخليج للتموين
٤٧٣,٨٨٦	٩٢,١٩٨	شركة ذاتي المحدودة
١٥١,٧١٥	٨٦,٤٢١	شركة الزاد السعودية
٤١٨,٩٤٢	٥٩,٥٧٣	شركة بريدة للتجارة والتبريد
١,٠٢٥,٢٣٥	-	شركة مركز أغذية الحمية
٨١,٥٢٧,١٦٨	٧٢,٠٥٦,٩٦٠	

إن الأرصدة أعلاه بدون ضمانات وبدون عمولة ولا يوجد تاريخ محدد لسدادها. تقوم الإدارة بتقدير المخصص بشأن رصيد المبالغ المستحقة من الجهات ذات العلاقة بتاريخ إعداد القوائم المالية بمبلغ يساوي خسائر الائتمان المتوقعة على مدى العمر. لا يوجد رصيد مستحق من الجهات ذات العلاقة بتاريخ إعداد القوائم المالية متأخر السداد، مع الأخذ في الاعتبار الخبرة السابقة في التعثر والتوقعات المستقبلية للقطاعات التي تعمل فيها الجهات ذات العلاقة، ترى الإدارة أن أرصدة الجهات ذات العلاقة غير منخفضة القيمة. لم يطرأ أي تغيير في أساليب التقديرات أو الافتراضات الهامة التي تم إجراؤها خلال الفترة المالية الحالية عند تقييم مخصصات الأرصدة المستحقة من الجهات ذات العلاقة.

(ج) المبالغ المستحقة إلى الجهات ذات العلاقة

فيما يلي تحليلاً بالمبالغ المستحقة إلى الجهات ذات العلاقة الخاضعة للسيطرة المشتركة للشركة الأم:

٣١ ديسمبر ٢٠٢٠ (مراجعة) ريال سعودي	٣١ مارس ٢٠٢١ (غير مراجعة) ريال سعودي	
١٤٦,٩٥٠	٢,٨٩٤,٧٢٩	شركة مركز أغذية الحمية
٤٠,٣٦٤	١٧١,٢٢٢	شركة أبناء عبدالله العلي المنجم (الشركة الأم)
١٨٧,٣١٤	٣,٠٦٥,٩٥١	كما في نهاية الفترة

تستخدم الشركة حساباً بنكيًا باسم الشركة الأم. إن الشركة هي المستفيد من هذا الحساب البنكي. بلغ الرصيد كما في ٣١ ديسمبر ٢٠٢١: ١١٥,٩٩٥ ريال سعودي (٢٠٢٠: ١,٠٠٣ ريال سعودي).

الشروط والأحكام الخاصة بالمبلغ المستحق إلى أحد الشركاء أعلاه:

إن هذه المبالغ غير مرتبطة بعمولة وتتراوح فترة سدادها عموماً من ٣٠ إلى ٤٥ يوماً.

شركة المنجم للأغذية (المعروفة سابقاً باسم شركة ثلاجات المنجم)  
(شركة مساهمة سعودية مغلقة)  
إيضاحات حول القوائم المالية الأولية الموجزة (غير مراجعة)  
٣١ مارس ٢٠٢١

١١- الإفصاحات المتعلقة بالجهات ذات العلاقة (تتمة)

د) تعويضات كبار موظفي الإدارة

يشمل كبار موظفي الإدارة بالشركة موظفي الإدارة العليا الذين لديهم السلطة والمسؤولية عن تخطيط وتوجيه ومراقبة أنشطة الشركة. فيما يلي تعويضات كبار موظفي الإدارة:

٣١ مارس ٢٠٢٠ (غير مراجعة) ريال سعودي	٣١ مارس ٢٠٢١ (غير مراجعة) ريال سعودي	منافع الموظفين قصيرة الأجل التزامات المنافع المحددة للموظفين
١,١٧٥,٠٨٨	١,٣٦٢,٦٩٤	
١٢٨,٧٣٤	١٠٨,٤٤١	

١٢- دائنون تجاريون، مصاريف مستحقة وأخرى

٣١ ديسمبر ٢٠٢٠ (مراجعة) ريال سعودي	٣١ مارس ٢٠٢١ (غير مراجعة) ريال سعودي	دائنون تجاريون مصاريف مستحقة دفعات مقدمة من العملاء دائنون آخرون
١٤٩,٧٧٧,١٢٢	٢٢٥,٧٠٣,٢٢٧	
٢٩,٠٩٨,٨٠٤	٢٤,٦٩٥,٤٩٨	
٧٦٢,٥٤٤	٦٩٤,٤٦٢	
١,٤١٠,٢٣٥	٩٢٠,٧٥٢	
١٨١,٠٤٨,٧٠٥	٢٥٢,٠١٣,٩٣٩	

الشروط والأحكام الخاصة بالمطلوبات المالية أعلاه:

\* إن الذمم الدائنة التجارية والأخرى غير مرتبطة بعمولة وتبلغ فترة استحقاقها ثلاثة أشهر.

١٣- القروض قصيرة الأجل

حصلت الشركة على قروض مرابحة وتورق من بنوك محلية لتمويل متطلبات رأس المال العامل بالشركة. إن القروض مضمونة بضمان مشترك من الشركة الأم وتحمل تكاليف اقتراض وفقاً للمعدلات التجارية السائدة.

كما في ٣١ مارس ٢٠٢١، حصلت الشركة على إجمالي تسهيلات قدرها ٧٠٠,٠٠٠,٠٠٠ ريال سعودي (٢٠٢٠: ٥٢٠,٠٠٠,٠٠٠ ريال سعودي) واستخدمت مبلغ ١٠٥,٠٠٠,٠٠٠ ريال سعودي (٢٠٢٠: ١٢٨,٠٠٠,٠٠٠ ريال سعودي).

شركة المنجم للأغذية (المعروفة سابقاً باسم شركة تلاجت المنجم)  
(شركة مساهمة سعودية مغلقة)

إيضاحات حول القوائم المالية الأولية الموجزة (غير مراجعة)  
٣١ مارس ٢٠٢١

١٤- الزكاة المستحقة

قامت شركة أبناء عبد الله العلي المنجم ("الشركة الأم") والشركة بتقديم إقرارها الزكوي على أساس مستقل حتى السنة المنتهية في ٣١ ديسمبر ٢٠١٦. اعتباراً من تاريخ ٢٣ محرم ١٤٣٩ (الموافق ١٣ أكتوبر ٢٠١٧)، حصلت الشركة الأم على موافقة هيئة الزكاة والضريبة والجمارك (الهيئة) لتقديم إقراراتها الزكوية على أساس مجمع، بما في ذلك الشركة، وبالتالي اعتباراً من عام ٢٠٠٨ فصاعداً، بدأت الشركة الأم في تقديم الإقرارات الزكوية المجمعة لكافة الشركات التابعة المملوكة لها بالكامل، بما في ذلك الشركة. تم تقديم الإقرارات الزكوية المجمعة عن السنوات المنتهية في ٣١ ديسمبر ٢٠٠٨ حتى ٢٠١٦ إلى الهيئة. قدمت الشركة الأم أيضاً إقراراتها الزكوية المجمعة لكافة الشركات التابعة المملوكة لها بالكامل، بما في ذلك الشركة، للسنوات من ٢٠١٧ إلى ٢٠٢٠. حصلت الشركة الأم على شهادة الزكاة حتى ٣١ ديسمبر ٢٠٢٠. يتم احتساب التزام الزكاة عن طريق حساب الزكاة المستحقة على أساس مستقل لكل منشأة من منشآت المجموعة ثم تحديد المبلغ المستحق لكل شركة بالتناسب على أساس حساب الزكاة المجمعة للمجموعة.

في ضوء الموافقة على عملية الاكتتاب العام (إيضاح ١) وتغيير الوضع القانوني للشركة بعد نهاية السنة (إيضاح ١٠)، تعهدت الشركة الأم بتحمل وتسوية أي التزامات إضافية قد تنشأ عند الانتهاء من الربوط الزكوية التي قد تصدر مستقبلاً فيما يتعلق بالسنوات من ٢٠٠٨ حتى ٢٠٢٠.

مصروف الزكاة

تتكون الزكاة المحملة للفترة مما يلي:

للسنة المنتهية	الفترة الثلاثة أشهر المنتهية	للسنة المنتهية	الفترة المنتهية
٣١ ديسمبر ٢٠٢٠ (مراجعة)	٣١ مارس ٢٠٢١ (غير مراجعة)	٣١ ديسمبر ٢٠٢٠ (مراجعة)	٣١ مارس ٢٠٢١ (غير مراجعة)
ريال سعودي	ريال سعودي	ريال سعودي	ريال سعودي
١,٩٤٨,٩٦٦	-	١,٩٤٨,٩٦٦	-
٥,٢٨٥,٩٠٩	٣,٥٧٦,٥٢٦	٥,٢٨٥,٩٠٩	٣,٥٧٦,٥٢٦
٧,٢٣٤,٨٧٥	٣,٥٧٦,٥٢٦	٧,٢٣٤,٨٧٥	٣,٥٧٦,٥٢٦

توزيع زكاة إضافية (إيضاح أ أناه)  
مخصص الفترة/ السنة الحالية  
إجمالي المجنب خلال الفترة/ السنة

(أ) يمثل هذا المبلغ تخصيصاً إضافياً لمصروف الزكاة قامت به الشركة الأم بناءً على حساب الزكاة المجمعة.

الحركة في مخصص الزكاة:

للسنة المنتهية	الفترة الثلاثة أشهر المنتهية	للسنة المنتهية	الفترة المنتهية
٣١ ديسمبر ٢٠٢٠ (مراجعة)	٣١ مارس ٢٠٢١ (غير مراجعة)	٣١ ديسمبر ٢٠٢٠ (مراجعة)	٣١ مارس ٢٠٢١ (غير مراجعة)
ريال سعودي	ريال سعودي	ريال سعودي	ريال سعودي
٢,٧٨٠,١٤٢	٥,٢٨٥,٩٠٩	٢,٧٨٠,١٤٢	٥,٢٨٥,٩٠٩
٧,٢٣٤,٨٧٥	٣,٥٧٦,٥٢٦	٧,٢٣٤,٨٧٥	٣,٥٧٦,٥٢٦
(٤,٧٢٩,١٠٨)	-	(٤,٧٢٩,١٠٨)	-
٥,٢٨٥,٩٠٩	٨,٨٦٢,٤٣٥	٥,٢٨٥,٩٠٩	٨,٨٦٢,٤٣٥

في بداية السنة  
مخصص الفترة/ السنة الحالية  
مدفوعات خلال الفترة/ السنة  
الرصيد في نهاية الفترة/ السنة

الربوط الزكوية

تم تقديم الإقرارات الزكوية المجمعة من قبل الشركة الأم، بما في ذلك الشركة، إلى هيئة الزكاة والضريبة والجمارك ("الهيئة") عن السنوات من ٢٠٠٨ حتى ٢٠٢٠. ولم يتم إصدار الربوط النهائية من قبل الهيئة بعد. تقوم الشركة الأم بتسوية أي ربط قد ينشأ في المستقبل فيما يتعلق بالسنوات من ٢٠٠٨ حتى ٢٠٢٠.

لاحقاً، ستقوم الشركة بتقديم إقرارها الزكوي على أساس مستقل.

شركة المنجم للأغذية (المعروفة سابقا باسم شركة تلاجيات المنجم)  
(شركة مساهمة سعودية مغلقة)

إيضاحات حول القوائم المالية الأولية الموجزة (غير مراجعة)

٣١ مارس ٢٠٢١

١٥- الإيرادات

لفترة الثلاثة أشهر المنتهية في		
٣١ مارس ٢٠٢٠	٣١ مارس ٢٠٢١	
(غير مراجعة)	(غير مراجعة)	
ريال سعودي	ريال سعودي	
٤٠١,٨٩٤,٣٣٤	٣٤٨,٠٧٧,٠٨٩	بضاعة غير معدة للبيع بالتجزئة محولة في نقطة من الزمن
٢٨٤,٠٨٨,٧٩٥	٢٧٨,٣٤٤,٠٢٧	بضاعة معدة للبيع بالتجزئة محولة في نقطة من الزمن
١,٥٩٥,٣٨٠	١,٦٣٤,٢٨٨	خدمات محولة على مدى الزمن
٦٨٧,٥٧٨,٥٠٩	٦٢٨,٠٥٥,٤٠٤	

لفترة الثلاثة أشهر المنتهية في		
٣١ مارس ٢٠٢٠	٣١ مارس ٢٠٢١	
(غير مراجعة)	(غير مراجعة)	
ريال سعودي	ريال سعودي	
٦٨٥,٩٨٣,١٢٩	٦٢٦,٤٢١,١١٦	توقيت إثبات الإيرادات
١,٥٩٥,٣٨٠	١,٦٣٤,٢٨٨	بضاعة محولة في نقطة من الزمن
٦٨٧,٥٧٨,٥٠٩	٦٢٨,٠٥٥,٤٠٤	خدمات محولة على مدى الزمن

١٦- تكاليف التمويل

لفترة الثلاثة أشهر المنتهية في		
٣١ مارس ٢٠٢٠	٣١ مارس ٢٠٢١	
(غير مراجعة)	(غير مراجعة)	
ريال سعودي	ريال سعودي	
١,١٠٤,٧٥٦	٤٢٣,٤٦٧	عمولة على القروض البنكية
٢٦١,٣٥٩	٣١٤,٦٥٥	عمولة على التزامات إيجار
١,٣٦٦,١١٥	٧٣٨,١٢٢	

١٧- ربح السهم

يتم احتساب ربحية السهم الأساسية والمخفضة وذلك بقسمة صافي ربح السنة المتعلق بالمساهمين في الشركة على المتوسط المرجح لعدد الأسهم العادية القائمة خلال السنة. ربحية السهم المخفضة هي نفس ربحية السهم الأساسية حيث لا يوجد لدى الشركة أي أوراق مالية قابلة للتحويل أو أدوات مخفضة لممارستها.

يعكس الجدول التالي الربح للفترة المتعلقة بحملة الأسهم العادية والمتوسط المرجح لعدد الأسهم العادية القائمة خلال الفترة المستخدمة في احتساب ربحية السهم الأساسية والمخفضة.

ربحية السهم الأساسية والمخفضة من إجمالي الربح.

لفترة الثلاثة أشهر المنتهية في		
٣١ مارس ٢٠٢٠	٣١ مارس ٢٠٢١	
(غير مراجعة)	(غير مراجعة)	
ريال سعودي	ريال سعودي	
٧٥,٦٦٦,٦٩٥	٢٩,٤٦٣,٨٠٣	إجمالي الربح للفترة
٦٠,٠٠٠,٠٠٠	٦٠,٠٠٠,٠٠٠	المتوسط المرجح لعدد الأسهم العادية والمخفضة
١,٢٦	٠,٤٩	ربحية السهم الأساسية والمخفضة

شركة المنجم للأغذية (المعروفة سابقاً باسم شركة ثلاجات المنجم)  
(شركة مساهمة سعودية مغلقة)

إيضاحات حول القوائم المالية الأولية الموجزة (غير مراجعة)  
٣١ مارس ٢٠٢١

١٨- توزيعات الأرباح

لم يتم اقتراح توزيع أرباح في الفترة الحالية. خلال فترة الثلاثة أشهر المنتهية في ٣١ مارس ٢٠٢٠، اقترح الشركاء في اجتماعهم المنعقد بتاريخ ٢٣ شعبان ١٤٤٢ هـ (الموافق ١٦ أبريل ٢٠٢٠) توزيعات أرباح بمبلغ ٤٢,٩٠٤,٣٦١ ريال سعودي (بواقع ٢٨٦ ريال سعودي للسهم).

١٩- المعلومات القطاعية

ولأغراض الإدارة، تتكون الشركة من وحدات أعمال بناءً على المناطق الجغرافية داخل المملكة العربية السعودية على النحو التالي:

الإجمالي ريال سعودي	المنطقة الغربية ريال سعودي	المنطقة الشرقية ريال سعودي	المنطقة الوسطى ريال سعودي	لفترة الثلاثة أشهر المنتهية في ٣١ مارس ٢٠٢١ (غير مراجعة)
٦٢٨,٠٥٥,٤٠٤	٢١٦,٨٨٤,٢٨١	١٢١,٧٧٨,٩٤٠	٢٨٩,٣٩٢,١٨٣	الإيرادات
٥٣٠,٦١٤,٩٤٧	١٨٢,٠٧٨,٧٢١	١٠٢,٦٦٤,٢٦٨	٢٤٥,٨٧١,٩٥٨	تكلفة الإيرادات
٧,١٤٣,٢٧٢	٢,٨١٥,٢٨٨	١,٦٠٨,٣٧٢	٢,٧١٩,٦١١	استهلاك وإطفاء الموجودات
١,٩٠٩,٠٣٠	٥٨١,١٥٧	٢٧٩,٧٠٩	١,٠٤٨,١٦٤	استهلاك موجودات حق الاستخدام
٣٣,٠٤٠,٣٢٩	١٠,٨٤٩,٤٤٠	٧,٤٥٢,٠٦٧	١٤,٧٣٨,٨٢٢	ربح القطاع
١,١٦٢,٢٤١,١٦٣	٣٣٧,٦٦٧,٨٠٤	٢١٩,٩٣١,٥٦٤	٦٠٤,٦٤١,٧٩٥	إجمالي الموجودات ٣١ مارس ٢٠٢١ (غير مراجعة)
٤٩٢,٣٢٦,٤١٧	٢٠,٥٢٣,٣٩٠	١١,٩٦٨,٦٧٧	٤٥٩,٨٣٤,٣٥٠	إجمالي المطلوبات ٣١ مارس ٢٠٢١ (غير مراجعة)
الإجمالي ريال سعودي	المنطقة الغربية ريال سعودي	المنطقة الشرقية ريال سعودي	المنطقة الوسطى ريال سعودي	لفترة الثلاثة أشهر المنتهية في ٣١ مارس ٢٠٢٠
٦٨٧,٥٧٨,٥٠٩	٢٣٧,٤٠٣,٧٣٥	١٤٠,٧٦٤,٠١٧	٣٠٩,٤١٠,٧٥٧	الإيرادات
٥٤٩,٤٦٨,٤١٦	١٩٠,٧٣٢,٢٢٠	١١٣,٢١١,٤٤٩	٢٤٥,٥٢٤,٧٤٧	تكلفة الإيرادات
٧,٣٠١,٤٠٥	٣,٢١٦,٧٧٨	١,٨٢٣,٠٧٣	٢,٢٦١,٥٥٤	استهلاك وإطفاء الموجودات
١,٦٩٠,٥٢٠	٥٤٠,٨٩٨	٢٢٨,٦٧٧	٩٢٠,٩٤٥	استهلاك موجودات حق الاستخدام
٧٧,٤٧٥,٤١٤	٢٢,٧٤٩,٢٤١	١٦,٩٣٦,٩٧٣	٣٧,٧٨٩,٢٠٠	ربح القطاع
١,٠٦٩,٨٤٨,٨٠٥	٣٣٧,٧٠٥,٤٥٤	٢١٩,٧٦٧,٢٤٧	٥١٢,٣٧٦,١٠٤	إجمالي الموجودات ٣١ ديسمبر ٢٠٢٠
٤٢٩,٣٩٧,٨٦٢	١٦٩,٦٥٣,٥٨٥	١٥٨,٦٦٧,١٦٧	١٠١,٠٧٧,١١٠	إجمالي المطلوبات ٣١ ديسمبر ٢٠٢٠

تقوم الإدارة العليا بمراقبة نتائج العمليات لوحدة الأعمال بصورة مستقلة لغرض اتخاذ القرار بشأن توزيع الموارد وتقويم الأداء. يتم تقييم أداء القطاع على أساس الربح أو الخسارة ويتم قياسه بصورة مماثلة مع الربح أو الخسارة في القوائم المالية. كما أن تمويل الشركة والمصاريف الإدارية (بما في ذلك تكاليف التمويل ورواتب ومزايا الرئيس التنفيذي وأعضاء مجلس الإدارة وإدارات المالية وتقنية المعلومات والقانونية والموارد البشرية والشؤون الإدارية والدعم، والمصاريف والإيرادات الأخرى) والذكاة تدار على أساس الشركة ولا يتم توزيعها على القطاعات التشغيلية.

٢٠- الالتزامات المحتملة والتعهدات الرأسمالية

أصدرت الشركة خطابات ضمان بلغ حدها الأقصى ٦٥٠,٠٠٠ ريال سعودي (٣١ ديسمبر ٢٠٢٠: ٤١٠,٠٠٠ ريال سعودي) بشأن تنفيذ العقود واعتمادات مستندية بمبلغ ٢٥,٠٥١,٧١٢ ريال سعودي (٣١ ديسمبر ٢٠٢٠: ٣٣,٥٩٧,٧٠٧ ريال سعودي). توجد تعهدات رأسمالية قدرها ٥,١٢٤,٠٧٤ ريال سعودي كما في ٣١ مارس ٢٠٢١ (٣١ ديسمبر ٢٠٢٠: ٩,٦٧٧,١٥٢ ريال سعودي) تتعلق بالمنتجات والآلات والمعدات.

شركة المنجم للأغذية (المعروفة سابقاً باسم شركة تلاجيات المنجم)  
(شركة مساهمة سعودية مغلقة)

إيضاحات حول القوائم المالية الأولية الموجزة (غير مراجعة)  
٣١ مارس ٢٠٢١

٢١- تأثير كوفيد-١٩

تم تحديد سلالة جديدة من فيروس كورونا (كوفيد-١٩) لأول مرة في نهاية ديسمبر ٢٠١٩، وبعد ذلك تم الإعلان عنه في مارس ٢٠٢٠ من قبل منظمة الصحة العالمية وتصنيفه بالجائحة. لا يزال فيروس كورونا ينتشر في جميع المناطق تقريباً حول العالم بما في ذلك المملكة العربية السعودية، مما أدى إلى قيود على السفر وحظر التجول في المدن، مما أدى إلى تباطؤ الأنشطة الاقتصادية وإغلاق العديد من القطاعات على المستويين العالمي والمحلي.

إن مدى تأثير جائحة فيروس كورونا على أعمال الشركة وعملياتها ونتائجها المالية غير مؤكد ويتوقف على العديد من العوامل والتطورات المستقبلية، والتي قد لا تتمكن الشركة من تقديرها بشكل موثوق خلال الفترة الحالية. تشمل هذه العوامل معدل انتقال الفيروس، ومدة التفشي، والإجراءات الاحترازية التي قد تتخذها السلطات الحكومية للحد من انتشار الوباء، وتأثير تلك الإجراءات على النشاط الاقتصادي، وأثر ذلك على الأعمال الخاصة بالعملاء والشركاء في الشركة وغيرها من العوامل.

وحتى الآن وكما بتاريخ إعداد القوائم المالية الأولية الموجزة للفترة المنتهية في ٣١ مارس ٢٠٢١، لم تتأثر عمليات الشركة تأثراً سلبياً كبيراً نتيجة تفشي كوفيد-١٩. وسوف تستمر إدارة الشركة في تقييم طبيعة ومدى تأثير كوفيد ١٩ على أعمالها ونتائجها المالية.

٢٢- اعتماد القوائم المالية الأولية الموجزة

تم اعتماد القوائم المالية الأولية الموجزة للشركة من قبل الشركاء بتاريخ ٦ صفر ١٤٤٣ هـ (الموافق ١٣ سبتمبر ٢٠٢١).

شركة المنجم للأغذية (سابقاً: شركة ثلاثيات المنجم)  
(شركة مساهمة سعودية مغلقة)

القوائم المالية الأولية الموجزة غير المراجعة

لفترتي الثلاثة والتسعة أشهر المنتهيتين في ٣٠ سبتمبر ٢٠٢١  
وتقرير فحص المراجع المستقل (غير مراجعة)

شركة المنجم للأغذية (سابقًا: شركة ثلاجات المنجم)  
(شركة مساهمة سعودية مغلقة)

القوائم المالية الأولية الموجزة (غير مراجعة)  
لفترتي الثلاثة والتسعة أشهر المنتهيتين في ٣٠ سبتمبر ٢٠٢١

الصفحة	الفهرس
١	تقرير فحص المراجع المستقل
٢	قائمة المركز المالي الأولية الموجزة
٣	قائمة الربح أو الخسارة والدخل الشامل الآخر الأولية الموجزة
٤	قائمة التغيرات في حقوق الملكية الأولية الموجزة
٥	قائمة التدفقات النقدية الأولية الموجزة
١٨ - ٦	إيضاحات حول القوائم المالية الأولية الموجزة



رقم السجل التجاري: ١٠١٠٢٨٢٨٢١

هاتف: +٩٦٦ ١١ ٢١٥ ٩٨٩٨  
+٩٦٦ ١١ ٢٧٢ ٤٧١٠  
فاكس: +٩٦٦ ١١ ٢٧٢ ٤٧٣٠

ey.ksa@sa.ey.com  
ey.com/mena

شركة ارنست ويونغ وشركاهم محاسبون قانونيون (شركة مهنية ذات مسئولية محدودة)  
ذات رأس مال مدفوع (٥,٥٠٠,٠٠٠) ريال (خمسة ملايين وخمسةمئة ألف ريال)  
المركز الرئيسي  
برج الفيصلية - الدور الرابع عشر  
طريق الملك فهد  
ص.ب: ٢٧٢٢  
الرياض ١١٤٦١  
المملكة العربية السعودية



نيلبي عالمياً  
المفضل للعمل

## تقرير فحص المراجع المستقل حول القوائم المالية الأولية الموجزة إلى المساهمين في شركة المنجم للأغذية (سابقاً: شركة ثلاثيات المنجم) (شركة مساهمة سعودية مغلقة)

### مقدمة:

لقد فحصنا قائمة المركز المالي الأولية الموجزة المرفقة لشركة المنجم للأغذية (سابقاً: شركة ثلاثيات المنجم) ("الشركة") كما في ٣٠ سبتمبر ٢٠٢١، والقوائم المالية الأولية الموجزة للربح أو الخسارة والدخل الشامل الآخر لفترتي الثلاثة والتسعة أشهر المنتهيتين في ٣٠ سبتمبر ٢٠٢١، والقوائم المالية الأولية الموجزة للتغيرات في حقوق الملكية والتدفقات النقدية لفترة التسعة أشهر المنتهية في ٣٠ سبتمبر ٢٠٢١، وملخصاً بالسياسات المحاسبية الهامة والإيضاحات التفسيرية الأخرى. إن الإدارة مسؤولة عن إعداد وعرض هذه القوائم المالية الأولية الموجزة وفقاً لمعيار المحاسبة الدولي (٣٤) "التقرير المالي الأولي" المعتمد في المملكة العربية السعودية. إن مسؤوليتنا هي إظهار نتيجة الفحص لهذه القوائم المالية الأولية الموجزة بناءً على الفحص الذي قمنا به.

### نطاق الفحص:

تم فحصنا وفقاً للمعيار الدولي الخاص بارتباطات الفحص (٢٤١٠) "فحص المعلومات المالية الأولية المنفذ من قبل المراجع المستقل للمنشأة" المعتمد في المملكة العربية السعودية. يشمل فحص القوائم المالية المرحلية بصورة أساسية على توجيه استفسارات إلى المسؤولين عن الأمور المالية والمحاسبية وتطبيق إجراءات الفحص التحليلي والإجراءات الأخرى على القوائم المالية. إن الفحص أقل نطاقاً إلى حد كبير من المراجعة التي تتم وفقاً للمعايير الدولية للمراجعة المعتمدة في المملكة العربية السعودية، وبالتالي فهو لا يمكننا من الحصول على تأكيد باننا سنكون على علم بكافة الأمور الهامة التي يمكن تحديدها أثناء القيام بأعمال المراجعة. وعليه، فإننا لا نبدى رأي مراجعة.

### نتيجة الفحص:

بناءً على فحصنا، لم يلفت انتباهنا شيء يجعلنا نعتقد بأن القوائم المالية الأولية الموجزة المرفقة لم يتم إعدادها، من كافة النواحي الجوهرية، وفقاً لمعيار المحاسبة الدولي (٣٤) المعتمد في المملكة العربية السعودية.

عن شركة ارنست ويونغ وشركاهم  
محاسبون قانونيون

فهد محمد الطعيمي  
محاسب قانوني  
ترخيص رقم (٣٥٤)



الرياض: ٤ ربيع الثاني ١٤٤٣ هـ  
(٩ نوفمبر ٢٠٢١)

شركة المنجم للأغذية (سابقاً: شركة ثلاجات المنجم)  
(شركة مساهمة سعودية مغلقة)

قائمة المركز المالي الأولية الموجزة  
كما في ٣٠ سبتمبر ٢٠٢١

٣٠ ديسمبر ٢٠٢٠ (مراجعة) ريال سعودي	٣٠ سبتمبر ٢٠٢١ (غير مراجعة) ريال سعودي	إيضاح	
			<b>الموجودات</b>
			<b>الموجودات غير المتداولة</b>
٢٨١,٠٣٣,٦٥٨	٢٨٥,٨٠٠,٢١٣	٦	ممتلكات وآلات ومعدات
٤,٢٦٥,٥٧٢	٣,٣٥٠,٠٤٢		موجودات غير ملموسة
٤٦,٩٤٥,٩٢٥	٤٧,٧٦٨,٦٠٦		موجودات حق الاستخدام
<u>٣٣٢,٢٤٥,١٥٥</u>	<u>٣٣٦,٨٧٣,٨٦١</u>		<b>إجمالي الموجودات غير المتداولة</b>
			<b>الموجودات المتداولة</b>
٤١٩,٩٩٢,٥٧٩	٤٢١,٢٠٣,٤٨٦	٧	بضاعة
٢١٦,١٧٧,٦٧٤	٢٤٨,٤٩٣,٤٨٦	٨	مديون تجاريون ومصاريح مدفوعة مقدماً ومديون آخرون
٨١,٥٢٧,١٦٨	١١١,٠٢٥,٣٠٧	١١	المبالغ المستحقة من الجهات ذات العلاقة
١٩,٩٠٦,٢٢٩	٣٠,١٢١,٢٦٧	٩	أرصدة لدى البنوك ونقد في الصندوق
<u>٧٣٧,٦٠٣,٦٥٠</u>	<u>٨١٠,٨٤٣,٥٤٦</u>		<b>إجمالي الموجودات المتداولة</b>
<u>١,٠٦٩,٨٤٨,٨٠٥</u>	<u>١,١٤٧,٧١٧,٤٠٧</u>		<b>إجمالي الموجودات</b>
			<b>حقوق الملكية والمطلوبات</b>
			<b>حقوق الملكية</b>
١٥٠,٠٠٠,٠٠٠	٦٠٠,٠٠٠,٠٠٠	١٠	رأس المال
٤٥٠,٠٠٠,٠٠٠	-	١٠	زيادة مقترحة في رأس المال
٢٢,٩٦٧,٨٧٦	٢٢,٩٦٧,٨٧٦	١٠	احتياطي نظامي
(٣,٧٣٩,٤١٣)	(٣,٧٣٩,٤١٣)		احتياطي التقويم الاكتواري
٢١,٢٢٢,٤٨٠	١٤١,٣٣٦,٥٤٠		أرباح ميقاه
<u>٦٤٠,٤٥٠,٩٤٣</u>	<u>٧٦٠,٥٦٥,٠٠٣</u>		<b>إجمالي حقوق الملكية</b>
			<b>المطلوبات غير المتداولة</b>
٤١,٩٣٦,٤٧٤	٤١,٨٩٦,٩٥٠		التزامات إيجار - جزء غير متداول
٣٩,٦٦٨,٢٠٥	٤٤,١٤٤,٨٠٢		التزامات منافع محددة للموظفين
<u>٨١,٦٠٤,٦٧٩</u>	<u>٨٦,٠٤١,٧٥٢</u>		<b>إجمالي المطلوبات غير المتداولة</b>
			<b>المطلوبات المتداولة</b>
١٨١,٠٤٨,٧٠٥	١٧٦,٦٢١,٣١٠	١٢	داننون تجاريون ومبالغ مستحقة الدفع وداننون آخرون
١٨٧,٣١٤	٢٠٢,٧٩٣	١١	مبالغ مستحقة إلى جهات ذات علاقة
١,١٥٠,٠٢٥	١,٢٢٥,٤١٦		التزامات برد مبلغ
٦,٩٢٤,٩٣٦	٧,٣٩٣,٤٤٨		التزامات إيجار - جزء متداول
١٢٨,٠٠٠,٠٠٠	٧٠,٠٠٠,٠٠٠	١٣	قروض قصيرة الأجل
٢٥,١٩٦,٢٩٤	٢٨,٩٧٩,٢٦٤		ضريبة قيمة مضافة مستحقة
٥,٢٨٥,٩٠٩	١٦,٦٨٨,٤٢١	١٤	زكاة مستحقة
<u>٣٤٧,٧٩٣,١٨٣</u>	<u>٣٠١,١١٠,٦٥٢</u>		<b>إجمالي المطلوبات المتداولة</b>
<u>٤٢٩,٣٩٧,٨٦٢</u>	<u>٣٨٧,١٥٢,٤٠٤</u>		<b>إجمالي المطلوبات</b>
<u>١,٠٦٩,٨٤٨,٨٠٥</u>	<u>١,١٤٧,٧١٧,٤٠٧</u>		<b>إجمالي حقوق الملكية والمطلوبات</b>

تشكل الإيضاحات المرفقة من ١ إلى ٢٣ جزءاً لا يتجزأ هذه القوائم المالية الأولية الموجزة.

شركة المنجم للأغذية (سابقًا: شركة ثلاجات المنجم)  
(شركة مساهمة سعودية مغلقة)

قائمة الربح أو الخسارة والدخل الشامل الآخر الأولية الموجزة  
لفترتي الثلاثة والتسعة أشهر المنتهيتين في ٣٠ سبتمبر ٢٠٢١

لفترة التسعة أشهر المنتهية في		لفترة الثلاثة أشهر المنتهية في		ايضاح
٣٠ سبتمبر ٢٠٢٠ (غير مراجعة) ريال سعودي	٣٠ سبتمبر ٢٠٢١ (غير مراجعة) ريال سعودي	٣٠ سبتمبر ٢٠٢٠ (غير مراجعة) ريال سعودي	٣٠ سبتمبر ٢٠٢١ (غير مراجعة) ريال سعودي	
١,٩١٦,٣٦٠,٥٩٥ (١,٥٢٩,٠٩٤,٧٣٠)	١,٨٩٧,٥٢٥,٨٦٥ (١,٥٧١,٤٨٨,٨٥٨)	٦٢٦,٣٧٧,٥٤٠ (٥٠٤,١١٢,٤٥٧)	٦٥٤,٩٨٨,٠٤٩ (٥٣٥,٣٩٣,٠٣٩)	١٥ إيرادات تكلفة الإيرادات
٣٨٧,٢٦٥,٨٦٥	٣٢٦,٠٣٧,٠٠٧	١٢٢,٢٦٥,٠٨٣	١١٩,٥٩٥,٠١٠	إجمالي الربح
(١٦٦,٥٩٨,٦٣١) (١٥,٤٦٤,١٥٢)	(١٧٤,٥٤١,٩٣٩) (١٥,١٩٥,٥٥٥)	(٥٥,٠١٣,٣٩٣) (٤,٦١٢,٣٨٨)	(٥٦,٦٢٩,٥٧٩) (٤,٩٨٧,٢٩٥)	مصاريف بيع وتسويق مصاريف عمومية وإدارية استهلاك موجودات حق الاستخدام
(٥,٢٨١,٨٢٣)	(٥,٩٦١,١٨٩)	(١,٩٦٤,٦١٤)	(٢,٠٣٤,٣٢٦)	
١٩٩,٩٢١,٢٥٩	١٣٠,٣٣٨,٣٢٤	٦٠,٦٧٤,٦٨٨	٥٥,٩٤٣,٨١٠	دخل العمليات
١٣,٠٩٨,٦٩١ (٣,٧٥٠,٨٦١)	٣,٦٣٦,٥٠٢ (٢,٤٥٨,٢٥٤)	١١,٣٢٠,٣٥٥ (١,٤٢٣,١١٧)	١,٥٥٤,٤٦٨ (٨٦٣,٦٨٦)	١٦ إيرادات أخرى، صافي تكاليف تمويل
٢٠٩,٢٦٩,٠٨٩	١٣١,٥١٦,٥٧٢	٧٠,٥٦١,٩٢٦	٥٦,٦٣٤,٥٩٢	الدخل قبل الزكاة
(٧,٣٧٩,٩٠٦)	(١١,٤٠٢,٥١٢)	(٣,٧٦٢,٤٦٩)	(٣,٩٧٥,٧٦٥)	١٤ الزكاة
٢٠١,٨٨٩,١٨٣	١٢٠,١١٤,٠٦٠	٦٦,٧٩٩,٤٥٧	٥٢,٦٥٨,٨٢٧	صافي دخل الفترة
(٢,٤٢٢,١٧٣)	-	(٢,٤٢٢,١٧٣)	-	الخسارة الشاملة الأخرى بنود لن يعاد تصنيفها لاحقًا إلى الربح أو الخسارة: إعادة قياس التزامات المنافع المحددة للموظفين
١٩٩,٤٦٧,٠١٠	١٢٠,١١٤,٠٦٠	٦٤,٣٧٧,٢٨٤	٥٢,٦٥٨,٨٢٧	إجمالي الدخل الشامل للفترة
٣,٣٢	٢,٠٠	١,٠٧	٠,٨٨	١٧ ربح السهم الأساسي والمخفض: ربح السهم الأساسي والمخفض من صافي الدخل

تشكل الإيضاحات المرفقة من ١ إلى ٢٣ جزءًا لا يتجزأ من هذه القوائم المالية الأولية الموجزة.

شركة المنجم للأغذية (سابقاً: شركة ثلاجات المنجم)  
(شركة مساهمة سعودية مغلقة)

قائمة التغيرات في حقوق الملكية الأولية الموجزة  
لفترة التسعة أشهر المنتهية في ٣٠ سبتمبر ٢٠٢١

رأس المال	الزيادة المقترحة في رأس المال	الاحتياطي النظامي	الاحتياطي التقويم الاكتواري	الأرباح المبقاة	الإجمالي
ريال سعودي	ريال سعودي	ريال سعودي	ريال سعودي	ريال سعودي	ريال سعودي
١٥٠,٠٠٠,٠٠٠	٤٥٠,٠٠٠,٠٠٠	٢٢,٩٦٧,٨٧٦	(٣,٧٣٩,٤١٣)	٢١,٢٢٢,٤٨٠	٦٤٠,٤٥٠,٩٤٣
-	-	-	-	١٢٠,١١٤,٠٦٠	١٢٠,١١٤,٠٦٠
-	-	-	-	-	-
-	-	-	-	١٢٠,١١٤,٠٦٠	١٢٠,١١٤,٠٦٠
٤٥٠,٠٠٠,٠٠٠	(٤٥٠,٠٠٠,٠٠٠)	-	-	-	-
٦٠٠,٠٠٠,٠٠٠	-	٢٢,٩٦٧,٨٧٦	(٣,٧٣٩,٤١٣)	١٤١,٣٣٦,٥٤٠	٧٦٠,٥٦٥,٠٠٣
١٥٠,٠٠٠,٠٠٠	-	٧٥,٠٠٠,٠٠٠	(١,٥٠٠,٧٥٤)	٢٤٠,٢٠٢,٣٠٣	٤٦٣,٧٠١,٥٤٩
-	-	-	-	٢٠١,٨٨٩,١٨٣	٢٠١,٨٨٩,١٨٣
-	-	-	(٢,٤٢٢,١٧٣)	-	(٢,٤٢٢,١٧٣)
-	-	-	(٢,٤٢٢,١٧٣)	٢٠١,٨٨٩,١٨٣	١٩٩,٤٦٧,٠١٠
-	-	-	-	(١٥٨,٢٧٦,٨٠٩)	(١٥٨,٢٧٦,٨٠٩)
١٥٠,٠٠٠,٠٠٠	-	٧٥,٠٠٠,٠٠٠	(٣,٩٢٢,٩٢٧)	٢٨٣,٨١٤,٦٧٧	٥٠٤,٨٩١,٧٥٠

تشكل الإيضاحات المرفقة من ١ إلى ٢٣ جزءاً لا يتجزأ هذه القوائم المالية الأولية الموجزة.

شركة المنجم للأغذية (سابقاً: شركة ثلاجات المنجم)  
(شركة مساهمة سعودية مغلقة)

قائمة التدفقات النقدية الأولية الموجزة

لفترة التسعة أشهر المنتهية في ٣٠ سبتمبر ٢٠٢١

٣٠ سبتمبر ٢٠٢٠ (غير مراجعة) ريال سعودي	٣٠ سبتمبر ٢٠٢١ (غير مراجعة) ريال سعودي	إيضاح
٢٠٩,٢٦٩,٠٨٩	١٣١,٥١٦,٥٧٢	
٥,٢٨١,٨٢٣	٥,٩٩٠,٥٥٨	
٢١,١٤٩,٨٥٢	١٩,٨٢٤,٥٩٧	٦
١,٣٠٨,٥٧٧	١,١٦١,٠٣٢	
٦٥٥,٤٠٣	٩٢٧,٧٧٤	١٦
٢,٣٠٧,٤٧٧	١,٥٣٠,٤٨٠	١٦
٢,١٠٨,٠١٢	٢,٦٢٢,٣٤٥	٨
(١,٩٥٠,٩٦١)	(٣,١٠٨,٣٠٨)	
٣,٠٧٤,٣٢٥	٥,٦٢٥,٤٥٠	
٢٤٣,٢٠٣,٥٩٧	١٦٦,٠٩٠,٥٠٠	
٢٦,٧٠٢,٣٩٧	(٣٤,٩٣٨,١٥٧)	
(٣٦,٣٠٠,٦١٦)	(١,٢١٠,٩٠٧)	
٤٧,٧٩١,٣٤٥	(٤,٤٢٧,٣٩٥)	
٣٨٨,١٨١	٧٥,٣٩١	
٢٧,٦٨٨,٨١٦	٣,٧٨٢,٩٧٠	
(٢٠,٧٦٦,٩٩٨)	(٢٩,٤٨٢,٦٦٠)	
٢٣٥,٣٠١,٩٢٨	٩٩,٨٨٩,٧٤٢	
(١,٥١٩,٤٩٦)	(١,٥٣٠,٤٨٠)	
(٢,٢٨٧,٧٧٦)	(١,١٤٨,٨٥٤)	
(٤,٧٢٩,١٠٨)	-	
٢٢٦,٧٦٥,٥٤٨	٩٧,٢١٠,٤٠٨	
(١٤,٧٥٤,٥٢٣)	(٢٤,٧١٨,٦٤٠)	٦
٢,٣١٩,٥٢٥	٣,٢٣٥,٧٩٦	
(٦١١,٨٣٣)	(٢٠٠,٥٠٢)	
(١٣,٠٤٦,٨٣١)	(٢١,٦٨٣,٣٤٦)	
(٦,٣٤٤,٦٣٣)	(٧,٣١٢,٠٢٤)	
٩٠٣,٤٧١	-	
٩٥,٠٠٠,٠٠٠	٣,٠٨٠,٠٠٠,٠٠٠	
(١٦٥,٠٠٠,٠٠٠)	(٣,١٣٨,٠٠٠,٠٠٠)	
(١٢٢,٩٠٤,٣٦١)	-	١٨
(١٩٨,٣٤٥,٥٢٣)	(٦٥,٣١٢,٠٢٤)	
١٥,٣٧٣,١٩٤	١٠,٢١٥,٠٣٨	
٢٠,٠٩٠,٦٥١	١٩,٩٠٦,٢٢٩	٩
٣٥,٤٦٣,٨٤٥	٣٠,١٢١,٢٦٧	٩
٣٦,٨٧٥,٨٦٥	٤٧,٧٦٨,٦٠٦	
-	٤٥٠,٠٠٠,٠٠٠	١٠
٣٥,٣٧٢,٤٤٨	-	١٨
١٣,٩٥٠,٢٠٥	-	١١

تشكل الإيضاحات المرفقة من ١ إلى ٢٣ جزءاً لا يتجزأ هذه القوائم المالية الأولية الموجزة.

## شركة المنجم للأغذية (سابقًا: شركة ثلاجات المنجم) (شركة مساهمة سعودية مغلقة)

إيضاحات حول القوائم المالية الأولية الموجزة  
٣٠ سبتمبر ٢٠٢١

### ١. التكوين والأنشطة

شركة المنجم للأغذية (سابقًا: شركة ثلاجات المنجم) ("الشركة")، شركة مساهمة سعودية مغلقة، مسجلة في الرياض بالمملكة العربية السعودية بموجب السجل التجاري رقم ١٠١٠٢٣١٨٢٢ وتاريخ ٧ ربيع الثاني ١٤٢٨ هـ (الموافق ٢٤ أبريل ٢٠٠٧). يقع العنوان المسجل للشركة في الرياض، ص ب ١٥٤٤، الرياض ١١٤٥١، المملكة العربية السعودية.

إن الشركة شركة تابعة لشركة أبناء عبدالله العلي المنجم ("الشركة الأم") التي هي شركة مساهمة سعودية مغلقة، مسجلة في الرياض بالمملكة العربية السعودية بموجب السجل التجاري رقم ١٠١٠٠٠٠٥٦٥ وتاريخ ١١ ذو القعدة ١٣٧٦ هـ (الموافق ١٠ يونيو ١٩٥٧). يقع العنوان المسجل للشركة الأم في الرياض، ص.ب. ٢٣٩٥، الرياض ١١٤٥١، المملكة العربية السعودية.

بتاريخ ١١ أكتوبر ٢٠٢٠، قرر الشركاء طرح أسهم للاكتتاب العام. كما قرر الشركاء في اجتماعهم بتاريخ ٢ نوفمبر ٢٠٢٠ تحويل الشركة من شركة ذات مسؤولية محدودة إلى شركة مساهمة سعودية مغلقة. إضافة إلى ذلك، قامت الشركة بتغيير اسمها من "شركة ثلاجات المنجم" إلى "شركة المنجم للأغذية" (شركة مساهمة سعودية مغلقة). تم الانتهاء من الإجراءات النظامية المتعلقة بتحويل الشكل القانوني للشركة وتغيير اسمها خلال عام ٢٠٢١ (إيضاح ١٠). كما في ٢٨ سبتمبر ٢٠٢١، أصدر مجلس إدارة هيئة السوق المالية قراره بالموافقة على طلب شركة المنجم للأغذية "الشركة" بشأن طرح (١٨,٠٠٠,٠٠٠) سهمًا تمثل ٣٠٪ من رأسمال الشركة.

تقوم الشركة بمزاولة تجارة الجملة والتجزئة في الفواكه والخضار واللحوم المبردة والمجمدة والمعلبات والمواد الغذائية، وذلك من خلال فروعها التالية:

موقع الفرع	رقم السجل التجاري
بريدة	١١٣١٠٢٦٠٠٢
الدمام	٢٠٥٠٠٥٩٠٤٣
جدة	٤٠٣٠١٧٦٢٢٦
خميس مشيط	٥٨٥٥٠٣٠٢١٢
المدينة المنورة	٤٦٥٠٠٤٦٧٥٣
تبوك	٣٥٥٠٠٢٧٥٠٥
حائل	٣٣٥٠٠٣١٢٣٨
الأحساء	٢٢٥٠٠٤٥٤٢٠
مكة المكرمة	٤٠٣١٠٦٧٣٠٩
الطائف	٤٠٣٢٠٣٢٨٠٠
جيزان	٥٩٠٠٠١٧٩٥٣
الرياض	١٠١٠٤٠١٣١٣
الرياض	١٠١٠٤٦٥٤٥٤
جدة	٤٠٣٠٢٩١٨٠٥
الرياض	١٠١٠٦٥٣٢١٠
سكاكا	٣٤٠٠١١٩٩٠٧

### ٢. أسس الإعداد

#### ١-٢ بيان الالتزام

تم إعداد هذه القوائم المالية الأولية الموجزة لفترتي الثلاثة والتسعة أشهر المنتهية في ٣٠ سبتمبر ٢٠٢١ وفقاً لمعيار المحاسبة الدولي رقم (٣٤) "التقرير المالي الأولي" المعتمد في المملكة العربية السعودية. قامت الشركة بإعداد القوائم المالية الأولية الموجزة على أساس استمرارها في العمل كمنشأة مستمرة. أخذ أعضاء مجلس الإدارة بعين الاعتبار عدم وجود حالات عدم تأكد جوهرية قد تثير شكاً كبيراً حول هذا الافتراض. وأبدوا حكماً مفاده أنه من المتوقع بصورة معقولة أن يتوفر لدى الشركة الموارد الكافية للاستمرار في عملياتها التشغيلية في المستقبل المنظور، في فترة لا تقل عن ١٢ شهراً من نهاية الفترة المالية.

إن القوائم المالية الأولية الموجزة لا تتضمن كافة المعلومات والإفصاحات المطلوبة في القوائم المالية السنوية، ويجب قراءتها جنباً إلى جنب مع القوائم المالية السنوية للشركة كما في ٣١ ديسمبر ٢٠٢٠.

#### ٢-٢ أسس القياس

تم إعداد هذه القوائم المالية الأولية الموجزة وفقاً لمبدأ التكلفة التاريخية، باستخدام مبدأ الاستحقاق المحاسبي. وبالنسبة لمنافع الموظفين ومنافع ما بعد التوظيف الأخرى، تم استخدام التقويم الاكتواري لاحتمال القيمة الحالية.

شركة المنجم للأغذية (سابقًا: شركة ثلاجات المنجم)  
(شركة مساهمة سعودية مغلقة)  
إيضاحات حول القوائم المالية الأولية الموجزة (تتمة)  
٣٠ سبتمبر ٢٠٢١

٢. أسس الإعداد (تتمة)

٣-٢ العملة الوظيفية وعملة العرض  
تم عرض هذه القوائم المالية الأولية الموجزة بالريال السعودي، باعتباره أيضًا العملة الوظيفية للشركة.

٣. السياسات المحاسبية الهامة والتغيرات في السياسات المحاسبية الخاصة بالشركة

تتماشى السياسات المحاسبية المتبعة في إعداد هذه القوائم المالية الأولية الموجزة مع تلك المتبعة في إعداد القوائم المالية السنوية للشركة للسنة المنتهية في ٣١ ديسمبر ٢٠٢٠ باستثناء تطبيق التعديلات على المعايير السارية اعتباراً من ١ يناير ٢٠٢١. لم تقم الشركة بالتطبيق المبكر لأي معايير أو تفسيرات أو تعديلات صادرة وغير سارية المفعول بعد.

٤. المعايير والتفسيرات الجديدة والمعدلة

لم تقم الشركة بالتطبيق المبكر لأي معايير أو تفسيرات أو تعديلات صادرة وغير سارية المفعول بعد. يسري العديد من التعديلات لأول مرة في عام ٢٠٢١ لكن ليس لها أثر جوهري على القوائم المالية الأولية الموجزة للشركة.

إحلال سعر الفائدة المرجعي - المرحلة الثانية: التعديلات على المعيار الدولي للتقرير المالي (٩) ومعيير المحاسبة الدولي (٣٩) والمعيار الدولي للتقرير المالي (٧) والمعيار الدولي للتقرير المالي (٤) والمعيار الدولي للتقرير المالي (١٦)

تقدم هذه التعديلات إعفاءات مؤقتة تعالج الآثار على التقرير المالي عند إحلال سعر الفائدة المرجعي الحالي بسعر فائدة بديل خاليًا تقريبًا من المخاطر.

تشتمل التعديلات على الوسائل العملية التالية:

- وسيلة عملية تتطلب اعتبار التغييرات التعاقدية أو التغييرات في التدفقات النقدية التي يتطلبها الإحلال مباشرة، كتغييرات في سعر الفائدة المتغير، بما يعادل الحركة في سعر الفائدة السائد في السوق.
- تسمح بالتغييرات التي يتطلبها إحلال سعر الفائدة بين البنوك لتغطية المخاطر المخصصة وتوثيق التغطية دون توقف أداة التغطية
- توفير إعفاء مؤقت للمنشآت من الاضطرار إلى تلبية المتطلبات التي يمكن تحديدها بشكل منفصل عندما يتم تخصيص أداة بسعر فائدة خالي من المخاطر كتغطية لمكون المخاطر

إن هذه التعديلات ليس لها أي أثر على القوائم المالية الأولية الموجزة للشركة.

٥. التقديرات والافتراضات والأحكام المحاسبية الهامة

يتطلب إعداد القوائم المالية الأولية الموجزة للشركة من الإدارة إجراء الأحكام والتقديرات والافتراضات التي قد تؤثر على مبالغ الإيرادات والمصاريف والموجودات والمطلوبات المسجلة والإفصاحات المرفقة والإفصاح عن الالتزامات المحتملة.

وكانت الأحكام الهامة التي اتخذتها الإدارة في تطبيق السياسات المحاسبية للشركة وطرق الاحتساب والمصادر الرئيسية لعدم التأكد من التقديرات هي نفس الأحكام التي تم تطبيقها على القوائم المالية للسنة المنتهية في ٣١ ديسمبر ٢٠٢٠. لكن في ضوء عدم التأكد الحالي فيما يتعلق بكوفيد-١٩، قد يترتب عن أي تغيير مستقبلي في الافتراضات والتقديرات إجراء تعديل جوهري على القيم الدفترية للموجودات و/ أو المطلوبات التي تتأثر بذلك في الفترات المستقبلية. ونظرًا لاستمرار تطور الموقف، تواصل الإدارة تقييم الأثر الناتج عن ذلك استنادًا إلى التطورات المتوقعة (انظر أيضًا إيضاح ٢٢).

شركة المنجم للأغذية (سابقًا: شركة ثلاجات المنجم)  
(شركة مساهمة سعودية مغلقة)  
إيضاحات حول القوائم المالية الأولية الموجزة (تتمة)  
٣٠ سبتمبر ٢٠٢١

٦. الممتلكات والآلات والمعدات

للسنة المنتهية في ٣١ ديسمبر ٢٠٢٠ (مراجعة) ريال سعودي	للفترة التسعة أشهر المنتهية في ٣٠ سبتمبر ٢٠٢١ (غير مراجعة) ريال سعودي	
٥٣٧,٩٨٨,٠٣٥	٥١٤,٥٣٢,٥٢٦	التكلفة:
١٨,٨٩٥,٧٠٣	٢٤,٧١٨,٦٤٠	في بداية الفترة/ السنة
(٢٤,٧٢٨,١٥٢)	(٨,٧٦٠,٥٣٠)	إضافات خلال الفترة/ السنة
(١٧,٦٢٣,٠٦٠)	-	استبعادات خلال الفترة/ السنة
		محول إلى جهة ذات علاقة (إيضاح ١١)
٥١٤,٥٣٢,٥٢٦	٥٣٠,٤٩٠,٦٣٦	في نهاية الفترة/ السنة
٢٣٣,٨٧١,٩٧٤	٢٣٣,٤٩٨,٨٦٨	الاستهلاك المتراكم:
٢٧,٨٢٦,٣٨١	١٩,٨٢٤,٥٩٧	في بداية الفترة/ السنة
(٢٤,٦٣٠,٢٦١)	(٨,٦٣٣,٠٤٢)	الاستهلاك المحمل للفترة/ السنة
(٣,٥٦٩,٢٢٦)	-	متعلق باستبعادات خلال الفترة/ السنة
		متعلق بتحويل إلى جهة ذات علاقة (إيضاح ١١)
٢٣٣,٤٩٨,٨٦٨	٢٤٤,٦٩٠,٤٢٣	في نهاية الفترة/ السنة
٢٨١,٠٣٣,٦٥٨	٢٨٥,٨٠٠,٢١٣	صافي القيمة الدفترية:
		في نهاية الفترة/ السنة

٧. البضاعة

للسنة المنتهية في ٣١ ديسمبر ٢٠٢٠ (مراجعة) ريال سعودي	للفترة التسعة أشهر المنتهية في ٣٠ سبتمبر ٢٠٢١ (غير مراجعة) ريال سعودي	
٣١٥,٣٢٥,٥١٢	٣٠٦,١٠٢,٠٧٨	بضاعة معدة للبيع
٩٤,٥٩٩,٨٩٠	١٠٢,١٨١,١٢٣	بضاعة في الطريق
١٠,٠٦٧,١٧٧	١٢,٩٢٠,٢٨٥	قطع غيار ومواد مستهلكة
٤١٩,٩٩٢,٥٧٩	٤٢١,٢٠٣,٤٨٦	



شركة المنجم للأغذية (سابقاً: شركة ثلاجات المنجم)  
(شركة مساهمة سعودية مغلقة)  
إيضاحات حول القوائم المالية الأولية الموجزة (تتمة)  
٣٠ سبتمبر ٢٠٢١

٨. المدينون التجاريون والمصاريف المدفوعة مقدماً والمدينون الآخرون

للسنة المنتهية في ٣١ ديسمبر ٢٠٢٠ (مراجعة) ريال سعودي	لفترة التسعة أشهر المنتهية في ٣٠ سبتمبر ٢٠٢١ (غير مراجعة) ريال سعودي	
٢٠٧,٥٧٠,٥٣٣ (٦,٨٠٦,٤٠٩)	٢٣١,٨٨٠,٥٨٧ (٩,٤٢٨,٧٥٤)	مدينون تجاريون ناقصاً: مخصص خسائر الائتمان المتوقعة
٢٠٠,٧٦٤,١٢٤ ٧,٩٠٥,٦٥٣ ٤,٦٤٢,٦٦٤ ٩٧٦,٧٧٧ ١,٨٨٨,٤٥٦	٢٢٢,٤٥١,٨٣٣ ١٣,٨٥٣,٨٦٥ ٨,٣٦٦,٠٣٠ ١,٠١٨,٤٠٠ ٢,٨٠٣,٣٥٨	مصاريف مدفوعة مقدماً دفعات مقدمة لموردين ومقاولين موجودات حق الإرجاع موجودات مالية متداولة أخرى
٢١٦,١٧٧,٦٧٤	٢٤٨,٤٩٣,٤٨٦	

الشروط والأحكام الخاصة بالموجودات المالية أعلاه:

إن الذمم المدينة التجارية غير مرتبطة بعمولة وتتراوح فترة سدادها عموماً من ١٥ إلى ٦٠ يوماً. وليس من سياسة الشركة الحصول على ضمانات بشأن الذمم المدينة، وبالتالي فإن معظمها بدون ضمانات.

كانت الحركة في مخصص خسائر الائتمان المتوقعة خلال الفترة على النحو التالي:

للسنة المنتهية في ٣١ ديسمبر ٢٠٢٠ (مراجعة) ريال سعودي	لفترة التسعة أشهر المنتهية في ٣٠ سبتمبر ٢٠٢١ (غير مراجعة) ريال سعودي	
٤,٦٢٤,١٣١ ٢,١٨٢,٢٧٨	٦,٨٠٦,٤٠٩ ٢,٦٢٢,٣٤٥	في بداية الفترة/ السنة مخصص خسائر الائتمان المتوقعة
٦,٨٠٦,٤٠٩	٩,٤٢٨,٧٥٤	في نهاية الفترة/ السنة

٩. الأرصدة لدى البنوك والنقد في الصندوق

للسنة المنتهية في ٣١ ديسمبر ٢٠٢٠ (مراجعة) ريال سعودي	لفترة التسعة أشهر المنتهية في ٣٠ سبتمبر ٢٠٢١ (غير مراجعة) ريال سعودي	
١٧,٥٧١,٤٣٤ ٢,٣٣٤,٧٩٥	٢٨,٣١٥,٣٣٣ ١,٨٠٥,٩٣٤	النقد لدى البنوك نقد في الصندوق
١٩,٩٠٦,٢٢٩	٣٠,١٢١,٢٦٧	

شركة المنجم للأغذية (سابقًا: شركة ثلاجات المنجم)  
(شركة مساهمة سعودية مقفلة)  
إيضاحات حول القوائم المالية الأولية الموجزة (تتمة)  
٣٠ سبتمبر ٢٠٢١

١٠. رأس المال والاحتياطي النظامي

(أ) رأس المال

خلال عام ٢٠٢٠، قرر الشركاء بالشركة في اجتماعهم المنعقد بتاريخ ١٦ ربيع الأول ١٤٤٢هـ (الموافق ٢ نوفمبر ٢٠٢٠) زيادة رأسمال الشركة من ١٥٠,٠٠٠,٠٠٠ ريال سعودي إلى ٦٠٠,٠٠٠,٠٠٠ ريال سعودي (مقسمة إلى ٦٠,٠٠٠,٠٠٠ سهم، قيمة كل منها ١٠ ريال سعودي)، وذلك من خلال تحويل مبلغ قدره ٤٥٠,٠٠٠,٠٠٠ ريال سعودي من الزيادة المقترحة في رأس المال، وتغيير الهيكل القانوني للشركة من شركة ذات مسؤولية محدودة إلى شركة مساهمة مقفلة. وقد تم الانتهاء من الإجراءات النظامية المتعلقة بزيادة رأس المال وتغيير الهيكل القانوني، بما في ذلك موافقة وزارة التجارة وصدور القرار الوزاري، بتاريخ ٥ رجب ١٤٤٢هـ (الموافق ١٧ فبراير ٢٠٢١). علاوة على ذلك، حصلت الشركة أيضًا على الموافقة من وزارة التجارة على استمرار السنة المالية الحالية من ١ يناير ٢٠٢١ حتى ٣١ ديسمبر ٢٠٢١، وعليه تم إعفاؤها من إعداد قوائم مالية منفصلة بتاريخ التحول إلى شركة مساهمة مقفلة.

يتكون رأس المال المصرح به والمصدر والمدفوع من ٦٠,٠٠٠,٠٠٠ سهم (٣١ ديسمبر ٢٠٢٠: ١٥٠,٠٠٠ سهم، قيمة كل سهم ١٠ ريال سعودي) (٣١ ديسمبر ٢٠٢٠: قيمة كل سهم ١,٠٠٠ ريال سعودي). فيما يلي بيان نسبة الملكية:

للسنة المنتهية في	للفترة التسعة أشهر المنتهية في	شركة أبناء عبدالله العلي المنجم
٣١ ديسمبر ٢٠٢٠ (مراجعة)	٣٠ سبتمبر ٢٠٢١ (غير مراجعة)	شركة الكفاءة العقارية
ريال سعودي	ريال سعودي	
%٩٩	%٩٩	
%١	%١	
<hr/>	<hr/>	
%١٠٠	%١٠٠	
<hr/>	<hr/>	

(ب) الاحتياطي النظامي

طبقاً لنظام الشركات السعودي والنظام الأساسي للشركة، يجب على الشركة تحويل ١٠٪ من صافي الدخل بنهاية كل سنة إلى الاحتياطي النظامي حتى يبلغ هذا الاحتياطي ٣٠٪ من رأس المال. إن هذا الاحتياطي غير قابل للتوزيع.

شركة المنجم للأغذية (سابقًا: شركة ثلاجات المنجم)  
(شركة مساهمة سعودية مقفلة)  
إيضاحات حول القوائم المالية الأولية الموجزة (تتمة)  
٣٠ سبتمبر ٢٠٢١

١١. الإفصاحات المتعلقة بالجهات ذات العلاقة

تمثل الجهات ذات العلاقة كبار المساهمين وأعضاء مجلس الإدارة وكبار موظفي الإدارة بالشركة والمنشآت الخاضعة للسيطرة أو السيطرة المشتركة أو التي يمارس عليها تأثيرًا هامًا من قبل هذه الجهات. يتم اعتماد سياسات التسعير وشروط هذه المعاملات من قبل إدارة الشركة.

بالإضافة إلى ضمان الشركة من الشركة الأم كما هو موضح في إيضاح ١٣، فإن المعاملات مع الأطراف ذات العلاقة المدرجة في بيان الربح أو الخسارة خلال الفترة هي كما يلي:

(أ) المعاملات مع الجهات ذات العلاقة

شراء ممتلكات وألات المعدات ريال سعودي	مصاريف ريال سعودي	مشتريات ريال سعودي	مبيعات ريال سعودي	
				لفترة الثلاثة أشهر المنتهية في ٣٠ سبتمبر ٢٠٢١ (غير مراجعة)
-	-	١٠٤,١٢٧,٣٥٤	-	فرانس بولتري
-	٩٦,٥٧٠	٥٩,٨٨٠	٩,٧٧١,٦٤٠	شركة بيت الشواية
-	٦٧٥,٢٢٠	٢٠٧,٤١٢	٢,٨٩٢,٠٤١	شركة الخليج للتموين
-	٣٨٤,١٧٢	٣٦٣,٢٣٤	١,٨٥١,٥٨٣	شركة مركز أغذية الحمية
-	٤٤,٥٠٢	٢٥,٤٨٢	٢٧٦,٧٧٥	شركة الزاد السعودية
-	٧,٥٤٤	-	٣٨,١٧٥	شركة ذاتي المحدودة
-	٨٨,٩٦٩	-	-	شركة بريدة للتجارة والتبريد
-	٩٢,٥٠٠	-	-	شركة الكفاءة العقارية
-	٧,٧٥٣	-	-	شركة أبناء عبدالله العلي المنجم
				لفترة التسعة أشهر المنتهية في ٣٠ سبتمبر ٢٠٢١ (غير مراجعة)
				فرانس بولتري
-	-	٢٩٩,٩٩٩,٦٨٦	-	شركة بيت الشواية
-	٣٠٩,٦٨٢	١٦٦,٦٨٦	٢٨,٩٧٠,٦١٧	شركة الخليج للتموين
-	١,٩٨٩,٦٠٢	٨٣٣,٥٧٩	٨,٣٢٥,٧١٢	شركة مركز أغذية الحمية
٣,٧٠٢,٦٦٩	٣,٠٦٢,٧٠٤	١,٢٤٢,٨٦٧	٤,١٩١,٤٠٦	شركة الزاد السعودية
-	١٣٠,٥٠٣	٧٢,٥٠٧	٨١٥,٥٢٥	شركة ذاتي المحدودة
-	٢٧,٤٨٧	-	١٣٠,٨٥٤	شركة بريدة للتجارة والتبريد
-	٢٥٦,٠٧٧	١,٢١٧,٤٩٠	-	شركة الكفاءة العقارية
-	٧١١,٤٠٠	-	-	شركة أبناء عبدالله العلي المنجم
-	٢,١٤١,٣١٦	-	-	
				لفترة الثلاثة أشهر المنتهية في ٣٠ سبتمبر ٢٠٢٠ (غير مراجعة)
				فرانس بولتري
-	-	١٢٦,٠٧٨,١٢٣	-	شركة بيت الشواية
-	١٨٢,٦١٩	٧١,١٠٢	٨,٩٨٩,٤٦٧	شركة الخليج للتموين
-	٧٧٩,١٤٨	٣٩١,٩٢٢	٣,٣٤٠,٥٦٠	شركة مركز أغذية الحمية
-	١,٠٨٦,٥٨٦	٧١٧,١٨٥	١,٤٢٤,٢٨٠	شركة الزاد السعودية
-	٧٨,٠١١	٣١,٧٤٦	٢٣٢,٦١٣	شركة ذاتي المحدودة
-	٥,٤٣٣	-	٦٧,٦٩٢	شركة بريدة للتجارة والتبريد
-	٦٥,٠٧٧	٢,٢٣٨	-	شركة الكفاءة العقارية
١٣,٩٥٠,٢٠٥	٣٩٤,٤٧٠	-	-	شركة أبناء عبدالله العلي المنجم
-	٥,٨٩٣,٨٣٠	-	-	

شركة المنجم للأغذية (سابقاً: شركة ثلاجات المنجم)  
(شركة مساهمة سعودية مغلقة)  
إيضاحات حول القوائم المالية الأولية الموجزة (تتمة)  
٣٠ سبتمبر ٢٠٢١

١١- الإفصاحات المتعلقة بالجهات ذات العلاقة (تتمة)

مبيعات	مشتريات	مصاريف	استبعاد ممتلكات وآلات ومعدات
ريال سعودي	ريال سعودي	ريال سعودي	
-	٣٢٩,١٠٢,١٣٥	-	-
٢٢,٥٦١,٣٩٤	٧٩,٤٥٢	٤٢٣,٠١٦	-
٩,٣٩٧,٨٥٥	٧٦٢,٦٨٧	١,٦٤٢,٦٤٢	-
٤,٨٥٤,٢٢١	١,٨٢٨,٦٥٢	٢,٤٩٣,٨١٣	-
٦٢٥,٥٧٢	١٥٩,١٨٢	١٣,٢١٥	-
١,١٤٠,٣٦٥	-	٣٣,١٩٠	-
-	٢,٤٤٧,٥٥٠	٣١٧,١٤٧	-
-	-	٩٥٦,١٨١	١٣,٩٥٠,٢٠٥
-	-	٦,٥٥٢,٨٤٩	-
-	-	٤,٩٦٩	-

لفترة التسعة أشهر المنتهية في ٣٠ سبتمبر ٢٠٢٠ (غير مراجعة)

نورد فيما يلي الأرصدة لدى الجهات ذات العلاقة المدرجة في قائمة المركز المالي:

(ب) المبالغ المستحقة من الجهات ذات العلاقة

فيما يلي تحليلاً للمبالغ المستحقة من الجهات ذات العلاقة:

للفترة التسعة أشهر المنتهية في ٣٠ سبتمبر ٢٠٢١ (غير مراجعة) ريال سعودي	للسنة المنتهية في ٣١ ديسمبر ٢٠٢٠ (مراجعة) ريال سعودي	
٩٧,١٣٠,٤٦٢	٧١,٠٤٣,٧١٢	فرانس بولتري
٨,١٩٢,٥٩٢	٧,١٥٠,٧٧٤	شركة بيت الشواية
٢,٣٨١,٦٢٠	١,٢٦٢,٩٠٤	شركة الخليج للتأمين
١,٦٦٧,٢٦٦	١,٠٢٥,٢٣٥	شركة مركز أغذية الحمية
١٤٦,٦١٣	٤١٨,٩٤٢	شركة بريد للتجارة والتبريد
٩٩,٨١٨	١٥١,٧١٥	شركة الزاد السعودية
٩١,٩٣٦	٤٧٣,٨٨٦	شركة ذاتي المحدودة
<u>١١١,٠٢٥,٣٠٧</u>	<u>٨١,٥٢٧,١٦٨</u>	

إن الأرصدة أعلاه بدون ضمانات وبدون عمولة وتسدّد خلال اثني عشر شهراً. تقوم الإدارة بتقدير مخصص أرصدة المبالغ المستحقة من الجهات ذات العلاقة بتاريخ إعداد القوائم المالية بمبلغ يساوي خسائر الائتمان المتوقعة على مدى العمر. لا يوجد رصيد مستحق من الجهات ذات العلاقة بتاريخ إعداد القوائم المالية متأخر السداد، مع الأخذ في الاعتبار الخبرة السابقة في التعرّف والتوقعات المستقبلية للقطاعات التي تعمل فيها الجهات ذات العلاقة، ترى الإدارة أن أرصدة الجهات ذات العلاقة غير منخفضة القيمة. لم يطرأ أي تغيير في أساليب التقديرات أو الافتراضات الهامة التي تم إجراؤها خلال الفترة المالية الحالية عند تقييم مخصصات الأرصدة المستحقة من الجهات ذات العلاقة.

(ج) المبالغ المستحقة إلى الجهات ذات العلاقة

فيما يلي تحليلاً للمبالغ المستحقة إلى الجهات ذات العلاقة:

للفترة التسعة أشهر المنتهية في ٣٠ سبتمبر ٢٠٢١ (غير مراجعة) ريال سعودي	للسنة المنتهية في ٣١ ديسمبر ٢٠٢٠ (مراجعة) ريال سعودي	
-	١٤٦,٩٥٠	مصنع شركة أغذية الحمية للوجبات المجمدة
٢٠٢,٧٩٣	٤٠,٣٦٤	شركة أبناء عبدالله العلي المنجم (الشركة الأم)
<u>٢٠٢,٧٩٣</u>	<u>١٨٧,٣١٤</u>	

شركة المنجم للأغذية (سابقاً: شركة ثلاجات المنجم)  
(شركة مساهمة سعودية مغلقة)

إيضاحات حول القوائم المالية الأولية الموجزة (تتمة)  
٣٠ سبتمبر ٢٠٢١

١١. الإفصاحات المتعلقة بالجهات ذات العلاقة (تتمة)

الشروط والأحكام الخاصة بالمبلغ المستحق إلى أحد المساهمين:  
إن هذه المبالغ غير مرتبطة بعمولة وتتراوح فترة سدادها عموماً من ٣٠ إلى ٤٥ يوماً.  
(د) تعويضات كبار موظفي الإدارة  
يشمل كبار موظفي الإدارة بالشركة موظفي الإدارة العليا الذين لديهم السلطة والمسؤولية عن تخطيط وتوجيه ومراقبة أنشطة الشركة. فيما يلي بيان التعويضات لكبار موظفي الإدارة:

لفترة التسعة أشهر المنتهية في		لفترة الثلاثة أشهر المنتهية في		
٣٠ سبتمبر ٢٠٢٠	٣٠ سبتمبر ٢٠٢١	٣٠ سبتمبر ٢٠٢٠	٣٠ سبتمبر ٢٠٢١	
(غير مراجعة)	(غير مراجعة)	(غير مراجعة)	(غير مراجعة)	
ريال سعودي	ريال سعودي	ريال سعودي	ريال سعودي	
٣,٦٦٧,٩٤١	٤,٢٣٣,٣٧٧	١,٢٩٩,٧٤٨	١,٤٤٠,٣١٩	منافع موظفين قصيرة الأجل التزامات المنافع المحددة للموظفين
٣٠٩,٦٠٠	٣٠٨,٥٤١	٥٥,٩٩٣	٧٨,١٦٥	
٣,٩٧٧,٥٤١	٤,٥٤١,٩١٨	١,٣٥٥,٧٤١	١,٥١٨,٤٨٤	

١٢. الدائنون التجاريون والمبالغ مستحقة الدفع والدائنون الآخرون

لفترة التسعة أشهر		
المنتهية في	المنتهية في	
٣١ ديسمبر ٢٠٢٠	٣٠ سبتمبر ٢٠٢١	
(مراجعة)	(غير مراجعة)	
ريال سعودي	ريال سعودي	
١٤٩,٧٧٧,١٢٢	١٤٩,١٥٠,٢٧٢	دائنون تجاريون مصاريف مستحقة الدفع دفعات مقدمة من العملاء دائنون آخرون
٢٩,٠٩٨,٨٠٤	٢٥,٦١٠,٣٤٤	
٧٦٢,٥٤٤	٩٦٧,٥٥٧	
١,٤١٠,٢٣٥	٨٩٣,١٣٧	
١٨١,٠٤٨,٧٠٥	١٧٦,٦٢١,٣١٠	

الشروط والأحكام الخاصة بالمطلوبات المالية أعلاه:

\* إن الذمم الدائنة التجارية والأخرى غير مرتبطة بعمولة وتبلغ فترة استحقاقها ثلاثة أشهر.

١٣. القروض قصيرة الأجل

حصلت الشركة على قروض مرابحة وتورق من بنوك محلية لتمويل متطلبات رأس المال العامل الخاص بالشركة. إن القروض مضمونة بضمان مشترك من الشركة الأم وتحمل تكاليف اقتراض وفقاً للمعدلات التجارية السائدة.

كما في ٣٠ سبتمبر ٢٠٢١، حصلت الشركة على إجمالي تسهيلات ائتمانية قدرها ٥٧٠,٠٠٠,٠٠٠ ريال سعودي (٣١ ديسمبر ٢٠٢٠: ٥٢٠,٠٠٠,٠٠٠ ريال سعودي، تم استخدام ٧٠,٠٠٠,٠٠٠ ريال سعودي منها (٣١ ديسمبر ٢٠٢٠: ١٢٨,٠٠٠,٠٠٠ ريال سعودي).

شركة المنجم للأغذية (سابقًا: شركة ثلاجات المنجم)  
(شركة مساهمة سعودية مغلقة)  
إيضاحات حول القوائم المالية الأولية الموجزة (تتمة)  
٣٠ سبتمبر ٢٠٢١

١٤. الزكاة المستحقة

قامت شركة أبناء عبد الله العلي المنجم ("الشركة الأم") والشركة بتقديم إقرارها الزكوي على أساس مستقل حتى السنة المنتهية في ٣١ ديسمبر ٢٠١٦. بتاريخ ٢٣ محرم ١٤٣٩هـ (الموافق ١٣ أكتوبر ٢٠١٧)، حصلت الشركة الأم على موافقة هيئة الزكاة والضريبة والجمارك (الهيئة) لتقديم إقراراتها الزكوية على أساس مجمع، بما في ذلك الشركة، وبالتالي اعتبارًا من عام ٢٠٠٨ فصاعدًا، بدأت الشركة الأم تقديم الإقرارات الزكوية المجمع لكافة الشركات التابعة المملوكة لها بالكامل، بما في ذلك الشركة. تم إعادة تقديم الإقرارات الزكوية المجمع عن السنوات المنتهية في ٣١ ديسمبر ٢٠٠٨ حتى ٢٠١٦ إلى الهيئة. كما قامت الشركة الأم بتقديم الإقرارات الزكوية المجمع لكافة الشركات التابعة لها المملوكة بالكامل، بما في ذلك الشركة، عن السنوات ٢٠١٧ حتى ٢٠٢٠. حصلت الشركة الأم أيضًا على شهادة الزكاة حتى ٣١ ديسمبر ٢٠٢٠. تم احتساب التزام الزكاة عن طريق حساب الزكاة المستحقة على أساس مستقل لكل منشأة من منشآت المجموعة ثم تحديد المبلغ المستحق لكل شركة بالتناسب على أساس حساب الزكاة المجمع للمجموعة.

في ضوء الموافقة على عملية الاكتتاب العام (إيضاح ١) وتغيير الوضع القانوني للشركة خلال السنة الحالية (إيضاح ١٠)، تعهدت الشركة الأم بتحمل وتسوية أي التزامات إضافية قد تنشأ عند الانتهاء من الربوط الزكوية التي قد تصدر مستقبلًا فيما يتعلق بالسنوات من ٢٠٠٨ حتى ٢٠٢٠.

مصروف الزكاة

تتكون الزكاة المحملة للفترة/ للسنة مما يلي:

الفترة التسعة أشهر المنتهية في	الفترة التسعة أشهر المنتهية في	
٣١ ديسمبر ٢٠٢٠ (مراجعة) ريال سعودي	٣٠ سبتمبر ٢٠٢١ (غير مراجعة) ريال سعودي	
١,٩٤٨,٩٦٦	-	زكاة إضافية موزعة (إيضاح أ أدناه)
٥,٢٨٥,٩٠٩	١١,٤٠٢,٥١٢	مخصص الفترة/ السنة الحالية
<u>٧,٢٣٤,٨٧٥</u>	<u>١١,٤٠٢,٥١٢</u>	إجمالي المجنب خلال الفترة/ السنة

(أ) يمثل هذا المبلغ تخصيصًا إضافيًا لمصروف الزكاة قامت به الشركة الأم بناءً على حساب الزكاة المجمع.

الحركة في مخصص الزكاة:

الفترة التسعة أشهر المنتهية في	الفترة التسعة أشهر المنتهية في	
٣١ ديسمبر ٢٠٢٠ (مراجعة) ريال سعودي	٣٠ سبتمبر ٢٠٢١ (غير مراجعة) ريال سعودي	
٢,٧٨٠,١٤٢	٥,٢٨٥,٩٠٩	في بداية الفترة/ السنة
٧,٢٣٤,٨٧٥	١١,٤٠٢,٥١٢	مخصص الفترة/ السنة الحالية
<u>(٤,٧٢٩,١٠٨)</u>	-	مدفوعات خلال الفترة/ السنة
<u>٥,٢٨٥,٩٠٩</u>	<u>١٦,٦٨٨,٤٢١</u>	الرصيد في نهاية الفترة/ السنة

الربوط الزكوية

تم تقديم الإقرارات الزكوية المجمع من قبل الشركة الأم، بما في ذلك الشركة، إلى هيئة الزكاة والضريبة والجمارك (الهيئة) عن السنوات من ٢٠٠٨ حتى ٢٠٢٠. تقوم الشركة الأم بتسوية أي ربط قد ينشأ في المستقبل فيما يتعلق بالسنوات من ٢٠٠٨ حتى ٢٠٢٠.

اعتبارًا من ١ يناير ٢٠٢١، تقوم الشركة بتقديم الإقرار الزكوي على أساس مستقل.

شركة المنجم للأغذية (سابقًا: شركة ثلاجات المنجم)  
(شركة مساهمة سعودية مغلقة)  
إيضاحات حول القوائم المالية الأولية الموجزة (تتمة)  
٣٠ سبتمبر ٢٠٢١

١٥. الإيرادات

لفترة التسعة أشهر المنتهية في		لفترة الثلاثة أشهر المنتهية في		
٣٠ سبتمبر ٢٠٢٠	٣٠ سبتمبر ٢٠٢١	٣٠ سبتمبر ٢٠٢٠	٣٠ سبتمبر ٢٠٢١	
(غير مراجعة)	(غير مراجعة)	(غير مراجعة)	(غير مراجعة)	
ريال سعودي	ريال سعودي	ريال سعودي	ريال سعودي	
١,٠٩١,٢٤٢,٥٢٩	١,١٤٧,٢٥٧,٩٦٢	٣٨٤,٥٦٩,٢٩٨	٤٢١,٠٤٥,٣٤٢	بضاعة غير معدة للبيع بالتجزئة محولة في نقطة من الزمن
٨١٩,٥٥٦,٩٧٢	٧٤٤,٣٥٨,٠٩٨	٢٣٩,٨٨٢,٠٠٨	٢٣١,٧٠٤,٢٥٥	بضاعة معدة للبيع بالتجزئة محولة في نقطة من الزمن
٥,٥٦١,٠٩٤	٥,٩٠٩,٨٠٥	١,٩٢٦,٢٣٤	٢,٢٣٨,٤٥٢	إيرادات إيجار مستودع
<u>١,٩١٦,٣٦٠,٥٩٥</u>	<u>١,٨٩٧,٥٢٥,٨٦٥</u>	<u>٦٢٦,٣٧٧,٥٤٠</u>	<u>٦٥٤,٩٨٨,٠٤٩</u>	

لفترة التسعة أشهر المنتهية في		لفترة الثلاثة أشهر المنتهية في		
٣٠ سبتمبر ٢٠٢٠	٣٠ سبتمبر ٢٠٢١	٣٠ سبتمبر ٢٠٢٠	٣٠ سبتمبر ٢٠٢١	
(غير مراجعة)	(غير مراجعة)	(غير مراجعة)	(غير مراجعة)	
ريال سعودي	ريال سعودي	ريال سعودي	ريال سعودي	
١,٩١٠,٧٩٩,٥٠١	١,٨٩١,٦١٦,٠٦٠	٦٢٤,٤٥١,٣٠٦	٦٥٢,٧٤٩,٥٩٧	توقيت إثبات الإيرادات
٥,٥٦١,٠٩٤	٥,٩٠٩,٨٠٥	١,٩٢٦,٢٣٤	٢,٢٣٨,٤٥٢	بضاعة محولة في نقطة من الزمن
١,٩١٦,٣٦٠,٥٩٥	١,٨٩٧,٥٢٥,٨٦٥	٦٢٦,٣٧٧,٥٤٠	٦٥٤,٩٨٨,٠٤٩	إيرادات إيجار مستودع - على مدى الزمن

١٦. تكاليف التمويل

لفترة التسعة أشهر المنتهية في		لفترة الثلاثة أشهر المنتهية في		
٣٠ سبتمبر ٢٠٢٠	٣٠ سبتمبر ٢٠٢١	٣٠ سبتمبر ٢٠٢٠	٣٠ سبتمبر ٢٠٢١	
(غير مراجعة)	(غير مراجعة)	(غير مراجعة)	(غير مراجعة)	
ريال سعودي	ريال سعودي	ريال سعودي	ريال سعودي	
٢,٣٠٧,٤٧٧	١,٥٣٠,٤٨٠	٥٠٤,٧٧٩	٥٥٩,٨٢١	عمولة على القروض البنكية
٦٥٥,٤٠٣	٩٢٧,٧٧٤	١٤٠,٣٥٧	٣٠٣,٨٦٥	عمولة على التزامات الإيجار
٧٨٧,٩٨١	-	٧٨٧,٩٨١	-	عمولة ائتمانية
<u>٣,٧٥٠,٨٦١</u>	<u>٢,٤٥٨,٢٥٤</u>	<u>١,٤٣٣,١١٧</u>	<u>٨٦٣,٦٨٦</u>	

شركة المنجم للأغذية (سابقًا: شركة ثلاجات المنجم)  
(شركة مساهمة سعودية مقفلة)  
إيضاحات حول القوائم المالية الأولية الموجزة (تتمة)  
٣٠ سبتمبر ٢٠٢١

١٧. ربح السهم

يتم احتساب ربح السهم الأساسي والمخفض وذلك بقسمة صافي دخل الفترة المتعلقة بالمساهمين العاديين على المتوسط المرجح لعدد الأسهم العادية القائمة خلال الفترة. إن ربح السهم المخفض هو نفسه ربح السهم الأساسي، وذلك لعدم وجود سندات قابلة للتحويل أو أدوات مالية مخفضة لدى الشركة.

يعكس الجدول التالي دخل الفترة المتعلق بالمساهمين العاديين والمتوسط المرجح لعدد الأسهم العادية القائمة خلال الفترة المستخدم في عمليات احتساب ربح السهم الأساسي والمخفض.

ربح السهم الأساسي والمخفض من إجمالي الدخل

لفترة التسعة أشهر المنتهية في		لفترة الثلاثة أشهر المنتهية في		إجمالي الدخل الشامل للفترة المتوسط المرجح لعدد الأسهم العادية الربح الأساسي والمخفض للسهم
٣٠ سبتمبر ٢٠٢٠	٣٠ سبتمبر ٢٠٢١	٣٠ سبتمبر ٢٠٢٠	٣٠ سبتمبر ٢٠٢١	
ريال سعودي (غير مراجعة)	ريال سعودي (غير مراجعة)	ريال سعودي (غير مراجعة)	ريال سعودي (غير مراجعة)	
١٩٩,٤٦٧,٠١٠	١٢٠,١١٤,٠٦٠	٦٤,٣٧٧,٢٨٤	٥٢,٦٥٨,٨٢٧	
٦٠,٠٠٠,٠٠٠	٦٠,٠٠٠,٠٠٠	٦٠,٠٠٠,٠٠٠	٦٠,٠٠٠,٠٠٠	
٣,٣٢	٢,٠٠	١,٠٧	٠,٨٨	

١٨. توزيعات الأرباح

لم يتم اقتراح توزيع أرباح في الفترة الحالية. خلال فترة التسعة أشهر المنتهية في ٣٠ سبتمبر ٢٠٢٠، تم الإعلان عن توزيعات أرباح بمبلغ ١٥٨,٢٧٦,٨٠٩ ريال سعودي (توزيعات أرباح بواقع ١٠,٠٥٥,٢ ريال سعودي للسهم الواحد)، والتي وافق عليها الشركاء في اجتماعهم المنعقد بتاريخ ٢٣ شعبان ١٤٤١ هـ (الموافق ١٦ أبريل ٢٠٢٠).

١٩. المعلومات القطاعية

لأغراض الإدارة، تتكون الشركة من وحدات أعمال بناءً على المناطق الجغرافية في المملكة العربية السعودية على النحو التالي:

الإجمالي ريال سعودي	المنطقة الغربية ريال سعودي	المنطقة الشرقية ريال سعودي	المنطقة الوسطى ريال سعودي	لفترة الثلاثة أشهر المنتهية في ٣٠ سبتمبر ٢٠٢١ (غير مراجعة)
٦٥٤,٩٨٨,٠٤٩	٢٣٣,٢٤٤,٥٨٩	١٣٦,٦٥٢,٢٩٩	٢٨٥,٠٩١,١٦١	الإيرادات
٥٣٥,٣٩٣,٠٣٩	١٨٩,٣٩٤,٧٦٤	١١١,٢٤٨,٧٨١	٢٣٤,٧٤٩,٤٩٤	تكلفة الإيرادات
٦,٧٨٤,٧٢٢	٢,٨٤٨,٠٢٢	١,٣٨٣,٨٩١	٢,٥٥٢,٨٠٩	استهلاك وإطفاء الموجودات
٢,٠٣٤,٣٢٦	٥٩٢,٥٣٧	٣٣٩,٢٣٨	١,١٠٢,٥٥١	استهلاك موجودات حق الاستخدام
٥٦,٦٣٤,٥٩٢	٢٠,٦٣٩,٧٧٨	١٤,٦٣٢,٣٢١	٢١,٣٦٢,٤٩٣	ربح القطاع قبل الزكاة
١,١٤٧,٧١٧,٤٠٧	٣٦٠,٢٣٨,٧٧٨	٢٣٦,٠٤٧,٩٦٩	٥٥١,٤٣٠,٦٦٠	إجمالي الموجودات في ٣٠ سبتمبر ٢٠٢١ (غير مراجعة)
٣٨٧,١٥٢,٤٠٤	٢٠,٩٢٩,٨٢٨	١٢,٦٩٨,٣٣٤	٣٥٣,٥٢٤,٢٤٢	إجمالي المطلوبات في ٣٠ سبتمبر ٢٠٢١ (غير مراجعة)



شركة المنجم للأغذية (سابقًا: شركة ثلاجات المنجم)  
(شركة مساهمة سعودية مغلقة)  
إيضاحات حول القوائم المالية الأولية الموجزة (تتمة)  
٣٠ سبتمبر ٢٠٢١

٢٠. المعلومات القطاعية (تتمة)

الإجمالي ريال سعودي	المنطقة الغربية ريال سعودي	المنطقة الشرقية ريال سعودي	المنطقة الوسطى ريال سعودي	
<b>لفترة التسعة أشهر المنتهية في ٣٠ سبتمبر ٢٠٢١ (غير مراجعة)</b>				
١,٨٩٧,٥٢٥,٨٦٥	٦٦٦,٦٣٥,٧٨٤	٣٧٩,٢٨٣,٣٠٢	٨٥١,٦٠٦,٧٧٩	الإيرادات
١,٥٧١,٤٨٨,٨٥٨	٥٤٦,٠٥٥,٤٢٤	٣١٣,٣٥٤,٤٠٢	٧١٢,٠٧٩,٠٣٢	تكلفة الإيرادات
٢٠,٩٨٥,٦٢٩	٩,١٤٦,٨٩٣	٤,٢٩٦,٦٢٦	٧,٥٤٢,١١٠	استهلاك وإطفاء الموجودات
٥,٩٦١,١٨٩	١,٧٨٢,٩٤١	٩٣٦,٨١٩	٣,٢٤١,٤٢٩	استهلاك موجودات حق الاستخدام
١٣١,٥١٦,٥٧٢	٤٥,٧٦٥,٣٩٨	٣١,٦٢٠,٠٢٦	٥٤,١٣١,١٤٨	ربح القطاع قبل الزكاة
١,١٤٧,٧١٧,٤٠٧	٣٦٠,٢٣٨,٧٧٨	٢٣٦,٠٤٧,٩٦٩	٥٥١,٤٣٠,٦٦٠	إجمالي الموجودات في ٣٠ سبتمبر ٢٠٢١ (غير مراجعة)
٣٨٧,١٥٢,٤٠٤	٢٠,٩٢٩,٨٢٨	١٢,٦٩٨,٣٣٤	٣٥٣,٥٢٤,٢٤٢	إجمالي المطلوبات في ٣٠ سبتمبر ٢٠٢١ (غير مراجعة)
<b>لفترة الثلاثة أشهر المنتهية في ٣٠ سبتمبر ٢٠٢٠ (غير مراجعة)</b>				
٦٢٦,٣٧٧,٥٤٠	٢١٨,٢٠٠,٣٩٩	١٣١,٢٠٧,٠٣٠	٢٧٦,٩٧٠,١١١	الإيرادات
٥٠٤,١١٢,٤٥٧	١٧٣,١٦٥,٦٨٧	١٠٥,٠٩٨,٠٣٣	٢٢٥,٨٤٨,٧٣٧	تكلفة الإيرادات
٧,٢٥٠,٥٥٩	٣,٢٨٤,٦٠٠	١,٥٥٧,١٢٩	٢,٤٠٨,٨٣٠	استهلاك وإطفاء الموجودات
١,٨٣٦,٩٥٢	٦١٩,٧٥٤	٢٦٦,٥٤١	٩٥٠,٦٥٧	استهلاك موجودات حق الاستخدام
٧٠,٥٦١,٩٢٦	١٩,٨٧٠,٤٧٤	١٤,٠٣٤,٠٢٤	٣٦,٦٥٧,٤٢٨	ربح القطاع قبل الزكاة
١,٠٦٩,٨٤٨,٨٠٥	٣٣٧,٧٠٥,٤٥٤	٢١٩,٧٦٧,٢٤٧	٥١٢,٣٧٦,١٠٤	إجمالي الموجودات في ٣١ ديسمبر ٢٠٢٠
٤٢٩,٣٩٧,٨٦٢	١٦٩,٦٥٣,٥٨٥	١٥٨,٦٦٧,١٦٧	١٠١,٠٧٧,١١٠	إجمالي المطلوبات في ٣١ ديسمبر ٢٠٢٠
<b>لفترة التسعة أشهر المنتهية في ٣٠ سبتمبر ٢٠٢٠ (غير مراجعة)</b>				
١,٩١٦,٣٦٠,٥٩٥	٦٥٠,٨٩٨,٤٠٦	٣٩٩,٣٩٦,٧٤٩	٨٦٦,٠٦٥,٤٤٠	الإيرادات
١,٥٢٩,٠٩٤,٧٣٠	٥١٨,٧١٣,٨٥٢	٣١٨,٦٧٧,٩٩٥	٦٩١,٧٠٢,٨٨٣	تكلفة الإيرادات
٢٢,٤٥٨,٤٢٩	١٠,٥٥٨,٧٩٧	٤,٨٣٦,٨٦٥	٧,٠٦٢,٧٦٧	استهلاك وإطفاء الموجودات
٥,٢٨١,٨٢٣	١,٦٨٥,٢٠٩	٧١٦,٤٠٧	٢,٨٨٠,٢٠٧	استهلاك موجودات حق الاستخدام
٢٠٩,٢٦٩,٠٨٩	٥٧,١٣٦,٩٩٢	٤٦,١٤٠,٠٤٠	١٠٥,٩٩٢,٠٥٧	ربح القطاع قبل الزكاة
١,٠٦٩,٨٤٨,٨٠٥	٣٣٧,٧٠٥,٤٥٤	٢١٩,٧٦٧,٢٤٧	٥١٢,٣٧٦,١٠٤	إجمالي الموجودات في ٣١ ديسمبر ٢٠٢٠
٤٢٩,٣٩٧,٨٦٢	١٦٩,٦٥٣,٥٨٥	١٥٨,٦٦٧,١٦٧	١٠١,٠٧٧,١١٠	إجمالي المطلوبات في ٣١ ديسمبر ٢٠٢٠

تقوم الإدارة بمراقبة نتائج العمليات لوحدة الأعمال بصورة مستقلة لغرض اتخاذ القرارات المتعلقة بتوزيع الموارد وتقييم الأداء. يتم تقييم أداء القطاع على أساس الربح أو الخسارة ويتم قياسه بصورة مماثلة مع الربح أو الخسارة في القوائم المالية.

شركة المنجم للأغذية (سابقًا: شركة ثلاجات المنجم)  
(شركة مساهمة سعودية مغلقة)  
إيضاحات حول القوائم المالية الأولية الموجزة (تتمة)  
٣٠ سبتمبر ٢٠٢١

٢١. الالتزامات المحتملة والتعهدات الرأسمالية

أصدرت الشركة خطابات ضمان بلغ حدها الأقصى ٦٠٠,٠٠٠ ريال سعودي (٣١ ديسمبر ٢٠٢٠: ٤١٠,٠٠٠ ريال سعودي) بشأن تنفيذ العقود واعتمادات مستندية بمبلغ ١٥,٧٢٧,٨٣٤ ريال سعودي (٣١ ديسمبر ٢٠٢٠: ٣٣,٥٩٧,٧٠٧ ريال سعودي). توجد فواتير مستحقة الدفع بموجب تسهيل تمويل سلسلة التوريد تبلغ ٣٩,٨٨٢,٦٧٨ ريال سعودي كما في ٣٠ سبتمبر ٢٠٢١ (٣١ ديسمبر ٢٠٢٠: لا شيء). توجد تعهدات رأسمالية قدرها ١,٠٠٠,٣٨٩ ريال سعودي كما في ٣٠ سبتمبر ٢٠٢١ (٣١ ديسمبر ٢٠٢٠: ٩,٦٧٧,١٥٢ ريال سعودي) تتعلق بالامتلاكات والألات والمعدات.

٢٢. تأثير كوفيد-١٩

تم تحديد سلالة جديدة من فيروس كورونا ("كوفيد-١٩") لأول مرة في نهاية ديسمبر ٢٠١٩، وبعد ذلك أعلنت منظمة الصحة العالمية في يونيو ٢٠٢٠ تصنيفه بالجائحة. لا يزال فيروس كورونا ينتشر في جميع المناطق تقريبًا حول العالم بما في ذلك المملكة العربية السعودية، مما أدى إلى فرض قيود على السفر وحظر التجول في المدن، وكذلك تباطؤ الأنشطة الاقتصادية وإغلاق العديد من القطاعات على المستويين العالمي والمحلي.

إن مدى تأثير جائحة فيروس كورونا على أعمال الشركة وعملياتها ونتائجها المالية غير مؤكد ويتوقف على العديد من العوامل والتطورات المستقبلية، والتي قد لا تتمكن الشركة من تقديرها بشكل موثوق خلال الفترة الحالية. تشمل هذه العوامل معدل انتقال الفيروس، ومدة التفشي، والإجراءات الاحترازية التي قد تتخذها السلطات الحكومية للحد من انتشار الوباء، وتأثير تلك الإجراءات على النشاط الاقتصادي، وأثر ذلك على الأعمال الخاصة بالعملاء والشركاء في الشركة وغيرها من العوامل.

وحتى الآن وكما بتاريخ إعداد القوائم المالية الأولية الموجزة للفترة المنتهية في ٣٠ سبتمبر ٢٠٢١، لم تتأثر عمليات الشركة تأثرًا سلبيًا كبيرًا نتيجة تفشي كوفيد-١٩. وسوف تستمر إدارة الشركة في تقييم طبيعة ومدى تأثير كوفيد-١٩ على أعمالها ونتائجها المالية.

٢٣. اعتماد القوائم المالية الأولية الموجزة

تم اعتماد هذه القوائم المالية الأولية الموجزة من قبل مجلس الإدارة بتاريخ ٤ ربيع الثاني ١٤٤٣هـ (الموافق ٩ نوفمبر ٢٠٢١).



9200 29855  
almunajemfoods.com

