

المنجم
ALMUNAJEM
للأغذية Foods



٢٠٢١

التقرير السنوي



www.almunajemfoods.com

مقدمة

٣

٣

نظرة عامة على الشركة

٥

النتائج الرئيسية

٦

تقرير مجلس

٦

الإدارة

٧

رسالة رئيس مجلس الإدارة

٩

رسالة الرئيس التنفيذي للمساهمين

١١

نظرة عامة إستراتيجية

٢٠

أهم مؤشرات الأداء

٢١

حوكمة الشركات

٥٤

البيانات المالية الموحدة وتقرير مراجع الحسابات

٥٥

تقرير المراجع المستقل

٥٦

تقرير المراجع المستقل (تتمة)

٥٧

تقرير المراجع المستقل (تتمة)

٥٨

تقرير المراجع المستقل (تتمة)

٦٢

قائمة المركز المالي

٦٣

قائمة الأرباح والخسائر والدخل الشامل

٦٤

بيان التغيرات في حقوق المساهمين

٦٥

قائمة التدفقات النقدية

٦٧

إيضاحات حول البيانات المالية

٦٨

التكوين والأنشطة

٦٩

أسس الإعداد

٧٠

السياسات المحاسبية

١٠٣

إفصاحات الأطراف ذات العلاقة

١٠٦

إدارة المخاطر

١٠٧

التفاصيل المتعلقة بالسوق المالي وسياسة توزيع الأرباح

نظرة عامة على الشركة

تأسست شركة المنجم للأغذية عام ١٩٥٠م، وتعتبر إحدى أكبر شركات الأغذية في المملكة العربية السعودية. تضم الشركة أكثر من ٤٠ علامة تجارية موزعة ضمن خمس فئات أغذية رئيسية تستهلك يوميا وهي اللحوم والفواكه والخضار ومنتجات الألبان والزيوت والزيوتون و الأصناف الأخرى. على مدار أكثر من ٧٠ عاماً من عمرها، أنشأت الشركة علاقات قوية مع عملائها من خلال شبكة المتاجر المنتشرة. تقوم الشركة بتوفير المنتجات المجمدة والمبردة الجافة من خلال أسطول للنقل يضم أكثر من ١,٠٠٠ مركبة و ١٢ فرع مستودع موزعة في جميع أنحاء المملكة.

قامت الشركة بتجهيز فروعها وأسطولها بأحدث التقنيات بما في ذلك أنظمة التخزين الآلية المؤتمتة (في معظم فروع التلاجات) وهو ما أدى إلى زيادة السعة التخزينية إلى الحد الأقصى وتقليل الوقت المستغرق لإيصال المنتج إلى العميل. تمكنت الشركة من تطبيق وتشغيل عدة نظم مستخدمة عالمياً، مثل نظام أوراكل للتحكم والتتبع الفوري للمخزون ونظام التحكم في درجة الحرارة، مما مكن العمال من تشغيل ومراقبة مستويات درجة الحرارة في جميع مخازن التبريد.

تم تجهيز أسطول الشركة بنظام تحديد المواقع العالمي (جي بي إس) وأنظمة مراقبة درجات الحرارة من خلال وحدة الرصد المركزية الموجودة في مقر الشركة وفروع التلاجات لتتبع مركبات الأسطول من حيث درجة الحرارة وسرعة وأداء السائق، وذلك لضمان جودة المنتجات عند وصولها إلى العميل.

العلامات التجارية



+٤٠

الأسطول



+١,٠٠٠

مركبة

متاجر العملاء



التجزئة

١٣,٠٠٠



خدمات الأغذية
قسم الجملة

٨,٧٠٠

الموردين



عالمي

%٨٤



محلي

%١٦

٢٨١,٤٦٢ طن

حجم المبيعات (٢٠٢١)

٥٦,٨٠٠ طن

سعة التخزين البارد

١٢

فروع التلاجات

الرؤية

أن نكون الشركة الرائدة في تقديم منتجات غذائية
تثري حياة الملايين من الناس في كل وقت.

الرسالة

توفير منتجات غذائية عالية الجودة من انحاء العالم
بطريقة فعالة ويعتمد عليها، تتمحور حول خدمة
العميل بما يعزز من القيمة المضافة للمساهمين
والجهات المتعاملة معنا.

القيم

الثقة

نعي دائماً أهمية الثقة بمعاييرنا وموظفينا وامكانياتنا
ومنتجاتنا وخدماتنا

النزاهة

ملتزمون بأداء أعمالنا بأمانة وعدل ووفق أعلى المعايير
الأخلاقية

الجودة

نستورد ونسوق وننتج ونوزع منتجات غذائية آمنة
وعالية الجودة لعملائنا

الشغف

نذهب إلى أبعد الحدود لتوفير تجربة عملاء على
مستوى عالمي

التعاون

نعمل معاً وعن كثب مع كافة الجهات المتعاملة معنا
لتحقيق النجاح، بهدف تنمية الشراكات وتعزيزها على
المدى الطويل.



النتائج الرئيسية

الربح التشغيلي (مليون ريال سعودي) وهامش الربح التشغيلي (%)

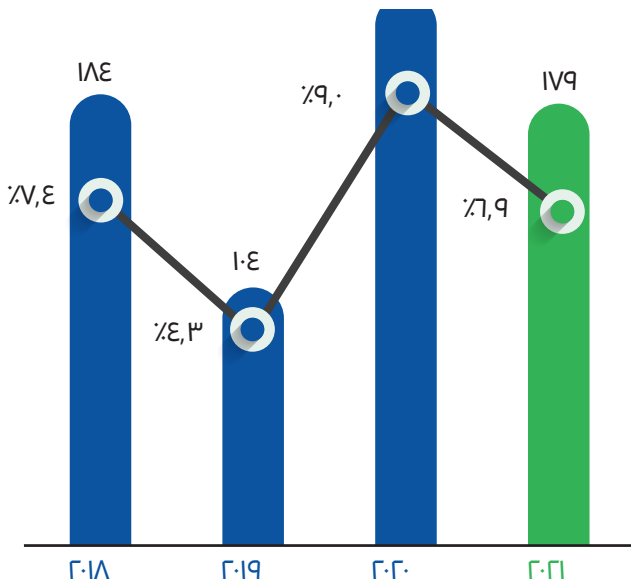

صافي الربح (مليون ريال سعودي) وهامش صافي الربح (%)

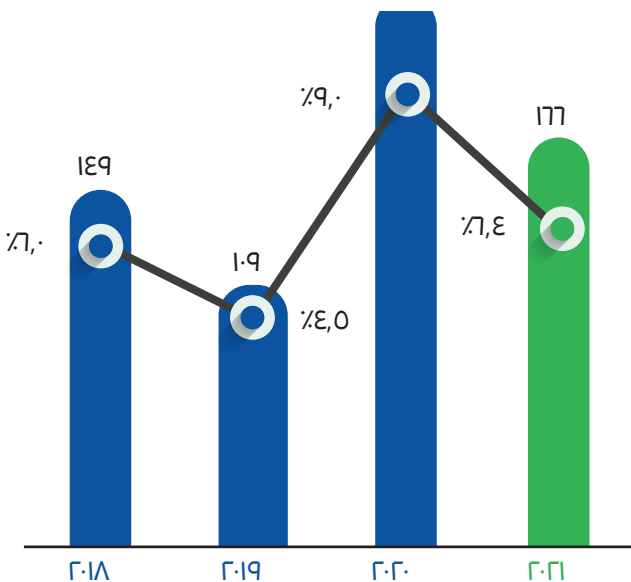

المبيعات

(مليون ريال سعودي)

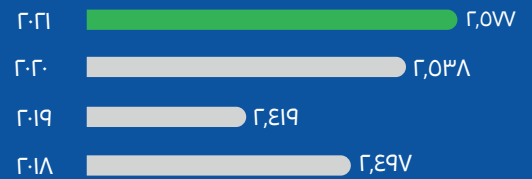

التدفق النقدي الحر

(مليون ريال سعودي)

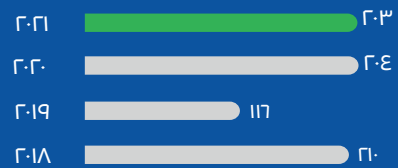

النفقات الرأسمالية

(مليون ريال سعودي)



المبيعات حسب المنطقة في العام ٢٠٢١

(مليون ريال سعودي)

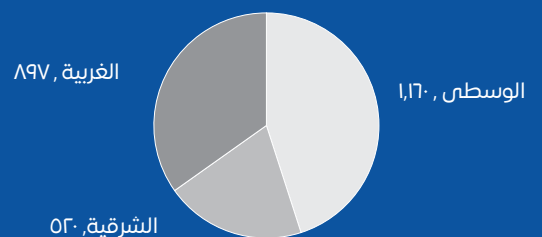



تقرير مجلس الإدارة

رسالة رئيس مجلس الإدارة

نظرة عامة



بالأصالة عن مجلس إدارة شركة المنجم للأغذية، يسعدني أن أضع بين أيديكم التقرير السنوي للشركة الذي يسلط الضوء على أداء أعمالنا ونتائجنا المالية خلال العام ٢٠٢١م.

كان ٢٠٢١م عاماً حافلاً بالتحديات والإنجازات، شهدت خلاله شركة المنجم

للأغذية سلسلة من المحطات المهمة والتحويلات المفصليّة في تاريخها والتي ستشكل بدورها نقلة نوعية ضمن مسيرة نموها ونجاحها خلال السنوات القادمة.

ظروف السوق

شهد قطاع الأغذية والمشروبات في المملكة تغييرات واسعة خلال العام الماضي، مدفوعةً بتعافي السوق تدريجياً وعودة معدلات الطلب الاستهلاكي إلى مستويات ما قبل جائحة كوفيد-١٩. ووفقاً للتقرير الصادر عن وزارة الاستثمار السعودية، فقد استقرت مبيعات قطاع الأغذية والمشروبات المحلي عند ٢٢١ مليار ريال سعودي خلال العام ٢٠٢١م، محققاً بمعدل نمو ٦,٤٪ خلال الفترة الممتدة بين العامين ٢٠١٣م - ٢٠٢١م.

ورغم أن العاملين الماضيين قد فرضا جُملةً من التحديات المُلحّة والظروف الصعبة التي ألقت بظلالها الوخيمة على العديد من القطاعات في الاقتصاد العالمي، غير أن قطاع الأغذية والمشروبات داخل المملكة قد أظهر مستويات عالية من المرونة والقدرة على تجاوز آثار التداعيات المترتبة على جائحة كوفيد-١٩. وجاء القطاع مدعوماً بالعديد من العوامل الرئيسية، وهو لا يزال يسجّل نمواً مطرداً مدفوعاً بتحسّن مشهد الاقتصاد الكلي ونمو معدلات الاستهلاك والطلب بشكل إيجابي.

وفي ظل وضع السوق الراهن المدعوم بأسس قوية على الأجل الطويل ومعدلات النمو العالمية، فإننا على ثقة بإذن الله باستمرار اتجاهات النمو داخل قطاع الأغذية والمشروبات المحلي، وذلك بالتزامن مع ظهور مؤشرات التعافي المستدامة في الاقتصاد

السعودي بدعم القطاعات غير النفطية وبفعل تراجع معدلات البطالة إلى مستويات قياسية. وفي الوقت ذاته، ساهمت المبادرات الحكومية المتعددة في تحقيق مكاسب إيجابية وتحولات نوعية في منظومة الاقتصاد، مما رفع مستويات الطلب المحلي وعزز معدلات الإنتاج وأتاح المزيد من فرص العمل بوتيرة سريعة.

واليوم، يمتلك قطاع الأغذية والمشروبات المحلي كافة المقومات والإمكانات التي تجعله قادراً على الاستفادة من هذا التعافي الاقتصادي، إذ من المتوقع أن يواصل النمو بمعدل نمو سنوي مركب ٤,٦٪ حتى ٢٠٢٤م، وذلك بفضل الإصلاحات الديموغرافية المحفزة والنمو السكاني والزيادة المتوقعة في أعداد السيّاح القادمين إلى المملكة.

الأداء المالي والتشغيلي

انطلاقاً من المكانة الرائدة التي تتمتع بها شركتنا، بفضل ما تملكه من مرافق تخزين متطورة وعمليات لوجستية متقدمة إلى جانب قدراتها العالية في التوزيع وسمعتها الواسعة التي اكتسبتها عن جدارة طوال السبعة عقود الماضية، بدأت المنجم للأغذية فصلاً جديداً من قصة نموّها ونجاحها من خلال إدراج ٣٠٪ من أسهمها في السوق المالية السعودية ("تداول"). وقد شكّل الطرح العام الأولي خطوة طبيعية استكمالاً لمسيرة نمو الشركة، وهو أضفى الطابع المؤسسي على عملياتنا وفقاً لمبادئ وممارسات الحوكمة والاستدامة، كما مكّنا من مشاركة نجاحنا وتجربتنا الرائدة مع المستثمرين والأطراف المتعاملة معنا.

وبالحديث عن النتائج المالية، فقد حافظت الشركة على أدائها المالي القوي خلال السنة المالية ٢٠٢١م، وسجّلت نمواً مستقراً عبر وحداتها الرئيسية، بفضل ما تتمتع به من مقومات راسخة تتمثّل في تنوّع باقة منتجاتها واتساع شبكة التوزيع لديها التي تغطي مختلف قنوات البيع داخل المملكة، وقد انعكس ذلك في نمو إيراداتها بواقع ١,٥٪ إلى ٢,٦ مليار ريال سعودي. في حين انخفض صافي ربح الشركة بواقع ٢٧,٨٪ على أساس سنوي إلى ١٦٦ مليون ريال سعودي، ويُعزى ذلك بشكل رئيسي إلى انخفاض مبيعات قطاع التجزئة وارتفاع التكاليف والبنود غير المكررة ضمن الأنشطة والأعمال غير الأساسية.

التوقعات والمستقبل

بينما نتطلع قدماً إلى ما ستحمله لنا المرحلة القادمة، سيواصل مجلس إدارة شركة المنجم للأغذية دوره المحوري في تحسين أطر الحوكمة ومباشرة مهامه ومسؤولياته المنوط بها. وستركز استراتيجيتنا المستقبلية على ثلاث ركائز أساسية، ألا وهي: مواصلة تنويع محفظة منتجاتنا، وترسيخ مركزنا الريادي في قطاعي خدمات الأغذية وتجارة والتجزئة، إضافةً إلى تعزيز سلسلة القيمة الخاصة بقطاع الصناعات التحويلية في المملكة.

وفي الختام، أتوجه بجزيل الشكر والتقدير لجميع من ساهم في استمرار قصة نجاح الشركة. ولا تفوتني هذه المناسبة دون توجيه الشكر لكافة زملائي أعضاء المجلس، فلولاً دعمهم وتفانيهم لما استطاعت الشركة أن تواصل مسيرتها نحو النمو والابتكار. وأكرر شكري وتقديري لفريق إدارة الشركة وإخواني وإخوتي

من الموظفين والموظفات، تمييزاً لالتزامهم وتفانيهم في دعم استراتيجية نمو الشركة وترسيخ قيم التميز والشفافية والشكر موصول لمساهميننا الكرام، الذين يضعون جل ثقتهم في شركة المنجم للأغذية ونموذج أعمالها التشغيلي المتكامل، مما يلهمنا نحو تحقيق قيمة مستدامة تعود بالنفع عليهم وعلى كافة الأطراف التي نتعامل معها.

صالح بن عبد الله المنجم

رئيس مجلس الإدارة

رسالة الرئيس التنفيذي للمساهمين

المساهمون الأعزّاء،

يسعدني أن أقدم لكم أول تقرير سنوي للشركة بعد إدراجها في "تداول" السعودية.



اختتمنا عام ٢٠٢١ بإنجاز كبير تمثّل بنجاح الشركة في طرح ٣٠٪ من أسهمها للاكتتاب العام في "تداول" السعودية. هذا النجاح الذي كان ثمرة عدد من نقاط القوة أهمها:

المكانة الراسخة لشركتنا في قطاع الغذاء بالمملكة، الذي من المُتوقع أن ينمو بمتوسط معدل نمو قدره ٤,٧٪ خلال السنوات الثلاث المقبلة؛ وثقتكم القوية في شركتنا واستراتيجيتنا وفريق الإدارة لدينا؛ مروراً بأدائنا المالي الذي اتسم بالمرونة عبر دورات السوق المختلفة؛ بالإضافة إلى إطار الحوكمة القوي والمتكامل الذي ننهجه. أسّتهل هذه الرسالة بتوجيه الشكر لكم جميعاً على ثقتكم بشركة المنجم للأغذية، وبأهدافنا الرامية إلى ترسيخ مكانتنا كشركة رائدة في تقديم مجموعة واسعة من المنتجات الغذائية عالية الجودة التي تترفي حياة الملايين في جميع الأوقات.

وعلى الرغم من التغيرات السريعة التي طرأت على نمط الاستهلاك خلال العامين الماضيين، حافظت الشركة على مرونتها بفضل تنوع محفظتها من المنتجات عالية الجودة من جهة، وتوازن قنوات البيع لديها من جهة أخرى. وقد ساهمت استراتيجيتنا المبنية على المحافظة على حصتنا السوقية بقطاع تجارة التجزئة، وتواجدنا عبر قنوات البيع الأخرى في المملكة وتعزيز امكانياتنا الانتاجية. لقد ساعدنا توسيع نطاق أعمالنا، بالإضافة إلى التوزيع الاستراتيجي لفروعنا عبر المملكة، وتحسين كفاءة عملياتنا بشكل عام، في الاستجابة بسرعة وسلاسة لظروف السوق المتغيرة.

المساهمون الكرام،

لم نتوان يوماً عن تقديم منتجات عالية الجودة لعملائنا عبر أنحاء المملكة في الوقت المحدد ووفق معايير خدمة عالية، عطفاً على ما تمتلكه الشركة من مخازن تبريد حديثة في مختلف مناطق المملكة وقدرات لوجستية كبيرة تدار وفق درجة عالية من الكفاءة والفعالية. وقد ساهمت العلاقة الوثيقة مع موردينا وعملائنا في منح أعمالنا مرونة أكبر في الاستجابة لظروف السوق المتغيرة. ونتيجة لهذا كله، سجلت الشركة نتائج مالية جيدة خلال السنة المالية ٢٠٢١.

ارتفع صافي الإيرادات بواقع ١,٥٪ إلى ٢,٥٨ مليار ريال سعودي بالمقارنة مع عام ٢٠٢٠، ويرجع ذلك بشكل رئيسي إلى ارتفاع أسعار بيع بعض المنتجات بينما حافظت المبيعات على حجمها بالمقارنة مع العامين الماضيين. وإذا ما نظرنا بتفصيل أكثر إلى هذه النتائج، سنرى أن توجهات السوق الناجمة عن تفشي كوفيد-١٩ كان لها تأثير كبير على نمط الاستهلاك في عام ٢٠٢٠، والتي عادت بالمبيعات إلى مستويات تقارب ما كانت عليه قبل ٢٠٢٠. فعلى سبيل المثال، شهدنا خلال العام ٢٠٢١ انتعاشاً ملحوظاً في مبيعات قطاع خدمات الأغذية، وخصوصاً خلال النصف الثاني من العام، بعد رفع القيود وإجراءات الإغلاق التي تم فرضها للحد من تفشي وباء كوفيد-١٩، وعودة السياح تدريجياً إلى المملكة. وبالمقابل، شهدت قنوات البيع بالتجزئة انخفاضاً في المبيعات خلال عام ٢٠٢١، وذلك بالتزامن مع عودة الحياة الطبيعية بعد تقلص أثار تداعيات الجائحة. ونتيجة للتغيرات التي طرأت على قنوات المبيعات، تأثر هامش مجمل الربح، حيث بلغ ١٧,١٪ للعام المالي ٢٠٢١ مقارنة بـ ١٩,١٪ للعام المالي ٢٠٢٠.

ارتفعت مصاريف التشغيل لدينا في عام ٢٠٢١، ويُعزى ذلك في الأساس إلى عودة الإنفاق التسويقي والترويجي في قطاع التجزئة. بالإضافة إلى ذلك، ارتفعت مصاريف التشغيل الأخرى، بما في ذلك ارتفاع أسعار الوقود. ومع ذلك، استطعنا إدارة تكاليفنا بشكل أكثر فعالية من دون المساومة على جودة المنتجات أو الخدمة، وبما يضمن استمرارنا في ترسيخ مكانتنا الرائدة في السوق عبر العديد من فئات الأغذية الفرعية.

انخفض صافي الربح بواقع ٢٧,٢٪ على أساس سنوي إلى ١٦٦ مليون ريال سعودي، ويعود ذلك بشكل رئيسي إلى تراجع مجمل الربح بواقع ٩,٥٪ على أساس سنوي إلى ٤٤١ مليون ريال سعودي بالمقارنة مع عام ٢٠٢٠، والذي تركّز فيه المبيعات خلال النصف الأول في قنوات البيع بالتجزئة إثر تداعيات جائحة كورونا، بالإضافة إلى أثر البنود التالية:

خلال العام ٢٠٢٠، تحصلت الشركة على تعويض قدره ١,٣ مليون ريال سعودي جراء دعوى قضائية أقامتها الشركة على أحد مزودي الخدمة الذين تتعامل معهم.

زيادة مصروف الزكاة خلال العام ٢٠٢١ بسبب ارتفاع الوعاء الزكوي للشركة.

وبالاستناد إلى خبرتنا التي تمتد إلى أكثر من ٧٠ عاماً في مجال تزويد أسواق الأغذية في المملكة بمنتجات عالية الجودة، ننظر بتفاؤل نحو المستقبل، مستفيدين من معرفتنا العميقة في هذا المجال وعلاقاتنا المتميزة مع العملاء المحليين والموردين داخل وخارج المملكة، ساعين إلى تنمية وتطوير مجموعة منتجاتنا وتوسيع وجودنا في قطاعي البيع بالتجزئة وخدمات الأغذية عبر أنحاء المملكة. وعلى الرغم من التحديات التي ستشهدتها أسواق الغذاء خلال العام ٢٠٢٢، وأثر الاضطرابات في سلاسل التوريد التي قد تأخذ وقتاً لحين استقرارها، إلا أننا واثقون من قدرتنا على الاستمرار في ترسيخ مكانتنا الريادية في السوق، وتوسيع مجموعة منتجاتنا ونطاق أعمالنا داخل المملكة.

لقد كان للجهود الدؤوبة التي بذلها موظفونا دوراً كبيراً في تحقيق ما وصلنا إليه اليوم بحمد الله، وأود أن أشكرهم على تفانيهم في العمل، وأتطلع إلى التعاون مع فريقنا لمواصلة رحلة الشركة نحو المزيد من التقدم والنجاح بما يسهم في تحقيق قيمة مستدامة للمساهمين.

مع أطيب التمنيات،

المهندس/ ثامر بن عبد العزيز أبانمي

وبالحديث عن مركزها المالي، اختتمت الشركة عام ٢٠٢١ بمركز مالي قوي، حيث بلغ إجمالي أصول الشركة ١,٣ مليار ريال سعودي حتى ٣١ ديسمبر ٢٠٢١، بزيادة قدرها ٢١٪ عن الفترة نفسها من العام الماضي، ونسبة مديونية منخفضة إلى حقوق الملكية عند ٠,٦؛ (كانت نسبة الدين إلى حقوق الملكية ٠,٢٨ في عام ٢٠٢٠)، حيث أنهينا العام بدون قروض مع تدفق نقدي حر وصل إلى ٢٠٣ مليون ريال سعودي، وهو أعلى من التدفق النقدي الحر لمتوسط أربع سنوات، والذي يبلغ ١٨٣ مليون ريال سعودي.

ومن الناحية التشغيلية، عززت المنجم للأغذية مكانتها كواحدة من أكبر شركات الأغذية في السعودية من خلال توسيع شبكتها الدولية من الموردين بما يضمن مكانتها القوية في مواجهة أية تحديات محتملة قد تطرأ على سلسلة الإمداد. وفي نوفمبر من عام ٢٠٢١، وسّعت الشركة طاقتها الإنتاجية في مصنع اللحوم بجدة بأكثر من ٧٠٪. كما أعلنت الشركة خلال العام ٢٠٢١ عن توجهها نحو الطاقة المستدامة من خلال تركيب أكثر من ٣٥٠٠ لوح من ألواح الطاقة الشمسية على أسطح مخازنها في الرياض، والتي ستعمل على توليد ٣٠٪ من متطلبات الطاقة في المخازن التي تم تركيبها عليها.

نظرة عامة إستراتيجية

نظرة على السوق

وفقاً لوزارة الاستثمار السعودية، يقدر حجم السوق السعودي للأغذية والمشروبات في العام ٢٠٢١ بنحو ٢٢١ مليار ريال سعودي، كما سينمو الإنفاق على الخدمات الغذائية بحدود ٦٪ سنوياً خلال السنوات الخمس المقبلة. تستورد المملكة العربية السعودية نحو ٧٠٪ من احتياجاتها الغذائية؛ بالرغم من ذلك تختلف مستويات وأحجام الواردات لكل فئة. على سبيل المثال، تستورد المملكة نحو ٣٥٪ من إجمالي احتياجاتها من الدواجن إلا أنها مصدرة لمختلف منتجات الألبان. تعد اللحوم والدواجن من أهم مكونات سوق المواد الغذائية السعودي، والتي تعد من أهم فئات الأغذية لدى الشركة. تعمل المنجم للأغذية في عدة فئات غذائية رئيسية أخرى مثل الفواكه والخضراوات المجمدة ومنتجات الألبان والزيوت والزيوتون.

من المتوقع أن يدعم الاقتصاد الكلي في المملكة العربية السعودية نمو سوق الأغذية والمشروبات في المملكة.

- **العائد المتوقع لنمو الناتج المحلي الإجمالي -** من المتوقع أن تحقق المملكة نمواً للناتج المحلي الإجمالي خلال العامين ٢٠٢١ و٢٠٢٢ بنسب ٢,٨٪ و٤,٨٪ على التوالي. ومن المتوقع أن يحافظ قطاع الأغذية والمشروبات على مرونته في مواجهة التداعيات السلبية لجائحة كوفيد-١٩ بحكم طبيعته.
- **زيادة عدد السكان -** وفقاً لصندوق النقد الدولي، من المتوقع أن يرتفع عدد السكان في المملكة إلى ٣٨,٤ مليون نسمة بحلول العام ٢٠٢٥ مما سيساهم في نمو سوق الأغذية والمشروبات.
- **ارتفاع الدخل المتاح -** من المتوقع أن يرتفع الدخل المتاح في المملكة بمعدل نمو سنوي مركب ٤,٧٪ في الفترة من ٢٠٢٠ إلى ٢٠٢٤. و سيكون هذا التعافي بمثابة دافع إضافي لنمو سوق الأغذية والمشروبات.
- **ارتفاع نسبة مشاركة المرأة في سوق العمل -** أدت الزيادة في عدد النساء السعوديات العاملات إلى ارتفاع دخل الأسرة مما سيؤدي إلى ارتفاع الإنفاق على الأغذية والمشروبات وذلك بسبب ارتفاع الاستهلاك والطلب على المنتجات عالية الجودة.
- **التوقعات بارتفاع أعداد السياح الأجانب -** سيدعم ارتفاع أعداد

السياح الأجانب محركات النمو المحلي، حيث يتوقع أن يصل عدد السياح الأجانب إلى ٢٤ مليون سائح بحلول العام ٢٠٢٤ بما في ذلك الحجاج والمعتمرين، بدعم من الجهود الحثيثة التي تبذلها الحكومة لتعزيز هذا القطاع كجزء من برنامج رؤية المملكة ٢٠٣٠ وبرنامج التحول الوطني. فالمملكة تخطط لافتتاح ٢٤٤٩ مطعم ومقهى جديد بحلول العام ٢٠٢٥.

يتطور سوق الأغذية والمشروبات السعودي مع تغير اتجاهات الاستهلاك والطلب ليتشكل بذلك مستقبل السوق، بما في ذلك:

ارتفاع الإنتاج المحلي - خلال أزمة فيروس كورونا المستجد "كوفيد - ١٩"، أطلق صندوق التنمية الزراعية السعودي مبادرتين لدعم المزارعين المحليين والاستثمار في مرافق إنتاج الأغذية في الخارج لتصل إلى ٥,٥ مليار ريال سعودي في العام ٢٠٢٠.

تركيز المملكة على أمن وجودة الغذاء - أدى تشديد المعايير الدولية الواجب تطبيقها في المسالخ إلى توازن المعروض مما دعم استقرار الأسعار في السوق.

نمو الاتجاهات الداعمة لمنتجات الأغذية الصحية - زيادة اهتمام المستهلكين بالأغذية الصحية. يتلقى هذا الاتجاه دعماً من المبادرات الحكومية الهادفة إلى تعزيز نمط حياة صحي في إطار أحد محاور الرؤية ٢٠٣٠ " حياة جيدة، ونمط حياة صحي".

زيادة استهلاك الأغذية الجاهزة للطهي والوجبات الجاهزة - أدى ارتفاع مشاركة المرأة في القوى العاملة إلى زيادة الطلب على الوجبات الجاهزة.

برنامج التوطين - يهدف برنامج التوطين إلى تعزيز توظيف المواطنين السعوديين الأمر الذي سيؤدي إلى مغادرة تدريجية لبعض الوافدين من المملكة.

الارتفاع الأخير في ضريبة القيمة المضافة - من المتوقع أن تؤدي الزيادة الأخيرة في ضريبة القيمة المضافة بنسبة 10٪ في عام ٢٠٢٠ إلى ارتفاع حساسية المستهلكين للأسعار عند شراء المنتجات الغذائية.

ارتفاع حصة التسوق الإلكتروني - يتوقع أن ترتفع حصة المتاجر الإلكترونية في المملكة إلى ٣٩٪ في ٢٠٢٠ ليصل إجمالي الإنفاق من خلال التسوق الإلكتروني إلى ٢,٠ مليار ريال سعودي. يتوقع أن ينمو السوق بحلول العام ٢٠٢٥ إلى أكثر من ٧,٥ مليار ريال سعودي.



نموذج الأعمال

تعتبر شركة المنجم للأغذية إحدى أكبر شركات الأغذية السعودية الخاصة المختصة في استيراد و تصنيع وتسويق وتوزيع المواد الغذائية المجمدة والمبردة والجافة الرائدة في المملكة من خلال مخازن فروع الثلجات في بيئة يتم التحكم بدرجات حرارتها.

مخازن التبريد



- تم تزويد معظم فروع الثلجات بأنظمة التخزين الآلي لتحقيق ما يلي:
- رفع سعة التخزين للحد الأقصى مع تخفيض الوقت المستغرق للوصول إلى المنتجات المطلوبة.
- تعمل مخازن التبريد بدعم من نظام أوراكل لإدارة وتتبع المخزون في الوقت الفعلي.
- يتضمن نظام للتحكم في درجة الحرارة يسمح بتشغيل ومراقبة مستويات درجة الحرارة في جميع مخازن التبريد .
- تتراوح سعة تخزين فروع الثلجات ما بين ١,٠٠٠ و ١٥,٠٠٠ طن لكل فرع، مما يجعل إجمالي سعة التخزين لدى الشركة تصل إلى ٥٦,٨٠٠ طن وهي ميزة ذات أهمية استراتيجية.
- تؤجر الشركة مساحات تخزين إضافية لتحقيق إيرادات من تأجير مخازن التبريد .

التوريد والتصنيع



- تمتلك الشركة خبرة كبيرة في تأمين المنتجات من الموردين، حيث يتم استيراد أكثر من ٢٥٠ ألف طن سنوياً فضلاً عن أكثر من ٣٠ ألف طن من السوق المحلي من المنتجات الغذائية المجمدة والمبردة والجافة.
- تضم قاعدة الموردين أكثر من ٦٠ مورد نشط، ٨٤٪ من الموردين عالميين و ١٦٪ محليين.
- لدى الشركة عقود توريد وتوزيع مع مجموعة من أهم الموردين لعلامات تجارية رئيسية مثل "دو" و"كوبوليف" و"سيارا" و"بريزيدنت".
- لدى الشركة مصنع لحوم في مدينة جدة، بطاقة إنتاج إجمالية لثلاثة عشر منتج تصل إلى ١١,٠٠٠ طن من خلال ثلاثة خطوط إنتاج.
- تخطط الشركة لتصنيع منتجات لحوم ذات قيمة مضافة في المصنع بمدينة جدة، حيث يتماشى ذلك مع استراتيجية التكامل الرأسي وخطط توسيع مرافق التصنيع لتمكين من تلبية الطلب المتنامي في السوق.

التوزيع



أسطول يضم أكثر من ألف مركبة مجهزة بنظام تحديد المواقع العالمي (جي بي إس) وأنظمة تتبع درجات الحرارة لتوصيل المنتجات لمواقع العملاء.

تشمل قاعدة العملاء الرئيسيين عدة متاجر سوبرماركت في المناطق الرئيسية في المملكة العربية السعودية مثل العثيم وبنده وكارفور والدانوب والتيممي وبن داوود، بالإضافة إلى سلاسل متاجر المطاعم المرموقة مثل كودو ودومينوز ضمن متاجر أخرى.

تتضمن منافذ البيع الرئيسية أكثر من ١٣,٠٠٠ متجر تجزئة و٨٦٠ متجر للبيع بالجملة و٧,٨٠٠ منفذ لخدمات الطعام في جميع مناطق المملكة.

شبكة توزيع واسعة يتم من خلالها توزيع الأغذية أكثر من ٢٨١,٠٠٠ طن من المنتجات سنوياً إلى المستهلكين عبر نحو ٢١,٧٠٠ متجر بيع. ١٤ فرعاً موزع بشكل استراتيجي في كل مناطق المملكة والتي تحصل على المنتجات المستوردة من ثلاثة موانئ (ميناء جدة الإسلامي، وميناء الملك عبدالله في رابغ وميناء الملك عبدالعزيز في الدمام).

أهم العلامات التجارية



الأصناف الرئيسية

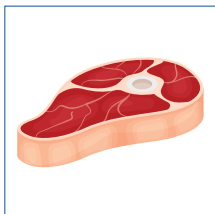

اللحوم الحمراء والبيضاء



الفواكه والخضروات المجمدة



منتجات الألبان



الزيوت والزيتون



المنتجات الأخرى
(الأرز، والأعشاب الجافة والتوابل)

تطور أعمال شركة المنجم وفقاً للعلامات التجارية

عملت الشركة على تطوير وتنويع باقات المنتجات أو لولاء باحتياجات المستهلكين

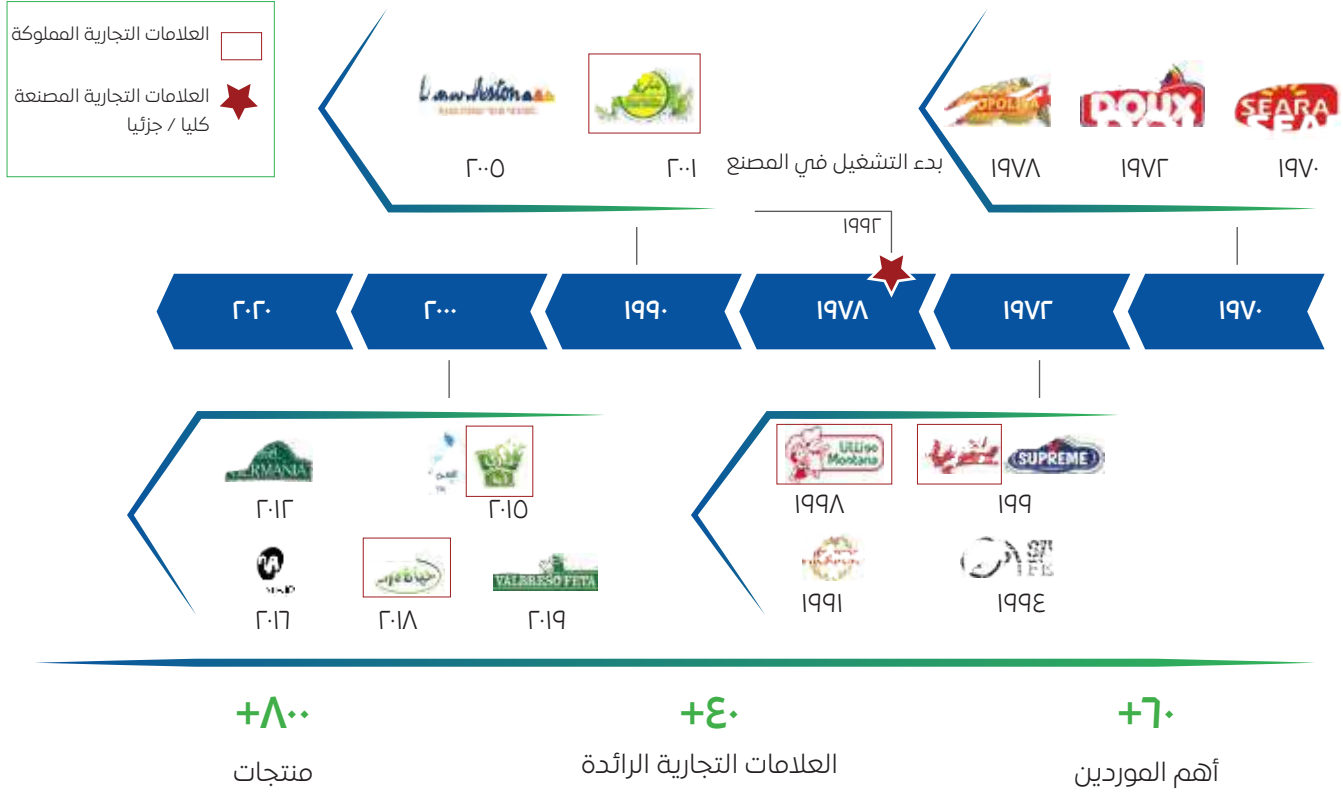

ملاحظات ١. العلامات التجارية الرئيسية، ٢. باستثناء العلامات التجارية الملغاة

تطور أعمال شركة المنجم وفقاً للمرافق

... عبر شبكة لوجستيات شاملة في المملكة

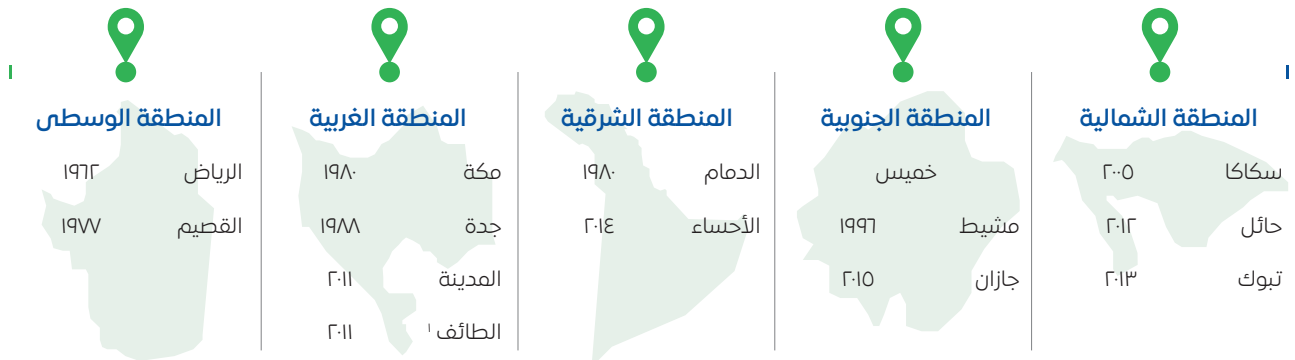

ملاحظات ١. فرع بيع بدون سعة تخزين

أهم النقاط الاستثمارية

أحدى أكبر الشركات الرائدة في المملكة وعلى مدى ٧٠ عام قدمت الشركة خدمات للمستهلكين



استراتيجية المنجم للأغذية

تبنت الشركة استراتيجية لتعزيز مكانتها الرائدة في المملكة العربية السعودية وتحقيق النمو الجيد والمستدام. وتستند الاستراتيجية على خمس ركائز:

تعزيز مكانة الشركة وتوسيع نطاق أصنافها الغذائية الحالية.

- زيادة حصتها السوقية في مجموعة منتجاتها الأساسية من خلال الاستفادة من خبرتها وقدراتها التوزيعية وعلاقاتها الناجحة مع العديد من الجهات الفاعلة بالسوق.
- زيادة عدد مجموعة منتجاتها الأساسية الحالية باستخدام مجموعة متنوعة من قنوات التوزيع وتوسيع نطاق العلامة التجارية لمختلف فئات المنتجات وتقديم منتجات علامات تجارية جديدة واستراتيجيات للتسعير والترويج.

توسيع باقة المنتجات التي تقدمها الشركة لإحداث تغيير كبير في إيراداتها وربحياتها.

- قامت الشركة بتحديد معايير للمنتجات الجديدة الواعدة، وهي على النحو التالي:

• **منتجات كبيرة -** استنادًا إلى حجم السوق الإجمالي (القيمة والحجم).

• **منتجات متزايدة النمو -** من حيث القيمة والحجم.

• متوافقة مع تفضيلات المستهلك المتغيرة.

• متكاملة مع باقة المنتجات الحالية والبنية التحتية لسلسلة التوريد.

• متوائمة مع استراتيجية الشركة المتعلقة بقنوات البيع بالتجزئة وقنوات خدمات الأغذية.

تشكيل تحالفات استراتيجية لزيادة باقة المنتجات وتلبية احتياجات

جميع شرائح المستهلكين

- توريد منتجات / علامات تجارية جديدة من شركات عالمية ومحلية ضمن الفئات الغذائية الحالية والجديدة.
- تأسيس تحالف جديد مع الشركات التي تتوافق أهدافها مع أهداف الشركة الاستراتيجية.
- التعاون مع العلامات التجارية العالمية المتواجدة حاليًا في السوق والتي تبحث عن موزع جديد.
- البحث الدؤوب عن فرص التكامل الرأسي.

تبسيط وتعزيز عملياتها التشغيلية لتحسين مستوى التركيز على المستهلكين وتحقيق التناغم بشكل أكبر، وتركيز القطاع الكبير والرائد على فئات المنتجات،

- المراجعة المستمرة لاستراتيجية التوريد الخاصة بالشركة وإعادة تقييم خدمات التوزيع والإجراءات المتعلقة بها لضمان وجود سلسلة توريد وقوية وعالية الكفاءة.

اعتماد وتطوير أحدث الأساليب لتقديم منتجات محددة إلى المستهلك النهائي لزيادة ربحية الشركة

- الاستفادة من التقنيات الرقمية المتنوعة من خلال سلسلة توريدها لتحسين الكفاءة بشكل أكبر

توقعات العام ٢٠٢٢

ارتفعت معاملات نقاط البيع بمعدل سنوي مركب لخمس سنوات قدره ٦٤,٤٪ خلال الفترة ما بين ٢٠١٧ إلى ٢٠٢١. بلغت قيمة المبيعات في عام ٢٠٢٠ من خلال نقاط البيع مبلغ ٤٧٣ مليار ريال سعودي، ارتفاع ٣٢,٥٪ عن العام السابق. وفقاً لبيانات البنك المركزي السعودي (ساما)، ارتفعت معاملات التجارة الإلكترونية في ٢٠٢١ باستخدام بطاقات مدى ١٠ مرات تقريباً خلال الأعوام الثلاثة الماضية لتصل إلى ٣٤٨ مليون معاملة بقيمة إجمالية بلغت ٧٤ مليار ريال سعودي.

بدعم من استراتيجية الحكومة لتعزيز الدفع الرقمي وتخفيف الاعتماد على الدفع النقدي بما يتوافق مع مبادرات برنامج رؤية السعودية ٢٠٣٠.

من المتوقع أن تؤدي العودة إلى الحياة الطبيعية والانتعاش الاقتصادي ورفع القيود المفروضة للحد من انتشار فيروس كورونا بدعم من زيادة أعداد مرتادي المطاعم وزيادة الأنشطة السياحية وتوافر العمالة، إلى تحسن الإنفاق الاستهلاكي مما يدعم استمرار نمو قطاع الاستهلاك السعودي اعتباراً من العام ٢٠٢٢.

يتوقع صندوق النقد الدولي في تقرير آفاق الاقتصاد العالمي الصادر في أكتوبر ٢٠٢١ نمو الناتج المحلي الإجمالي للمملكة العربية السعودية في العام ٢٠٢٢ بنسبة ٤,٨٪، وذلك بدعم من نمو كل من الناتج المحلي الإجمالي النفطي وغير النفطي.

يتوقع صندوق النقد الدولي أن يصل متوسط أسعار الاستهلاك في المملكة إلى ٢,٢٪ خلال العام ٢٠٢٢ بعد ارتفاع مستويات التضخم في عام ٢٠٢٢. نتوقع ارتفاع الطلب على السلع الاستهلاكية وتحسن ثقة المستهلك وبالتالي زيادة القوة الشرائية لدى الفرد نظراً لاستقرار البيئة التضخمية.

تراجع معدل البطالة في المملكة إلى ١١,٣٪ في الربع الثالث ٢٠٢١ من ١٥,٤٪ في الربع الثاني ٢٠٢٠. تحسنت بيئة العمل نتيجة زيادة مشاركة المرأة السعودية في سوق العمل وبرنامج توظيف.

تضم المساحات المخصصة للبيع بالتجزئة في المملكة العربية السعودية أكثر من ٤١,٠٠٠ متجر تحقق مبيعات سنوية مقدرة في عام ٢٠٢١ بحدود ٢٢١,٣ مليار ريال سعودي. تشهد تجارة المواد الغذائية بالتجزئة في المملكة تحولين كبيرين: التحول من تجارة التجزئة التقليدية (مثل البقالة) إلى تجارة التجزئة الحديثة (مثل الهايبر ماركت / السوبر ماركت) ومن البيع في المتاجر إلى التجارة الإلكترونية.

مبيعات التجزئة للبقالة في المملكة العربية السعودية
مليار ريال سعودي

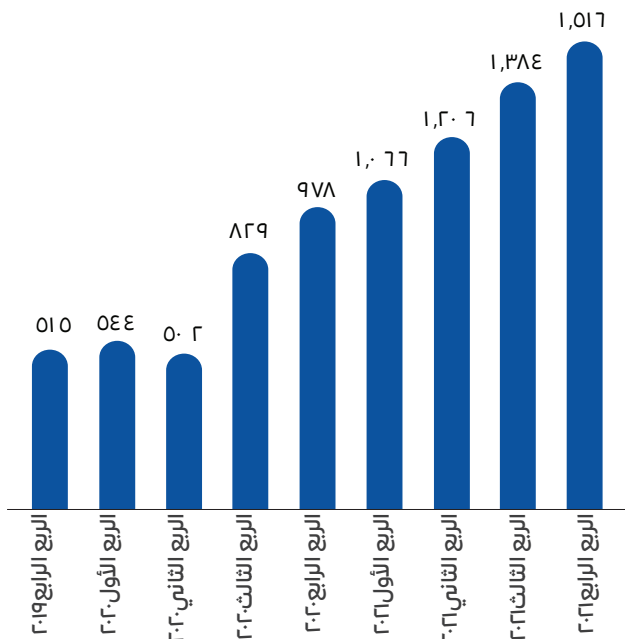

معاملات نقاط البيع الربع سنوية
(مليون ريال سعودي)

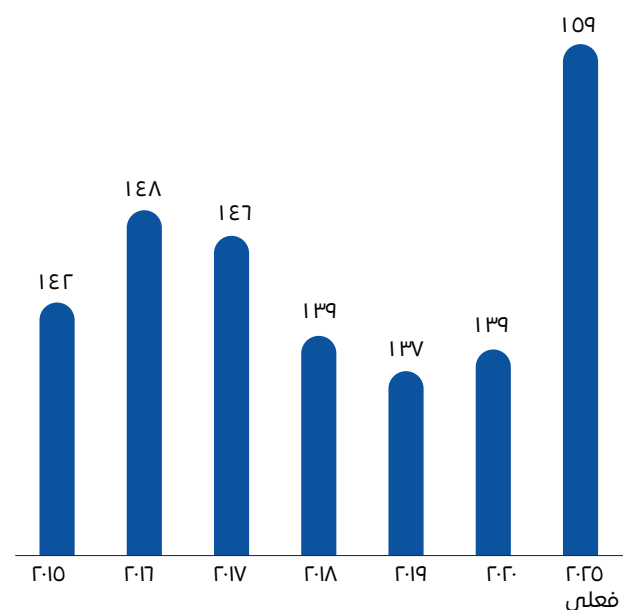

الاستمرارية

يعتبر استخدام الطاقة الشمسية من قبل شركة المنجم للأغذية خطوة تتوافق مع مبادرة السعودية الخضراء، حيث قامت الشركة بتركيب ٣,٥٢٨ لوح للطاقة الشمسية على أسطح مستودع التبريد الموجود في الرياض والذي يمكن التحكم بدرجة حرارته. تبلغ السعة التخزينية لمخزن التبريد هذا ١٥,٠٠٠ طن ويعتبر واحد من ١٢ مستودع تبريد في مختلف أنحاء المملكة.



- تهدف هذه المبادرة إلى تعزيز استخدام الطاقة المتجددة وتحقيق كفاءة في التكلفة. بدأ تشغيل نظام الطاقة الشمسية في الربع الثالث ٢٠٢١ وكانت النتائج الأولية إيجابية.
- تم تركيب ٣,٥٢٨ لوحة شمسية بطاقة ١,٣٥ ميجاوات في الساعة من الطاقة النظيفة
- سوف تولد اللوحات الشمسية طاقة نظيفة قدرها ٢٤ ميجاوات في الساعة سنوياً، بما يعادل ٣٠٪ من احتياجات الفرع من الطاقة
- سوف يخفض انبعاثات الكربون بمقدار ١,٣٠٠ طن سنوياً

ضمن جهود الشركة لزيادة الإنتاج المحلي لبعض الأصناف المستوردة مع استمرار تلبية الزيادة في الطلب، تخطط شركة المنجم لتوسعة مصنع اللحوم في مدينة جدة.



- ينتج مصنع معالجة اللحوم الذي تم إنشاؤه في عام ١٩٩٢ اللحوم والدواجن تحت العلامات التجارية المملوكة للشركة "الهيرة" و"الأنعام السعودية" و"داري".
- سترتفع الطاقة الإنتاجية الإجمالية بنسبة ٦٠٪ إلى أكثر من ١١٠٠ طن بالإضافة إلى مضاعفة الطاقة الإنتاجية للدواجن
- سيؤدي التوسع إلى توطين إنتاج بعض الأصناف تحت اسم العلامة التجارية الرائدة "دو"

أهم مؤشرات الأداء

نستهدف قياس عمل الشركة عبر معايير الأداء الرئيسية. ويضمن ذلك تحقيق أهدافنا بشكل سريع وفعال. تهدف الشركة أن تتبنى منهجية موثوقة وفعالة وقائمة على إرضاء العميل من أجل تقديم منتجات غذائية مرتفعة الجودة للعملاء. وتشمل محركات نمو الشركة بيع إجمالي الأحجام، ومتوسط سعر البيع، وعدد المتاجر ومساهمة الإيرادات وفقاً للفئات الرئيسية، ضمن محركات أخرى.

أهم مؤشرات الأداء	٢٠١٨	٢٠١٩	٢٠٢٠	٢٠٢١
عدد الفروع	١٣	١٣	١٣	١٣
عدد المصانع	١	١	١	١
عدد العملاء	١٨,٤٦٥	١٨,٠٧٧	١٧,٧٣٧	٢١,٧٣٥
مؤشرات الربحية				
هامش إجمالي الربح (%)	١٦,٥	١٣,٨	١٩,١	١٧,١
هامش الربح التشغيلي (%)	٧,٤	٤,٣	٩,٠	٦,٩
هامش الربح قبل الفوائد والضرائب والزكاة والاستهلاك والإطفاء (%)	٧,٦	٦,٤	١١,٠	٨,٦
هامش صافي الربح (%)	٦,٠	٤,٥	٩,٠	٦,٤
العائد على حقوق المساهمين (%)	٣١,٢	٣٣,٥	٣٥,٩	٢٠,٦
متوسط أيام الذمم المدينة *	٢٩	٢٩	٣٠	٣٣
متوسط عمر المخزون **	٦٠	٦٨	٧٤	٨٣
متوسط أيام الذمم الدائنة ***	٤٢	٤٢	٣٥	٧٥

* تم احتساب متوسط أيام الذمم المدينة باستخدام إجمالي المدينون التجاريون.
** تم احتساب متوسط عمر المخزون باستثناء قطع الغيار وقطع غيار المعدات والمخزون في الطريق من إجمالي المخزون.
*** تم احتساب متوسط أيام الذمم الدائنة باستخدام تكلفة المشتريات باستثناء مشتريات فرائس بولتري.

حوكمة الشركات

نظرة عامة

ترد المصادر الرئيسية لحوكمة الشركة في دليل حوكمة الشركة.

ينظم إطار العمل الوارد في دليل حوكمة الشركة مختلف العلاقات بين مجلس الإدارة والمديرين التنفيذيين والمساهمين وأصحاب المصلحة الآخرين من خلال وضع قواعد وإجراءات لتسهيل عمليات اتخاذ القرار بهدف حماية حقوق المساهمين وأصحاب المصلحة الآخرين وتعزيز قيم المصداقية والإنصاف والقدرة التنافسية والشفافية في سلوك الشركة في سياق السوق المالية وبيئة الأعمال.

تقتضي هذه اللائحة وضوح وشفافية الإفصاح وتضمن بالتالي أن يعمل مجلس الإدارة بما يحقق أفضل مصالح المساهمين ويقدم صورة واضحة وعادلة عن الوضع المالي للشركة ونتائج عملياتها.

تتقضي سياسة الشركة اعتماد معايير جيدة لحوكمة الشركات. تمثل الشركة إلى دليل الحوكمة بصفة عامة. تعتبر الشركة الامتثال المتواصل لهذه اللوائح عاملاً مهماً لاستمرار نجاحها.

المتطلبات الرئيسية لحوكمة الشركات

دليل حوكمة الشركة والسياسات الداخلية

وافق مجلس الإدارة والجمعية العامة العادية على دليل حوكمة الشركات واللوائح الداخلية للشركة بتاريخ ١٤٤٢/٧/٢٧ هـ (الموافق ٢٠٢١/٣/١١ م).

يتضمن دليل حوكمة الشركة السياسات والمواثيق الداخلية التالية:

١. سياسات وإجراءات عضوية مجلس الإدارة؛
٢. سياسة تنظيم تعارض المصالح؛
٣. سياسة التداول بناء على معلومات داخلية؛
٤. مبادئ وسياسات لجنة مجلس الإدارة؛
٥. سياسات المراقبة والتقييم والمراجعة الداخلية والخارجية والضوابط الداخلية؛
٦. سياسات الجمعية العامة؛
٧. سياسة توزيع الأرباح؛
٨. سياسات التواصل مع المساهمين؛
٩. سياسات الإفصاح والشفافية؛
١٠. مهام لجنة المراجعة؛
١١. مهام لجنة الترشيحات والمكافآت؛
١٢. سياسة المسؤولية الاجتماعية للشركات.

ترد المتطلبات الرئيسية لحوكمة الشركات التي تمتثل وستمتثل الشركة لها، في لوائح حوكمة الشركات، وهي تغطي المجالات الواسعة التالية:

١. الحقوق العامة للمساهمين
٢. الحقوق المتعلقة باجتماعات الجمعية العامة
٣. مجلس الإدارة: تشكيل المجلس والمسؤوليات والكفاءات والإجراءات والتدريب
٤. تعارض المصالح
٥. لجان الشركة
٦. الضوابط الداخلية والمراجع المستقل وتقارير وسياسات الشركة ومختلف المسائل الأخرى.

الامتثال لحوكمة الشركات

يتأكد مجلس الإدارة من امتثال الشركة للوائح حوكمة الشركات بشكل عام.

إن جميع أعضاء مجلس الإدارة المكون حالياً من ستة (٦) أعضاء هم أعضاء غير تنفيذيين ومن بين أعضاء مجلس الإدارة عضوين اثنين (٢) مستقلين. إضافة إلى ذلك، اعتمد المساهمون طريقة التصويت التراكمي فيما يتعلق بتعيين الأعضاء (باستثناء رئيس مجلس الإدارة ونائب رئيس مجلس الإدارة والعضو المنتدب الذين تم تعيينهم بموجب قرار مجلس الإدارة الصادر بتاريخ ٢٠٢١/٠٢/٢٢ م) في اجتماع الجمعية العامة المنعقد بتاريخ ١٤٤٢/٠٧/٠٣ هـ (الموافق لـ ٢٠٢١/٠٢/١٥ م). تعطي طريقة التصويت هذه كل مساهم حقوق تصويت تعادل عدد الأسهم التي يملكها / تملكها. يحق لكل مساهم استخدام جميع حقوقه / حقوقها في التصويت لمرشح واحد أو تقسيم حقوقهم في التصويت بين مرشحيه / مرشحيها الذين تم اختيارهم دون أية ازدواجية في التصويت. إن هذه الطريقة تزيد من فرص أقلية المساهمين في تعيين ممثليهم في مجلس الإدارة من خلال ممارسة حقوق التصويت التراكمي لصالح مرشح واحد (المادة ٨).

امتثالاً للوائح حوكمة الشركات، شكلت الجمعية العامة للشركة لجنة المراجعة المؤلفة من ثلاثة (٣) أعضاء غير تنفيذيين بتاريخ ١٤٤٢/٧/٢٧ هـ (الموافق ٢٠٢١/٣/١١ م) وشكل مجلس الإدارة لجنة الترشيحات والمكافآت بتاريخ ١٤٤٢/٧/٢٤ هـ (الموافق ٢٠٢١/٣/٨ م). كما قامت الشركة بإعداد تكوين اللجنة التي وافق عليها مجلس الإدارة في جلسته المنعقدة بتاريخ ١٤٤٢/٧/٢٤ هـ (الموافق ٢٠٢١/٣/٠٨ م) وأوصى إلى الجمعية العامة بالتصديق عليها. صادقت الجمعية العامة العادية على تكوين اللجنة خلال جلستها المنعقدة بتاريخ ١٤٤٢/٧/٢٧ هـ (الموافق لـ ٢٠٢١/٣/١١ م).

إضافة إلى ذلك، وضعت الشركة تدابير للامتثال للأحكام التي تناول تعارض المصالح والمصالح المتضاربة (المادة ٧١ والمادة ٧٢ والمادة ٧٣ من نظام الشركات والمادة ٤٤ والمادة ٤٦ من لائحة حوكمة الشركات). كما حصلت الشركة على موافقة الجمعية العامة لكافة التعاملات مع الأطراف ذات العلاقة.

وفقاً لللائحة حوكمة الشركات، يُحظر على كل عضو من أعضاء مجلس الإدارة التصويت على قرار يتخذه مجلس الإدارة أو الجمعية العامة فيما يتعلق بالمعاملات والعقود التي يتم إبرامها لحساب الشركة، إذا كان له / لها مصلحة مباشرة أو غير مباشرة في هذه المعاملات أو العقود (المادة ٤٤ ب(١)). ينص نظام الشركات على متطلبات مماثلة مفادها أنه لا يجوز لأحد الأعضاء، دون الحصول على موافقة مسبقة من الجمعية العامة العادية، أن يكون له أي مصلحة مباشرة أو غير مباشرة في المعاملات أو العقود المبرمة لحساب الشركة. كما يلتزم العضو في إبلاغ مجلس الإدارة بأية مصلحة شخصية قد تكون له في مثل هذه المعاملات أو العقود ولا يجوز له المشاركة في التصويت على القرارات التي سيعتمدها مجلس الإدارة أو جمعيات المساهمين في هذا الخصوص. يجب على رئيس مجلس الإدارة إبلاغ الجمعية العامة بأية معاملات وعقود يكون لأي عضو مصلحة مباشرة أو غير مباشرة فيها ويرفقها بتقرير خاص من مراجع الحسابات الخارجي للشركة (المادة ٧١).

كما تنص لوائح حوكمة الشركات على أنه إذا رغب أحد أعضاء مجلس الإدارة في المشاركة في عمل تجاري قد ينافس الشركة أو أي من أنشطتها، فإنه يجب عليه / عليها إخطار مجلس الإدارة بأية أعمال تجارية منافسة يرغب في المشاركة فيها والامتناع عن التصويت على القرارات ذات العلاقة في اجتماعات مجلس الإدارة والجمعيات العامة؛ ويجب على رئيس مجلس الإدارة إبلاغ الجمعية العامة العادية بالأعمال التجارية المنافسة التي يقترح عضو مجلس الإدارة المشاركة فيها؛ ويجب الحصول على إذن من الجمعية العامة للشركة للعضو للمشاركة في العمل التجاري المنافس (المادة ٤٦). ينص نظام الشركات على متطلبات مشابهة (المادة ٧٢).

الهيكل التنظيمي وحوكمة الشركات

يتكون الهيكل التنظيمي للشركة من مجلس الإدارة ("مجلس الإدارة" أو "المجلس") واللجان التابعة لمجلس الإدارة، وهي لجنة التدقيق ولجنة الترشيحات والمكافآت. يتولى مجلس الإدارة المسؤولية النهائية عن التوجيه والإشراف العام والرقابة العامة على الشركة وكبار التنفيذيين.

الهيكل التنظيمي للشركة

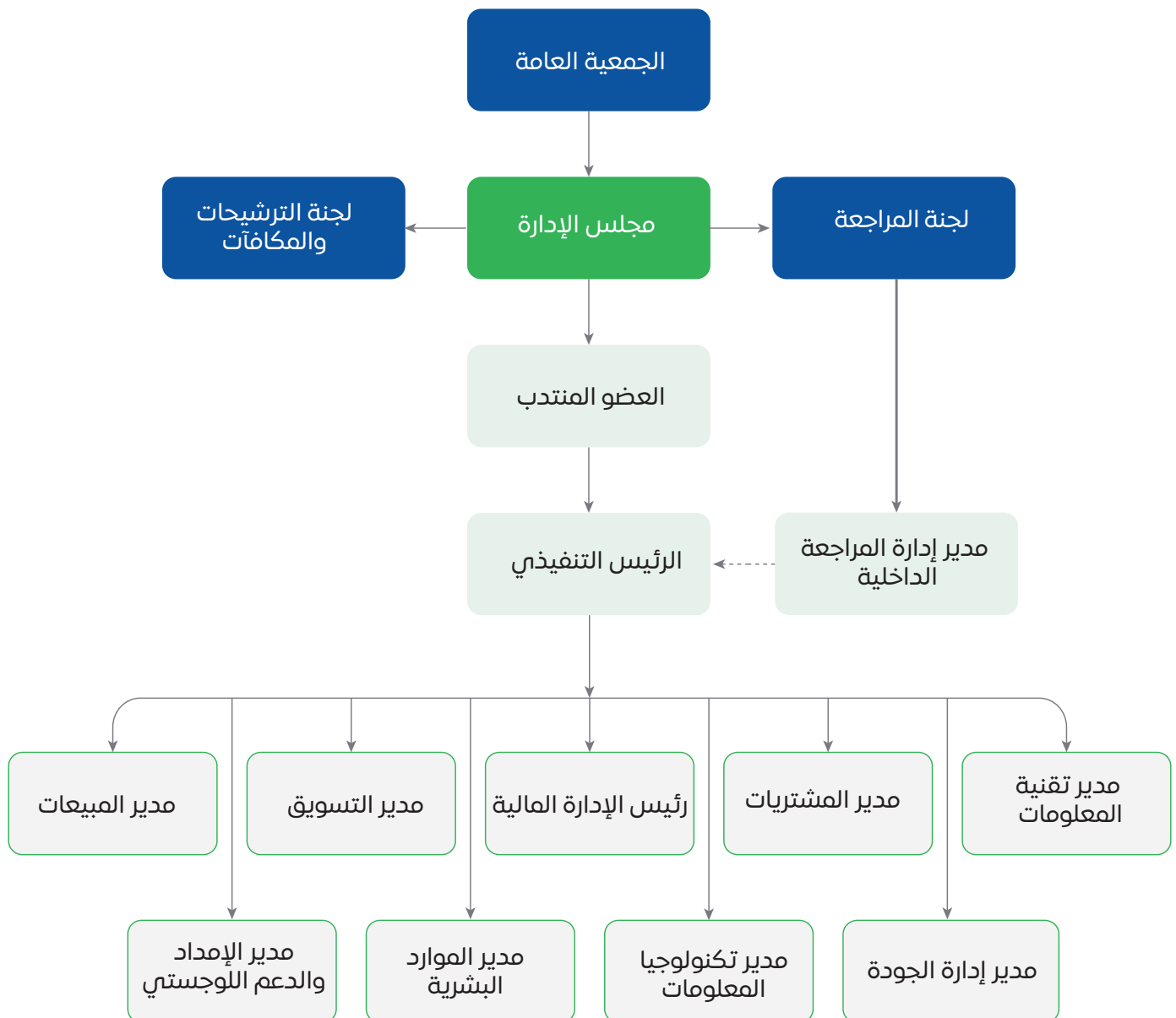

أعضاء مجلس الإدارة



عبد الله بن عمر باوزير
عضو



فهد بن عبدالمحسن الفضلي
العضو المنتدب



سليمان بن عبدالرحمن القويز
نائب رئيس مجلس الإدارة



صالح بن عبد الله المنجم
رئيس مجلس الإدارة



محمد بن إبراهيم الرويتع
عضو



حسن الجابري
عضو

الإدارة العليا



مصطفى فواز
مدير المبيعات



محمد المنجم
مدير الخدمات المساندة



عاصم العطاس
رئيس الإدارة المالية



م. ثامر أبا نمي
الرئيس التنفيذي



ربيع بوزين الدين
مدير تقنية المعلومات



علي خريس
مدير الإمدادات والدعم اللوجستي



ماجد البخيت
مدير الموارد البشرية



مازن الدنّب
مدير المشتريات



محمد عطية
مدير إدارة الجودة



مازن عبد الواحد
مدير إدارة المراجعة الداخلية

تكوين مجلس الإدارة

وفقا للوائح، يتكون مجلس الإدارة من (٦) مديرين يتم تعيينهم من قبل الجمعية العمومية العادية. يعمل نظام الشركات ولائحة حوكمة الشركات والنظام الأساسي ودليل حوكمة الشركات الداخلي على تحديد واجبات مجلس الإدارة ومسؤولياته. وتكون مدة عضوية كل عضو منهم بمن فيهم رئيس المجلس ٣ سنوات كحد أقصى. واستثناء من ذلك عينت الجمعية العامة للتحويل أول مجلس إدارة لمدة ٥ سنوات. في تاريخ هذا التقرير، يتكون مجلس الإدارة من ٦ أعضاء. ويوضح الجدول التالي أسماء أعضاء المجلس كما في تاريخ ٣١ ديسمبر ٢٠٢١.

مجلس إدارة الشركة

الرقم	الاسم	المنصب	الجنسية	الصفة	تاريخ التعيين	الملكية المباشرة	الملكية غير المباشرة
١	صالح بن عبد الله المنجم	رئيس مجلس الإدارة	سعودي	غير تنفيذي	١٢٠٢/٢/٥١ م	لا يوجد	٩,٨٠٪
٢	سليمان بن عبدالرحمن القويض*	نائب رئيس مجلس الإدارة	سعودي	مستقل	١٢٠٢/٢/٥١ م	لا يوجد	لا يوجد
٣	فهد بن عبدالمحسن الفضلي *	العضو المنتدب	سعودي	تنفيذي	١٢٠٢/٢/٥١ م	لا يوجد	لا يوجد
٤	حسن بن شكيب بن مراد الجابري	عضو	سعودي	مستقل	١٢٠٢/٢/٥١ م	لا يوجد	لا يوجد
٥	عبد الله بن عمر باوزير	عضو	يمني	غير تنفيذي	١٢٠٢/٢/٥١ م	لا يوجد	لا يوجد
٦	محمد بن إبراهيم الرويتع	عضو	سعودي	غير تنفيذي	١٢٠٢/٢/٥١ م	لا يوجد	لا يوجد

المصدر: الشركة

* تم تعيين أعضاء مجلس الإدارة في اجتماع الجمعية العامة المنعقد بتاريخ ٢٠٢١/٢/١٥ م، وتم تعيين هؤلاء الأعضاء في مناصبهم بموجب قرار مجلس الإدارة رقم ١ بتاريخ ٢٠٢١/٢/٢٢ م.

مسؤوليات مجلس الإدارة

تتضمن مسؤوليات رئيس وأعضاء وأمين سر مجلس الإدارة المهام التالية:

مجلس الإدارة

مع عدم الإخلال بصلاحيات الجمعية العمومية، يتمتع مجلس إدارة الشركة بأوسع الصلاحيات الضرورية لإدارة الشركة. يكون مجلس الإدارة المسؤول الأساسي عن مهمة إدارة الشركة حتى لو قام بتأسيس لجان أو فوض بعض من صلاحياته إلى أطراف ثالثة.

يمثل عضو مجلس الإدارة كل المساهمين، ويتعهد بتنفيذ كل أمر يكون في المصلحة العامة للشركة. لا ينبغي أن يمثل أعضاء مجلس الإدارة مصالح مجموعة محددة أو المجموعة التي صوتت لصالح تعيينهم في مجلس الإدارة.

يحدد مجلس الإدارة صلاحيات المفوضة للإدارة التنفيذية والإجراءات المطلوبة لاتخاذ أي تحرك وصلاحيات هذا التفويض. كما يتخذ مجلس الإدارة القرارات ذات العلاقة بالأمور الواقعة في نطاق صلاحيات اتخاذ القرار الخاصة بالمجلس. تقدم الإدارة التنفيذية التقارير الدورية لمجلس الإدارة فيما يخص ممارسة الصلاحيات المفوضة إليها.

وتتضمن مهام مجلس الإدارة الرئيسية ما يلي:

- أ. تبني الأهداف الاستراتيجية والرئيسية والإشراف على تنفيذها بما في ذلك:
 - تطوير ومراجعة وإدارة الاستراتيجية الشاملة والخطط الأساسية وسياسة إدارة المخاطر الخاصة بالشركة.
 - تحديد هيكل الشركة الرأسمالي، وإستراتيجيتها وأهدافها المالية بالإضافة إلى الموافقة على الميزانية السنوية.
 - الإشراف على النفقات الرأسمالية الرئيسية للشركة، وتملك الأصول والتصرف بها.
 - وضع أهداف الأداء ومراقبة التنفيذ والأداء الشامل في الشركة.
 - المراجعة الدورية للهياكل التنظيمية والوظيفية في الشركة واعتمادها.
 - التحقق من توافر الموارد البشرية والمالية اللازمة لتحقيق أهداف الشركة وخططها الرئيسية.
- ب. الإعداد والإشراف على:
 - أنظمة وضوابط للرقابة الداخلية.
 - وضع سياسة مكتوبة تنظم تعارض المصالح ومعالجة آثار التعارض المحتملة لكل من أعضاء مجلس الإدارة والإدارة التنفيذية والمساهمين، ويشمل ذلك إساءة استخدام أصول الشركة ومرافقها، وإساءة التصرف الناتج عن التعاملات مع الأشخاص ذوي العلاقة.
 - التأكد من سلامة الأنظمة المالية والمحاسبية المتبعة، بما في ذلك الأنظمة ذات العلاقة بإعداد التقارير المالية.
 - التأكد من تطبيق أنظمة رقابية مناسبة لإدارة المخاطر، وذلك من

خلال تحديد التصور العام عن المخاطر التي قد تواجه الشركة وطرحها بشفافية.

- المراجعة السنوية لفاعلية إجراءات الرقابة الداخلية في الشركة.
- تحضير الموافقة على مصفوفة الصلاحيات التابعة للشركة.

ت. وضع سياسات ومعايير وإجراءات واضحة ومحددة للعضوية في مجلس الإدارة ووضعها موضع التنفيذ بعد إقرار الجمعية العامة لها، على ألا تتعارض مع التعليمات الصادرة من الجهات المعنية بهذا الخصوص.

ث. وضع السياسات والإجراءات التي تضمن احترام الشركة للأنظمة واللوائح والتزامها بالإفصاح عن المعلومات الجوهرية للمساهمين.

ج. تظل المسؤولية النهائية عن الشركة على المجلس حتى وإن شكل لجاناً أو فوض جهات أو أفراداً آخرين للقيام ببعض أعماله. وعلى المجلس تجنب إصدار تفويضات عامة أو غير محددة المدة.

ح. يجب أن يؤدي مجلس الإدارة مهامه بمسؤولية وحسن نية وجدية واهتمام. ينبغي أن تكون قرارات مجلس الإدارة مبنية على معلومات وافية من الإدارة التنفيذية أو أي مصدر موثوق آخر كالمستشارين وبيوت الخبرة.

خ. يمثل عضو مجلس الإدارة جميع المساهمين، وعليه أن يلتزم بالقيام بما يحقق مصلحة الشركة عموماً وليس ما يحقق مصالح الشركة التي يمثلها أو التي صوتت على تعيينه في مجلس الإدارة.

رئيس مجلس الإدارة

ينصب محور مسؤولية رئيس مجلس الإدارة في قيادة المجلس وتسهيل الإسهامات والمبادرات البناءة من قبل كل أعضاء مجلس الإدارة لضمان فاعلية المجلس في أداء وظائفه ككل عبر ممارسة واجباته ومسؤولياته.

أحد المسؤوليات الجوهرية لرئيس مجلس الإدارة أن يكون قادراً على جعل اجتماعات المجلس فاعلة وذات أثر على واقع الشركة، ويتم تحقيق ذلك من خلال:

- ضمان حصول أعضاء مجلس الإدارة في الوقت المناسب على المعلومات الكاملة والواضحة والصحيحة وغير المضللة؛
- التأكد من قيام مجلس الإدارة بمناقشة جميع المسائل الأساسية بشكل فعال وفي الوقت المناسب؛
- تمثيل الشركة أمام الغير وأمام القضاء وكتاب العدل وكافة الجهات الرسمية والخاصة والتوقيع نيابة عن الشركة وفق ما ينص عليه نظام الشركات ولوائحه التنفيذية ونظام الشركة الأساسي؛
- تشجيع أعضاء مجلس الإدارة على ممارسة مهامهم بفعالية

- تزويد مجلس الإدارة بالمعلومات اللازمة لممارسة اختصاصاته؛
- مراجعة الموازنة المالية قبل عرضها على مجلس الإدارة؛
- مراجعة التقارير الدورية المالية وغير المالية بشأن التقدم المحرز في نشاط الشركة في ضوء خطط وأهداف الشركة الاستراتيجية، وعرض تلك التقارير على مجلس الإدارة.
- متابعة الرئيس التنفيذي للتأكد من سير العمل بالشكل الأمثل وبما يتفق مع أهداف الشركة واستراتيجيتها.
- التأكد من فعالية نظام الرقابة الداخلية وكفائته، والحرص على أن مخاطر الأعمال تدار وتتابع بشكل كافٍ.
- اقتراح سياسة واضحة لتفويض الأعمال للإدارة العليا وطريقة تنفيذها.
- المشاركة الفعالة في بناء ثقافة القيم الأخلاقية وتنميتها داخل الشركة.
- اعتماد البيانات الإعلامية والتصريح لوسائل الإعلام.
- اعتماد عدد من المعاملات وفقاً للحدود المذكورة في مصفوفة "دليل الصلاحيات" المعتمدة من قبل مجلس الإدارة.
- بالإضافة إلى المسؤوليات والصلاحيات المذكورة في هذا القسم، يتمتع العضو المنتدب بجميع الصلاحيات المفوضة إليه في مصفوفة "دليل الصلاحيات" المعتمد من قبل المجلس، والمعدل من وقت إلى آخر.

أمين السر مجلس الإدارة

- يكون أمين سر مجلس الإدارة مسؤولاً عن مهام معينة، لكن جوهر مسؤولياته الرئيسية هو ضمان أن المجلس تتوفر له مقومات الاستشارة المناسبة وضمان أن سجلات وقائع المجلس تعكس أن المجلس نفذ التزاماته تجاه الشركة. إضافة إلى ذلك، يقوم أمين سر بمساعدة مجلس الإدارة في الالتزام بالمتطلبات التنظيمية المهمة.
- حيث أن مهمة أمين سر مجلس الإدارة أن يتصرف دوماً بما يخدم مصالح الشركة ومساهميها في جميع الأوقات، يجب حمايته من النفوذ والتأثير الذي تمارسه الإدارة والأطراف الأخرى.
- إضافة إلى ذلك، يجب على أمين سر مجلس الإدارة أن يساعد في ضمان إتباع إجراءات اجتماع المجلس.

الرئيس التنفيذي

- الرئيس التنفيذي مسؤول عن الأداء المالي والتشغيلي للشركة بشكل عام، وتطوير وتنفيذ استراتيجية الشركة، وتنفيذ خطط الأعمال السنوية للشركة المعتمدة من مجلس الإدارة. يمارس الرئيس التنفيذي مهامه تحت الإشراف المباشر للعضو المنتدب، كما أنه يعمل كحلقة وصل بين العضو المنتدب والإدارة التنفيذية للشركة.

- وبما يحقق مصلحة الشركة؛
- ضمان وجود قنوات للتواصل الفعلي مع المساهمين وإيصال آرائهم إلى مجلس الإدارة؛
- تشجيع العلاقات البناءة والمشاركة الفعالة بين كل من مجلس الإدارة والإدارة التنفيذية وبين الأعضاء التنفيذيين وغير التنفيذيين والمستقلين، وإيجاد ثقافة تشجع على النقد البناء.
- التأكد من إعداد جدول أعمال اجتماعات مجلس الإدارة مع الأخذ بعين الاعتبار أي مسألة يطرحها أحد أعضاء مجلس الإدارة أو يثيرها مراجع الحسابات، والتشاور مع أعضاء المجلس والعضو المنتدب عند إعداد جدول أعمال المجلس؛
- عقد لقاءات بصفة دورية مع أعضاء مجلس الإدارة غير التنفيذيين دون حضور أي تنفيذي في الشركة؛ و
- إبلاغ الجمعية العامة العادية عند انعقادها بالأعمال والعقود التي يكون لأحد أعضاء مجلس الإدارة مصلحة مباشرة أو غير مباشرة فيها.
- تشمل المسؤوليات الأخرى للرئيس كونه المتحدث الرسمي باسم المجلس، وهذه الصفة تستوجب إبراز القدرة على القيادة تحت الظروف الصعبة أحياناً كثيرة. في بعض الأحوال، تستدعي مثل هذه المواقف أن يتحدث الرئيس علنياً باسم الشركة حتى لو كانت تلك المهمة تقع ضمن مسؤوليات العضو المنتدب الأساسية.
- إضافة إلى ذلك، يعتبر الرئيس حلقة الوصل الرئيسية بين الإدارة والمجلس.

من مهام الرئيس أيضاً إدارة الاجتماعات العامة السنوية ولعب الدور الرئيسي في علاقة الشركة مع أي من أصحاب المصالح بالشركة أو تفويض من يراه مناسباً لإدارة تلك الاجتماعات.

العضو المنتدب

في حدود الصلاحيات المفوضة من مجلس الإدارة أو المحددة في مصفوفة الصلاحيات، من وقت إلى آخر، يمثل العضو المنتدب المساهمين في متابعة الأنشطة اليومية للشركة، والقيام بتوجيه الإدارة ومراجعة القرارات الهامة قبل تمريرها لهيئات مجلس الإدارة. يكون للعضو المنتدب أوسع الصلاحيات لتمثيل الشركة أمام مختلف الجهات الحكومية، ويكون له على سبيل المثال الأدوار والمسؤوليات الآتية:

- متابعة تنفيذ السياسات والأنظمة الداخلية للشركة المقررة من مجلس الإدارة؛
- متابعة تنفيذ أنظمة وإجراءات الرقابة الداخلية والإشراف العام عليها.
- متابعة تنفيذ قواعد الحوكمة الخاصة بالشركة بفعالية واقتراح تعديلاتها عند الحاجة؛
- التأكد من تنفيذ السياسات والإجراءات التي تضمن تقيد الشركة بالأنظمة واللوائح والتزامها بالإفصاح عن المعلومات الجوهرية للمساهمين وأصحاب المصالح؛

السير الذاتية لأعضاء مجلس الإدارة وأمين سر المجلس

لمحة عامة عن الخبرات والمؤهلات والوظائف الحالية والسابقة لكل من أعضاء مجلس الإدارة وأمين سر مجلس الإدارة.

صالح بن عبد الله المنجم

الجنسية:	سعودي
المنصب الحالي:	رئيس مجلس الإدارة
تاريخ التعيين: *	٢٠٢١/٢/١٥ م
المؤهل العلمي:	حاصل على شهادة الثانوية العامة من مدرسة النصر في الرياض في عام ١٩٧٦ م.
المناصب التنفيذية الحالية:	<ul style="list-style-type: none"> اعتباراً من ٢٠٢٢ م، نائب رئيس مجلس إدارة شركة أبناء عبد الله العلي المنجم، وهي شركة مساهمة مغلقة، تأسست في المملكة العربية السعودية، وتعمل في الخدمات الإدارية وخدمات الدعم وخدمات الإقامة والطعام. اعتباراً من ٢٠٢٢ م، نائب رئيس مجلس إدارة شركة الكفاءة العقارية، وهي شركة مساهمة مغلقة، تأسست في المملكة العربية السعودية، وتعمل في إقامة وتطوير المشاريع السكنية والتجارية والصناعية وبيعها أو تأجيرها لمصلحة الشركة وشراء الأراضي لإقامة المباني عليها واستثمارها بالبيع أو الإيجار لمصلحة الشركة وتملك وتأجير العقارات لمصلحة الشركة وإدارة وصيانة العقارات والمجمعات السكنية والمراكز التجارية والمجمعات السياحية.
العضويات الحالية الأخرى:	<ul style="list-style-type: none"> عضو مجلس إدارة شركة أبناء عبد الله العلي المنجم، وهي شركة مساهمة مغلقة، تأسست في المملكة العربية السعودية، وتعمل في الخدمات الإدارية وخدمات الدعم وخدمات الإقامة والطعام منذ عام ٢٠٠٩ م. عضو مجلس إدارة شركة الكفاءة العقارية، وهي شركة مساهمة مغلقة، تأسست في المملكة العربية السعودية، وتعمل في إقامة وتطوير المشاريع السكنية والتجارية والصناعية وبيعها أو تأجيرها لمصلحة الشركة وشراء الأراضي لإقامة المباني عليها واستثمارها بالبيع أو الإيجار لمصلحة الشركة وتملك وتأجير العقارات لمصلحة الشركة وإدارة وصيانة العقارات والمجمعات السكنية والمراكز التجارية والمجمعات السياحية، منذ عام ٢٠٠٧ م.
المناصب التنفيذية السابقة:	<ul style="list-style-type: none"> مدير المشتريات والمبيعات في شركة المنجم للأغذية، وهي شركة مساهمة، تأسست في المملكة العربية السعودية، وتعمل في تجارة الجملة والتجزئة في الفواكه والخضار واللحوم المبردة والمجمدة، منذ عام ١٩٩٠ م إلى عام ٢٠٠٦ م. مدير المبيعات والتسويق في شركة المنجم للأغذية، وهي شركة مساهمة، تأسست في المملكة العربية السعودية، وتعمل في تجارة الجملة والتجزئة في الفواكه والخضار واللحوم المبردة والمجمدة منذ عام ١٩٨٦ م إلى عام ١٩٩٠ م. مدير فرع ثلاجة عتيقة بالرياض في شركة المنجم للأغذية، وهي شركة مساهمة، تأسست في المملكة العربية السعودية، وتعمل في تجارة الجملة والتجزئة في الفواكه والخضار واللحوم المبردة والمجمدة منذ عام ١٩٧٨ م إلى عام ١٩٨٥ م.
العضويات السابقة الأخرى:	<ul style="list-style-type: none"> عضو لجنة الزراعة والأمن الغذائي في مجلس الغرف السعودية وغرفة الرياض، منذ عام ٢٠١٧ م إلى عام ٢٠٢٠ م. عضو مجلس الأعمال السعودي المغربي، خلال عام ٢٠١٣ م. عضو مجلس الأعمال السعودي الهندي، منذ عام ٢٠١٠ م إلى عام ٢٠١٣ م. رئيس مجلس الأعمال السعودي الإسباني، منذ عام ٢٠٠٥ م إلى عام ٢٠٠٨ م.

* تم تعيين أعضاء مجلس الإدارة في اجتماع الجمعية العامة بتاريخ ١٥ / ٢ / ٢٠٢١ م، وتم تعيين السيد صالح رئيساً لمجلس الإدارة بموجب قرار مجلس الإدارة رقم ١ بتاريخ ٢٠٢١/٢/٢٢ م.

سليمان بن عبدالرحمن القوير

سعودي	الجنسية:
نائب رئيس مجلس الإدارة	المنصب الحالي:
٢٠٢١/٢/١٥ م	تاريخ التعيين: *
حاصل على شهادة البكالوريوس في إدارة الأعمال من جامعة بورتلاند في الولايات المتحدة الأمريكية في عام ١٩٨١ م.	المؤهل العلمي:
<ul style="list-style-type: none"> • نائب رئيس مجلس إدارة شركة أعمال المستقبل، وهي شركة مساهمة مغلقة، تأسست في المملكة العربية السعودية، وتعمل في تطوير سوق القوى العاملة، منذ عام ٢٠٢٠ م. • رئيس مجلس إدارة شركة اتحاد اتصالات "موبايلي"، وهي شركة مساهمة مدرجة، تأسست في المملكة العربية السعودية، وتعمل في تشغيل نظم الاتصالات، منذ عام ٢٠١٥ م. • عضو مجلس إدارة الشركة العربية السعودية للتأمين "معادن"، وهي شركة مساهمة مدرجة، تأسست في المملكة العربية السعودية، وتعمل في مجال التأمين، منذ عام ٢٠١٥ م. • نائب رئيس مجلس إدارة المجموعة السعودية للاستثمار الصناعي، وهي شركة مساهمة مدرجة، تأسست في المملكة العربية السعودية، وتعمل في تصنيع البتروكيماويات، منذ عام ٢٠١٣ م. 	العضويات الحالية الأخرى:
<ul style="list-style-type: none"> • محافظ المؤسسة العامة للتأمينات الاجتماعية، وهي مؤسسة حكومية سعودية، منذ عام ٢٠١٣ م إلى عام ٢٠٢١ م (متقاعد منذ فبراير ٢٠٢١ م). • الرئيس التنفيذي المساعد في بنك الرياض، وهي شركة مساهمة مدرجة، تأسست في المملكة العربية السعودية، وتعمل في القطاع المصرفي، منذ عام ٢٠٠٢ م إلى عام ٢٠١٣ م. • مدير قطاع الشركات والأفراد وشبكة الفروع في بنك الرياض، وهي شركة مساهمة مدرجة، تأسست في المملكة العربية السعودية، وتعمل في القطاع المصرفي، منذ عام ١٩٩٥ م إلى عام ٢٠٠٢ م. • المدير الإقليمي للمنطقة الوسطى في بنك الرياض، وهي شركة مساهمة مدرجة، تأسست في المملكة العربية السعودية، وتعمل في القطاع المصرفي، منذ عام ١٩٩٢ م إلى عام ١٩٩٥ م. • مدير قطاع الشركات التجارية بالمنطقة الوسطى في البنك الأهلي السعودي (مجموعة سامبا المالية سابقاً)، وهي شركة مساهمة مدرجة، تأسست في المملكة العربية السعودية، وتعمل في القطاع المصرفي، منذ عام ١٩٨٩ م إلى عام ١٩٩٢ م. • مدير القطاع العام في البنك الأهلي السعودي (مجموعة سامبا المالية سابقاً)، وهي شركة مساهمة مدرجة، تأسست في المملكة العربية السعودية، وتعمل في القطاع المصرفي، منذ عام ١٩٨٦ م إلى عام ١٩٨٩ م. • مدير قطاع خدمات الشركات في البنك الأهلي السعودي (مجموعة سامبا المالية سابقاً)، وهي شركة مساهمة مدرجة، تأسست في المملكة العربية السعودية، وتعمل في القطاع المصرفي، منذ عام ١٩٨٥ م إلى عام ١٩٨٦ م. • مدير عمليات الفرع الرئيسي بالرياض في البنك الأهلي السعودي (مجموعة سامبا المالية سابقاً)، وهي شركة مساهمة مدرجة، تأسست في المملكة العربية السعودية، وتعمل في القطاع المصرفي، منذ عام ١٩٨٣ م إلى عام ١٩٨٥ م. • مدير عمليات الخزينة في البنك الأهلي السعودي (مجموعة سامبا المالية سابقاً)، وهي شركة مساهمة مدرجة، تأسست في المملكة العربية السعودية، وتعمل في القطاع المصرفي، منذ عام ١٩٨١ م إلى عام ١٩٨٣ م. 	المناصب التنفيذية السابقة:

<ul style="list-style-type: none"> • رئيس مجلس إدارة شركة حصانة الاستثمارية، وهي شركة مساهمة مقفلة، تأسست في المملكة العربية السعودية، وتعمل في مجال استثمار الأصول، منذ عام ٢٠١٤ م إلى عام ٢٠٢٠ م. • رئيس مجلس إدارة البنك السعودي الفرنسي، وهي شركة مساهمة مدرجة، تأسست في المملكة العربية السعودية، وتعمل في القطاع المصرفي، منذ عام ٢٠١٤ م إلى عام ٢٠١٨ م. • نائب رئيس مجلس إدارة شركة آجل للتمويل التأجير، وهي شركة مساهمة مقفلة، تأسست في المملكة العربية السعودية، وتعمل في التمويل التأجيري، منذ عام ٢٠٠٨ م إلى عام ٢٠١٣ م. • رئيس مجلس إدارة شركة رويال وطن اليانز للتأمين (الشرق الأوسط)، وهي شركة بحرينية تأسست في مملكة البحرين، وتعمل في مجال التأمين، منذ عام ١٩٩٧ م إلى عام ٢٠١٣ م. • عضو مجلس إدارة شركة ماستر كارد الدولية لمنطقتي أفريقيا وجنوب آسيا، وهي شركة أمريكية، تأسست الولايات المتحدة الأمريكية، وتعمل في خدمات البطاقات الائتمانية وأنظمة الدفع، منذ عام ١٩٩٦ م إلى عام ٢٠١٣ م. • رئيس مجلس إدارة شركة العالمية للتأمين، وهي شركة مساهمة مقفلة، تأسست في المملكة العربية السعودية، وتعمل في مجال التأمين، منذ عام ١٩٩٧ م إلى عام ٢٠٠٦ م. • عضو مجلس إدارة شركة التصنيع الوطنية، وهي شركة مساهمة مدرجة، تأسست في المملكة العربية السعودية، وتعمل في تصنيع البتروكيماويات، منذ عام ١٩٩٥ م إلى عام ١٩٩٩ م. • عضو مجلس إدارة شركة الصناعات الزجاجية "زجاج"، وهي شركة مساهمة مدرجة، تأسست في المملكة العربية السعودية، وتعمل في صناعة ألواح الزجاج، منذ عام ١٩٩٣ م إلى عام ١٩٩٥ م. 	<p>العضويات السابقة الأخرى:</p>
---	--

* تم تعيين أعضاء مجلس الإدارة في اجتماع الجمعية العامة بتاريخ ١٥ / ٢ / ٢٠٢١ م، وتم تعيين السيد سليمان بن عبدالرحمن الفوز كنائب رئيس مجلس الإدارة بموجب قرار مجلس الإدارة رقم ١ بتاريخ ٢٢/٢/٢٠٢١ م.

فهد بن عبدالمحسن الفضلي

سعودي	الجنسية:
العضو المنتدب	المنصب الحالي:
٢٠٢١/٢/١٥ م	تاريخ التعيين: *
حاصل على شهادة البكالوريوس في الهندسة الكيميائية من جامعة الملك سعود في الرياض في عام ١٩٩٥ م.	المؤهل العلمي:
الرئيس التنفيذي في شركة أبناء عبد الله العلي المنجم، وهي شركة مساهمة مقفلة، تأسست في المملكة العربية السعودية، وتعمل في الخدمات الإدارية وخدمات الدعم وخدمات الإقامة والطعام منذ عام ٢٠١٧ م.	المناصب التنفيذية الحالية:
رئيس مجلس إدارة شركة فرانس بولتري، وهي شركة مساهمة بسيطة، تأسست في فرنسا، وتعمل في قطاع إنتاج الدواجن، منذ عام ٢٠١٨ م.	العضويات الحالية الأخرى:

<ul style="list-style-type: none"> • الرئيس التنفيذي في شركة المنجم للأغذية، شركة مساهمة، تأسست في المملكة العربية السعودية، وتعمل في تجارة الجملة والتجزئة في الفواكه والخضار واللحوم المبردة والمجمدة، منذ عام ٢٠١٣ م إلى عام ٢٠١٧ م. • مدير عام الشؤون التجارية في شركة أسمنت اليمامة، وهي شركة مساهمة عامة، تأسست في المملكة العربية السعودية، وتعمل في قطاع صناعة الأسمنت، منذ عام ٢٠٠٨ م إلى عام ٢٠١٣ م. • مدير مبيعات كبار العملاء في شركة سابك، وهي شركة مساهمة مدرجة، تأسست في المملكة العربية السعودية، وتعمل في قطاع صناعة البتروكيماويات والأسمدة والمعادن، منذ عام ٢٠٠٧ م إلى عام ٢٠٠٨ م. • مدير مبيعات في شركة سابك، وهي شركة مساهمة مدرجة، تأسست في المملكة العربية السعودية، وتعمل في قطاع صناعة البتروكيماويات والأسمدة والمعادن، منذ عام ٢٠٠٤ م إلى ٢٠٠٧ م. • مدير التخطيط والتشغيل في شركة سابك، وهي شركة مساهمة مدرجة، تأسست في المملكة العربية السعودية، وتعمل في قطاع صناعة البتروكيماويات والأسمدة والمعادن، منذ عام ٢٠٠٠ م إلى ٢٠٠٤ م. • باحث تسويق في شركة سابك، وهي شركة مساهمة مدرجة، تأسست في المملكة العربية السعودية، وتعمل في قطاع صناعة البتروكيماويات والأسمدة والمعادن، منذ عام ١٩٩٥ م إلى ٢٠٠٠ م. 	<p>المناصب التنفيذية السابقة:</p>
--	--

* تم تعيين أعضاء مجلس الإدارة في اجتماع الجمعية العامة بتاريخ ٢٠٢١/٢/١٥ م، وتم تعيين السيد فهد بن عبدالمحسن الفضلي كعضو المنتدب بموجب قرار مجلس الإدارة رقم ١ بتاريخ ٢٠٢١/٢/٢٢ م.

حسن بن شكيب بن مراد الجابري

سعودي	الجنسية:
عضو مجلس الإدارة	المنصب الحالي:
15/2/2021 م	تاريخ التعيين: *
حاصل على شهادة البكالوريوس في الهندسة الزراعية من الجامعة الأمريكية في بيروت في عام ١٩٨٤ م.	المؤهل العلمي:
الرئيس التنفيذي في شركة السعودية للاقتصاد والتنمية (سدكو القابضة)، وهي شركة قابضة، تأسست في المملكة العربية السعودية، وتعمل في مجال الاستثمارات المسؤولة والمستدامة، منذ عام ٢٠١٨ م.	المناصب التنفيذية الحالية:
<ul style="list-style-type: none"> • عضو مجلس إدارة مدرسة اليسر العالمية، وهي شركة ذات مسؤولية محدودة، تأسست في المملكة العربية السعودية، وتعمل في قطاع التعليم، منذ عام ٢٠٢٠ م. • عضو مجلس إدارة شركة السعودية للاقتصاد والتنمية للأوراق المالية (سدكو كاييتال)، وهي شركة مساهمة مقفلة تأسست في المملكة العربية السعودية، وتعمل في إدارة الأصول العالمية، منذ عام ٢٠٢٠ م. • عضو مجلس إدارة الشركة العربية لتجارة المواد البترولية (أبسكو)، وهي شركة مساهمة مقفلة، تأسست في المملكة العربية السعودية، وتعمل في تجارة المواد البترولية، منذ عام ٢٠١٩ م. • عضو مجلس إدارة ورئيس لجنة التدقيق في الخطوط السعودية للتموين، وهي شركة مساهمة مدرجة، تأسست في المملكة العربية السعودية، وتعمل في خدمات التموين لصالح الناقل الوطنية في المملكة العربية السعودية المتمثلة بالمؤسسة العامة للخطوط الجوية العربية السعودية، منذ عام ٢٠١٩ م. • عضو مجلس إدارة مجموعة إيلاف للسفر والسياحة، وهي شركة ذات مسؤولية محدودة، تأسست في المملكة العربية السعودية، وتعمل في قطاع السياحة والسفر والفنادق، منذ عام ٢٠١٨ م. • نائب رئيس مجلس إدارة ورئيس اللجنة التنفيذية في شركة دار التمليك، وهي شركة مساهمة مقفلة، تأسست في المملكة العربية السعودية، وتعمل في تقديم حلول التمويل السكني في المملكة العربية السعودية، منذ عام ٢٠١٠ م. 	العضويات الحالية الأخرى:

<ul style="list-style-type: none"> • الرئيس التنفيذي في شركة السعودية للاقتصاد والتنمية للأوراق المالية (سدكو كابيتال)، وهي شركة مساهمة مقفلة، تأسست في المملكة العربية السعودية، وتعمل في إدارة الأصول العالمية، منذ عام ٢٠١٠ م إلى عام ٢٠١٨ م. • رئيس الأعمال البنكية الاستثمارية في شركة الأهلي المالية، وهي شركة مساهمة، تأسست في المملكة العربية السعودية، وتعمل في خدمات الإدارة، الحفظ، الترتيب، المشورة، التعهد بالتغطية والتعامل بصفة أصيل ووكيل في الأوراق المالية، منذ عام ٢٠٠٧ م إلى عام ٢٠١٠ م. • رئيس إدارة الأعمال البنكية للشركات في البنك الأهلي التجاري، وهي شركة مساهمة، تأسست في المملكة العربية السعودية، منذ عام ٢٠٠١ م إلى عام ٢٠٠٧ م. • نائب الرئيس التنفيذي في مجموعة دار المال الإسلامي، وهي مؤسسة مالية، تأسست في سويسرا، وتعمل في القطاع البنكي، منذ عام ١٩٩٨ م إلى عام ٢٠٠١ م. • رئيس المنطقة الغربية للمجموعة البنكية للشركات ومدير أول لخدمات الائتمان في البنك الأهلي السعودي (مجموعة سامبا المالية سابقاً)، وهي شركة مساهمة مدرجة، تأسست في المملكة العربية السعودية، وتعمل في القطاع البنكي، منذ عام ١٩٨٤ م إلى عام ١٩٩٨ م. 	<p>المناصب التنفيذية السابقة:</p>
<ul style="list-style-type: none"> • رئيس مجلس إدارة شركة سدكو كابيتال لوكسمبورغ للاستثمارات المالية، وهي شركة ذات مسؤولية محدودة، تأسست في لوكسمبورغ، وتعمل في الاستثمارات، منذ عام ٢٠١٢ م إلى عام ٢٠١٨ م. • رئيس مجلس إدارة صناديق سدكو كابيتال العالمية للاستثمارات، وهي شركة ذات مسؤولية محدودة، تأسست في لوكسمبورغ، وتعمل في الاستثمارات العالمية، منذ عام ٢٠١٢ م إلى عام ٢٠١٨ م. • عضو مجلس إدارة شركة أحمد محمد صالح باعشن وشركاؤه، وهي شركة مساهمة مقفلة، تأسست في المملكة العربية السعودية، وتعمل في تجارة المواد الغذائية، منذ عام ٢٠١٢ م إلى عام ٢٠١٨ م. • عضو مجلس إدارة شركة السعودية للاقتصاد والتنمية للأوراق المالية (سدكو كابيتال)، وهي شركة مساهمة مقفلة، تأسست في المملكة العربية السعودية، وتعمل في إدارة الأصول، منذ عام ٢٠١٠ م إلى عام ٢٠١٨ م. • عضو مجلس إدارة شركة الجذور العربية، وهي شركة مساهمة مقفلة، تأسست في المملكة العربية السعودية، وتعمل في تجارة مواد البناء، منذ عام ٢٠١٠ م إلى عام ٢٠١٧ م. • عضو مجلس إدارة ورئيس لجنة التدقيق في الخطوط السعودية للتموين، منذ عام ٢٠١١ م إلى عام ٢٠١٦ م. • عضو مجلس إدارة والعضو المنتدب في شركة الأهلي المالية، وهي شركة مساهمة، تأسست في المملكة العربية السعودية، وتعمل في خدمات الإدارة، الحفظ، الترتيب، المشورة، التعهد بالتغطية والتعامل بصفة أصيل ووكيل في الأوراق المالية، منذ عام ٢٠٠٧ م إلى عام ٢٠١٠ م. 	<p>العضويات السابقة الأخرى:</p>

عبد الله بن عمر باوزير

<p>الجنسية:</p>	<p>يميني</p>
<p>المنصب الحالي:</p>	<p>عضو مجلس الإدارة</p>
<p>تاريخ التعيين: *</p>	<p>٢٠٢١/٢/١٥ م</p>
<p>المؤهل العلمي:</p>	<p>حاصل على شهادة البكالوريوس في المحاسبة من جامعة الملك سعود في الرياض في عام ١٩٩٢ م.</p>

رئيس إدارة الشؤون المالية في شركة أبناء عبد الله العلي المنجم، وهي شركة مساهمة مقفلة، تأسست في المملكة العربية السعودية، وتعمل في الخدمات الإدارية وخدمات الدعم وخدمات الإقامة والطعام، منذ عام ٢٠١٣ م.	المناصب التنفيذية الحالية:
عضو مجلس إدارة شركة فرانس بولتري، وهي شركة مساهمة بسيطة، تأسست في فرنسا، وتعمل في قطاع إنتاج الدواجن، منذ عام ٢٠١٨ م.	العضويات الحالية الأخرى:
<ul style="list-style-type: none"> • رئيس إدارة الشؤون المالية في شركة المنجم للأغذية، شركة مساهمة، تأسست في المملكة العربية السعودية، وتعمل في تجارة الجملة والتجزئة في الفواكه والخضار واللحوم المبردة والمجمدة، منذ عام ٢٠١٠ م إلى عام ٢٠١٣ م. • مدير مالي في مصنع أغذية شركة الخليج للتموين، وهي شركة ذات مسؤولية محدودة، تأسست في المملكة العربية السعودية، ويعمل المصنع في إنتاج وتوزيع الفطائر والمخبوزات، منذ عام ٢٠٠٢ م إلى ٢٠٠٩ م. • مدير مراجعة في شركة إرنست ويونغ وشركاهم (محاسبون قانونيون)، وهي شركة تضامنية، تأسست في المملكة العربية السعودية، تعمل في التدقيق، مراجعة الحسابات والاستشارات، منذ عام ٢٠٠٠ م إلى عام ٢٠٠٢ م. • مشرف مراجعة في شركة إرنست ويونغ وشركاهم (محاسبون قانونيون)، وهي شركة تضامنية، تأسست في المملكة العربية السعودية، تعمل في التدقيق، مراجعة الحسابات والاستشارات، منذ عام ١٩٩٨ م إلى عام ٢٠٠٠ م. • مراجع حسابات في شركة إرنست ويونغ وشركاهم (محاسبون قانونيون)، وهي شركة تضامنية، تأسست في المملكة العربية السعودية، تعمل في التدقيق، مراجعة الحسابات والاستشارات، منذ عام ١٩٩٢ م إلى عام ١٩٩٧ م. 	المناصب التنفيذية السابقة:

محمد بن إبراهيم الرويع

سعودي	الجنسية:
عضو مجلس الإدارة	المنصب الحالي:
٢٠٢١/٢/١٥ م	تاريخ التعيين: *
حاصل على شهادة البكالوريوس في إدارة اعمال من جامعة جنوب كاليفورنيا في الولايات المتحدة الأمريكية في عام ١٩٩٢ م.	المؤهل العلمي:
الرئيس التنفيذي في مكتب الخطوات الأربعة الدولية، وهي مؤسسة فردية، تأسست في المملكة العربية السعودية، وتعمل في قطاع الاستشارات التسويقية وتطوير الأعمال، منذ عام ٢٠٠٧ م.	المناصب التنفيذية الحالية:
<ul style="list-style-type: none"> • مؤسس وعضو مجلس إدارة جمعية الاستشارات التسويقية، وهي جمعية مهنية مرخصة من وزارة الموارد البشرية، منذ عام ٢٠١٧ م. • عضو المجلس الاستشاري في شركة منافع، وهي شركة مساهمة مقفلة، تأسست في المملكة العربية السعودية، وتعمل في قطاع التقنية المالية، منذ عام ٢٠١٧ م. • عضو مجلس إدارة شركة الدكتور محمد الفقيه وشركاؤه، وهي شركة مساهمة مقفلة، تأسست في المملكة العربية السعودية، وتعمل في القطاع الصحي (إدارة المستشفيات)، منذ عام ٢٠١٥ م. 	العضويات الحالية الأخرى:

<ul style="list-style-type: none"> • نائب الرئيس التنفيذي للتسويق في المجموعة السعودية للأبحاث والتسويق، وهي شركة مساهمة مدرجة، تأسست في المملكة العربية السعودية، تعمل في قطاع الإعلام والنشر والطباعة، منذ عام ٢٠٠٥ م إلى عام ٢٠٠٧ م. • مدير عام التسويق في مجموعة لازورد، وهي شركة مساهمة مدرجة، تأسست في المملكة العربية السعودية، وتعمل في قطاع المجوهرات والذهب، منذ عام ٢٠٠٣ م إلى عام ٢٠٠٥ م. • مدير التسويق في شركة كوكا كولا العالمية للمشروبات، وهي شركة مساهمة مدرجة، تأسست في الولايات المتحدة الأمريكية، وتعمل في قطاع المشروبات الغازية، منذ عام ٢٠٠٠ م إلى عام ٢٠٠٣ م. • مساعد مدير عام التسويق في مجموعة صافولا، وهي شركة مساهمة مدرجة، تأسست في المملكة العربية السعودية، وتعمل في قطاع المواد الغذائية، منذ عام ١٩٩٢ م إلى عام ٢٠٠٠ م. 	المناصب التنفيذية السابقة:
<ul style="list-style-type: none"> • نائب الرئيس في لجنة التسويق في غرفة الرياض منذ عام ٢٠١٠ م إلى عام ٢٠١٢ م. 	العضويات السابقة الأخرى:

غيث بن شجيل بن صالح العتيبي

سعودي	الجنسية:
أمين سر مجلس الإدارة	المنصب الحالي:
07/2/2021 م	تاريخ التعيين: *
حاصل على شهادة البكالوريوس في الأنظمة من جامعة الإمام محمد بن سعود الإسلامية في الرياض في عام ٢٠١٦ م.	المؤهل العلمي:
محام مرخص من وزارة العدل بموجب قرار وزير العدل رقم ٤١٣٢٢، وبتاريخ ١٤٤١/٥/١٣ هجريا (الموافق ٢٠٢٠/١/٨ م).	المناصب التنفيذية السابقة:
أخصائي الشؤون القانونية في شركة المنجم للأغذية، شركة مساهمة عامة، تأسست في المملكة العربية السعودية، تعمل في وتعمل في تجارة الجملة والتجزئة في الفواكه والخضار واللحوم المبردة والمجمدة، منذ عام ٢٠١٧ م.	المناصب التنفيذية الحالية:
متدرب بوكالة الشؤون القانونية والتعاون الدولي في وزارة الداخلية في المملكة العربية السعودية، منذ عام ٢٠١٥ م إلى عام ٢٠١٦ م.	المناصب التنفيذية السابقة:

وصف أي مصلحة أو أوراق مالية تعاقدية أو إصدار حقوق لأعضاء مجلس الإدارة وكبار المسؤولين التنفيذيين وأقاربهم بشأن الأسهم أو صكوك الديون للشركة أو الشركات التابعة لها، وأي تغيير في هذه الاهتمام أو الحقوق خلال السنة المالية الأخيرة.

يؤكد مجلس الإدارة أن الشركة لا تملك أي ممتلكات، بما في ذلك الأوراق المالية التعاقدية أو الأصول الأخرى التي تخضع قيمتها للتقلبات أو يكون من الصعب تأكيدها، مما يؤثر بشكل كبير على تقييم المركز المالي.

مكافآت أعضاء مجلس الإدارة

يتم تحديد مكافأة أعضاء مجلس الإدارة، إن وجدت، من قبل الجمعية العامة العادية، ويجوز أن تكون هذه المكافأة مبلغاً معيناً أو بدل حضور وبدل انتقال، ويجوز الجمع بين الإثنين بما يتوافق مع القرارات والتعليمات الرسمية الصادرة في هذا الشأن وفي حدود ما ينص عليه نظام الشركات ولوائحه. مرفق فيما يلي بيان شامل للمبالغ المدفوعة والمستحقة من المكافآت والمستحقات لأعضاء مجلس الإدارة خلال السنة المالية ٢٠٢١ م.

وفقاً للنظام الأساسي للشركة، يتم تحديد مكافأة أعضاء مجلس الإدارة، من قبل الجمعية العامة العادية، بما يتوافق مع نظام الشركات ولوائحه، ويجوز أن تكون هذه المكافأة مبلغاً معيناً أو بدل حضور، ويجوز الجمع بين الإثنين. ويجب أن يشتمل تقرير مجلس الإدارة إلى الجمعية العامة العادية على بيان شامل لكل ما حصل عليه أعضاء مجلس الإدارة خلال السنة المالية من مكافآت وبدل مصروفات وغير ذلك من المزايا، وأن يشتمل كذلك على بيان ما قبضه أعضاء المجلس بوصفهم عاملين أو إداريين أو ما قبضوه نظير أية أعمال فنية أو إدارية أو استشارات. وأن يشتمل أيضاً على بيان بعدد جلسات المجلس وعدد الجلسات التي حضرها كل عضو من تاريخ آخر اجتماع للجمعية العامة.

تجدر الإشارة إلى أنه وفقاً للنظام الأساسي للشركة، لا يتمتع أعضاء مجلس الإدارة بسلطة التصويت على مكافآتهم أو تعويضاتهم. يتم تحديد مكافأة أعضاء مجلس الإدارة إن وجدت من قبل الجمعية العامة العادية ويجوز أن تكون هذه المكافأة مبلغاً معيناً أو بدل حضور أو بدل انتقال ويجوز الجمع بين الإثنين. ويتم تحديد أتعاب كبار التنفيذيين بموجب عقود العمل المبرمة معهم وفقاً لسياسة المكافآت المعتمدة من قبل لجنة الترشيحات والمكافآت.

كما أن أعضاء مجلس الإدارة وكبار التنفيذيين لا يتمتعون بأية سلطة للاقتراض من الشركة، أو التصويت على عقد أو ترتيب يكون لهم فيه مصلحة هامة.

مكافآت أعضاء ولجان المجلس

مكافآت أعضاء مجلس الإدارة المدفوعة والمستحقة للعام ٢٠٢١ م.

الرقم	الاسم	الوظيفة	المكافأة الثابتة	بدل حضور الاجتماعات	الإجمالي
١	صالح بن عبد الله المنجم	رئيس مجلس الإدارة	-	-	-
٢	سليمان بن عبدالرحمن القويز	نائب رئيس مجلس الإدارة	٢٥٠,٠٠٠	٦,٠٠٠	٢٥٦,٠٠٠
٣	فهد بن عبدالمحسن الفضلي	العضو المنتدب	-	-	-
٤	حسن بن شكيب الجابري	عضو	٢٥٠,٠٠٠	٦,٠٠٠	٢٥٦,٠٠٠
٥	عبد الله بن عمر باوزير	عضو	-	-	-
٦	محمد بن إبراهيم الرويتع	عضو	٢٥٠,٠٠٠	٦,٠٠٠	٢٥٦,٠٠٠
	الإجمالي:		٧٥٠,٠٠٠	١٨,٠٠٠	٧٦٨,٠٠٠

مكافآت ومستحقات أعضاء لجنة الترشيحات والمكافآت المدفوعة والمستحقة للعام ٢٠٢١ م.

الرقم	الاسم	الوظيفة	المكافأة الثابتة	بدل حضور الاجتماعات	الإجمالي
١	حسن بن شكيب الجابري	رئيس اللجنة	٥٠,٠٠٠	٦,٠٠٠	٥٦,٠٠٠
٢	عبد الله بن عمر باوزير	عضو	-	-	-
٣	محمد بن إبراهيم الرويتع	عضو	٥٠,٠٠٠	٦,٠٠٠	٥٦,٠٠٠
	الإجمالي		١٠٠,٠٠٠	١٢,٠٠٠	١١٢,٠٠٠

المكافآت والمستحقات لأعضاء لجنة المراجعة المدفوعة والمستحقة للعام ٢٠٢١ م.

الرقم	الاسم	الوظيفة	المكافأة الثابتة	بدل حضور الاجتماعات	الإجمالي
١	سليمان بن عبدالرحمن القوي	رئيس اللجنة	٥٠,٠٠٠	١٢,٠٠٠	٦٢,٠٠٠
٢	حسن بن شكيب الجابري	عضو	٥٠,٠٠٠	١٢,٠٠٠	٦٢,٠٠٠
٣	عبد الله بن عمر باوزير	عضو	-	-	-
	الإجمالي		١٠٠,٠٠٠	٢٤,٠٠٠	١٢٤,٠٠٠

تجدر الإشارة إلى أنه لا يوجد أي تنازل عن المكافآت لأي من أعضاء الإدارة التنفيذية أو أعضاء مجلس الإدارة، عدا أن رئيس مجلس الإدارة السيد/ صالح بن عبد الله المنجم والعضو المنتدب السيد / فهد بن عبدالمحسن الفضلي وعضو مجلس الإدارة السيد / عبد الله بن عمر باوزير قد تنازلوا عن حقهم في تلقي أي مكافآت أو بدلات مقابل عضويتهم في مجلس إدارة الشركة عن العام ٢٠٢١ م.

لجان مجلس الإدارة

تتضمن الإمكانات، الخبرة وتوفر الوقت لأنشطة مجلس الإدارة.

مراجعة هيكل مجلس الإدارة واقتراح التعديلات المطلوبة في ضوء مصلحة الشركة.

تحديد نقاط القوة والضعف في مجلس الإدارة واقتراح التعديلات المطلوبة في ضوء مصلحة الشركة.

الترشيح لمنصب الرئيس التنفيذي للشركة والعضو المنتدب وترشيح أعضاء اللجنة لاعتمادهم من مجلس الإدارة أو الجمعية العمومية.

مراجعة سياسات وإجراءات الموافقة على مجلس الإدارة قبل تطبيقها من خلال الجمعية العمومية.

مراقبة استقلالية أعضاء مجلس الإدارة من المستقلين ومراقبة وجود أي تعارض للمصالح بصورة سنوية.

مراجعة المواد التحضيرية والدورات التدريبية لأعضاء مجلس الإدارة الجدد.

تقديم تصور يتضمن سياسات واضحة فيما يخص مكافآت المديرين وكبار التنفيذيين.

مراجعة واقتراح خطط تولي الوظائف التنفيذية الرئيسية.

مراجعة هيكل المكافآت والامتيازات للشركة ككل والذي يتضمن الدرجات الوظيفية، هيكل الأجور والامتيازات، والمكافآت

أوجدت الشركة عدد مناسب من اللجان حسب حاجة الشركة وظروفها

لكي يتمكن مجلس الإدارة من تأدية مهامه بشكل فعال. يتم

تشكيل اللجان التابعة لمجلس الإدارة وفقاً لإجراءات عامة يضعها

مجلس الإدارة تتضمن تحديد مهمة اللجنة ومدة عملها والصلاحيات

الممنوحة لها وكيفية رقابة مجلس الإدارة عليها. وعلى اللجنة أن تبلغ

مجلس الإدارة بما تقوم به أو تتوصل إليه من نتائج أو تتخذ من

قرارات بشفافية مطلقة، وعلى مجلس الإدارة أن يتابع عمل اللجان

بشكل دوري للتحقق من قيامها بالأعمال الموكلة إليها.

فيما يلي ملخص عن هيكل ومسؤوليات والأعضاء الحاليين لكل

لجنة دائمة:

لجنة الترشيحات والمكافآت

تمثل المهمة الأساسية للجنة الترشيحات والمكافآت في تحديد

الأفراد المؤهلين والمرشحين ليكونوا أعضاء بمجلس الإدارة وتنطبق

عليهم الشروط اللازمة للعضوية، وكذلك مساعدة مجلس الإدارة

في وضع نظام حاكم سليم وبناء السياسات والإجراءات اللازمة

لذلك، ويشمل نطاق عمل اللجنة القيام بكل الأعمال التي تمكنها من

تحقيق مهامها، ومنها:

ترشيح الأعضاء المؤهلين لعضوية مجلس الإدارة.

المراجعة السنوية لمتطلبات عضوية مجلس الإدارة والتي

- والحوافز المرتبطة بالأداء.
- الموافقة على التغييرات في مكافأة الرئيس التنفيذي، والتوصية بتغيير المكافآت لكل من العضو المنتدب، وأعضاء مجلس الإدارة، وأعضاء لجان مجلس الإدارة المختلفة.
- اعتماد المكافآت غير الاعتيادية (مكافآت التوظيف أو الأداء) للرئيس التنفيذي والوظائف العليا.
- تكون لجنة الترشيحات والمكافآت إحدى اللجان المنبثقة عن مجلس الإدارة، وتشكل اللجنة من (٣) أعضاء على الأقل، ويراعى الآتي:
- أن يكون جميع أعضاء اللجنة من أعضاء مجلس الإدارة غير التنفيذيين، وعلى أن يكون من بينهم عضو مستقل على الأقل.
- أن يكون رئيس اللجنة من الأعضاء المستقلين.
- ألا يشغل رئيس مجلس الإدارة منصب رئيس اللجنة.
- أن يكون لدى أعضاء اللجنة تأهيل علمي وتدريب عملي مناسب، وإلمام بالنواحي الإدارية، وطبيعة نشاط الشركة.
- تشكّل لجنة الترشيحات والمكافآت بقرار من مجلس إدارة الشركة، بناءً على اقتراح من مجلس الإدارة، تصدر الجمعية العامة للشركة لائحة عمل لجنة الترشيحات والمكافآت، على أن تشمل هذه اللائحة ضوابط وإجراءات عمل اللجنة، ومهامها، وقواعد اختيار أعضائها، ومدة عضويتهم، ومكافآتهم.

أعضاء لجنة الترشيحات والمكافآت

الرقم	الاسم	الصفة:
١	حسن بن شكيب بن مراد الجابري	رئيس مجلس الإدارة
٢	عبد الله بن عمر باوزير	عضو
٣	محمد بن إبراهيم الرويتع	عضو

المصدر: الشركة

لجنة المراجعة

- تختص لجنة المراجعة بمراقبة أعمال الشركة والتحقق من سلامة ونزاهة التقارير والقوائم المالية وأنظمة الرقابة الداخلية فيها، وتشمل مهام اللجنة بصفة خاصة ما يلي:
- دراسة القوائم المالية الأولية والسنوية للشركة قبل عرضها على مجلس الإدارة وإبداء رأيها والتوصية في شأنها لضمان نزاهتها وعدالتها وشفافيتها.
- **إبداء الرأي الفني - بناءً على طلب مجلس الإدارة -** فيما إذا كان تقرير مجلس الإدارة والقوائم المالية للشركة عادلة ومتوازنة ومفهومة وتتضمن المعلومات التي تتيح للمساهمين والمستثمرين تقييم المركز المالي للشركة وأدائها ونموذج عملها واستراتيجيتها.
- دراسة أي مسائل مهمة أو غير مألوفة تتضمنها التقارير المالية.
- البحث بدقة في أي مسائل يثيرها المدير المالي للشركة أو من يتولى مهامه أو مسؤول الالتزام في الشركة أو مراجع الحسابات.
- التحقق من التقديرات المحاسبية في المسائل الجوهرية الواردة في التقارير المالية.
- دراسة السياسات المحاسبية المتبعة في الشركة وإبداء الرأي والتوصية لمجلس الإدارة في شأنها.
- دراسة ومراجعة نظم الرقابة الداخلية والمالية وإدارة المخاطر في الشركة.
- دراسة تقارير المراجعة الداخلية ومتابعة تنفيذ الإجراءات التصحيحية للملاحظات الواردة فيها.
- الرقابة والإشراف على أداء وأنشطة المراجع الداخلي وإدارة المراجعة الداخلية في الشركة - إن وجدت - للتحقق من توافر الموارد اللازمة وفعاليتها في أداء الأعمال والمهام المنوطة بها. وإذا لم يكن للشركة مراجع داخلي، فعلى اللجنة تقديم توصيتها إلى المجلس بشأن مدى الحاجة إلى تعيينه.
- التوصية لمجلس الإدارة بتعيين مدير وحدة أو إدارة المراجعة الداخلية أو المراجع الداخلي واقتراح مكافآته.
- التوصية لمجلس الإدارة بترشيح مراجعي الحسابات وعزلهم وتحديد أتعابهم وتقييم أدائهم، بعد التحقق من استقلالهم ومراجعة نطاق عملهم وشروط التعاقد معهم.
- التحقق من استقلال مراجع الحسابات وموضوعيته وعدالته ومدى فعالية أعمال المراجعة، مع الأخذ في الاعتبار القواعد والمعايير ذات العلاقة.

- رفع ما تراه من مسائل ترى ضرورة اتخاذ إجراء بشأنها إلى مجلس الإدارة، وإبداء توصياتها بالإجراءات التي يتعين اتخاذها.
- تكون لجنة المراجعة إحدى اللجان المنبثقة عن مجلس الإدارة، وتشكل اللجنة من (٣) ثلاثة أعضاء من المساهمين أو من غيرهم على أن يكون من بينهم عضو مستقل على الأقل وألا تضم أيًا من أعضاء مجلس الإدارة التنفيذيين. كما يجب أن يكون من بين أعضاء اللجنة عضو واحد على الأقل مختص في الشؤون المالية والمحاسبية، ولا يجوز لمن يعمل أو كان يعمل خلال السنتين الماضيتين في الإدارة التنفيذية أو المالية للشركة، أو لدى مراجع حسابات الشركة، أن يكون عضواً في لجنة المراجعة. ويعتبر العضو مختص في الشؤون المالية والمحاسبية في حال حصوله على درجة البكالوريوس في المحاسبة أو ما يعادلها وخبرة عملية في مجال المحاسبة والمراجعة لا تقل عن سبع سنوات، تخفض إلى خمس سنوات إذا كان حاصلاً على زمالة الهيئة السعودية للمراجعين والمحاسبين (SOCPA) أو أي تأهيل مهني مماثل تعتمده الهيئة.
- مراجعة خطة مراجع حسابات الشركة وأعماله، والتحقق من عدم تقديمه أعمالاً فنية أو إدارية تخرج عن نطاق أعمال المراجعة، وإبداء ملاحظاتها حيال ذلك.
- الإجابة عن استفسارات مراجع حسابات الشركة.
- دراسة تقرير مراجع الحسابات وملاحظاته على القوائم المالية
- مراجعة نتائج تقارير الجهات الرقابية والتحقق من اتخاذ الشركة الإجراءات اللازمة بشأنها.
- التحقق من التزام الشركة بالأنظمة واللوائح والسياسات والتعليمات ذات العلاقة.
- مراجعة العقود والتعاملات المقترحة أن تجريها الشركة مع الأطراف ذوي العلاقة، وتقديم ملاحظاتها حيال ذلك إلى مجلس الإدارة.
- إعداد تقرير عن رأيها في شأن مدى كفاية نظام الرقابة الداخلية في الشركة وعما قامت به من أعمال أخرى تدخل في نطاق اختصاصها.

أعضاء لجنة المراجعة

الرقم	الاسم	الصفة:
١	سليمان بن عبدالرحمن القويز	رئيس مجلس الإدارة
٢	حسن بن شكيب بن مراد الجابري	عضو
٣	عبد الله بن عمر باوزير	عضو

الإدارة العليا

لمحة عامة على الإدارة العليا

تتألف الإدارة العليا للشركة من أعضاء مؤهلين من السعوديين وغير السعوديين يتميزون بخبرة دولية ومحلية في قطاع استيراد وتجارة وتسويق وتصدير الفواكه والخضار المجمدة واللحوم المبردة والمجمدة والمواد الغذائية بأنواعها المختلفة. وتتمثل المسؤولية الأساسية للرئيس التنفيذي في إدارة شؤون الشركة والإشراف على أدائه بما يتماشى مع أهداف وتوجيهات مجلس الإدارة والمساهمين. يتألف فريق الإدارة العليا حالياً من عشرة (١٠) أعضاء كما هو موضح بالجدول التالي:

تفاصيل الإدارة العليا

الرقم	الاسم	الوظيفة	تاريخ التعيين في الوظيفة الحالية	الجنسية	عدد الأسهم المملوكة بعد الطرح	نسبة الملكية غير المباشرة بعد الطرح
١	م. ثامر بن عبد العزيز أبانمي	الرئيس التنفيذي	٢٠١٧/٧/١ م	سعودي	لا ينطبق	لا ينطبق
٢	عاصم محمد العطاس	رئيس الإدارة المالية	٢٠١٣/١٠/٢٦ م	يمني	لا ينطبق	لا ينطبق
٣	محمد علي المنجم	مدير الخدمات المساندة	٢٠١٠/١١/١ م	سعودي	لا ينطبق	لا ينطبق
٤	مازن عبد الغني الدنب	مدير المشتريات	٢٠١٤/٧/١٥ م	لبناني	لا ينطبق	لا ينطبق
٥	مصطفى محسن فواز	مدير المبيعات	٢٠١٤/١٠/١ م	لبناني	لا ينطبق	لا ينطبق
٦	علي فايز خريس	مدير الإمدادات والدعم اللوجستي	٢٠١٤/١١/٢ م	لبناني	لا ينطبق	لا ينطبق
٧	ماجد محمد البخيت	مدير الموارد البشرية	٢٠١٥/٠٣/١ م	سعودي	لا ينطبق	لا ينطبق
٨	محمد عطيه محمد عبد الهادي	مدير إدارة الجودة	٢٠١١/٦/٢٢ م	مصري	لا ينطبق	لا ينطبق
٩	مازن عبد الواحد	مدير إدارة المراجعة الداخلية	٢٠١٦/٢/١٤ م	كندي	لا ينطبق	لا ينطبق
١٠	رييح بوزين الدين	مدير تقنية المعلومات	٢٠٠٧/٩/٢٢ م	كندي	لا ينطبق	لا ينطبق

السير الذاتية لكبار التنفيذيين

نورد فيما يلي نظرة عامة على الخبرات والمؤهلات والمناصب الحالية والسابقة لكل عضو في الإدارة العليا:

ثامر بن عبد العزيز أبانمي

الجنسية:	سعودي
المنصب الحالي:	الرئيس التنفيذي
تاريخ التعيين: *	٢٠١٧/٨/١ م
المؤهل العلمي:	حاصل على شهادة البكالوريوس في الهندسة الميكانيكية في كلية الهندسة من جامعة الملك سعود، في عام ١٩٩٦ م.
المناصب التنفيذية السابقة:	<ul style="list-style-type: none">• مدير تنفيذي في شركة المراعي، وهي شركة مساهمة عامة، تأسست في المملكة العربية السعودية، وتعمل في قطاع صناعة الأغذية ومشروبات الألبان والعصائر والدواجن، خلال عام ٢٠١٧ م.• نائب الرئيس التنفيذي لمجموعة الراجحي الصناعية، وهي شركة ذات مسؤولية محدودة، تأسست في المملكة العربية السعودية، وتعمل في قطاع صناعة الإسفنج والبلاستيك والورق والمياه والحلويات، منذ عام ٢٠١٤ م إلى عام ٢٠١٦ م.• مدير عام الأعمال العالمية في قطاع الكيماويات الوظيفية، شركة سابك، وهي شركة مساهمة عامة، تأسست في المملكة العربية السعودية، وتعمل في قطاع صناعة البتروكيماويات والأسمدة والمعادن، منذ عام ٢٠١١ م إلى عام ٢٠١٤ م.• مدير الأعمال العالمية في قطاع البوليمرات في شركة سابك، وهي شركة مساهمة مدرجة، تأسست في المملكة العربية السعودية، وتعمل في قطاع صناعة البتروكيماويات والأسمدة والمعادن، منذ عام ٢٠٠٩ م إلى عام ٢٠١١ م.• مدير الأعمال الإقليمي في شركة سابك أفريقيا للتجارة والتسويق، وهي شركة ذات مسؤولية محدودة، تأسست في مصر، وتعمل في قطاع صناعة البتروكيماويات والأسمدة والمعادن، منذ عام ٢٠٠٤ م إلى عام ٢٠٠٩ م.• مدير مبيعات في شركة سابك، وهي شركة مساهمة مدرجة، تأسست في المملكة العربية السعودية، وتعمل في قطاع صناعة البتروكيماويات والأسمدة والمعادن، منذ عام ١٩٩٦ م إلى عام ٢٠٠٤ م.
العضويات السابقة:	<ul style="list-style-type: none">• عضو مجلس إدارة الشركة السعودية للبتروكيماويات (صدف) وهي شركة ذات مسؤولية محدودة، تأسست في المملكة العربية السعودية، وتعمل في قطاع البتروكيماويات، منذ عام ٢٠١٢ م إلى عام ٢٠١٥ م• عضو لجنة التسويق في مجلس إدارة الشركة السعودية للبتروكيماويات (صدف)، وهي شركة ذات مسؤولية محدودة، تأسست في المملكة العربية السعودية، وتعمل في قطاع البتروكيماويات، منذ عام ٢٠١٢ م إلى عام ٢٠١٥ م

عاصم محمد العطاس

الجنسية:	يميني
المنصب الحالي:	الرئيس للإدارة المالية
تاريخ التعيين: *	٢٠١٣/١٠/٢٦ م
المؤهل العلمي:	<ul style="list-style-type: none"> • حاصل على شهادة الماجستير في إدارة الأعمال من جامعة اتش إي سي باريس في فرنسا، في عام ٢٠١٧م. • حاصل على شهادة البكالوريوس في إدارة أعمال، تخصص محاسبة من جامعة الأحقاف في اليمن، في عام ٢٠٠٥م.
المناصب التنفيذية السابقة:	<ul style="list-style-type: none"> • مدير التخطيط والتحليل المالي للشرق الأوسط وأفريقيا، قطاع خدمات صيانة مولدات الطاقة، في شركة جنرال إلكتريك، وهي شركة ذات مسؤولية محدودة، تأسست في المملكة العربية السعودية، وتعمل في قطاعات الطاقة، والرعاية الصحية، والطيران وقطاعات أخرى، خلال عام ٢٠١٣م • مراجع داخلي دولي في شركة جنرال إلكتريك، وهي شركة مساهمة عامة، تأسست في الولايات المتحدة، وتعمل في قطاعات الطاقة، والرعاية الصحية والطيران، منذ عام ٢٠١٠م إلى عام ٢٠١٣م • مساعد مدير في قسم خدمات استشارات المعاملات في شركة إرنست ويونغ وشركاهم (محاسبون قانونيون)، شركة تضامنية، تأسست في المملكة العربية السعودية وتعمل في مراجعة الحسابات والاستشارات، منذ عام ٢٠٠٩م إلى عام ٢٠١٠م. • مراجع أول، قسم التدقيق في شركة إرنست ويونغ وشركاهم (محاسبون قانونيون)، وهي شركة تضامنية، تأسست في المملكة العربية السعودية، وتعمل في التدقيق، مراجعة الحسابات والاستشارات، منذ عام ٢٠٠٨م إلى عام ٢٠٠٩م. • مراجع، قسم التدقيق في شركة إرنست ويونغ وشركاهم (محاسبون قانونيون)، وهي شركة تضامنية، تأسست في المملكة العربية السعودية، وتعمل في التدقيق، مراجعة الحسابات والاستشارات، منذ عام ٢٠٠٥م إلى عام ٢٠٠٨م.
الجوائز والإنجازات:	<ul style="list-style-type: none"> • جائزة "Beyond & Above" البرونزية من قبل رئيس الإدارة المالية لمنطقة الشرق الأوسط وأفريقيا في شركة جنرال إلكتريك، قطاع صيانة مولدات الطاقة، وهي شركة ذات مسؤولية محدودة، تأسست في المملكة العربية السعودية، وتعمل في قطاعات الطاقة، والرعاية الصحية والطيران، لعام ٢٠١٣م. • شهادة التخرج من قبل نائب رئيس التدقيق في شركة جنرال إلكتريك وهي شركة مساهمة عامة، تأسست في الولايات المتحدة، وتعمل في قطاعات الطاقة، والرعاية الصحية والطيران، في العام ٢٠١٣ م • جائزة "بطل الالتزام" من قبل نائب الرئيس ورئيس الإدارة المالية في شركة جنرال إلكتريك، قطاع النفط والغاز، وهي شركة ذات مسؤولية محدودة، تأسست في إيطاليا، وتعمل في قطاع البترول والغاز، لعام ٢٠١٢م. • شهادة تقدير من رئيس قطاع التدقيق في شركة إرنست ويونغ وشركاهم (محاسبون قانونيون)، وهي شركة تضامنية، تأسست في المملكة العربية السعودية، وتعمل في التدقيق ومراجعة الحسابات والاستشارات لعام ٢٠٠٩م.

محمد علي المنجم

الجنسية:	سعودي
المنصب الحالي:	مدير الخدمات المساندة
تاريخ التعيين: *	٢٠١٠/١١/١ م
المؤهل العلمي:	حاصل على شهادة الثانوية العامة من مدرسة اليمامة الثانوية في الرياض في عام ١٩٨٤ م.
المناصب التنفيذية السابقة:	<ul style="list-style-type: none"> • مدير الشؤون الإدارية والموارد البشرية في شركة المنجم للأغذية، وهي شركة مساهمة، تأسست في المملكة العربية السعودية، تعمل في تجارة الجملة والتجزئة في الفواكه والخضار واللحوم المبردة والمجمدة، منذ عام ٢٠٠٤م إلى عام ٢٠١٠م. • مدير فرع شركة المنجم للأغذية، وهي شركة مساهمة، تأسست في المملكة العربية السعودية، وتعمل في تجارة الجملة والتجزئة في الفواكه والخضار واللحوم المبردة والمجمدة، منذ عام ١٩٩١م إلى عام ٢٠٠٤م. • نائب المدير في شركة بريدة الغذائية، وهي شركة ذات مسؤولية محدودة، تأسست في المملكة العربية السعودية، وتعمل في توريد وتركيب ألواح العزل وإنتاج وتوزيع معدات التخزين البارد، منذ عام ١٩٨٩م إلى عام ١٩٩١م. • مدير فرع شركة المنجم للأغذية بحي الربوة في الرياض، وهي شركة مساهمة، تأسست في المملكة العربية السعودية، وتعمل في تجارة الجملة والتجزئة في الفواكه والخضار واللحوم المبردة والمجمدة، منذ عام ١٩٨٦م إلى عام ١٩٨٩م.

مازن عبد الغني الدنب

الجنسية:	لبناني
المنصب الحالي:	مدير المشتريات
تاريخ التعيين: *	٢٠١٤/٧/١٥ م
المؤهل العلمي:	<ul style="list-style-type: none"> • حاصل على شهادة الماجستير في إدارة الأعمال من الجامعة اللبنانية الأمريكية في لبنان، في عام ١٩٩٦م. • حاصل على شهادة البكالوريوس في محاسبة الأعمال من الجامعة اللبنانية الأمريكية في لبنان، في عام ١٩٩٢م.
المناصب التنفيذية السابقة:	<ul style="list-style-type: none"> • مدير مبيعات أقسام التوزيع المباشر، الجملة وخدمات الأغذية في شركة المنجم للأغذية، وهي شركة مساهمة، تأسست في المملكة العربية السعودية، وتعمل في تجارة الجملة والتجزئة في الفواكه والخضار واللحوم المبردة والمجمدة، منذ عام ٢٠١٢م إلى عام ٢٠١٤م. • مدير المبيعات في قسمي التوزيع المباشر وخدمات الأغذية في شركة المنجم للأغذية، وهي شركة مساهمة، تأسست في المملكة العربية السعودية، تعمل في تجارة الجملة والتجزئة في الفواكه والخضار واللحوم المبردة والمجمدة، منذ عام ٢٠٠٨م إلى عام ٢٠١٢م. • مدير التوزيع المباشر في شركة المنجم للأغذية، وهي شركة مساهمة، تأسست في المملكة العربية السعودية، تعمل في تجارة الجملة والتجزئة في الفواكه والخضار واللحوم المبردة والمجمدة، منذ عام ٢٠٠٣م إلى عام ٢٠٠٨م. • مساعد مدير المبيعات في شركة المنجم للأغذية، وهي شركة مساهمة، تأسست في المملكة العربية السعودية، وتعمل في تجارة الجملة والتجزئة في الفواكه والخضار واللحوم المبردة والمجمدة، منذ عام ١٩٩٨م إلى عام ٢٠٠٣م.

مصطفى محسن فواز

الجنسية:	لبناني
المنصب الحالي:	مدير المبيعات
تاريخ التعيين: *	٢٠١٤/١٠/١ م
المؤهل العلمي:	حاصل على شهادة البكالوريوس في الهندسة الزراعية من الجامعة الأمريكية في بيروت في عام ١٩٩٤ م.
المناصب التنفيذية السابقة:	<ul style="list-style-type: none"> • مدير مبيعات قسمي السوبر ماركت والتوزيع المباشر في شركة المنجم للأغذية، وهي شركة مساهمة، تأسست في المملكة العربية السعودية، وتعمل في تجارة الجملة والتجزئة في الفواكه والخضار واللحوم المبردة والمجمدة، منذ عام ٢٠١٣م إلى عام ٢٠١٤م. • مدير مبيعات قسم السوبر ماركت في شركة المنجم للأغذية، وهي شركة مساهمة، تأسست في المملكة العربية السعودية، وتعمل في تجارة الجملة والتجزئة في الفواكه والخضار واللحوم المبردة والمجمدة، منذ عام ٢٠٠٩م إلى عام ٢٠١٢م. • مدير المبيعات في اليكس جي بي، وهي شركة ذات مسؤولية محدودة، تأسست في مصر، وتعمل في قطاع الأغذية والمشروبات، منذ عام ٢٠٠٨م إلى عام ٢٠٠٩م. • العضو المنتدب في بوسايدون سارل، وهي شركة ذات مسؤولية محدودة، تأسست في لبنان، وتعمل في قطاع الأغذية والأطعمة الطازجة، منذ عام ٢٠٠١م إلى عام ٢٠٠٨م. • مدير مبيعات في بوسايدون سارل، وهي شركة ذات مسؤولية محدودة، تأسست في لبنان، وتعمل في قطاع الأغذية والأطعمة الطازجة، منذ عام ١٩٩٦م إلى عام ٢٠٠١م. • متدرب في بنك عودة، وهي شركة مالية خاصة ذات مسؤولية محدودة، تأسست في لبنان، وتعمل في قطاع الخدمات البنكية، منذ عام ١٩٩٥م إلى عام ١٩٩٦م.

علي فايز خريس

الجنسية:	لبناني
المنصب الحالي:	مدير الإمدادات والدعم اللوجستي
تاريخ التعيين: *	٢٠١٤/١١/٢ م
المؤهل العلمي:	حاصل على شهادة البكالوريوس في علوم هندسة الاتصالات من الجامعة اللبنانية الدولية في لبنان، في عام ٢٠٠٨م.
المناصب التنفيذية السابقة:	<ul style="list-style-type: none"> • مدير عمليات المستودع في شركة المنجم للأغذية، وهي شركة مساهمة، تأسست في المملكة العربية السعودية، وتعمل في تجارة الجملة والتجزئة في الفواكه والخضار واللحوم المبردة والمجمدة، منذ عام ٢٠١٣م إلى عام ٢٠١٤م. • نائب مدير عمليات المستودع في شركة المنجم للأغذية، وهي شركة مساهمة، تأسست في المملكة العربية السعودية، وتعمل في تجارة الجملة والتجزئة في الفواكه والخضار واللحوم المبردة والمجمدة، منذ عام ٢٠١١م إلى عام ٢٠١٣م. • محلل نظم في شركة المنجم للأغذية، وهي شركة مساهمة، تأسست في المملكة العربية السعودية، وتعمل في تجارة الجملة والتجزئة في الفواكه والخضار واللحوم المبردة والمجمدة، منذ عام ٢٠٠٩م إلى عام ٢٠١١م. • مشغل نظام إدارة المباني في فندق انتركونتيننتال فينيسيا، وهي شركة ذات مسؤولية محدودة، تأسست في لبنان، تعمل في إدارة الفنادق والسياحة، منذ عام ٢٠٠٨م إلى عام ٢٠٠٩م.

ماجد محمد البخيت

الجنسية:	سعودي
المنصب الحالي:	مدير الموارد البشرية
تاريخ التعيين: *	٢٠١٥/٣/١ م
المؤهل العلمي:	<ul style="list-style-type: none"> • حاصل على شهادة الماجستير التنفيذي في إدارة الأعمال في القيادة والإدارة الدولية من جامعة الإمامة في الرياض، في عام ٢٠١٦ م. • حاصل على شهادة البكالوريوس في إدارة الأعمال من جامعة الإمام محمد بن سعود الإسلامية في الرياض، في عام ٢٠١٢ م.
المناصب التنفيذية السابقة:	<ul style="list-style-type: none"> • مدير عمليات الموارد البشرية في شركة المنجم للأغذية، وهي شركة مساهمة، تأسست في المملكة العربية السعودية، وتعمل في تجارة الجملة والتجزئة في الفواكه والخضار واللحوم المبردة والمجمدة، منذ عام ٢٠١٤ م إلى عام ٢٠١٥ م. • مدير الموارد البشرية في شركة الجميح للمربطات، وهي شركة مساهمة، تأسست في المملكة العربية السعودية، وتعمل في المربطات، منذ عام ٢٠١٣ م إلى عام ٢٠١٤ م. • مساعد مدير الموارد البشرية في شركة الجميح للمربطات، وهي شركة مساهمة، تأسست في المملكة العربية السعودية، وتعمل في المربطات، منذ عام ٢٠٠٨ م إلى عام ٢٠١٣ م. • مشرف الموارد البشرية في شركة الجميح للمربطات، وهي شركة مساهمة، تأسست في المملكة العربية السعودية، وتعمل في المربطات، منذ عام ٢٠٠٧ م إلى عام ٢٠٠٨ م. • مساعد التوظيف الدولي في مركز الأمير سلطان للأمراض وجراحة القلب وهو مركز طبي، تأسس في المملكة العربية السعودية، يقدم بالعناية الوقائية والعلاجية والتأهيلية لمنسوبي القوات المسلحة السعودية وعائلاتهم، منذ عام ٢٠٠٣ م إلى عام ٢٠٠٧ م. • مساعد شؤون الموظفين (رعاية صحية، آخر) في مركز الأمير سلطان للأمراض وجراحة القلب وهو مركز طبي، تأسس في المملكة العربية السعودية، يقدم بالعناية الوقائية والعلاجية والتأهيلية لمنسوبي القوات المسلحة السعودية وعائلاتهم، خلال عام ٢٠٠٣ م.

محمد عطيه محمد عبد الهادي

الجنسية:	مصري
المنصب الحالي:	مدير إدارة الجودة
تاريخ التعيين: *	٢٠٢٢/٧/٨ م
المؤهل العلمي:	حاصل على شهادة البكالوريوس في العلوم الزراعية من جامعة عين شمس القاهرة في مصر، في عام ١٩٩٨م.
المناصب التنفيذية السابقة:	<ul style="list-style-type: none"> • مسؤول قسم في فريق الجودة في شركة المنجم للأغذية، وهي شركة مساهمة مغلقة، تأسست في المملكة العربية السعودية، تعمل في تجارة الجملة والتجزئة في الفواكه والخضار واللحوم المبردة والمجمدة، منذ عام ٢٠٠٤ م إلى عام ٢٠١١ م. • مراقب الجودة للمنطقة الوسطى في شركة المنجم للأغذية، وهي شركة مساهمة مغلقة، تأسست في المملكة العربية السعودية، وتعمل في تجارة الجملة والتجزئة في الفواكه والخضار واللحوم المبردة والمجمدة، منذ عام ٢٠٠٢ م إلى عام ٢٠٠٤ م. • مهندس إنتاج في مصنع العروبة (بسمة) للمنتجات المجمدة، وهي شركة ذات مسؤولية محدودة، تأسست في مصر، وتعمل في إنتاج الخضار والفواكه المجمدة، منذ عام ٢٠٠٠ م إلى عام ٢٠٠٢ م. • مهندس إنتاج في مصنع دلتا للأغذية، وهي شركة ذات مسؤولية محدودة، تأسست في مصر، وتعمل في قطاع الأغذية والحلويات، منذ عام ١٩٩٨م إلى عام ٢٠٠٠ م.

مازن عبد الواحد

الجنسية:	كندي
المنصب الحالي:	مدير إدارة المراجعة الداخلية
تاريخ التعيين: *	٢٠١٦/٢/١٤ م
المؤهل العلمي:	حاصل على شهادة البكالوريوس في التجارة من جامعة بيروت العربية في لبنان، في عام ١٩٩٦.
المناصب التنفيذية السابقة:	<ul style="list-style-type: none"> • حاصل على شهادة محاسب إداري عالمي معتمد من الولايات المتحدة الأميركية، في عام ٢٠١٤م. • حاصل على شهادة خبير كشف الاحتيال من الولايات المتحدة الأميركية، في عام ٢٠١٣م. • حاصل على شهادة مدقق داخلي معتمد من الولايات المتحدة الأميركية، في عام ٢٠١٣م. • حاصل على شهادة محاسب عام معتمد من الولايات المتحدة الأميركية، في عام ٢٠٠٤م.
المناصب التنفيذية السابقة:	<ul style="list-style-type: none"> • مدير رئيسي في قسم خدمات الاستشارات في شركة إرنست ويونغ، وهي شركة تضامنية، تأسست في المملكة العربية السعودية، وتعمل في التدقيق، مراجعة الحسابات والاستشارات، منذ عام ٢٠١٣م إلى عام ٢٠١٦م. • مدير في قسم خدمات الاستشارات في شركة إرنست ويونغ وشركاهم (محاسبون قانونيون)، وهي شركة تضامنية، تأسست في المملكة العربية السعودية، وتعمل في التدقيق، مراجعة الحسابات والاستشارات، منذ عام ٢٠١٠م إلى عام ٢٠١٣م. • مساعد مدير في قسم خدمات الاستشارات في شركة إرنست ويونغ وشركاهم (محاسبون قانونيون)، وهي شركة تضامنية، تأسست في المملكة العربية السعودية، وتعمل في التدقيق، مراجعة الحسابات والاستشارات، منذ عام ٢٠٠٨م إلى عام ٢٠١٠م. • محلل في قسم المراجعة الخارجية في شركة ر س م رشت، وهي شركة مهنية ذات مسؤولية محدودة، تأسست في كندا، وتعمل في مراجعة الحسابات والاستشارات في كندا، منذ عام ٢٠٠٦م إلى عام ٢٠٠٨م. • محاسب في مكتب المحاسبة والاستشارات في شركة مستشارو شركس & سي، وهي شركة ذات مسؤولية محدودة، تأسست في كندا، وتعمل في خدمات المحاسبة، إصدار القوائم المالية والضرائب والاستشارات، منذ عام ٢٠٠٢م إلى عام ٢٠٠٥م. • مسؤول ائتمان للشركات في بنك بيروت الرياض، وهي شركة مالية خاصة ذات مسؤولية محدودة، تأسست في لبنان، وتعمل في قطاع الخدمات البنكية، منذ عام ٢٠٠٠م إلى عام ٢٠٠٢م. • مراقب وحدة التطوير في بنك بيروت الرياض، وهي شركة مالية خاصة ذات مسؤولية محدودة، تأسست في لبنان، وتعمل في قطاع الخدمات البنكية، منذ عام ١٩٩٧م إلى عام ٢٠٠٠م. • مسؤول بطاقات الائتمان في بنك بيروت الرياض، وهي شركة مالية خاصة ذات مسؤولية محدودة، تأسست في لبنان، وتعمل في قطاع الخدمات البنكية، خلال عام ١٩٩٧م. • مراقب وحدة التطوير في بنك بيروت الرياض، وهي شركة مالية خاصة ذات مسؤولية محدودة، تأسست في لبنان، وتعمل في قطاع الخدمات البنكية، منذ عام ١٩٩٦م إلى عام ١٩٩٧م.

ربيح بوزين الدين

الجنسية:	كندي
المنصب الحالي:	مدير تقنية المعلومات
تاريخ التعيين: *	٢٠٠٧/٩/٢٢ م
المؤهل العلمي:	حاصل على شهادة البكالوريوس في علوم الحاسب الآلي من جامعة شرق نيو مكسيكو في الولايات المتحدة الأمريكية في عام ١٩٨٣م.
المناصب التنفيذية السابقة:	<ul style="list-style-type: none"> • مستشار الإدارة التنفيذية في شركة إيسار للتكنولوجيا، وهي شركة خاصة محدودة تأسست في كندا وتعمل في مجال خدمات واستشارات تكنولوجيا المعلومات ، من ٢٠٠٢ إلى ٢٠٠٧. • مدير أنظمة المعلومات لأمريكا الشمالية في شركة ميد ويستفاكو (المعروفة الآن باسم شركة ويست روك)، وهي شركة عامة تأسست في الولايات المتحدة الأمريكية وتعمل في مجال تغليف الورق المقوى، من ١٩٩٨ إلى ٢٠٠٢. • مدير خدمات الأعمال التقنية في شركة توين باك، وهي شركة عامة تأسست في كندا وتعمل في صناعة منتجات التغليف المرنة، من ١٩٩٦ إلى ١٩٩٨. • مدير فريق خدمات الحوسبة في شركة جنرال إلكتريك آبلانسز، وهي شركة عامة تأسست في كندا وتعمل في مجال تصنيع المستلزمات المنزلية، من ١٩٩١ إلى ١٩٩٦. • مدير مركز المعلومات وأستاذ علوم الحاسب في كلية التجارة والحاسب، من ١٩٨٩ إلى ١٩٩١. • مهندس دعم خدمات ما قبل البيع في شركة ميد إيبست داتا سيستمز، وهي شركة قابضة تأسست في الإمارات العربية المتحدة وتعمل في مجال توزيع البرامج والأجهزة وحلول الشبكات، من ١٩٨٥ إلى ١٩٨٧. • أستاذ مساعد في علوم الحاسب في جامعة نيو هامبشاير في الولايات المتحدة الأمريكية، من ١٩٨٣ إلى ١٩٨٥.

مكافآت كبار التنفيذيين

الرواتب الأساسية	البدلات (ريال سعودي)*	الإجمالي	المكافآت المتغيرة	التزامات البدلات المحددة	الإجمالي (ريال سعودي)
٣,٩٧٩,٨٣٠	٥٠٥,٢٣٦	٤,٤٨٥,٠٦٦	١,١٦٥,٥٠٠	٣٨٤,٩٠٦	٦,٠٣٥,٤٧٢

يتضمن الجدول أعلاه تعويضات أكبر خمس أعضاء من التنفيذيين ممن حصلوا على تعويضات من الشركة خلال العام ٢٠٢١ ، بمن فيهم الرئيس التنفيذي ورئيس المالية.

* تشمل البدلات بدل السكن وبدل المواصلات

بيان مواعيد اجتماعات الجمعية العامة التي عقدت خلال العام الماضي وأسماء أعضاء مجلس الإدارة الذين حضروها

وفقاً لما نصت عليه المادة (٢٩) من النظام الأساسي للشركة، تنعقد الجمعية العامة مرة على الأقل سنوياً خلال الستة أشهر التالية لنهاية السنة المالية للشركة، وتجوز الدعوة لانعقاد الجمعية العامة العادية كلما لزم الأمر، وفيما يلي بيان باجتماعات الجمعية العامة المنعقدة في ٢٠٢١.

الجمعية العامة للمساهمين (عادية)

الاجتماع الأول	الاجتماع الثاني	أعضاء مجلس الإدارة الحاضرين
٢٠٢١/٣/١١	٢٠٢١/٦/٢٨	صالح بن عبد الله المنجم - رئيس مجلس الإدارة

الجمعية العامة للمساهمين (غير عادية)

تاريخ الاجتماع	أعضاء مجلس الإدارة الحاضرين
٢٠٢١/٩/٢٢	صالح بن عبد الله المنجم - رئيس مجلس الإدارة

عدد اجتماعات مجلس الإدارة التي انعقدت خلال السنة المالية الأخيرة وتواريخها والحضور لكل اجتماع

رقم	تاريخ الاجتماع	أعضاء مجلس الإدارة الحاضرين
١	الثلاثاء ٢٠٢١/٦/١٥ م	انعقد الاجتماع بحضور رئيس وجميع أعضاء مجلس الإدارة
٢	الثلاثاء ٢٠٢١/١٢/٢١ م	انعقد الاجتماع بحضور رئيس وجميع أعضاء مجلس الإدارة

سجل اجتماعات لجنة المراجعة خلال العام ٢٠٢١ م :

رقم	تاريخ الاجتماع	أعضاء مجلس الإدارة الحاضرين
١	الإثنين ٢٠٢١/٤/١٢ م	انعقد الاجتماع بحضور رئيس اللجنة وجميع أعضاء اللجنة
٢	الإثنين ٢٠٢١/٧/٥ م	انعقد الاجتماع بحضور رئيس اللجنة وجميع أعضاء اللجنة
٣	الثلاثاء ٢٠٢١/١٠/١٤ م	انعقد الاجتماع بحضور رئيس اللجنة وجميع أعضاء اللجنة
٤	الأربعاء ٢٠٢١/١١/٣ م	انعقد الاجتماع بحضور رئيس اللجنة وجميع أعضاء اللجنة

سجل اجتماعات لجنة الترشيحات والمكافآت خلال العام ٢٠٢١ م :

رقم	تاريخ الاجتماع	أعضاء مجلس الإدارة الحاضرين
١	الخميس ٢٠٢١/٧/٨ م	انعقد الاجتماع بحضور رئيس اللجنة وجميع أعضاء اللجنة
٢	الخميس ٢٠٢١/١٢/١٦ م	انعقد الاجتماع بحضور رئيس اللجنة وجميع أعضاء اللجنة

المدفوعات القانونية والجزاءات والعقوبات

المدفوعات القانونية

تلتزم شركة المنجم للأغذية بدفع الرسوم والمصاريف النظامية للهيئات الحكومية السعودية وفقاً للقوانين واللوائح المطلوبة. يوضح الجدول التالي تفاصيل مدفوعات الرسوم والتكاليف في ٢٠٢١ مع وصف موجز:

المنظمة القانونية	الوصف	السبب	٢٠٢١ ريال سعودي	٢٠٢٠ ريال سعودي
الهيئة العامة للجمارك السعودية	المبالغ المدفوعة أو المخصومة كرسوم جمركية على الواردات والموانئ.	المتطلبات الحكومية	١٨٧,٢٣,٩٨٠	١٨٧,١٧٧,٦١٩
الهيئة العامة للزكاة والدخل	المبالغ المدفوعة كزكاة وضريبة الاستقطاع وضريبة الدخل ونفقات ضريبة القيمة المضافة وفقاً للقوانين المختلفة	المتطلبات الحكومية	٣٦٦,٦٧٦,٦٥٤	٢٠٥,٣٩٨,٨٨٦
المؤسسة العامة للتأمينات الاجتماعية	المبالغ المدفوعة أو المحملة كمصاريف تأمين اجتماعي، وفقاً لقانون العمل السعودي	المتطلبات الحكومية	٥,٤٩٤,٢٠٩	٥,٣٨٠,٦٦١
المنظمات القانونية الأخرى	المبالغ المدفوعة أو المحملة وفقاً للقوانين المختلفة الأخرى	المتطلبات الحكومية الأخرى	١٤,٨٤١,٩٦٦	١٢,٣٧٠,٨٦٣
			٥٧٤,٠٣٦,٨٠٩	٤١,٣٢٨,٠٢٩

الجزاءات والعقوبات

لم تفرض أي عقوبات أو جزاءات على شركة المنجم للأغذية خلال عام ٢٠٢١ من قبل أي وحدة إشرافية أو تنظيمية أو قضائية.

نتائج المراجعة الداخلية، تقرير فعالية إجراءات الرقابة الداخلية

تتولى لجنة المراجعة مسؤولية مراقبة أعمال الشركة بشكل مستقل والتحقق من دقة وشفافية التقارير والبيانات المالية، ونظام المراقبة الداخلية وسياسات المحاسبة المالية للشركة والإشراف على أنشطة المراجعة الداخلية وعمل المراقبين الخارجيين وفقاً للنظام الأساسي للشركة واللوائح الحكومية ذات الصلة.

ناقشت اللجنة وراجعت بيانات الشركة المالية للربع الأول والثاني والثالث من ٢٠٢١ وتم إعلامها بشكل كافٍ بشأن التغييرات في النتائج المالية وأشرفت على مراجعة التقارير التي قدمها المراجع الخارجي، وذلك في حضور أعضاء اللجنة والمراجع الخارجي - شركة إرنست أند يونغ. أوصت اللجنة، بعد أن تأكدت من دقة وشفافية سياسات المحاسبة والإفصاح، بالموافقة على بيانات الشركة المالية للربع الأول والثاني والثالث من ٢٠٢١.

نظام الرقابة الداخلية والمالية ورأي اللجنة:

"تمثل الضوابط الرقابية وفعاليتها محوراً هاماً في تحقيق أهداف الشركة، وتتولى إدارة الشركة مسؤولية تطوير نظام رقابة داخلي شامل وفعال. يستند نظام الرقابة الداخلي على رؤية إدارة الشركة لتأسيس نظام رقابة يتناسب مع أهمية المخاطر المالية والأخرى الكامنة في أنشطة الشركة. وبالتالي، يصمم نظام الرقابة الداخلي لضمان تجنب حدوث أخطاء كبيرة وخسائر ذات صلة.

ووفقاً للمهام التي تم تنفيذها في اجتماعات اللجنة في عام ٢٠٢١، لم تجد اللجنة ملاحظات هامة تخص فعالية نظام الرقابة الداخلي والإجراءات ذات الصلة التي قد يكون لها تأثير كبير يتطلب الإفصاح وتعتقد اللجنة أن الشركة تمتلك نظام رقابة داخلي فعال بشكل كافٍ فيما يخص التصميم والتنفيذ."

- سليمان بن عبدالرحمن القويز

رئيس لجنة المراجعة

توصية لجنة المراجعة بشأن الحاجة لتعيين مراجع داخلي للشركة، في حالة عدم وجود مراجع داخلي

يوجد لدى الشركة مراجع داخلي

توصيات لجنة المراجعة التي تتناقض مع قرارات مجلس الإدارة ، أو القرارات التي يرفضها المجلس والتي تتعلق بتعيين، أو فصل، أو تقييم أو مكافأة مراجع خارجي، بالإضافة إلى أسباب هذه التوصيات، وأسباب الرفض

لم يحدث في عام ٢٠٢١ أي تعارض بين توصيات لجنة المراجع وقرارات مجلس الإدارة. يوجه رئيس مجلس الإدارة أعضاء المجلس بشكل مستمر فيما يخص تنفيذ أهداف الشركة بروح الفريق.

ملخص على هيئة جدول أو رسم بياني يظهر أصول والتزامات الشركة ونتائج الخمس سنوات المالية الأخيرة أو منذ تاريخ التأسيس، أيهما أقل

٢٠٢١	٢٠٢٠	٢٠١٩	٢٠١٨	المبالغ (١٠٠٠ ريال سعودي)
١,٢٩٧,٩٧٠	١,٠٦٩,٨٤٩	١,٠٢٣,١٠٨	٩٦٧,٦٠٨	الأصول
٤٩٣,٢٣٤	٤٢٩,٣٩٨	٥٥٩,٤٠٧	٤٨٩,٢٢٩	المطلوبات
٢,٥٧٧,٠٢٤	٢,٥٣٨,٤٥٤	٢,٤١٩,٠٦٠	٢,٤٩٧,٣٤٥	المبيعات
١٦٦,٠٩٢	٢٢٩,٦٧٩	١٠٩,١٦٥	١٤٩,٤٧٥	صافي الربح

التعارض مع المعايير المعتمدة من الهيئة السعودية للمحاسبين القانونيين

تم إعداد القوائم المالية للشركة وفقاً للمعايير الدولية للتقارير المالية المعتمدة في المملكة العربية السعودية والمعايير والتوجيهات الأخرى الصادرة عن الهيئة السعودية للمحاسبين القانونيين.

وصف أي مصلحة أو أوراق مالية تعاقدية أو إصدار حقوق أولوية لأعضاء مجلس الإدارة وكبار المسؤولين التنفيذيين وأقاربهم في أسهم أو أدوات الدين للشركة أو الشركات التابعة لها، وأي تغيير في هذه الاهتمام أو الحقوق خلال السنة المالية الأخيرة.

لم تكن هناك تحويل في الحقوق أو طرح عام أولي بموجب أدوات دين قابلة للتحويل، أو أي أوراق مالية أو حقوق تعاقدية للاكتتاب العام الأولي أو حقوق مماثلة صادرة أو ممنوحة من الشركة.

وصف الفئة والعدد لأي أدوات دين تعاقدية قابلة للتحويل أو أوراق مالية تعاقدية أو حقوق استباقية أو حقوق مماثلة أصدرتها أو منحتها الشركة خلال السنة المالية، بالإضافة إلى بيان أي تعويض حصلت عليه الشركة

لا يوجد أي أدوات دين قابلة للتحويل أو أوراق مالية تعاقدية أو حقوق استباقية أو حقوق مماثلة أصدرتها أو منحتها الشركة خلال العام ٢٠٢١.

وصف لأي حقوق تحويل أو اكتتاب بموجب أي أدوات دين قابلة للتحويل أو أوراق مالية تعاقدية أو مذكرات أو حقوق مماثلة صادرة أو ممنوحة من قبل الشركة

لا يوجد أي حقوق تحويل أو اكتتاب بموجب أي أدوات دين قابلة للتحويل أو أوراق مالية تعاقدية أو مذكرات أو حقوق مماثلة صادرة أو ممنوحة من قبل الشركة خلال العام ٢٠٢١.

وصف لأي استرداد أو شراء أو إلغاء من قبل الشركة يتعلق بأي من أدوات الدين القابلة للاسترداد وقيمتها، مع التمييز بين الأوراق المالية المدرجة التي اشترتها الشركة وتلك التي تم شراؤها من قبل الشركات التابعة لها

لم يكن هناك استرداد أو شراء أو إلغاء من قبل الشركة لأي أدوات الدين القابلة للاسترداد خلال عام ٢٠٢١.

الإجراءات التي اتخذها مجلس الإدارة لتعريف أعضائه، وتحديد أعضاء مجلس الإدارة غير التنفيذيين، حول اقتراحات وملاحظات المساهمين على الشركة وأدائها

تم إدراج أسهم الشركة في تداول (السوق المالية السعودية) خلال الربع الرابع ٢٠٢١. بعد الإعلان الرسمي عن أول نتائج بعد إدراج أسهم الاكتتاب العام، دعت الشركة مساهميها والمستثمرين ومحلي الأبحاث إلى لقاء هاتفية في ٢١ مارس ٢٠٢١ لشرح نتائج السنة المالية ٢٠٢١، حيث تم الإعلان عن الدعوة في موقع تداول. قام بنك إتش إس بي سي بترتيب اللقاء الهاتفية. استضاف اللقاء المهندس ثامر أبانمي، الرئيس التنفيذي لشركة المنجم للأغذية، بحضور المدير المالي عاصم العطاس.

قام الرئيس التنفيذي بإطلاع مجلس الإدارة على اقتراحات وملاحظات المستثمرين ذات العلاقة بالشركة وأدائها، حيث يعتبر هذا الإطلاع موضوع مثبت في جميع اجتماعات مجلس الإدارة المستقبلية.

قامت الشركة باستحداث قسم علاقات المستثمرين خلال الربع الأول من عام ٢٠٢٢، وكقسم ناشئ سيتحسن وينمو تدريجياً كون الشركة أدرجت في وقت قريب. الأولوية هي لتأسيس الوظيفة وفقاً لأفضل الممارسات الدولية المعترف بها لتسهيل التواصل الفعال مع مستثمري الشركة، بحيث يتمكن المستثمرين من الاتصال بالقسم مباشرة من خلال رسائل البريد الإلكتروني أو المكالمات الهاتفية لمشاركة مخاوفهم وأسئلتهم وملاحظاتهم. كما خصصت الشركة خط وريد إلكتروني يمكن للمستثمرين من خلالها الوصول إلى قسم علاقات المستثمرين في الشركة لأية استفسارات. بالإضافة إلى ما سبق، تقوم الشركة بتطوير الجزء الخاص بعلاقات المستثمرين على موقعها الإلكتروني ليشمل البيانات المالية والعروض التقديمية للمستثمرين ومعلومات عامة حول سياسة توزيع الأرباح.

حيثما ينطبق، الوسائل التي يستخدمها مجلس الإدارة لتقييم أدائه وأداء لجانته وأعضائه والجهة الخارجية التي تنفذ التقييم وعلاقتها بالشركة، إن وجدت

تم طرح الأسهم للاكتتاب العام الأولي ونجح الإدراج في تداول (السوق المالية السعودية) خلال الربع الرابع من عام ٢٠٢١. انضم أعضاء مجلس الإدارة المستقلين إلى مجلس إدارة الشركة في الربع الأول من عام ٢٠٢١؛ بذلك، لم يتم إجراء تقييم لمجلس الإدارة ولجانته للسنة المالية ٢٠٢١. تخطط الشركة لتقييم أدائها وأداء لجانها اعتباراً من العام ٢٠٢٢ وذلك من خلال لجنة الترشيحات والمكافآت.

جدول يوضح أي مصلحة في فئة أسهم مؤهلة للتصويت والمملوكة لأشخاص (بخلاف مديري الشركة وكبار التنفيذيين وأقاربهم) الذين أبلغوا الشركة بملكيتهم وفقاً للمادة (٤٥) من قواعد الإدراج، بالإضافة لأي تغيير في هذه الحقوق خلال السنة المالية الماضية

لم تتلق الشركة أي إشعار يتعلق بمصالح تخص أشخاصاً بخلاف أعضاء مجلس الإدارة وكبار التنفيذيين بخصوص الأسهم المؤهلة للتصويت، أو حدوث تغيير في تلك الحقوق خلال عام ٢٠٢١. يقوم أعضاء مجلس الإدارة والإدارة التنفيذية بالإفصاح عن عضويتهم في شركات أخرى وفقاً لأحكام اللوائح ذات العلاقة.

معلومات عن أي مخاطر تواجه الشركة (تشغيلية أو مالية أو متعلقة بالسوق) وسياسة إدارة ومراقبة هذه المخاطر

تم طرح الأسهم للاكتتاب العام الأولي والإدراج في تداول (السوق المالية السعودية) خلال الربع الرابع من عام ٢٠٢١، حيث تم تغطية جميع المخاطر التشغيلية والمالية والمتعلقة بالسوق بالتفصيل في نشرة الإصدار. تخطط الشركة لتحديث الجزء الخاص بإدارة المخاطر في تقريرها السنوي للعام القادم.

عدد طلبات تسجيل مساهمي الشركة، التواريخ والأسباب

تلقت شركة المنجم للأغذية طلبين تسجيل مساهمين في عام ٢٠٢١، بالتفاصيل الآتية:

سبب الطلب	تاريخ الطلب
أخرى	٢٠٢١/١٢/٢٢
إجراء الشركة	٢٠٢١/١٢/١٩

توصيف أي ترتيب أو اتفاقية قام مساهم بموجبها بالتخلي عن حقوقه في الأرباح

لم يتخل أي من مساهمي الشركة عن حقوقه في الأرباح في عام ٢٠٢١.

إذا تضمن تقرير المراجع الخارجي تحفظات بشأن البيانات المالية السنوية، ينبغي أن يشير تقرير مجلس الإدارة إليها مع ذكر الأسباب وأية معلومات ذات صلة

لا يوجد تحفظات في تقرير المراجع الخارجي على البيانات المالية السنوية للعام المنتهي في ٢٠٢١

إذا أوصى مجلس الإدارة بتغيير المدقق الخارجي قبل نهاية المدة التي تم تعيينه من أجلها، يجب أن يوضح ذلك في التقرير، مع ذكر أسباب التوصية بالتغيير

قامت لجنة التدقيق بمراجعة المقترحات المقدمة من شركات التدقيق وأوصت مجلس إدارة الشركة بالإبقاء على المدقق الخارجي الحالي، "إرنست ويونغ"، وذلك لإجراء مهام المراجعة للربع الأول من عام ٢٠٢٢ فقط بسبب ضيق الوقت. أيضا، أوصت اللجنة إلى مجلس إدارة الشركة بتعيين مدققي الحسابات الخارجيين "كي بي إم جي" و"برايس ووترهاوس كوبرز" وتقديم ترشيحات المراجعين الخارجيين إلى الجمعية العمومية لاختيار أحدهم كمدقق خارجي جديد للقيام بأعمال المراجعة للسنة المالية. المنتهية في ٣١ ديسمبر ٢٠٢٢، وإجراء عمليات المراجعة للربع الثاني والربع الثالث لعام ٢٠٢٢ والربع الأول من عام ٢٠٢٣.

- ما لم يتم تطبيقه من أحكام لائحة حوكمة الشركات الصادرة عن هيئة السوق المالية؛ وأسباب ذلك:

نظراً لإدراج أسهم الشركة في الربع الرابع من عام ٢٠٢١ م، فهي لا تزال بداية مساعيها للامتثال الكلي للائحة حوكمة الشركات. بالتالي، بدأت فعليا باتخاذ العديد من الإجراءات وأخرى سيبدأ تنفيذها خلال العام ٢٠٢٢م لتأكيد الامتثال الكامل للائحة حوكمة الشركات الصادرة عن هيئة السوق المالية:

رقم الفقرة/المادة	نص الفقرة/المادة	نوع الفقرة/المادة	الأسباب
٣٩	تدريب العاملين	مادة استرشادية	لدى الشركة خطتها الخاصة لتدريب العاملين في مختلف الأقسام
٧٠	تشكيل لجنة المخاطر	مادة استرشادية	يمارس مجلس الإدارة مهام متابعة المخاطر أولاً بأول؛ اعتباراً من ٢٠٢٢م، سيتم مناقشة عوامل المخاطر في جميع اجتماعات المجلس.
٨٣	تنظيم العلاقة مع أصحاب المصالح	مادة استرشادية	مذكورة في نظام الشركة الأساسي ويتم العمل بموجبها
٨٤	الإبلاغ عن الممارسات المخالفة	مادة إلزامية	مذكورة في دليل وسياسة حوكمة الشركة
٨٥	تحفيز العاملين	مادة استرشادية	لدى الشركة خطتها الخاصة بتحفيز العاملين؛ والجدير بالذكر أن تحفيز العاملين وآلية التطبيق ضمن اختصاص لجنة المكافآت والترشيحات بالمجلس.
٨٨	المبادرات الاجتماعية	مادة استرشادية	يوجد لدى الشركة بعض المبادرات الاجتماعية، ويتم العمل بها دون وجود برامج معينة أو مؤشرات للقياس.
٩٥	تشكيل لجنة الحوكمة	مادة استرشادية	ولا ترى الشركة ضرورة لتشكيل لجنة للحوكمة في الوقت الحالي، وستمثل الشركة لهذه المادة عند الحاجة.

المالية الموحدة وتقرير مراجع الحسابات ٢٠٢١

للعام المنتهي في ٣١ ديسمبر ٢٠٢١



سجل تجاري رقم ١٠٣٨٣٨٦١
الهاتف: ٩٨٩٨ ١١ ٩٦٦
٤٧٤٠ ١١ ٩٦٦
فاكس: ٤٧٣٠ ١١ ٩٦٦
ey.ksa@sa.ey.com
ey.com

شركة إرنست أند يونغ للخدمات المهنية (شركة مهنية)
رأس المال المدفوع (٥,٥٠٠,٠٠٠ ريال سعودي - خمسة ملايين وخمسمئة ألف ريال سعودي)
المركز الرئيسي:
برج مكاتب الفيصلية، الطابق ١٤، طريق الملك فهد
صندوق بريد: ٢٧٣٢ الرياض ١١٤٦١
المملكة العربية السعودية



تقرير المراجع المستقل

إلى السادة المساهمين في شركة المنجم للأغذية (سابقًا: شركة ثلاجات المنجم) (شركة مساهمة سعودية)

الرأي

الأمر الرئيسي للمراجعة

إن الأمر الرئيسي للمراجعة هي تلك الأمور التي كانت، بحسب حكمنا المهني، لها الأهمية البالغة عند مراجعتنا للقوائم المالية للفترة الحالية. وقد تم تناول هذه الأمور في سياق مراجعتنا للقوائم المالية ككل، وعند تكوين رأي المراجع حولها، ولا نقدم رأياً منفصلاً في تلك الأمور. وفيما يلي وصف لكل أمر من الأمور الرئيسية للمراجعة وكيفية معالجته.

لقد التزمنا بمسؤولياتنا التي تم توضيحها في قسم مسؤوليات المراجع حول مراجعة القوائم المالية في تقريرنا، بما في ذلك ما يتعلق بهذه الأمور. عليه، شملت مراجعتنا القيام بإجراءات صممت للرد على تقوينا لمخاطر وجود تحريفات جوهرية في القوائم المالية. إن نتائج إجراءات مراجعتنا، بما في ذلك الإجراءات المتبعة لمعالجة الأمور أدناه، توفر أساساً لرأينا في المراجعة عن القوائم المالية المرفقة.

لقد راجعنا القوائم المالية لشركة المنجم للأغذية (سابقًا: شركة ثلاجات المنجم) ("الشركة")، والتي تشتمل على قائمة المركز المالي كما في ٣١ ديسمبر ٢٠٢١، وقائمة الربح أو الخسارة والدخل الشامل الآخر، وقائمة التغيرات في حقوق الملكية، وقائمة التدفقات النقدية للسنة المنتهية في ذلك التاريخ، والإيضاحات حول القوائم المالية بما في ذلك ملخصاً للسياسات المحاسبية الهامة.

في رأينا، أن القوائم المالية المرفقة تظهر بعدل، من كافة النواحي الجوهرية، المركز المالي للشركة كما في ٣١ ديسمبر ٢٠٢١، وأدائها المالي وتدفقاتها النقدية للسنة المنتهية في ذلك التاريخ وفقاً للمعايير الدولية للتقرير المالي المعتمدة في المملكة العربية السعودية والمعايير والإصدارات الأخرى المعتمدة من الهيئة السعودية للمحاسبين القانونيين.

أساس الرأي

تمت مراجعتنا وفقاً للمعايير الدولية للمراجعة المعتمدة في المملكة العربية السعودية. إن مسؤوليتنا بموجب تلك المعايير تم توضيحها في قسم مسؤوليات المراجع حول مراجعة القوائم المالية في تقريرنا. إننا مستقلون عن الشركة وفقاً لقواعد سلوك وآداب المهنة المعتمدة في المملكة العربية السعودية ذات الصلة بمراجعتنا للقوائم المالية، كما أننا نلتزمنا بمسؤولياتنا الأخلاقية الأخرى وفقاً لتلك القواعد. باعتقادنا أن أدلة المراجعة التي حصلنا عليها كافية وملائمة لتوفير أساس لإبداء رأينا.

تقرير المراجع المستقل (تتمة)

إلى السادة المساهمين في شركة المنجم للأغذية (سابقًا: شركة ثلاثيات المنجم) (تتمة)

(شركة مساهمة سعودية)

الأمور الرئيسية للمراجعة (تتمة)

كيفية معالجة هذا الأمر أثناء مراجعتنا	الأمر الرئيس للمراجعة
<p>إثبات الإيرادات</p> <p>تضمنت إجراءات المراجعة التي قمنا بها، من بين إجراءات أخرى، ما يلي:</p> <ul style="list-style-type: none"> • تقييم السياسات المحاسبية الخاصة بإثبات الإيرادات بالشركة للوقوف على مدى الالتزام بمتطلبات المعيار الدولي للتقرير المالي ١٥. • تقييم الترتيبات التعاقدية الرئيسية والمرتجعات والتخفيضات من خلال النظر في المستندات والاتفاقيات المعنية المبرمة مع العملاء. • إعادة احتساب الخصومات والتخفيضات لعينة من العملاء وفقًا للاتفاقيات المبرمة معهم. • تقييم تصميم وتطبيق الضوابط ذات الصلة واختبار مدى فعاليتها التشغيلية على مدى دورة الإيرادات. • اختيار عينة من معاملات المبيعات التي تتم خلال السنة وفحص المستندات الداعمة للتأكد من إثباتها بالمبالغ الصحيحة. • فحص عينة من معاملات المبيعات المسجلة قبل نهاية السنة وبعدها لتقييم ما إذا كان قد تم تسجيل الإيرادات في الفترة المحاسبية الصحيحة. • إجراء تحليل التباين من خلال مقارنة إيرادات السنة الحالية بالاتجاه السابق، ومناقشة الفروقات الجوهرية، إن وجدت. • تقييم مدى كفاية الإفصاحات ذات الصلة، وفقًا للمتطلبات الواردة في معيار المحاسبة الدولي ١٥، المدرجة في القوائم المالية. 	<p>بلغت إيرادات الشركة للسنة المنتهية في ٣١ ديسمبر ٢٠٢١: ٢,٥٧٧ مليون ريال سعودي (٢٠٢٠: ٢,٥٣٨ مليون ريال سعودي).</p> <p>يتم إثبات الإيرادات وفقًا للمعيار الدولي للتقرير المالي ١٥ – "الإيرادات من العقود المبرمة مع العملاء"، الذي يتطلب الأخذ في الاعتبار التخفيضات والخصومات الممنوحة للعملاء على مبيعات الشركة.</p> <p>يتوقف إثبات العروض الترويجية وتخفيضات العملاء على معايير الأداء وفقًا لكل عقد تجاري. يعتبر هذا الأمر من الأمور الرئيسية للمراجعة لأن تقديرات المخصصات والخصومات المثبتة تنطوي على أحكام ولها تأثير على الإيرادات المصرح عنها، وعليه، تم اعتبار إثبات الإيرادات من الأمور الرئيسية للمراجعة.</p> <p>تم توضيح السياسة المحاسبية المتعلقة بالإيرادات في الإيضاح ٤ وتم عرض تحليلًا للإيرادات في الإيضاح ١٥.</p>
<p>تضمنت إجراءات المراجعة التي قمنا بها، من بين إجراءات أخرى، ما يلي:</p> <ul style="list-style-type: none"> • تقييم مدى فعالية تصميم وتطبيق وتنفيذ الضوابط الرئيسية على ما يلي: - تسجيل الذمم المدينة التجارية - تقرير أعمار الذمم المدينة التجارية • تقييم الافتراضات الهامة، بما في ذلك معدلات الخسارة، وتلك المتعلقة بالأحداث الاقتصادية المستقبلية التي يتم استخدامها لحساب خسائر الائتمان المتوقعة. • اختبار مدى دقة احتساب نماذج خسائر الائتمان المتوقعة. • تقييم مدى كفاية الإفصاحات المعنية الواردة في القوائم المالية. 	<p>مخصص خسائر الائتمان المتوقعة بشأن الذمم المدينة التجارية</p> <p>كما في ٣١ ديسمبر ٢٠٢١، بلغ إجمالي أرصدة الذمم المدينة التجارية ٢٣,٩٧ مليون ريال سعودي، تم تجنب مخصص خسائر الائتمان المتوقعة مقابلها بمبلغ ١١,١٣ مليون ريال سعودي.</p> <p>تطبق الشركة الطريقة المبسطة عند احتساب خسائر الائتمان المتوقعة، وفقًا لمتطلبات المعيار الدولي للتقرير المالي ٩ – "الأدوات المالية"، لاحتساب مخصص خسائر الائتمان المتوقعة بشأن الذمم المدينة التجارية.</p> <p>لقد اعتبرنا هذا الأمر من الأمور الرئيسية للمراجعة لأنه يتضمن عمليات حساب معقدة واستخدام افتراضات من قبل الإدارة، فضلًا عن الأهمية النسبية للمبالغ المعنية.</p> <p>انظر الإيضاحين ٤ و ٥ بشأن السياسة المحاسبية والتقديرات المهمة المتعلقة بمخصص خسائر الائتمان المتوقعة والإيضاحين ١١ و ٣-٦ بشأن الإفصاحات ذات الصلة.</p>

تقرير المراجع المستقل (تتمة)

إلى السادة المساهمين في شركة المنجم للأغذية (سابقاً: شركة ثلاثيات المنجم) (تتمة)

(شركة مساهمة سعودية)

المعلومات الأخرى الواردة في التقرير السنوي للشركة لعام ٢٠٢١

تشتمل المعلومات الأخرى على المعلومات الواردة في التقرير السنوي للشركة لعام ٢٠٢١، بخلاف القوائم المالية وتقرير مراجع الحسابات حولها. إن الإدارة هي المسؤولة عن المعلومات الأخرى في تقريرها السنوي. ومن المتوقع أن يكون التقرير السنوي للشركة لعام ٢٠٢١ متوفر لنا بعد تاريخ تقرير مراجع الحسابات.

لا يغطي رأينا حول القوائم المالية تلك المعلومات الأخرى، ولن تُبدي أي شكل من أشكال الاستنتاج التأكيدي حولها.

وبخصوص مراجعتنا للقوائم المالية، فإن مسؤوليتنا هي قراءة المعلومات الأخرى المشار إليها أعلاه عند توفرها، وعند القيام بذلك يتم الأخذ في الحسبان ما إذا كانت المعلومات الأخرى غير متسقة بشكل جوهري مع القوائم المالية، أو مع المعرفة التي حصلنا عليها خلال المراجعة، أو يظهر بطريقة أخرى أنها محرفة بشكل جوهري.

وعندما نقرأ التقرير السنوي للشركة لعام ٢٠٢١، إذا تبين لنا وجود تحريف جوهري، فإننا نكون مطالبين بالإبلاغ عن الأمر للمكلفين بالحوكمة.

مسؤوليات الإدارة والمكلفين بالحوكمة حول القوائم المالية

إن الإدارة مسؤولة عن إعداد القوائم المالية وعرضها بشكل عادل وفقاً للمعايير الدولية للتقرير المالي المعتمدة في المملكة العربية السعودية، والمعايير والإصدارات الأخرى المعتمدة من الهيئة السعودية للمحاسبين القانونيين، ووفقاً لأحكام نظام الشركات والنظام الأساسي للشركة، وعن الرقابة الداخلية التي تراها الإدارة ضرورية لإعداد قوائم مالية خالية من تحريف جوهري ناتج عن غش أو خطأ.

عند إعداد القوائم المالية، فإن الإدارة مسؤولة عن تقويم مقدرة الشركة على الاستمرار في العمل وفقاً لمبدأ الاستمرارية والإفصاح، حسبما هو ملائم، عن الأمور ذات العلاقة بمبدأ الاستمرارية، وتطبيق مبدأ الاستمرارية في المحاسبة، ما لم تكن هناك نية لدى الإدارة لتصفية الشركة أو إيقاف عملياتها أو ليس هناك خيار ملائم بخلاف ذلك.

إن المكلفين بالحوكمة، أي مجلس الإدارة، مسؤولون عن الإشراف على عملية إعداد التقرير المالي في الشركة.

مسؤوليات المراجع حول مراجعة القوائم المالية

تتمثل أهدافنا في الحصول على تأكيد معقول فيما إذا كانت القوائم المالية ككل خالية من تحريف جوهري ناتج عن غش أو خطأ، وإصدار تقرير المراجع الذي يتضمن رأينا. إن التأكيد المعقول هو مستوى عالٍ من التأكيد، إلا أنه ليس ضماناً على أن المراجعة التي تم القيام بها وفقاً

للمعايير الدولية للمراجعة المعتمدة في المملكة العربية السعودية ستكشف دائماً عن تحريف جوهري موجود. يمكن أن تنشأ التحريفات عن غش أو خطأ، وتُعد جوهريّة، بمفردها أو في مجموعها، إذا كان بشكل معقول يمكن توقع أنها ستؤثر على القرارات الاقتصادية التي يتخذها المستخدمون بناءً على هذه القوائم المالية.

وكجزء من المراجعة وفقاً للمعايير الدولية للمراجعة المعتمدة في المملكة العربية السعودية، فإننا نمارس الحكم المهني ونحافظ على نزعة الشك المهني خلال المراجعة. كما نقوم بـ:

- تحديد وتقويم مخاطر وجود تحريفات جوهريّة في القوائم المالية سواء كانت ناتجة عن غش أو خطأ، وتصميم وتنفيذ إجراءات مراجعة لمواجهة تلك المخاطر، والحصول على أدلة مراجعة كافية وملائمة لتوفير أساس لإبداء رأينا. ويعد خطر عدم اكتشاف أي تحريف جوهري ناتج عن الغش أعلى من الخطر الناتج عن الخطأ، لأن الغش قد ينطوي على تواطؤ أو تزوير أو حذف متعمد أو إفادات مضللة أو تجاوز لإجراءات الرقابة الداخلية.

- الحصول على فهم للرقابة الداخلية ذات الصلة بالمراجعة، من أجل تصميم إجراءات مراجعة ملائمة وفقاً للظروف، وليس بغرض إبداء رأي حول فاعلية الرقابة الداخلية للشركة.

- تقويم مدى ملائمة السياسات المحاسبية المستخدمة، ومدى معقولية التقديرات المحاسبية والإفصاحات ذات العلاقة التي قامت بها الإدارة.

- استنتاج مدى ملائمة تطبيق الإدارة لمبدأ الاستمرارية في المحاسبة، واستناداً إلى أدلة المراجعة التي تم الحصول عليها، فيما إذا كان هناك عدم تأكد جوهري يتعلق بأحداث أو ظروف قد تثير شكاً كبيراً حول قدرة الشركة على الاستمرار في العمل وفقاً لمبدأ الاستمرارية. وإذا ما تبين لنا وجود عدم تأكد جوهري، يتعين علينا لفت الانتباه في تقريرنا إلى الإفصاحات ذات العلاقة الواردة في القوائم المالية أو إذا كانت تلك الإفصاحات غير كافية، نقوم بتعديل رأينا. تستند استنتاجاتنا إلى أدلة المراجعة التي تم الحصول عليها حتى تاريخ تقريرنا حول المراجعة. ومع ذلك، فإن الأحداث أو الظروف المستقبلية قد تؤدي إلى توقف الشركة عن الاستمرار في أعمالها كمنشأة مستمرة.

- تقويم العرض العام، وهيكل ومحتوى القوائم المالية، بما في ذلك الإفصاحات، وما إذا كانت القوائم المالية تعبر عن المعاملات والأحداث التي تمثلها بطريقة تحقق عرضاً عادلاً.

تقرير المراجع المستقل (تتمة)

إلى السادة المساهمين في شركة المنجم للأغذية (سابقًا: شركة ثلاثيات المنجم) (تتمة)
(شركة مساهمة سعودية)

مسؤوليات المراجع حول مراجعة القوائم المالية (تتمة) (تتمة)

نقوم بإبلاغ المكلفين بالحوكمة - من بين أمور أخرى - بالنطاق والتوقيت المخطط للمراجعة والنتائج الهامة للمراجعة، بما في ذلك أي أوجه قصور هامة في الرقابة الداخلية تم اكتشافها خلال مراجعتنا.

كما أننا نقوم بتزويد المكلفين بالحوكمة ببيان يفيد بأننا التزمنا بالمتطلبات الأخلاقية ذات الصلة المتعلقة بالاستقلالية، ونبغهم بجميع العلاقات والأمور الأخرى، التي قد يعتقد تأثيرها بشكل معقول على استقلالنا، وتقديم ضوابط الالتزام ذات العلاقة، إذا تطلب ذلك.

ومن الأمور التي تم إبلاغها للمكلفين بالحوكمة، نحدد تلك الأمور التي كانت لها الأهمية البالغة عند مراجعة القوائم المالية للفترة الحالية، وبناءً على ذلك تعد هي الأمور الرئيسية للمراجعة. ونوضح هذه الأمور في تقريرنا ما لم يمنع نظام أو لائحة الإفصاح العلني عن الأمر، أو عندما - في ظروف نادرة للغاية - نرى أن الأمر لا ينبغي الإبلاغ عنه في تقريرنا بسبب أن التبعات السلبية للإبلاغ عنها تفوق - بشكل معقول - المصلحة العامة من ذلك الإبلاغ.

عن إرنست ويونغ للخدمات المهنية

راشد سعود الرشود

محاسب قانوني

ترخيص رقم (٣٦٦)

٢٤ شعبان ١٤٤٣ هـ

٢٧ مارس ٢٠٢٢ م

قائمة المركز المالي

كما في ٣١ ديسمبر ٢٠٢١

ملحوظة	٢٠٢١ ريال سعودي	٢٠٢٠ ريال سعودي
الموجودات		
٧	٤٨,٤٣٣,٦٠٤	٤٦,٩٤٥,٩٢٥
٨	٢٨٦,٧٣٦,٥٧٤	٢٨١,٠٣٣,٦٥٨
٩	٢,٩١٠,١١٥	٤,٦٦٥,٥٧٢
	٣٣٨,٠٨٠,٢٩٣	٣٣٢,٦٤٥,١٥٥
موجودات متداولة		
١٠	٨٥,٥٢٥,٤٣٣	١٩,٩٠٦,١٢٩
١١	٢١٩,٨٣٣,٩٨٠	٢٠٠,٧٦٤,١٢٤
١٢	٤,٦٤٧,٩٤٦	١٤,٤٣٦,٧٧٣
١٣	١,٠٢٩,٩٦٧	٩٧٦,٧٧٧
١٤	١٦,٣٥٥,٣٢١	٨١,٥٢٧,١٦٨
١٦	٤٨٦,٤٩٧,٥٣٩	٤١٩,٩٩٢,٥٧٩
	٩٥٩,٨٩٠,١٨٦	٧٣٧,٦٠٣,٦٥٠
	١,٢٩٧,٩٧٠,٤٧٩	١,٠٦٩,٨٤٨,٨٠٥
حقوق المساهمين والمطلوبات		
حقوق المساهمين		
١٧	٦٠٠,٠٠٠,٠٠٠	١٥٠,٠٠٠,٠٠٠
١٧	٣٩,٥٧٧,٠٧٤	٢٢,٩٦٧,٨٧٦
١٨	(٥,٥٤٥,٦٣٢)	(٣,٧٣٩,٤١٣)
٣٢	-	٤٥٠,٠٠٠,٠٠٠
	١٧٠,٧٠٥,٢٤٢	٢١,٢٢٢,٤٨٠
	٨٠٤,٧٣٦,٧٠٤	٦٤٠,٤٥٠,٩٤٣
إجمالي حقوق المساهمين		
٧	٤٣,١٢٧,١٠٩	٤١,٩٣٦,٤٧٤
١٨	٤٥,١٥٩,٧٨٥	٣٩,٦٦٨,٢٠٥
	٨٨,٢٨٦,٨٩٤	٨١,٦٠٤,٦٧٩
إجمالي المطلوبات غير المتداولة		
٧	٦,٩٧٥,٧٣١	٦,٩٢٤,٩٣٦
١٣	١,٢٣٥,٧٥٨	١,١٥٠,٠٢٥
١٤	١٩٦,٧١٠	١٨٧,٣١٤
١٩	٣٥٦,٢٣,٨٥٣	١٨١,٠٤٨,٧٠٥
٢٠	-	١٢٨,٠٠٠,٠٠٠
٢١	١٤,٨٠٢,٣١٠	٥,٢٨٥,٩٠٩
	٢٥,٧١٢,٥١٩	٢٥,١٩٦,٢٩٤
	٤٤,٩٤٦,٨٨١	٣٤٧,٧٩٣,١٨٣
	٤٩٣,٢٣٣,٧٧٥	٤٢٩,٣٩٧,٨٦٢
	١,٢٩٧,٩٧٠,٤٧٩	١,٠٦٩,٨٤٨,٨٠٥
إجمالي المطلوبات المتداولة		
إجمالي المطلوبات		
إجمالي المطلوبات وحقوق المساهمين		

صالح بن عبد الله المنجم
رئيس مجلس الإدارة

ثامر بن عبد العزيز أبانمي
الرئيس التنفيذي

عاصم محمد العطاس
رئيس الإدارة المالية

قائمة الأرباح والخسائر والدخل الشامل

للسنة المنتهية في ٣١ ديسمبر ٢٠٢١

ملحوظة	٢٠٢١	٢٠٢٠
	ريال سعودي	ريال سعودي
الإيرادات	٢,٥٧٧,٠٢٣,٦٥٤	٢,٥٣٨,٤٥٣,٨٩٧
تكلفة الإيرادات	(٢,١٣٥,٦٤٩,٦٩١)	(٢,٠٥٠,٩٠٨,٩٦٧)
إجمالي الربح	٤٤١,٣٧٣,٩٦٣	٤٨٧,٥٤٤,٩٣٠
استهلاك موجودات حق الاستخدام	(٨٠٧٢,٦٣٦)	(٧,٧٩٥,٦٩٢)
مصاريف بيع وتوزيع	(٢٣٢,١٣٣,٤٩٠)	(٢٢٨,٣٦٥,١٢٤)
مصاريف عمومية وإدارية	(٢٢,٢٨٧,٠١٧)	(٢٠,٥٠٢,٢٨٩)
ربح العمليات	(٢٢,٤٩٣,١٤٣)	(٢٥٦,٦٦٣,١٠٥)
إيرادات أخرى، صافي	١٧٨,٨٨٠,٨٢٠	٢٣٠,٨٨١,٨٢٥
تكاليف تمويل	٥,٦٣٦,٧٤٨	١٠,٩٠٣,٠٠٦
ربح السنة قبل الزكاة	(٣,٧٥٩,٠٠٦)	(٤,٨٧١,١٩٥)
زكاة	١٨٠,٧٥٨,٥٦٢	٢٣٦,٩١٣,٦٣٦
ربح السنة	(١٤,٦٦٦,٥٨٢)	(٧,٢٣٤,٨٧٥)
خسارة شاملة أخرى	١٦٦,٠٩١,٩٨٠	٢٢٩,٦٧٨,٧٦١
بنود لن يعاد تصنيفها لاحقًا إلى الربح أو الخسارة:		
إعادة قياس التزامات المنافع المحددة للموظفين	(١,٨٠٦,٢١٩)	(٢,٢٣٨,٦٥٩)
إجمالي الدخل الشامل للسنة	١٦٤,٢٨٥,٧٦١	٢٢٧,٤٤٠,١٠٢
ربح السهم	٣,١٠	٤,٢٨
ربح السهم العائد للمساهمين العاديين في الشركة (الأساسي والمخفض)		

صالح بن عبد الله المنجم
رئيس مجلس الإدارة

ثامر بن عبد العزيز أبانمي
الرئيس التنفيذي

عاصم محمد العطاس
رئيس الإدارة المالية

بيان التغيرات في حقوق المساهمين

للسنة المنتهية في ٣١ ديسمبر ٢٠٢١

في رأس المال ريال سعودي	الزيادة المقترحة في رأس المال ريال سعودي	احتياطي نظامي ريال سعودي	احتياطي تقويم ريال سعودي	أرباح مبقاة ريال سعودي	الإجمالي ريال سعودي	
١٥٠,٠٠٠,٠٠٠	-	٧٥٠,٠٠٠,٠٠٠	(١,٥٠٠,٧٥٤)	٢٤,٢٠٢,٣٠٣	٤٦٣,٧٠١,٥٤٩	كما في ١ يناير ٢٠٢٠
-	-	-	-	٢٢٩,٦٧٨,٧٦١	٢٢٩,٦٧٨,٧٦١	ربح السنة
-	-	-	(٢,٢٣٨,٦٥٩)	-	(٢,٢٣٨,٦٥٩)	خسارة شاملة أخرى
-	-	-	(٢,٢٣٨,٦٥٩)	٢٢٩,٦٧٨,٧٦١	٢٢٧,٤٤٠,١٠٢	إجمالي الدخل الشامل
-	-	-	-	(١٥٨,٢٧٦,٨٠٩)	(١٥٨,٢٧٦,٨٠٩)	توزيعات أرباح (إيضاح ٢٨)
-	١٠٧,٥٨٦,١٠١	-	-	-	١٠٧,٥٨٦,١٠١	محول من المساهمين إلى الزيادة المقترحة في رأس المال (إيضاح ٣٢)
-	٣٤٢,٤١٣,٨٩٩	(٧٥,٠٠٠,٠٠٠)	-	(٢٧,٤١٣,٨٩٩)	-	محول من الاحتياطي النظامي والأرباح المبقاة إلى الزيادة المقترحة في رأس المال (إيضاح ٣٢)
-	-	٢٢,٩٦٧,٨٧٦	-	(٢٢,٩٦٧,٨٧٦)	-	محول إلى الاحتياطي النظامي
١٥٠,٠٠٠,٠٠٠	٤٥٠,٠٠٠,٠٠٠	٢٢,٩٦٧,٨٧٦	(٣,٧٣٩,٤١٣)	٢١,٢٢٢,٤٨٠	٦٤٠,٤٥٠,٩٤٣	كما في ٣١ ديسمبر ٢٠٢٠
-	-	-	-	١٦٦,٠٩١,٩٨٠	١٦٦,٠٩١,٩٨٠	ربح السنة
-	-	-	(١,٨٠٦,٢١٩)	-	(١,٨٠٦,٢١٩)	خسارة شاملة أخرى
-	-	-	(١,٨٠٦,٢١٩)	١٦٦,٠٩١,٩٨٠	١٦٤,٢٨٥,٧٦١	إجمالي الدخل الشامل
٤٥٠,٠٠٠,٠٠٠	(٤٥٠,٠٠٠,٠٠٠)	-	-	-	-	زيادة مقترحة في رأس المال (إيضاح ٣٢)
-	-	١٦,٦٠٩,١٩٨	-	(١٦,٦٠٩,١٩٨)	-	المحول إلى الاحتياطي النظامي
٦٠٠,٠٠٠,٠٠٠	-	٣٩,٥٧٧,٧٤	(٥,٥٤٥,٦٣٢)	١٧,٧٠٥,٦٦٢	٨٠٤,٧٣٦,٧٠٤	كما في ٣١ ديسمبر ٢٠٢١

صالح بن عبد الله المنجم
رئيس مجلس الإدارة

ثامر بن عبد العزيز أبانمي
الرئيس التنفيذي

عاصم محمد العطاس
رئيس الإدارة المالية

قائمة التدفقات النقدية

للسنة المنتهية في ٣١ ديسمبر ٢٠٢١

٢٠٢٠	٢٠٢١	ملحوظة	
ريال سعودي	ريال سعودي		
٢٣٦,٩١٣,٦٣٦	١٨٠,٧٥٨,٥٦٢		النشاطات التشغيلية
			الربح قبل الزكاة
			التعديلات غير النقدية لتسوية الربح قبل الزكاة إلى صافي التدفقات النقدية من الأنشطة التشغيلية:
٧,٨١٢,٥١٧	٨,١٠٧,٥٤٧	٧	استهلاك موجودات حق الاستخدام
٦٧,٨٦,٣٨١	٦٦,٤٦,٢٩٩	٨	استهلاك ممتلكات وآلات ومعدات
١,٣٤٩,٩٧٩	١,٥٥٥,٩٥٩	٩	إطفاء موجودات غير ملموسة
١,١٣١,٨٨٤	١,٢٤٢,٥١٢	٢٥	عمولة على التزامات عقود الإيجار
١,٠٣٨,٩٢٣	٩٣٢,٢٠٣	٢٥	عمولة على التزامات المنافع المحددة للموظفين
٢,٧٠٠,٣٨٨	١,٥٨٤,٢٩١	٢٥	عمولة محملة على قروض قصيرة الأجل
٢,١٨٢,٦٧٨	٤,٤٠٢,٨٨٥	١١	مخصص خسائر الائتمان المتوقعة بشأن الذمم المدينة التجارية
-	٥٠٠,٠٠٠	١٦	مخصص بنود بطيئة الحركة ومتقادمة
-	٤٧		شطب موجودات غير ملموسة
(٣,١٢,٣٥٥)	(٣,٤٦٣,٩٣)	٢٤	مكاسب استبعاد ممتلكات وآلات ومعدات
٢٨١,٩٥١,٥٠٣	٢٦٦,٤٠٩,٧٣٣	١٨	التزامات المنافع المحددة للموظفين
			تعديلات رأس المال العامل:
			مدينون تجاريون
			مصاريف مدفوعة مقدماً وموجودات أخرى
			بضاعة
			موجودات حق الإرجاع
			دائنون تجاريون ومبالغ مستحقة الدفع ودائنون آخرون
			الالتزامات برد مبلغ
			ضريبة قيمة مضافة مستحقة
			مبالغ مستحقة إلى جهات ذات علاقة
			مبالغ مستحقة من جهات ذات علاقة
٢١٥,٩١٠,٨٧٧	٢٤٠,٤٦٦,١٨		
			تكاليف تمويل مدفوعة
(٢,٧٩٣,٣٢١)	(١,٥٨٤,٢٩١)		التزامات المنافع المحددة المدفوعة للموظفين
(٢,٥١٨,٨٠٤)	(١,٥٧٥,٣٦٣)	١٨	زكاة مدفوعة
(٤,٧٢٩,١٠٨)	(٥,١٥٠,١٨١)	٢١	الزكاة المدفوعة
(٢,٥١٨,٨٠٤)	(١,٥٧٥,٣٦٣)		صافي النقدية من الأنشطة التشغيلية
٢٠٥,٨٦٩,٦٤٤	٢٣٢,١١٦,١٨٣		الأنشطة الاستثمارية
			دفعات بشأن شراء ممتلكات وآلات ومعدات
١٧,٦٧٢,٠٨٠	٣,٧٥١,٢٣٢	٨	متحصلات من استبعاد ممتلكات وآلات ومعدات
(٦٠٩,٨٤٧)	(٢٠٠,٥٤٩)	٩	دفعات بشأن شراء موجودات غير ملموسة
(٢,٢٣٣,٤٧٠)	(٢٨,٩٠٠,٦٧١)		صافي النقدية المستخدمة في الأنشطة الاستثمارية

تمة قائمة التدفقات النقدية...

للسنة المنتهية في ٣١ ديسمبر ٢٠٢١

٢٠٢٠	٢٠٢١	ملحوظة	
ريال سعودي	ريال سعودي		
(٨,٥٤٣,٧٨٧)	(٩,٥٩٦,٣٠٨)	٧	الأنشطة التمويلية
٤,٧٨١,٠٠٠,٠٠٠	٣,٠٨٠,٠٠٠,٠٠٠	٢٠	التزامات إيجار مسددة
(٤,٨١٨,٠٠٠,٠٠٠)	(٣,٢٠٨,٠٠٠,٠٠٠)	٢٠	قروض قصيرة الأجل مستلمة
(١٥٨,٢٧٦,٨٠٩)	-	٢٨	قروض قصيرة الأجل مسددة
(٢٠٣,٨٢٠,٥٩٦)	(١٣٧,٥٩٦,٣٠٨)		توزيعات أرباح مدفوعة
(١٨٤,٤٢٢)	٦٥,٦١٩,٢٠٤		صافي النقدية المستخدمة في الأنشطة التمويلية
٢٠,٩٠٦,٦٥١	١٩,٩٠٦,٦٢٩	١٠	الزيادة (النقص) في الأرصدة لدى البنوك والنقد في الصندوق
١٩,٩٠٦,٦٢٩	٨٥,٥٢٥,٤٣٣	١٠	الأرصدة لدى البنوك والنقد في الصندوق في بداية السنة
			الأرصدة لدى البنوك والنقد في الصندوق في نهاية السنة
			المعاملات غير النقدية
١٠٧,٥٨٦,١٠١	-	٣٢	محول من مبلغ مستحق إلى حساب المساهم إلى الزيادة المقترحة في رأس المال
٩,٨١٦,٥٢١	٩,٥٩٥,٢٢٦	٧	موجودات حق الاستخدام
٩,٨١٦,٥٢١	٩,٥٩٥,٢٢٦	٧	التزام الإيجار

صالح بن عبد الله المنجم
رئيس مجلس الإدارة

ثامر بن عبد العزيز أبانمي
الرئيس التنفيذي

عاصم محمد العطاس
رئيس الإدارة المالية

إيضاحات حول البيانات المالية

كما في ٣١ ديسمبر ٢٠٢١

التكوين والأنشطة

قرر الشركاء في اجتماعهم بتاريخ ٢ نوفمبر ٢٠٢٠ تحويل الشركة من شركة ذات مسؤولية محدودة إلى شركة مساهمة مقفلة. إضافة إلى ذلك، تم تغيير اسم الشركة من "شركة ثلاجات المنجم" إلى "شركة المنجم للأغذية" (شركة مساهمة سعودية). سيتم استكمال الإجراءات القانونية بعد نهاية العام في ١٧ فبراير ٢٠٢١ (إيضاح ٣٢). تقوم الشركة بمزاولة تجارة الجملة والتجزئة في الفواكه والخضار والدجاج واللحوم المبردة والمجمدة والمعلبات والمواد الغذائية، وذلك من خلال فروعها التالية:

شركة المنجم للأغذية ("الشركة") شركة عامة مدرجة في السوق المالية السعودية (تداول) برمز تداول ٤١٦٢، مسجلة في الرياض، المملكة العربية السعودية، بموجب سجل تجاري رقم ١٠٢٣١٨٢٢، بتاريخ ٧ ربيع الثاني ١٤٢٨ هـ (الموافق ٢٤ أبريل ٢٠٠٧). يقع العنوان المسجل للشركة في الرياض، ص ب ١٥٤٤، الرياض ١١٤٤١، المملكة العربية السعودية.

كانت الشركة تابعة لشركة أبناء عبدالله العلي المنجم ("الشركة الأم") التي هي شركة مساهمة سعودية مقفلة، مسجلة في الرياض بالمملكة العربية السعودية بموجب السجل التجاري رقم ١٠٠٠٠٥٦٥ وتاريخ ١١ ذو القعدة ١٣٧٦ هـ (الموافق ١٠ يونيو ١٩٥٧). يقع العنوان المسجل للشركة الأم في الرياض، ص.ب. ٢٣٩٥، الرياض ١١٤٥١، المملكة العربية السعودية.

قرر الشركاء طرح أسهم الشركة للاكتتاب العام بتاريخ ١١ أكتوبر ٢٠٢٠، كما

رقم السجل التجاري	موقع
١١٣١٠٦٠٠٢	بريدة
٢٠٥٠٥٩٠٤٣	الدمام
٤٠٣٠١٧٦٢٦	جدة
٥٨٥٥٠٣٠٢١٢	خميس مشيط
٤٦٥٠٠٤٦٧٥٣	المدينة المنورة
٣٥٥٠٠٦٧٥٠٥	تبوك
٣٣٥٠٠٣١٢٣٨	حائل
٢٢٥٠٠٤٥٤٢٠	الأحساء
٤٠٣١٠٦٧٣٠٩	مكة المكرمة
٤٠٣٢٠٣٢٨٠٠	الطائف
٥٩٠٠٠١٧٩٥٣	جازان
١٠٤٠١٣١٣	الرياض
١٠٤٦٥٤٥٤	الرياض
٤٠٣٠٢٩١٨٠٥	جدة
١٠٦٥٣٢١٠	الرياض
٣٤٠٠١١٩٩٠٧	سكاكا

توفر الشركة أكثر من ٧٠ منتج رئيسي تحت ٥ فئات من المنتجات، وهي اللحوم الحمراء والبيضاء والفواكه والخضروات المجمدة ومنتجات الألبان والزيتون وزيت الزيتون ومنتجات أخرى تحت أسماء تجارية مثل "داري" و"مونتانا" و"دو" و"كوبوليفيا" و"بريزيدن" و"لامب وستون".

أسس الإعداد

١,٢ بيان الالتزام

تم إعداد هذه القوائم المالية وفقاً للمعايير الدولية للتقرير المالي والتفسيرات الصادرة عن مجلس معايير المحاسبة الدولية والمعتمد في المملكة العربية السعودية والمعايير والإصدارات الأخرى الصادرة عن الهيئة السعودية للمراجعين والمحاسبين ("سوكبا") (ويشار إليها مجتمعة بـ "المعايير الدولية للتقرير المالي المعتمد في المملكة العربية السعودية").

يؤكد مجلس الإدارة أن إجراءات ولوائح الرقابة الداخلية تم إعدادها بشكل سليم لوضع سياسة مكتوبة تنظم تضارب المصالح الحالي أو المحتمل، بما في ذلك إساءة استخدام أصول الشركة وسوء التنفيذ الذي ينتج عن المعاملات مع الأطراف ذات الصلة؛ إضافة إلى حماية أمن الأنظمة المالية والتشغيلية وضمان تنفيذ الإجراءات الرقابية المناسبة لإدارة المخاطر المحتملة وفقاً للمادة ٢٢ من لائحة حوكمة الشركات.

لا توجد شكوك كبيرة حول قدرة شركة المنجم للأغذية على الاستمرار في أعمالها.

٢,٢ الأحكام والتقديرات

يتطلب إعداد القوائم المالية، طبقاً للمعايير الدولية للتقرير المالي الدولية للتقرير المالي المعتمدة في المملكة العربية السعودية، استخدام بعض التقديرات المحاسبية الهامة. كما يتطلب من الإدارة ممارسة الأحكام عند تطبيق السياسات المحاسبية للشركة. انظر الإيضاح (٥).

٣,٢ أسس القياس

تم إعداد هذه القوائم المالية وفقاً لمبدأ التكلفة التاريخية فيما عدا التزامات المنافع المحددة للموظفين والتي يتم قياسها وفقاً لطريقة وحدة الائتمان المتوقعة.

٤,٢ العملة الوظيفية وعملة العرض

تم عرض القوائم المالية بالريال السعودي، باعتباره العملة الوظيفية للشركة.

السياسات المحاسبية

٣- المعايير والتفسيرات الجديدة والمعدلة

التعديلات على المعيار الدولي للتقرير المالي (١٦): امتيازات الإيجار المتعلقة بكوفيد-١٩ بعد تاريخ ٣٠ يونيو ٢٠٢١

في ٢٨ مايو ٢٠٢٠، أصدر مجلس معايير المحاسبة الدولية تعديلات على المعيار الدولي للتقرير المالي ١٦ "عقود الإيجار" - امتيازات الإيجار المتعلقة بكوفيد-١٩. توفر التعديلات إعفاء للمستأجرين من تطبيق إرشادات المعيار الدولي للتقرير المالي (١٦) المتعلقة بالمحاسبة عن تعديل عقود الإيجار وامتيازات الإيجار الناتجة مباشرة عن جائحة كوفيد-١٩. كوسيلة عملية، يجوز للمستأجر أن يختار عدم تقييم ما إذا كان امتياز الإيجار المرتبط بكوفيد-١٩ من المؤجر يعد تعديلًا لعقد الإيجار. يقوم المستأجر الذي يقوم بهذا الاختيار بالمحاسبة عن أي تغيير في دفعات الإيجار ناتج عن امتياز الإيجار المرتبط بكوفيد-١٩ بنفس الطريقة التي يقوم فيها بالمحاسبة عن التغيير وفقًا للمعيار الدولي للتقرير المالي (١٦)، إذا لم يكن التغيير تعديلًا لعقد الإيجار.

كان من المقرر أن يتم تطبيق التعديل حتى تاريخ ٣٠ يونيو ٢٠٢١، إلا أن تأثير كوفيد-١٩ ما زال مستمرًا، وبتاريخ ٣١ مارس ٢٠٢١ قام مجلس معايير المحاسبة الدولية بتمديد فترة تطبيق الوسيلة العلمية حتى ٣٠ يونيو ٢٠٢٢. ويسري التعديل على الفترات المالية السنوية التي تبدأ في ١ أبريل ٢٠٢١ أو بعد ذلك التاريخ. ومع ذلك، لم تلتق الشركة أية امتيازات الإيجار المتعلقة بكوفيد-١٩، ولكنها تعتزم تطبيق الوسيلة العلمية إذا أصبحت سارية المفعول خلال الفترة المسموح بها للتطبيق.

قامت الشركة بتطبيق بعض المعايير والتعديلات لأول مرة، والتي تسري على الفترات السنوية التي تبدأ في أو بعد ١ يناير ٢٠٢١. لم تقم الشركة بالتطبيق المبكر لأي معايير أو تفسيرات أو تعديلات أخرى صادرة وغير سارية المفعول بعد.

إحلال سعر الفائدة المرجعي - المرحلة الثانية: التعديلات على المعيار الدولي للتقرير المالي (٩) ومعيار المحاسبة الدولي (٣٩) والمعيار الدولي للتقرير المالي (٧) والمعيار الدولي للتقرير المالي (٤) والمعيار الدولي للتقرير المالي (١٦)

تقدم هذه التعديلات إعفاءات مؤقتة تعالج الآثار على التقرير المالي عند إحلال سعر الفائدة المرجعي الحالي بسعر فائدة بديل خاليًا تقريبًا من المخاطر. تشمل التعديلات على الوسائل العملية التالية:

- وسيلة عملية تتطلب اعتبار التغييرات التعاقدية أو التغييرات في التدفقات النقدية التي يتطلبها الإحلال مباشرة، كتغييرات في سعر الفائدة المتغير، بما يعادل الحركة في سعر الفائدة السائد في السوق.
- تسمح بالتغييرات التي يتطلبها إحلال سعر الفائدة بين البنوك لتغطية المخاطر المخصصة وتوثيق التغطية دون توقف أداة التغطية
- تقديم إعفاءات مؤقتة للمنشآت من ضرورة الوفاء بالمتطلب القابل للتحديد بشكل منفصل عند تخصيص أداة ذات أسعار خالية من المخاطر كأداة لتغطية مخاطر بند ما.

إن هذه التعديلات ليس لها أي أثر على القوائم المالية للشركة.

٤- ملخص بالسياسات المحاسبية الهامة

نورد فيما يلي السياسات المحاسبية الهامة المطبقة عند إعداد هذه القوائم المالية:

تصنيف الموجودات والمطلوبات كمتداولة وغير متداولة

تقوم الشركة بإظهار الموجودات والمطلوبات في قائمة المركز المالي على أساس تصنيف متداولة/ غير متداولة. تعتبر الموجودات متداولة وذلك:

أ. عندما يتوقع تحققها أو ينوي بيعها أو استنفادها خلال دورة العمليات العادية،

ب. في حالة اقتنائها بشكل أساسي لأغراض المتاجرة،

ج. عندما يتوقع تحققها خلال اثني عشر شهراً بعد الفترة المالية؛ أو

د. عندما تكون نقدية وشبه نقدية ما لم تكن هناك قيود على استبدالها أو استخدامها لسداد أية مطلوبات لمدة لا تقل عن اثني عشر شهراً بعد الفترة المالية.

هـ. تصنف كافة الموجودات الأخرى كموجودات غير متداولة. تعتبر المطلوبات متداولة، وذلك:

(أ) عندما يتوقع سدادها خلال دورة العمليات العادية،

(ب) في حالة اقتنائها بشكل أساسي لأغراض المتاجرة،

(ج) عندما تستحق السداد خلال اثني عشر شهراً بعد الفترة المالية، أو

(د) عند عدم وجود حق غير مشروط للمنشأة لتأجيل سداد المطلوبات لمدة لا تقل عن اثني عشر شهراً بعد الفترة المالية.

تصنف الشركة كافة المطلوبات الأخرى كمطلوبات غير متداولة.

قياس القيمة العادلة

القيمة العادلة هي السعر الذي سيتم استلامه عند بيع موجودات ما أو سداها عند تحويل مطلوبات ما بموجب معاملة نظامية تتم بين متعاملين في السوق بتاريخ القياس. يحدد قياس القيمة العادلة بافتراض أن معاملة بيع الموجودات أو تحويل المطلوبات قد تمت إما:

- في السوق الرئيسي للموجودات أو المطلوبات؛ أو
- في حالة عدم وجود السوق الرئيسي، في أكثر الأسواق فائدة للموجودات والمطلوبات إن الأسواق الرئيسية أو الأسواق الأكثر فائدة يجب أن تكون قابلة للوصول إليها من قبل الشركة.

تقاس القيمة العادلة للموجودات أو المطلوبات بافتراض أن المتعاملين في السوق سيستفيدون عند تسعير الموجودات أو المطلوبات وأنهم يسعون لتحقيق أفضل مصالحهم الاقتصادية.

تصنف كافة الموجودات والمطلوبات التي يتم قياسها بالقيمة العادلة أو الإفصاح عنها في القوائم المالية ضمن التسلسل الهرمي لمستويات القيمة العادلة المذكورة أدناه وعلى أساس مدخلات المستوى الأدنى الهامة لقياس القيمة العادلة ككل:

- المستوى ١ : الأسعار المتداولة (غير المعدلة) في أسواق نشطة

لموجودات أو مطلوبات مماثلة.

• المستوى ٢ : طرق تقييم تعتبر مدخلات المستوى الأدنى - الهامة لقياس القيمة العادلة - قابلة للملاحظة بصورة مباشرة أو غير مباشرة.

• المستوى ٣ : طرق تقييم تعتبر مدخلات المستوى الأدنى - الهامة لقياس القيمة العادلة - غير قابلة للملاحظة.

بالنسبة للموجودات والمطلوبات التي يتم إثباتها في القوائم المالية بالقيمة العادلة بشكل متكرر، تقوم الشركة بالتأكد فيما إذا تم التحويل بين التسلسل الهرمي لمستويات القيمة العادلة وذلك بإعادة تقييم التصنيف (على أساس مدخلات المستوى الأدنى الهامة لقياس القيمة العادلة ككل) في نهاية كل فترة مالية.

تتكون الموجودات المالية من الأرصدة لدى البنوك والنقد في الصندوق، والذمم المدينة التجارية والموجودات المالية الأخرى والمبالغ المستحقة من الجهات ذات العلاقة، بينما تتكون المطلوبات المالية من الذمم الدائنة والمطلوبات الأخرى والمبلغ المستحق لأحد المساهمين والمبالغ المستحقة إلى الجهات ذات العلاقة والتزامات الإيجار والقروض قصيرة الأجل.

إيرادات من العقود المبرمة مع العملاء

تقوم الشركة بمزاولة تجارة الجملة والتجزئة في الفواكه والخضار والدواجن واللحوم المبردة والمجمدة والمعلبات والمواد الغذائية. يتم إثبات الإيرادات من العقود المبرمة مع العملاء عند انتقال السيطرة على البضاعة أو الخدمات إلى العميل بمبلغ يعكس العوض الذي يتوقع أن تستحقه الشركة مقابل تلك البضاعة أو الخدمات. لقد تبين للشركة بشكل عام أنها تعمل كأصيل في كافة ترتيبات الإيرادات الخاصة بها لأنها تسيطر على البضاعة أو الخدمات قبل تحويلها إلى العميل.

بيع البضاعة

تمثل الإيرادات الدخل الناتج من بيع البضاعة خلال دورة الأعمال العادية للشركة، بعد خصم ضريبة القيمة المضافة. يتم إثبات الإيرادات من بيع البضاعة في نقطة من الزمن عند تحويل السيطرة على البضاعة إلى العميل، ويكون ذلك عادة عند تسليم البضاعة. يتم تسجيل الإيرادات من بيع البضاعة بالقيمة العادلة للعوض المستلم أو المستحق القبض، بعد خصم المرتجعات والمخصصات والخصومات التجارية.

١. العوض المتغير

إذا اشتمل العوض المنصوص عليه في العقد على مبلغ متغير، تقوم الشركة بتقدير مبلغ العوض الذي تستحقه مقابل تحويل البضاعة إلى العميل. يتم تقدير العوض المتغير عند نشأة العقد ووضع قيود عليه حتى يكون من المحتمل إلى حد كبير عدم حدوث عكس قيد جوهري للإيرادات في مبلغ الإيرادات المتراكمة المثبتة عند زوال عدم التأكد المتعلق بالعوض المتغير لاحقاً. تمنح بعض عقود بيع المنتجات للعملاء

الالتزامات برد مبلغ

يتم إثبات الالتزام برد مبلغ بشأن الالتزام برد بعض أو جميع العوض المستلم (أو المستحق القبض) من العميل. تنشأ الالتزامات برد مبلغ الخاصة بالشركة من حق العملاء في الإرجاع. تقاس هذه الالتزامات بالمبلغ الذي تتوقع الشركة إعادته إلى العميل في نهاية المطاف. تقوم الشركة بتحديث التقديرات المتعلقة بالالتزامات برد مبلغ (والتغير المقابل في سعر المعاملة) في نهاية كل فترة مالية.

المعلومات القطاعية

إن القطاع التشغيلي هو أحد المكونات: (أ) الذي يزاوُل أنشطة تجارية من الممكن أن يحقق منها إيرادات ويتكبد بشأنها مصاريف، بما في ذلك الإيرادات والمصاريف المتعلقة بالمعاملات مع أي مكون من المكونات الأخرى للشركة؛ (ب) يتم بانتظام تحليل نتائج عملياته من قبل رئيس العمليات بصفته صانع القرار لاتخاذ قرارات بشأن تخصيص الموارد وتقييم الأداء؛ (ج) والتي تتوفر عنه معلومات مالية منفصلة. إن نتائج القطاعات التي يتم رفع تقارير بشأنها إلى رئيس العمليات بصفته صانع القرار تشمل على البنود التي تتعلق مباشرة بالقطاع بالإضافة إلى تلك البنود التي يمكن توزيعها على أساس معقول.

الممتلكات والآلات والمعدات

تظهر الممتلكات والآلات والمعدات، فيما عدا الأراضي المملوكة والأعمال الرأسمالية تحت التنفيذ، بالتكلفة ناقصاً الاستهلاك المتراكم وخسائر الانخفاض المتراكمة في القيمة، إن وجدت. تظهر الأراضي المملوكة بالتكلفة، ناقصاً خسائر الانخفاض المتراكم في القيمة، إن وجدت. تشمل هذه التكلفة على تكلفة استبدال جزء من المعدات وتكاليف الاقتراض المتعلقة بالمشاريع الإنشائية طويلة الأجل وذلك في حالة الوفاء بمعايير الإثبات.

وإذا كان مطلوباً استبدال أجزاء هامة من الممتلكات والآلات والمعدات على مراحل، تقوم الشركة باستهلاكها بصورة مستقلة على مدى أعمارها الإنتاجية المحددة. وعند إجراء كل فحص رئيسي، يتم إثبات تكلفته في القيمة الدفترية للممتلكات والآلات والمعدات كإحلال وذلك في حالة الوفاء بمعايير إثباتها. يتم إثبات كافة تكاليف الإصلاح والصيانة الأخرى في قائمة الربح أو الخسارة والدخل الشامل الآخر كمصاريف عند تكبدها.

تظهر الأراضي المملوكة والأعمال الرأسمالية تحت التنفيذ بالتكلفة بعد خصم الانخفاض المتراكم في القيمة، إن وجد، وتمثل كافة التكاليف المتعلقة بصورة مباشرة أو غير مباشرة بشراء أو إنشاء الموجودات حيث تكون عملية الشراء أو الإنشاء تحت التنفيذ، ويتم تحويلها إلى الفئة ذات العلاقة من الممتلكات والآلات والمعدات بمجرد اكتمالها.

حق إرجاع البضاعة خلال فترة محددة. ينتج عن الحقوق المتعلقة بالإرجاع عوضاً متغيراً.

حقوق الإرجاع

تستخدم الشركة طريقة القيمة المتوقعة لتقدير العوض المتغير وذلك بالنظر إلى العدد الكبير من العقود التي لها خصائص متشابهة. ثم تقوم الشركة بعد ذلك بتطبيق المتطلبات الخاصة بوضع قيود على تقديرات العوض المتغير من أجل تحديد قيمة العوض المتغير الذي يمكن إدراجه في سعر المعاملة وإثباته كإيرادات. يتم إثبات الالتزام برد مبلغ مقابل البضاعة التي يتوقع إرجاعها (أي المبلغ غير المدرج في سعر المعاملة). يتم أيضاً إثبات موجودات حق الإرجاع (والتسوية المقابلة لتكلفة الإيرادات) لقاء الحق المتعلق باسترداد البضاعة من العميل.

بيع البضاعة (تتمتع)

التخفيضات المتعلقة بحجم المبيعات

تطبق الشركة طريقة القيمة المتوقعة لتقدير العوض المتغير في العقد. إن الطريقة المختارة التي تتوقع بشكل أفضل قيمة العوض المتغير يتم تحديدها بشكل رئيسي حسب عدد حدود الكميات المنصوص عليه في العقد. يتم استخدام طريقة القيمة المتوقعة لمن لديهم أكثر من حد واحد لحجم المبيعات. ثم تقوم الشركة بعد ذلك بتطبيق المتطلبات الخاصة بوضع قيود على تقديرات العوض المتغير من أجل تحديد قيمة العوض المتغير الذي يمكن إدراجه في سعر المعاملة وإثباته كإيرادات. يتم إثبات الالتزام برد مبلغ مقابل التخفيضات المستقبلية المتوقعة (أي المبلغ غير المدرج في سعر المعاملة). يتم اعتبار كافة التخفيضات المتعلقة بحجم المبيعات كخصومات ويقوم العملاء بسداد صافي المبلغ بعد الخصم.

تم، في (الإيضاح 0)، تقديم الإفصاحات عن التقديرات والافتراضات الهامة بشأن تقدير العوض المتغير لقاء المرتجعات والخصومات المتعلقة بحجم المبيعات.

٢. المدينون التجاريون

يتم إثبات الذمم المدينة إذا كان مبلغ العوض غير المشروط مستحقاً من العميل (أي يشترط فقط مرور الوقت قبل استحقاق سداد العوض). انظر السياسات المحاسبية الخاصة بالموجودات المالية في قسم الأدوات المالية.

٣. الموجودات والمطلوبات الناتجة عن حقوق الإرجاع

موجودات حق الإرجاع

يتم إثبات موجودات حق الإرجاع بشأن حق استرداد البضاعة المتوقعة إرجاعها من قبل العملاء. يقاس الأصل بالقيمة الدفترية السابقة للبضاعة، ناقصاً أية تكاليف متوقعة لاسترداد البضاعة، بما في ذلك أي انخفاض محتمل في قيمة البضاعة. تقوم الشركة بتحديث قياس الموجودات فيما يتعلق بأية تعديلات على المستوى المتوقعة للمرتجعات، وكذلك أي انخفاض إضافي في قيمة المنتجات المرتجعة.

المسددة في أو قبل تاريخ بدء الإيجار، ناقصاً أي حوافز إيجار مستلمة. يتم استهلاك موجودات حق الاستخدام على أساس القسط الثابت على مدى فترة الإيجار أو الأعمار الإنتاجية المقدرة للموجودات، أيهما أقصر، وذلك على النحو التالي:

بتاريخ بدء عقد الإيجار، تقوم الشركة بإثبات التزامات الإيجار التي تم قياسها بالقيمة الحالية لدفعات الإيجار التي يتعين سدادها على مدى فترة الإيجار. تشتمل دفعات الإيجار على دفعات ثابتة (بما في ذلك

الأعمار الإنتاجية	فترة الإيجار
الأراضي	٢٠ سنة
المباني وتحسينات المباني المستأجرة	٣ إلى ١٠ سنوات
السيارات	٣ إلى ٥ سنوات

الدفعات الثابتة في جوهرها) التي تعتمد على معدل ما.

وبعد تاريخ بدء الإيجار، يتم زيادة قيمة التزامات عقد الإيجار لتعكس زيادة العمولة، وتُخفض لتعكس دفعات الإيجار المسددة. إضافة إلى ذلك، يتم إعادة قياس القيمة الدفترية لالتزامات الإيجار إذا كان هناك تعديل أو تغيير في مدة الإيجار أو تغيير في دفعات الإيجار (أي تغيير دفعات الإيجار المستقبلية نتيجة التغير في المؤشر أو المعدل المستخدم في تحديد تلك الدفعات)، أو وجود تغيير في التقويم الخاص بخيار شراء الأصل المعني.

تضاف التكاليف المباشرة الأولية التي يتم تكبدها أثناء التفاوض والترتيب بشأن أي عقد إيجار تشغيلي إلى القيمة الدفترية للأصل المؤجر، ويتم إثباتها على مدى فترة الإيجار وفق نفس الأسس كدخل إيجار. يتم إثبات الإيجارات الشرطية كإيرادات في الفترة التي تتحقق فيها.

إن معظم عقود إيرادات التخزين قصيرة الأجل ويتم تجديدها تلقائياً.

يتم تصنيف عقود الإيجار التي لا تقوم بموجبها الشركة بتحويل كافة المخاطر والمنافع الجوهرية المصاحبة لملكية الأصل كعقود إيجار تشغيلية. يتم المحاسبة عن دخل الإيجار وفقاً لطريقة القسط الثابت على مدى فترة الإيجار، ويدرج ضمن الإيرادات في قائمة الربح أو الخسارة نظراً لطبيعته التشغيلية.

تكاليف الاقتراض

يتم رسملة تكاليف الاقتراض المتعلقة مباشرة بشراء أو إنشاء أو إنتاج أصل ما والذي بالضرورة يستغرق إنشاؤه أو إعداده وقتاً طويلاً كي

الممتلكات والآلات والمعدات (تتمة)

تستهلك التكلفة ناقصاً القيمة التقديرية المتبقية للممتلكات والآلات والمعدات بطريقة القسط الثابت على مدى الأعمار الإنتاجية المقدرة للموجودات اعتباراً من تاريخ توفرها للاستخدام، وذلك على النحو التالي يتم التوقف عن إثبات أي بند من بنود الممتلكات والآلات والمعدات وأي

الأعمار الإنتاجية	فئة الممتلكات والآلات والمعدات
٣٣,٣ سنة	المباني
٦,٦٧ إلى ١٠ سنوات	الآلات والمعدات
١٠ سنوات	الأثاث والتركيبات
٥ سنوات	أجهزة الحاسب الآلي
٥ إلى ٨ سنوات	السيارات

جزء من الأجزاء الهامة تم إثباتها أصلاً وذلك عند الاستبعاد (أي بتاريخ حصول المستلم على السيطرة) أو عند عدم وجود منافع اقتصادية مستقبلية متوقعة من الاستعمال أو الاستبعاد. تدرج أية أرباح أو خسائر ناتجة عن التوقف عن إثبات أي أصل (التي يتم احتسابها كفرق بين صافي متحصلات الاستبعاد والقيمة الدفترية للأصل) في قائمة الربح أو الخسارة والدخل الشامل الآخر، ضمن الإيرادات الأخرى، وذلك عند التوقف عن إثبات الأصل.

يتم مراجعة القيمة المتبقية والأعمار الإنتاجية وطرق استهلاك الممتلكات والآلات والمعدات في نهاية كل سنة مالية، ويتم تعديلها بأثر مستقبلي، إذا كان ذلك ملائماً.

تقوم الشركة عند نشأة العقد بتحديد ما إذا كان العقد يعتبر إيجار أو ينطوي على عقد إيجار. وذلك، إذا ما تم بموجب العقد نقل الحق في السيطرة على استخدام أصل محدد لفترة محددة نظير مقابل لذلك.

الشركة كمستأجر

تقوم الشركة بتطبيق طريقة واحدة لإثبات وقياس كافة عقود الإيجار، فيما عدا عقود الإيجار قصيرة الأجل وعقود إيجار الموجودات منخفضة القيمة. تقوم الشركة بإثبات التزامات الإيجار لسداد دفعات الإيجار وموجودات حق الاستخدام التي تمثل الحق في استخدام الأصل المعني.

تقوم الشركة بإثبات موجودات حق الاستخدام بتاريخ بدء عقد الإيجار (أي، تاريخ توفر الأصل المعني للاستخدام). تقاس موجودات حق الاستخدام بالتكلفة، ناقصاً الاستهلاك المتراكم وخسائر الانخفاض في القيمة، ويتم تعديلها نتيجة إعادة قياس التزامات الإيجار. تشتمل تكلفة موجودات حق الاستخدام على قيمة التزامات الإيجار المثبتة، ودفعات الإيجار

بالتكلفة المطفأة، وبالقائمة العادلة من خلال الدخل الشامل الآخر، وبالقائمة العادلة من خلال الربح أو الخسارة.

يتوقف تصنيف الموجودات المالية عند الإثبات الأولي لها على خصائص التدفقات النقدية التعاقدية للأصل المالي ونموذج أعمال الشركة لإدارتها.

ولتصنيف وقياس الموجودات المالية بالتكلفة المطفأة أو القيمة العادلة من خلال الدخل الشامل الآخر، فإنه يجب أن ينتج عنها تدفقات نقدية تمثل فقط دفعات من المبلغ الأصلي والعمولة على المبلغ الأصلي القائم، يشار إلى هذا التقويم بـ "اختبار الدفعات فقط من المبلغ الأصلي والعمولة"، ويتم إجراؤه على مستوى الأداة المالية. يتم تصنيف وقياس الموجودات المالية ذات التدفقات النقدية التي لا تمثل فقط دفعات من المبلغ الأصلي والعمولة بالقيمة العادلة من خلال الربح أو الخسارة بصرف النظر عن نموذج الأعمال.

يشير نموذج أعمال الشركة الخاص بإدارة الموجودات المالية إلى كيفية إدارة هذه الموجودات المالية بهدف تحقيق التدفقات النقدية. يحدد نموذج الأعمال ما إذا كانت التدفقات النقدية تنتج عن تحصيل التدفقات النقدية التعاقدية أو بيع الموجودات المالية أو كلاهما. يتم الاحتفاظ بالموجودات المالية المصنفة والمقاسة بالتكلفة المطفأة ضمن نموذج أعمال بهدف اقتناء الموجودات المالية لتحصيل التدفقات النقدية التعاقدية، بينما يتم الاحتفاظ بالموجودات المالية المصنفة والمقاسة بالقيمة العادلة من خلال الدخل الشامل الآخر ضمن نموذج أعمال بهدف اقتناؤها لتحصيل التدفقات النقدية التعاقدية والبيع.

(أ) الموجودات المالية (تتمة)

يتم إثبات عمليات شراء أو بيع الموجودات المالية – التي تتطلب تسليم الموجودات خلال إطار زمني تنص عليه الأنظمة أو تلك المتعارف عليها بالسوق (المعاملات الاعتيادية) – بتاريخ التداول، أي التاريخ الذي تلتزم فيه الشركة بشراء أو بيع الأصل.

القياس اللاحق

لأغراض القياس اللاحق لها، تصنف الموجودات المالية إلى أربع فئات هي:

- الموجودات المالية بالتكلفة المطفأة (أدوات الدين)
- الموجودات المالية بالقيمة العادلة من خلال الدخل الشامل الآخر مع إعادة تدوير الأرباح أو الخسائر المتراكمة (أدوات الدين)

يكون جاهزاً للغرض الذي أنشئ من أجله أو للبيع كجزء من تكلفة ذلك الأصل. تقيد كافة تكاليف الاقتراض الأخرى كمصروف خلال الفترة التي تتكبّد فيها. تتكون تكاليف الاقتراض من العمولات والتكاليف الأخرى التي تتكبّدتها المنشأة فيما يتعلق بالحصول على القروض.

الموجودات غير الملموسة

تقاس الموجودات غير الملموسة المستحوذ عليها بصورة مستقلة عند الإثبات الأولي لها بالتكلفة. وبعد الإثبات الأولي لها، تقيد الموجودات غير الملموسة بالتكلفة ناقصاً الإطفاء المتراكم وخسائر الانخفاض المتراكمة.

تطفأ الموجودات غير الملموسة التي لها عمر محدد على مدى الأعمار الإنتاجية المقدرة لها، ويتم مراجعتها للتأكد من وجود انخفاض في قيمتها وذلك عند وجود دليل يشير إلى حدوث هذا الانخفاض. يتم مراجعة فترة وطريقة إطفاء الموجودات غير الملموسة التي لها عمر محدد مرة واحدة على الأقل في نهاية كل فترة مالية. يؤخذ بالاعتبار التغيرات في العمر الإنتاجي المتوقع أو الطريقة المتوقعة لاستنفاد المنافع الاقتصادية المستقبلية التي تضمنها الأصل – محاسبياً وذلك بتعديل فترة أو طريقة الإطفاء، حسبما هو ملائم، ويتم قيدها كتغيرات في التقديرات المحاسبية. تدرج مصاريف إطفاء الموجودات غير الملموسة التي لها عمر إنتاجي محدد في قائمة الربح أو الخسارة والدخل الشامل الآخر كمصروف وبما يتماشى مع وظيفة الموجودات غير الملموسة.

تطبق الشركة معدل إطفاء سنوي يبلغ 0 سنوات على برامج أجهزة الحاسب الآلي ويتم احتسابها على أساس القسط الثابت.

يتم التوقف عن إثبات الموجودات غير الملموسة عند الاستبعاد (أي بتاريخ انتقال السيطرة إلى الجهة المستلمة)، أو عند عدم وجود منافع اقتصادية مستقبلية متوقعة من الاستخدام أو الاستبعاد. تدرج أي أرباح أو خسائر ناتجة عن التوقف عن إثبات أي أصل (التي يتم احتسابها كفرق بين صافي متحصلات الاستبعاد والقيمة الدفترية للأصل) في قائمة الربح أو الخسارة والدخل الشامل الآخر ضمن الإيرادات الأخرى.

الأدوات المالية

إن الأداة المالية هي عبارة عن عقد ينشأ عنه أصل مالي لمنشأة ما ومطلوبات مالية أو أداة حقوق ملكية لمنشأة أخرى.

(أ) الموجودات المالية

الإثبات والقياس الأولي

تصنف الموجودات المالية، عند الإثبات الأولي لها، كمقاسة لاحقاً

- الموجودات المالية بالقيمة العادلة من خلال الدخل الشامل الآخر مع عدم إعادة تدوير الأرباح أو الخسائر المتراكمة. عند التوقف عن إثبات (أدوات حقوق الملكية)
- الموجودات المالية بالقيمة العادلة من خلال الربح أو الخسارة.

الموجودات المالية بالتكلفة المطفأة (أدوات الدين)

تقاس الموجودات المالية المسجلة بالتكلفة المطفأة لاحقًا باستخدام طريقة العمولة الفعلية، وتخضع لاختبار الانخفاض في القيمة. يتم إثبات الأرباح أو الخسائر ضمن الربح أو الخسارة عند التوقف عن إثبات الأصل أو تعديله أو انخفاض قيمته.

تتمثل طريقة العمولة الفعلية في احتساب التكلفة المطفأة لأصل مالي (أو مجموعة من الموجودات المالية) وتوزيع دخل أو مصروف العمولة على مدى الفترة المعنية.

الأرصدة لدى البنوك والنقد في الصندوق

تتكون النقدية والأرصدة لدى البنوك من النقد لدى البنوك وفي الصندوق وتخضع لتغيرات غير هامة في القيمة.

المدينون التجاريون والموجودات المالية المتداولة الأخرى

تقاس الذمم المدينة التجارية والموجودات المالية المتداولة الأخرى بالتكلفة المطفأة وتتكون من الذمم المدينة التجارية والموجودات المالية المتداولة الأخرى.

المبالغ المستحقة من الجهات ذات العلاقة

تقاس المبالغ المستحقة من الجهات ذات العلاقة بالتكلفة المطفأة ويتم سدادها خلال ٣٠ إلى ٤٥ يومًا.

الموجودات المالية بالقيمة العادلة من خلال الدخل الشامل الآخر (أدوات الدين)

بالنسبة لأدوات الدين المدرجة بالقيمة العادلة من خلال الدخل الشامل الآخر، يتم إثبات دخل العمولة وإعادة تقويم تحويل العملات الأجنبية وخسائر الانخفاض في القيمة أو عكس القيد في قائمة الربح أو الخسارة وتحسب بنفس طريقة الموجودات المالية المقاسة بالتكلفة المطفأة. يتم إثبات تغيرات القيمة العادلة المتبقية في الدخل الشامل الآخر. وعند التوقف عن الإثبات الأولي لها، يتم إعادة تدوير تغير القيمة العادلة المتراكم المثبت في الدخل الشامل الآخر إلى الربح أو الخسارة.

لا يوجد لدى الشركة أي أدوات دين مدرجة بالقيمة العادلة من خلال

الدخل الشامل الآخر.

الموجودات المالية المدرجة بالقيمة العادلة من خلال الدخل الشامل الآخر (أدوات حقوق الملكية)

عند الإثبات الأولي، يجوز للشركة أن تختار بشكل لا رجعة فيه، تصنيف الاستثمارات في أدوات حقوق الملكية كمقتناة بالقيمة العادلة من خلال الدخل الشامل الآخر وذلك عند الوفاء بضوابط تعريف أدوات حقوق الملكية الواردة في معيار المحاسبة الدولي ٣٢ - الأدوات المالية: العرض، وألا تكون مقتناة لأغراض المتاجرة. يحدد التصنيف على أساس كل أداه على حدة.

لا يعاد تدوير الأرباح أو الخسائر الناتجة عن هذه الموجودات المالية مطلقًا إلى الربح أو الخسارة. يتم إثبات توزيعات الأرباح كإيرادات أخرى في قائمة الربح أو الخسارة عند الإقرار بأحقية دفعها، إلا إذا كانت الشركة تستفيد من هذه المتحصلات كاسترداد جزء من تكلفة الأصل المالي، وفي هذه الحالة، تقيد هذه الأرباح في الدخل الشامل الآخر. إن الاستثمارات في أدوات حقوق الملكية المدرجة بالقيمة العادلة من خلال الدخل الشامل الآخر لا تخضع لتقويم الانخفاض في القيمة.

لا يوجد لدى الشركة أي أدوات حقوق ملكية مدرجة بالقيمة العادلة من خلال الدخل الشامل الآخر.

الأدوات المالية (تتمة)

الموجودات المالية بالقيمة العادلة من خلال الربح أو الخسارة

تقيد الموجودات المالية المدرجة بالقيمة العادلة من خلال الربح أو الخسارة في قائمة المركز المالي بالقيمة العادلة، ويدرج صافي التغيرات في القيمة العادلة في قائمة الربح أو الخسارة.

تشتمل هذه الفئة على الموجودات المالية التي لم تصنفها الشركة بشكل لا رجعة فيه بالقيمة العادلة من خلال الدخل الشامل الآخر.

التوقف عن الإثبات

يتم التوقف عن إثبات أصل مالي (أو، إذ ينطبق ذلك، جزء منه أو جزء من مجموعة من موجودات مالية مشابهة) (أي استبعاده من قائمة المركز المالي للشركة) عند:

• انتهاء الحقوق المتعلقة باستلام التدفقات النقدية من الأصل، أو

• قيام الشركة بتحويل حقوق استلام التدفقات النقدية من الأصل أو التعهد بسداد التدفقات النقدية المستلمة بالكامل إلى طرف آخر دون أي تأخير وفق "ترتيبات فورية" وإذا ما (أ) قامت الشركة بتحويل كافة

التغيرات في مخاطر الائتمان ولكن تقوم بدلاً من ذلك بإثبات مخصص خسارة بناءً على خسائر الائتمان المتوقعة على مدى العمر بتاريخ إعداد كل قوائم مالية. قامت الشركة بإنشاء مصفوفة مخصصات استناداً إلى الخبرة السابقة في خسائر الائتمان، والتي يتم تعديلها بالعوامل المستقبلية الخاصة بالمدينين والبيئة الاقتصادية.

يتم شطب الأصل المالي عند عدم وجود توقعات معقولة لاسترداد التدفقات النقدية التعاقدية.

الإثبات والقياس الأولي

تصنف المطلوبات المالية عند الإثبات الأولي لها كمطلوبات مالية بالقيمة العادلة من خلال الربح أو الخسارة أو قروض أو ذمم دائنة، حسبما هو ملائم.

يتم، في الأصل، إثبات كافة المطلوبات المالية بالقيمة العادلة بعد خصم تكاليف المعاملات المتعلقة بها مباشرة.

تتكون المطلوبات المالية الخاصة بالشركة من الدائنين التجاريين وبعض الدائنين الآخرين والقروض قصيرة الأجل والتزامات عقود الإيجار والمبالغ المستحقة إلى الجهات ذات العلاقة. في ٣١ سبتمبر ٢٠٢١، تم تصنيف كافة المطلوبات المالية الخاصة بالشركة بالتكلفة المطفأة.

الأدوات المالية (تنمة)

(٢) المطلوبات المالية

القياس اللاحق

بعد الإثبات الأولي لها، تقاس القروض المرتبطة بعمولة لاحقاً بالتكلفة المطفأة باستخدام طريقة معدل العمولة الفعلي. يتم إثبات الأرباح والخسائر في الربح أو الخسارة عند التوقف عن إثبات المطلوبات وكذلك من خلال عملية إطفاء معدل العمولة الفعلي. تحسب التكلفة المطفأة بعد الأخذ بعين الاعتبار العلوة أو الخصم عند الشراء وكذلك الأتعاب أو التكاليف التي تعتبر جزءاً لا يتجزأ من معدل العمولة الفعلي. ويُدْرَج إطفاء معدل العمولة الفعلي كتكاليف تمويل في قائمة الربح أو الخسارة والدخل الشامل الآخر.

تنطبق هذه الفئة عمومًا على القروض المرتبطة بعمولة.

الدائنون التجاريون والآخرين

يتم إثبات الالتزامات لقاء المبالغ الواجب دفعها في المستقبل عن البضاعة أو الخدمات المستلمة، سواءً قدمت أم لم تقدم بها فواتير من قبل الموردين.

المبالغ المستحقة إلى الجهات ذات العلاقة

المخاطر والمنافع المصاحبة للأصل، أو (ب) لم تقم بالتحويل أو الإبقاء على معظم المنافع والمخاطر المصاحبة للأصل، ولكنها قامت بتحويل السيطرة على الأصل.

وفي الحالات التي تقوم فيها الشركة بتحويل حقوق استلام التدفقات النقدية من الأصل أو إبرام اتفاقية ترتيبات فورية، فإنه يجب عليها تقويم فيما إذا ولأي مدى قامت بالاحتفاظ بالمنافع والمخاطر المصاحبة للملكية.

وفي الحالات التي لا يتم فيها تحويل أو الإبقاء على معظم المخاطر والمنافع المصاحبة للأصل أو لم يتم فيها تحويل السيطرة على الأصل، تستمر الشركة في إثبات الأصل بقدر ارتباط الشركة المستمر به. وفي تلك الحالة، تقوم الشركة أيضاً بإثبات المطلوبات المصاحبة لها. يتم قياس الموجودات المحولة والمطلوبات المصاحبة لها وفق نفس الأساس الذي يعكس الحقوق والالتزامات التي أقيمت عليها الشركة.

يتم قياس الارتباط المستمر الذي يكون على شكل ضمان على الموجودات المحولة بالقيمة الدفترية الأصلية للموجودات أو الحد الأقصى للمبلغ الذي يجب على الشركة دفعه، أيهما أقل.

الانخفاض في القيمة

تقوم الشركة بإثبات مخصص خسائر الائتمان المتوقعة بشأن كافة أدوات الدين غير المقتناة بالقيمة العادلة من خلال الربح أو الخسارة. تحدد خسائر الائتمان المتوقعة على أساس الفرق بين التدفقات النقدية التعاقدية المستحقة وفقاً للعقد وجميع التدفقات النقدية التعاقدية التي تتوقع الشركة استلامها، مخصومة بما يقارب معدل العمولة الفعلي الأصلي. تشمل التدفقات النقدية المتوقعة على التدفقات النقدية من بيع الضمانات الرهنية المحتفظ بها والتعزيزات الائتمانية الأخرى التي تعتبر جزءاً لا يتجزأ من الشروط التعاقدية.

يتم إثبات خسائر الائتمان المتوقعة على مرحلتين. بالنسبة للتعرضات الائتمانية التي لم تزداد مخاطر الائتمان الخاصة بها بشكل جوهري منذ الإثبات الأولي لها، يجب مخصص خسائر الائتمان المتوقعة لقاء الخسائر الائتمانية التي تنتج عن حالات التعثر المحتملة خلال فترة ١٢ شهراً التالية (خسائر الائتمان المتوقعة على مدى ١٢ شهراً). أما التعرضات الائتمانية التي تزداد مخاطر الائتمان الخاصة بها بشكل جوهري منذ الإثبات الأولي لها، فإنه يجب تجنب مخصص خسارة لخسائر الائتمان المتوقعة على مدى العمر المتبقي للتعرض للمخاطر بصرف النظر عن وقت التعثر (خسائر الائتمان المتوقعة على مدى العمر).

بالنسبة للذمم المدينة التجارية، تقوم الشركة بتطبيق الطريقة المبسطة عند احتساب خسائر الائتمان المتوقعة. عليه، لا تقوم الشركة بمتابعة

هذا الدليل أو عندما يكون مطلوباً إجراء الاختبار السنوي للأصل للتأكد من وجود الانخفاض في القيمة، تقوم الشركة بتقدير القيمة القابلة للاسترداد لذلك الأصل. تمثل القيمة القابلة للاسترداد القيمة الأعلى للقيمة العادلة للأصل أو الوحدة المدرة للنقدية، ناقصاً تكاليف الاستبعاد والقيمة الحالية. يتم تحديد القيمة القابلة للاسترداد للأصل ما لم ينتج عن الأصل تدفقات نقدية تعتبر مستقلة بشكل كبير عن الموجودات الأخرى أو مجموعات الموجودات. وفي حالة زيادة القيمة الدفترية للأصل أو الوحدة المدرة للنقدية عن القيمة القابلة للاسترداد، فإن الأصل يعتبر منخفض القيمة ويخفض إلى القيمة القابلة للاسترداد له. وعند تقدير القيمة الحالية، يتم خصم التدفقات النقدية المستقبلية المقدرة إلى قيمتها الحالية باستخدام معدل الخصم لما قبل الزكاة والذي يعكس تقديرات السوق للقيمة الزمنية للنقد والمخاطر الملازمة للأصل. وعند تحديد القيمة العادلة ناقصاً تكاليف الاستبعاد، يؤخذ بالاعتبار آخر معاملات تمت في السوق. وفي حالة عدم إمكانية تحديد مثل هذه المعاملات، يتم استخدام طرق تقويم ملائمة. إن عمليات الاحتساب هذه مدعومة بمضاعفات التقويم وأسعار الأسهم المتداولة للشركات المدرجة، والمؤشرات الأخرى المتوفرة عن القيمة العادلة.

الانخفاض في قيمة الموجودات غير المالية (تتمة)

تقوم الشركة باحتساب الانخفاض في القيمة على أساس آخر الموازنات والتوقعات، والتي يتم إعدادها بصورة مستقلة لكل وحدة مدرة للنقدية في الشركة والتي يخصص إليها الأصل. تغطي هذه الموازنات والتوقعات عادة فترة خمس سنوات.

يتم إثبات خسائر انخفاض قيمة العمليات المستمرة في قائمة الربح أو الخسارة والدخل الشامل الآخر ضمن فئات المصاريف وبما يتماشى مع وظيفة الأصل الذي انخفضت قيمته.

بالنسبة للموجودات فيما عدا الشهرة، يتم إجراء تقويم بتاريخ إعداد كل قوائم مالية للتأكد من وجود دليل على عدم وجود خسائر الانخفاض المثبتة سابقاً أو نقصانها. وفي حالة وجود مثل هذا الدليل، تقوم الشركة بتقدير القيمة القابلة للاسترداد للأصل أو الوحدة المدرة للنقدية. يتم عكس قيد خسائر الانخفاض المثبتة سابقاً فقط في حالة وجود تغيير في الافتراضات المستخدمة لتحديد القيمة القابلة للاسترداد للأصل منذ إثبات آخر خسارة انخفاض في القيمة. إن عكس القيد يعتبر محدوداً بحيث لا تزيد القيمة الدفترية للأصل عن القيمة القابلة للاسترداد له ولا عن القيمة الدفترية التي كان من المفترض تحديدها، بعد خصم الاستهلاك، فيما لو لم يتم إثبات خسارة الانخفاض في القيمة في السنوات السابقة. يتم إثبات عكس القيد هذا في قائمة الربح أو الخسارة والدخل الشامل

تقاس المبالغ المستحقة إلى الجهات ذات العلاقة بالتكلفة المطفأة، ويتم سدادها خلال ٣٠ إلى ٤٥ يوماً، فيما عدا التزام عقد الإيجار بناءً على اتفاقية الإيجار.

القروض قصيرة الأجل والتزامات الإيجار

يتم قياس القروض قصيرة الأجل والتزامات الإيجار بالتكلفة المطفأة.

التوقف عن الإثبات

يتم التوقف عن إثبات المطلوبات المالية عند سداد الالتزام المحدد في العقد أو إلغائه أو انتهاء مدته. وفي حالة تبديل الالتزامات المالية بأخرى من نفس الجهة المقرضة بشروط مختلفة جوهرياً، أو بتعديل شروط الالتزامات الحالية بشكل جوهري، عندئذ يتم اعتبار مثل هذا التبديل أو التعديل كتوقف عن إثبات الالتزامات الأصلية وإثبات التزامات جديدة. يتم إثبات الفرق بين القيم الدفترية المعنية في قائمة الربح أو الخسارة والدخل الشامل الآخر ضمن المصاريف العمومية والإدارية.

(٣) مقاصة الأدوات المالية

تتم مقاصة الموجودات المالية والمطلوبات المالية وتدرج بالصافي في قائمة المركز المالي فقط عند وجود حق نظامي ملزم لمقاصة المبالغ المثبتة وعند وجود نية لتسوية الموجودات مع المطلوبات على أساس الصافي أو بيع الموجودات وسداد المطلوبات في آن واحد.

البضاعة

يتم قياس البضاعة بالتكلفة وصافي القيمة البيعية، أيهما أقل. تحدد التكلفة باستخدام طريقة المتوسط المرجح. تشمل التكلفة على المصاريف المتكبدة للحصول على البضاعة وتشمل التكاليف الأخرى المتكبدة لإحضار البضاعة إلى حالتها وموقعها الحالي. يمثل صافي القيمة البيعية سعر البيع التقديري خلال دورة الأعمال العادية ناقصاً تكاليف الإكمال المقدرة والتكاليف المقدرة اللازمة لإتمام عملية البيع.

بضاعة في الطريق

تمثل البضاعة في الطريق البضاعة المعدة للبيع أو البضاعة تامة الصنع أو المواد الأولية التي تم شحنها من قبل المورد ولكن لم يستلمها المشتري بعد. تقوم الشركة بإثبات البضاعة في الطريق وفقاً لشروط الشحن مع الموردين، يتم تسجيل البضاعة في الطريق بالتكلفة شاملة الشحن والتأمين إن وجدت.

الانخفاض في قيمة الموجودات غير المالية

تقوم الشركة، بتاريخ إعداد كل قوائم مالية، بإجراء تقويم للتأكد من وجود أي دليل على وجود انخفاض في قيمة أصل ما. وفي حالة وجود مثل

السعودية. ويتم إثبات المخصص على قائمة الربح أو الخسارة والدخل الشامل الآخر. يتم تقدير الالتزام الزكوي في القوائم المالية ويتم احتسابه بصورة نهائية في نهاية السنة. يتم المحاسبة عن المبالغ الإضافية، إن وجدت، التي قد تُستحق عن الربوط النهائية خلال السنة التي يتم فيها إنهاء تلك الربوط.

ضريبة الاستقطاع

تقوم الشركة باستقطاع الضرائب على بعض المعاملات مع الجهات غير المقيمة في المملكة العربية السعودية طبقاً لنظام ضريبة الدخل في المملكة العربية السعودية.

ضريبة القيمة المضافة

يتم إثبات المصاريف والموجودات بعد خصم إجمالي ضريبة القيمة المضافة، فيما عدا الحالات التالية:

- عندما تكون ضريبة القيمة المضافة المتكبدة بشأن شراء موجودات أو خدمات غير قابلة للاسترداد من السلطة الضريبية. وفي تلك الحالة، يتم إثبات ضريبة المبيعات كجزء من تكلفة شراء الأصل أو كجزء من البند المتعلق بالمصاريف، حيثما ينطبق ذلك.
- عند إظهار الذمم المدينة والذمم الدائنة شاملة مبلغ ضريبة القيمة المضافة.

يتم إدراج صافي مبلغ ضريبة القيمة المضافة القابل للاسترداد من أو المستحق الدفع إلى السلطات الضريبية كجزء من أرصدة المدينين أو الدائنين في قائمة المركز المالي.

توزيعات الأرباح

تقوم الشركة بتحديد الالتزامات المتعلقة بدفع توزيعات الأرباح النقدية إلى المساهمين في الشركة عند اعتماد التوزيع. وفقاً لنظام الشركات السعودي، يتم اعتماد توزيعات الأرباح عند الموافقة عليها من قبل المساهمين. يتم إثبات المبلغ المقابل مباشرة ضمن حقوق الملكية.

الالتزامات المنافع المحددة للموظفين

الالتزامات قصيرة الأجل

يتم إثبات الالتزامات المتعلقة بالرواتب والأجور، بما في ذلك المنافع غير النقدية والإجازات المتراكمة وتذاكر السفر وبدلات تعليم الأبناء، التي من المتوقع سدادها بالكامل في غضون اثني عشر شهراً بعد نهاية الفترة التي يقدم فيها الموظفون الخدمة ذات الصلة، وذلك فيما يتعلق

الآخر ما لم يتم قيد الأصل بمبلغ إعادة التقويم، وفي هذه الحالة يتم اعتبار عكس القيد كزيادة إعادة تقويم.

المخصصات

يتم إثبات المخصصات عند وجود التزامات حالية (قانونية أو متوقعة) على الشركة ناتجة عن أحداث سابقة، وأنه من المحتمل أن يتطلب الأمر استخدام موارد تنطوي على منافع اقتصادية لسداد الالتزام وأنه يمكن إجراء تقدير لمبلغ الالتزام بشكل موثوق به. وفي الحالات التي تتوقع فيها الشركة تعويض بعض أو كل المخصصات، على سبيل المثال بموجب عقد تأمين، فإنه يتم إثبات التعويض كأصل مستقل وذلك فقط عندما يكون في حكم المؤكد بأن المنشأة ستحصل على التعويض. يتم عرض المصروف المتعلق بالمخصص في قائمة الربح أو الخسارة والدخل الشامل الآخر، بعد خصم أية مبالغ مستردة.

وإذا كان أثر القيمة الزمنية للنقود جوهرياً، فإنه يتم خصم المخصصات باستخدام معدل ما قبل الزكاة الحالي والذي يعكس، عندما يكون ملائماً، المخاطر المتعلقة بالالتزام. وعند استخدام الخصم، يتم إثبات الزيادة في المخصص نتيجة مرور الوقت كتكلفة تمويل. تتم مراجعة المخصصات بتاريخ إعداد كل قوائم مالية، ويتم تعديلها لتعكس أفضل التقديرات الحالية. وإذا لم يعد من المحتمل أن يتطلب الأمر استخدام موارد تنطوي على منافع اقتصادية لسداد الالتزام، فإنه يتم عكس قيد المخصص في قائمة الربح أو الخسارة والدخل الشامل الآخر.

الالتزامات المحتملة

لا يتم إثبات الالتزامات المحتملة في القوائم المالية، ويتم الإفصاح عنها ما لم يكن احتمال تدفق موارد تنطوي على منافع اقتصادية احتمال بعيد. تقيد الالتزامات المحتملة في القوائم المالية ضمن الدائنين والمبالغ المستحقة الدفع. لا يتم إثبات الموجودات المحتملة في القوائم المالية لكن يتم الإفصاح عنها عندما يكون من المحتمل تدفق منافع اقتصادية منها.

الزكاة

تم احتساب الزكاة من سنة ٢٠٠٨ حتى ٢٠٢٠ من قبل الشركة الأم على أساس مجمع، بما في ذلك الشركات التابعة المملوكة لها بالكامل نظامياً وفعالياً وفقاً للأنظمة المالية في المملكة العربية السعودية. وتحمل حصة الشركة من هذا المخصص على قائمة الربح أو الخسارة والدخل الشامل الآخر على أساس التوزيع الذي يتم من قبل الشركة الأم.

اعتباراً من ١ يناير ٢٠٢١، تقوم الشركة بتقديم إقرارها الزكوي على أساس مستقل.

يجنب مخصص للزكاة وفقاً للأنظمة المالية في المملكة العربية

العمل السعودي.

الاحتياطي النظامي

طبقاً لنظام الشركات السعودي، يجب على الشركة تحويل ١٠٪ من صافي ربح السنة حتى يبلغ مجموع هذا الاحتياطي ٣٠٪ من رأس المال. إن هذا الاحتياطي غير قابل للتوزيع.

المعاملات بالعملة الأجنبية

تحول المعاملات التي تتم بالعملة الأجنبية لريالات سعودية وفقاً لأسعار الصرف السائدة بتاريخ المعاملات. ويعاد تحويل الموجودات والمطلوبات النقدية المسجلة بعملة أجنبية وفقاً لأسعار الصرف السائدة بتاريخ قائمة المركز المالي. يتم إثبات الفروقات الناتجة عن سداد أو تحويل البنود النقدية ضمن تكلفة المبيعات. تحول البنود غير النقدية التي يتم قياسها بالتكلفة التاريخية المسجلة بعملة أجنبية بأسعار التحويل السائدة بتاريخ المعاملات الأولية. يتم تحويل البنود غير النقدية التي يتم قياسها بالقيمة العادلة بعملة أجنبية، باستخدام أسعار التحويل السائدة في التاريخ الذي يتم فيه تحديد القيمة العادلة.

بخدمات الموظفين حتى نهاية الفترة المالية، ويتم قياسها بالمبالغ المتوقعة دفعها عند تسوية الالتزامات. يتم عرض المطلوبات ضمن الذمم الدائنة والمبالغ مستحقة الدفع والمطلوبات المتداولة الأخرى في قائمة المركز المالي.

التزامات ما بعد التوظيف

برامج المنافع المحددة:

يوجد لدى الشركة بصورة رئيسية مكافأة نهاية الخدمة المؤهلة للإثبات كبرنامج منافع محددة.

يتم إعادة قياس التزام المنافع المحددة بشكل دوري من قبل خبراء اكتواريين مستقلين باستخدام طريقة وحدة الائتمان المتوقعة. يتم تحديد القيمة الحالية لالتزام المنافع المحددة بخضم التدفقات النقدية الصادرة المستقبلية المقدرة باستخدام أسعار العمولة لسندات الشركات عالية الجودة المسجلة بالعملة التي سيتم دفع المنافع بها، ولها شروط تقارب شروط الالتزامات ذات العلاقة. يتم احتساب صافي تكلفة العمولة بتطبيق معدل الخصم على صافي رصيد التزام المنافع المحددة والقيمة العادلة لموجودات البرنامج. يتم إدراج هذه التكلفة في مصروف منافع الموظفين في قائمة الربح أو الخسارة والدخل الشامل الآخر.

يتم احتساب تكاليف التزام المنافع المحددة للفترة على أساس سنوي باستخدام معدل تكلفة البرنامج المحدد اكتواريًا في نهاية السنة السابقة، والمعدل بالتقلبات الهامة التي تطرأ على السوق وبأي أحداث هامة تقع لمرة واحدة، مثل تعديلات أو تقليص البرنامج والتسويات. وفي حالة عدم وجود تلك التقلبات الهامة في السوق والأحداث التي تقع لمرة واحدة، فإنه يتم ترجيل الالتزامات الإكتوارية استناداً إلى الافتراضات في بداية السنة. وفي حالة وجود تغيرات هامة في الافتراضات أو الترتيبات خلال الفترة، فإنه يؤخذ بعين الاعتبار إعادة قياس تلك المطلوبات.

يتم إثبات تكاليف الخدمات الحالية والسابقة المتعلقة بمنافع ما بعد التوظيف فوراً في قائمة الربح أو الخسارة والشامل الآخر، بينما يتم تسجيل الزيادة في الالتزام بمعدلات الخصم المستخدمة كتكلفة تمويل. إن أي تغيرات في صافي المطلوبات نتيجة لعمليات التقويم الاكتواري والتغيرات في الافتراضات يتم إدراجها كإعادة قياس في الدخل الشامل الآخر.

وفيما يتعلق بالتزام منافع نهاية الخدمة للموظفين في المملكة العربية السعودية، تأخذ عملية التقويم الاكتواري بعين الاعتبار أحكام نظام

٥- التقديرات والافتراضات والأحكام المحاسبية الهامة

الخاصة بالشركة والظروف الاقتصادية المتوقعة قد لا تكون مؤشراً على التعثر الفعلي للعميل في المستقبل.

الانخفاض في قيمة الموجودات غير المالية

يحدث الانخفاض في القيمة عند زيادة القيمة الدفترية للأصل أو الوحدة المدرة للنقدية عن القيمة القابلة للاسترداد، والتي تمثل القيمة العادلة ناقصة تكاليف الاستبعاد أو القيمة الحالية، أيهما أعلى. يتم احتساب القيمة العادلة ناقصة تكاليف الاستبعاد على أساس البيانات المتاحة لمعاملات البيع الملزمة، التي تمت بشروط تعامل عادل، لموجودات مماثلة أو أسعار السوق القابلة للملاحظة ناقصة التكاليف الإضافية لاستبعاد الأصل. يتم احتساب القيمة الحالية على أساس طريقة التدفقات النقدية المخصومة. يتم تحديد التدفقات النقدية من الموازنة التقديرية للسنوات الخمس القادمة ولا تشمل أنشطة إعادة الهيكلة التي لم تلتزم بها الشركة بعد أو الاستثمارات المستقبلية الهامة التي من شأنها تعزيز أداء الأصل للوحدة المدرة للنقدية الخاضعة لاختبار الانخفاض في القيمة. تتأثر القيمة القابلة للاسترداد بمعدل الخصم المستخدم في طريقة التدفقات النقدية المخصومة وكذلك التدفقات النقدية الواردة المستقبلية المتوقعة ومعدل النمو المستخدم لأغراض الاستقراء.

المخصصات

تعتمد المخصصات، بحسب طبيعتها، على تقديرات وعمليات تقويم للتأكد فيما إذا تم استيفاء ضوابط الإثبات، بما في ذلك تقدير التدفقات النقدية الصادرة المحتملة. تستند مخصصات الدعاوى القضائية إلى تقدير التكاليف، بعد الأخذ بعين الاعتبار، المشورة القانونية وغيرها من المعلومات المتاحة حالياً. كما تتضمن مخصصات مكافأة نهاية الخدمة وتكاليف المغادرة، إن وجدت، حكم الإدارة في تقدير التدفقات النقدية الصادرة المتوقعة لدفع مكافأة نهاية الخدمة وإغلاق المواقع أو تكاليف المغادرة الأخرى. تتضمن المخصصات المتعلقة بالمطلوبات غير المؤكدة، أفضل تقديرات الإدارة فيما إذا كان من المحتمل وقوع التدفقات النقدية الصادرة.

الأعمار الإنتاجية للممتلكات والمعدات والموجودات غير الملموسة

يتم تقدير الأعمار الإنتاجية للممتلكات والآلات والمعدات والموجودات غير الملموسة بناءً على الأعمار الاقتصادية للممتلكات والآلات والمعدات والموجودات غير الملموسة، وبناءً أيضًا على التقويم الجماعي لممارسات القطاع، والخبرة بالموجودات المماثلة. يتم، بتاريخ إعداد القوائم المالية، مراجعة الأعمار الإنتاجية المقدرة للممتلكات والآلات والمعدات والموجودات غير الملموسة وتحديثها في حالة اختلاف التوقعات عن التقديرات السابقة نتيجة للاستهلاك العادي أو التقادم الفني والتجاري للممتلكات والمعدات. وعلى الرغم من ذلك، فإنه من المحتمل أن يتأثر الأداء المالي المستقبلي بصورة جوهرية بالتغيرات في التقديرات

يتطلب إعداد القوائم المالية للشركة من الإدارة إجراء الأحكام والتقديرات والافتراضات التي قد تؤثر على مبالغ الإيرادات والمصاريف والموجودات والمطلوبات المسجلة والإفصاح عن الالتزامات المحتملة بتاريخ إعداد القوائم المالية. وقد يترتب عن عدم التأكد من هذه الافتراضات والتقديرات نتائج قد تتطلب إجراء تعديل جوهري على القيمة الدفترية للموجودات أو المطلوبات التي ستتأثر بذلك في الفترات المستقبلية.

التقديرات والافتراضات

تم أدناه عرض الافتراضات الأساسية المتعلقة بالمستقبل والمصادر الرئيسية الأخرى لعدم التأكد من التقديرات بتاريخ إعداد القوائم المالية، والتي قد ينتج عنها فروقات جوهرية في القيمة الدفترية للموجودات والمطلوبات خلال السنة المالية التالية. استخدمت الشركة هذه الافتراضات والتقديرات المتاحة عند إعداد القوائم المالية. ومع ذلك، قد تتغير الظروف والافتراضات القائمة والمتعلقة بالتطورات المستقبلية نتيجة لتغيرات السوق أو الظروف التي تنشأ خارجة عن سيطرة الشركة. يتم إظهار هذه التغيرات في الافتراضات عند حدوثها.

الأحكام

عند تطبيق السياسات المحاسبية للشركة، لم تقم الإدارة بإجراء أية أحكام، فيما تلك المتضمنة في التقديرات، والتي لها أثر جوهري على المبالغ المثبتة في القوائم المالية.

مخصص خسائر الائتمان المتوقعة بشأن الذمم المدينة التجارية

تستخدم الشركة مصفوفة مخصص لاحتمال خسائر الائتمان المتوقعة بشأن الذمم المدينة التجارية. يتم تحديد نسب المخصص بناءً على أيام التأخر في السداد لمجموعات مختلفة من قطاعات العملاء لها أنماط خسائر مماثلة.

يتم في الأصل تحديد مصفوفة المخصص على أساس معدلات التعثر السابقة التي تمت ملاحظتها. وستقوم الشركة بمعايرة المصفوفة لتعديل خسائر الائتمان السابقة بالمعلومات المستقبلية. على سبيل المثال، إذا كان من المتوقع تدهور الأوضاع الاقتصادية على مدى السنة القادمة، مما قد يؤدي إلى زيادة عدد حالات التعثر في السداد، فإنه يتم تعديل معدلات التعثر السابقة. وبتاريخ إعداد كل قوائم مالية، يتم تحديث معدلات التعثر السابقة التي تم ملاحظتها وإجراء تحليل للتغيرات في التقديرات المستقبلية.

إن عملية تقويم العلاقة المتداخلة بين معدلات التعثر السابقة التي تم ملاحظتها والظروف الاقتصادية المتوقعة وخسائر الائتمان المتوقعة تمثل تقديرًا هامًا. إن مبلغ خسائر الائتمان المتوقعة يتأثر بالتغيرات في الظروف والأوضاع الاقتصادية المتوقعة. كما أن خسائر الائتمان السابقة

دفعه، وهو ما يتطلب التقدير عند عدم توفر معدلات قابلة للملاحظة أو عندما يتعين تعديلها لتعكس شروط وأحكام عقد الإيجار. تقوم الشركة بإجراء تقدير لمعدل الاقتراض الإضافي باستخدام المدخلات القابلة للملاحظة (مثل معدلات العمولة السائدة في السوق) عند توفرها، ويتعين عليها إجراء بعض التقديرات الخاصة بالمنشأة.

إثبات الإيرادات - تقدير العوض المتغير لقاء المرتجعات والخصومات المتعلقة بحجم المبيعات

تقوم الشركة بتقدير العوض المحتمل الذي سيتم إدراجه ضمن سعر معاملة بيع المنتجات مع حقوق الإرجاع والخصومات المتعلقة بحجم المبيعات.

قامت الشركة بإعداد نموذج إحصائي لتوقع مرتجعات المبيعات. يستخدم النموذج الإحصائي بيانات الإرجاع السابقة لكل منتج للوصول إلى النسب المئوية المتوقعة للإرجاع. يتم تطبيق هذه النسب المئوية لتحديد القيمة المتوقعة للعوض المتغير. إن أي تغيرات جوهرية فعلية مقارنة بنمط الإرجاع السابق سوف تؤثر على النسب المئوية المتوقعة للإرجاع المقدرة من قبل الشركة.

يتم تحليل الخصومات المتعلقة بحجم المبيعات المتوقعة للشركة لكل عميل على حدة بالنسبة للعقود التي تتضمن حد واحد لحجم المبيعات. إن تحديد ما إذا كان من المرجح أن يستحق العميل الخصم سيعتمد على استحقاقات الخصومات السابقة للعميل والمشتريات المتراكمة حتى تاريخه.

قامت الشركة بتطبيق نموذج إحصائي لتقدير الخصومات المتعلقة بحجم المبيعات المتوقعة بالنسبة للعقود التي تتضمن أكثر من حد واحد لحجم المبيعات. يستخدم النموذج أنماط الشراء وخصومات العملاء السابقة لتحديد النسب المئوية للخصومات المتوقعة والقيمة المتوقعة للعوض المتغير. إن أي تغيرات فعلية جوهرية مقارنة بأنماط الشراء وخصومات العملاء السابقة سوف تؤثر على النسب المئوية المتوقعة للخصومات المقدرة من قبل الشركة.

تقوم الشركة بتحديث تقييمها للمرتجعات المتوقعة والتخفيضات المتعلقة بحجم المبيعات كل ثلاثة أشهر ويتم تعديل الالتزامات برد مبلغ وفقًا لذلك. تتأثر تقديرات المرتجعات المتوقعة وتخفيضات حجم المبيعات بالتغيرات وفقًا للظروف، وأن التجارب السابقة للشركة فيما يتعلق بالمرتجعات قد لا تكون مؤشراً على المرتجعات الفعلية للعملاء في المستقبل.

برامج المنافع المحددة

الناجمة عن التغيرات في أي من العوامل المذكورة أعلاه. وسوف تتأثر المبالغ وتوقيت المصاريف المسجلة لأي فترة بالتغيرات في هذه العوامل والظروف.

تحديد مدة عقود الإيجار التي تتضمن خيارات التجديد والإنهاء- الشركة كمستأجر

تقوم الشركة بتحديد مدة عقد الإيجار على أنها مدة عقد الإيجار غير القابلة للإلغاء، بالإضافة إلى أي فترات مشمولة بخيار تمديد عقد الإيجار إذا كان من المؤكد بصورة معقولة ممارسة هذا الخيار، أو أي فترات مشمولة بخيار إنهاء عقد الإيجار إذا كان من المؤكد بصورة معقولة عدم ممارسته.

يوجد لدى الشركة عقود إيجار تتضمن خيارات التجديد والإنهاء. تطبق الشركة الأحكام عند تقويم ما إذا كان من المؤكد بصورة معقولة ممارسة خيار التجديد أو الإنهاء من عدمه، أي أنها تأخذ بعين الاعتبار كافة العوامل ذات الصلة التي من شأنها إيجاد حافز اقتصادي لممارسة خيار التجديد أو الإنهاء. وبعد تاريخ بدء الإيجار، تقوم الشركة بإعادة تقويم مدة عقد الإيجار في حالة وقوع حدث هام أو تغير في الظروف التي تقع تحت سيطرتها وتؤثر على قدرتها على ممارسة أو عدم ممارسة خيار التجديد أو الإنهاء (على سبيل المثال، إنشاء التحسينات المهمة على المباني المستأجرة أو التخصيص المهم حسب الطلب للأصل المستأجر).

قامت الشركة بإدراج فترة التجديد كجزء من مدة الإيجار لمبنيين. عادة ما تمارس الشركة خيار التجديد لعقود الإيجار هذه لأنه سيكون هناك تأثير سلبي كبير على الإنتاج إذا لم يكن الأصل البديل متاحًا بسهولة. لا يتم إدراج فترات التجديد لعقود إيجار الأراضي والمباني ذات الفترات الأطول غير القابلة للإلغاء كجزء من مدة الإيجار حيث أنه من غير المؤكد بشكل معقول ممارستها. إضافة إلى ذلك، لم يتم إدراج خيارات التجديد المتعلقة بعقود إيجار السيارات كجزء من مدة عقد الإيجار لأن الشركة عادة ما تستأجر السيارات لمدة لا تزيد عن خمس سنوات، وبالتالي، لا تمارس خيارات التجديد. علاوة على ذلك، يتم إدراج الفترات المشمولة بخيارات الإنهاء كجزء من مدة عقد الإيجار إذا كان من المؤكد بصورة معقولة عدم ممارسة تلك الخيارات.

عقود الإيجار - تقدير معدل الاقتراض الإضافي

لا يمكن للشركة تحديد معدل العمولة الضمني في عقود الإيجار بسهولة، وعليه تستخدم معدل الاقتراض الإضافي لقياس التزامات الإيجار. يمثل معدل الاقتراض الإضافي معدل العمولة الذي يتعين على الشركة دفعه لاقتراض الأموال اللازمة للحصول على أصل ذو قيمة مماثلة لأصل حق الاستخدام في بيئة اقتصادية مماثلة، وذلك على مدى فترة مماثلة وبضمان مماثل.

وبالتالي، فإن معدل الاقتراض الإضافي يعكس ما يتعين على الشركة

٦- المعايير الصادرة وغير سارية المفعول بعد والتعديلات الأخرى

فيما يلي بيان المعايير والتفسيرات الجديدة والمعدلة الصادرة وغير سارية المفعول بعد حتى تاريخ إصدار القوائم المالية للشركة. تعتزم الشركة تطبيق هذه المعايير والتفسيرات الجديدة والمعدلة، إذا ينطبق ذلك، عند سريانها.

المعيار الدولي للتقرير المالي (١٧) – "عقود التأمين"

خلال شهر مايو ٢٠١٧، أصدر مجلس معايير المحاسبة الدولية المعيار الدولي للتقرير المالي (١٧) عقود التأمين، معيار محاسبة جديد شامل لعقود التأمين يغطي الإثبات والقياس والعرض والإفصاح. سيحل هذا المعيار عند سريانه محل المعيار الدولي للتقرير المالي (٤) عقود التأمين، الذي صدر في عام ٢٠٠٥. يسري المعيار الدولي للتقرير المالي (١٧) على كافة أنواع عقود التأمين (أي التأمين على الحياة وغير الحياة والتأمين المباشر وإعادة التأمين) بصرف النظر عن نوع المنشآت التي تقوم بإصداره. وبعض الضمانات والأدوات المالية التي يتم فيها الاشتراك بصورة اختيارية. سوف تطبق استثناءات قليلة على نطاق ضيق. يتمثل الهدف العام من المعيار الدولي للتقرير المالي (١٧) في تقديم نموذج محاسبي لعقود التأمين على نحو أكثر نفعاً وتوافقاً لشركات التأمين. وعلى عكس المتطلبات المنصوص عليها في المعيار الدولي للتقرير المالي (٤)، التي تستند إلى حد كبير إلى أقدمية السياسات المحاسبية المحلية السابقة، يوفر المعيار الدولي للتقرير المالي (١٧) نموذجاً شاملاً لعقود التأمين، يغطي كافة الجوانب المحاسبية ذات العلاقة. يتمثل جوهر المعيار الدولي للتقرير المالي (١٧) في النموذج العام، الذي يتم استكماله عن طريق:

١- التكييف المحدد للعقود ذات خصائص الاشتراك المباشر (طريقة الأتعاب المتغيرة).

٢- الطريقة المبسطة (طريقة توزيع الأقساط) بصورة أساسية للعقود قصيرة المدة.

يطبق هذا المعيار على الفترات المالية التي تبدأ في أو بعد ١ يناير ٢٠٢٣، ويتعين تقديم أرقام المقارنة. ويسمح بالتطبيق المبكر له إذا ما تم أيضاً تطبيق المعيار الدولي للتقرير المالي (٩) والمعيار الدولي للتقرير المالي (١٥) في أو قبل تاريخ تطبيق المنشأة أولاً للمعيار الدولي للتقرير المالي (١٧). لا ينطبق هذا المعيار على الشركة.

التعديلات على معيار المحاسبة الدولي (١): تصنيف المطلوبات كمتداولة أو غير متداولة

في يناير ٢٠٢٠، أصدر مجلس معايير المحاسبة الدولية تعديلات على

يتم تحديد تكلفة برنامج المنافع المحددة والقيمة الحالية للالتزام باستخدام عمليات التقويم الاكتواري. يتضمن التقويم الاكتواري إجراء العديد من الافتراضات التي قد تختلف عن التطورات الفعلية في المستقبل. وتشتمل هذه الافتراضات على تحديد معدل الخصم، والزيادات المستقبلية في الرواتب، ومعدلات الوفيات. ونظراً للطبيعة المعقدة للتقويم وطبيعته طويلة الأجل، فإن التزام المنافع المحددة يتأثر بصورة كبيرة بالتغيرات في هذه الافتراضات. يتم مراجعة كافة الافتراضات بتاريخ إعداد كل قوائم مالية.

برامج المنافع المحددة (تتمة)

يعتبر معدل الخصم أكثر العوامل التي تخضع للتغيير. وعند تحديد معدل الخصم الملائم، تأخذ الإدارة بعين الاعتبار أسعار العملات على سندات الشركات المسجلة بعملة تتوافق مع العملات المسجل بها التزام منافع ما بعد التوظيف وذلك على الأقل بدرجة تصنيف (Aaa) أو أعلى طبقاً لما هو محدد من قبل وكالة تصنيف دولية معترف بها. ويتم استقرارها عند الحاجة مع معدل العائد لتتماشى مع المدة المتوقعة للالتزام بالمنافع المحددة. كما يتم أيضاً مراجعة جودة السندات المعنية. يتم استبعاد تلك السندات التي لها هوامش ائتمان عالية من تحليل السندات الذي تم على أساسه تحديد معدل الخصم، وذلك على اعتبار أنها لا تمثل سندات ذات جودة عالية.

يتم تحديد معدل الوفيات بناء على جداول الوفيات المتاحة للجمهور في المملكة العربية السعودية. تخضع جداول الوفيات هذه إلى التغيير فقط من وقت لآخر وفقاً للتغيرات الديموغرافية. تحدد زيادات الرواتب ومعاشات التقاعد المستقبلية بناءً على معدلات التضخم المستقبلية المتوقعة للمملكة العربية السعودية.

قياس القيمة العادلة للأدوات المالية

في حالة عدم إمكانية قياس القيمة العادلة للموجودات المالية والمطلوبات المالية المسجلة في قائمة المركز المالي على أساس الأسعار المتداولة في أسواق نشطة، تحدد قيمتها العادلة باستخدام طرق تقويم تشتمل على طريقة التدفقات النقدية المخصومة. تؤخذ المدخلات لهذه الطرق من الأسواق القابلة للملاحظة حيثما أمكن ذلك، وعندما لا يكون ذلك مجدياً، فإن الأمر يتطلب إبداء درجة من الأحكام لتحديد القيمة العادلة. تشتمل الأحكام على الأخذ بالاعتبار المدخلات مثل مخاطر السيولة، ومخاطر الائتمان والتقلبات. إن التغيرات في الافتراضات المتعلقة بهذه العوامل قد تؤثر على القيمة العادلة المصرح عنها للأدوات المالية.

أن التصنيف لا يتأثر باحتمالية ممارسة المنشأة لحقها في تأجيل السداد. أنه فقط إذا كان أحد المشتقات المدمجة في التزام قابل للتحويل هو نفسه أحد أدوات حقوق الملكية، فلن تؤثر شروط الالتزام على تصنيفه.

تسري التعديلات على الفترات المالية السنوية التي تبدأ في أو بعد ١ يناير ٢٠٢٣، ويتعين تطبيقها بأثر رجعي. تقوم الشركة حاليًا بتقييم تأثير التعديلات على الممارسات الحالية وما إذا كانت اتفاقيات القروض الحالية قد تتطلب إعادة التفاوض بشأنها.

الإشارة إلى الإطار المفاهيمي - التعديلات على المعيار الدولي للتقرير المالي (٣)

في مايو ٢٠٢٠، أصدر مجلس معايير المحاسبة الدولية تعديلات على المعيار الدولي للتقرير المالي (٣) "عمليات تجميع الأعمال" - الإشارة إلى الإطار المفاهيمي. تهدف التعديلات إلى استبدال الإشارة إلى إطار إعداد وعرض القوائم المالية، الصادر في عام ١٩٨٩، بالإشارة إلى الإطار المفاهيمي للتقرير المالي الصادر في مارس ٢٠١٨ دون تغيير جوهري في متطلباته.

أضاف المجلس أيضًا استثناءً لمبدأ الإثبات المنصوص عليه في المعيار الدولي للتقرير المالي (٣) تفاديًا لإصدار أرباح أو خسائر محتملة في "اليوم الثاني" تنشأ عن المطبوعات والالتزامات المحتملة التي تقع ضمن نطاق معيار المحاسبة الدولي (٣٧) أو التفسير (٢١) الصادر عن لجنة تفسير المعايير الدولية للتقرير المالي: الرسوم، إذا تم تكبدها بشكل مستقل.

في الوقت نفسه، قرر المجلس توضيح الإرشادات الحالية في المعيار الدولي للتقرير المالي (٣) فيما يتعلق بالموجودات المحتملة والتي لن تتأثر باستبدال الإشارة إلى إطار إعداد وعرض القوائم المالية.

تسري التعديلات على الفترات المالية السنوية التي تبدأ في أو بعد ١ يناير ٢٠٢٣، ويتم تطبيقها بأثر مستقبلي. وبتاريخ إعداد القوائم المالية، لم تتعرض الشركة لأي تأثير بما يتعلق بهذا التعديل.

الممتلكات والآلات والمعدات: المتحصلات قبل الاستخدام المقصود - التعديلات على معيار المحاسبة الدولي (١٦)

في مايو ٢٠٢٠، أصدر مجلس معايير المحاسبة الدولية "الممتلكات والآلات والمعدات - المتحصلات قبل الاستخدام المقصود"، والذي يحظر على المنشآت الخصم - من تكلفة أي بند من بنود الممتلكات والآلات والمعدات - أي متحصلات بيع البنود المنتجة أثناء إحضار ذلك الأصل إلى الموقع والحالة اللازمة لتأهيله للعمل على النحو الذي تريده الإدارة. وبدلاً من ذلك، تقوم المنشأة بإثبات المتحصلات من بيع هذه البنود، والتكاليف المتعلقة بإنتاج تلك البنود، في الربح أو الخسارة. يسري التعديل على الفترات المالية السنوية التي تبدأ في أو بعد ١ يناير ٢٠٢٣، ويجب تطبيقه بأثر رجعي على بنود الممتلكات والآلات والمعدات المتاحة للاستخدام في أو بعد بداية الفترة الأولى المعروضة

فيما يلي بيان المعايير والتفسيرات الجديدة والمعدلة الصادرة وغير سارية المفعول بعد حتى تاريخ إصدار القوائم المالية للشركة. تعتزم الشركة تطبيق هذه المعايير والتفسيرات الجديدة والمعدلة، إذا ينطبق ذلك، عند سريانها.

المعيار الدولي للتقرير المالي (١٧) - "عقود التأمين"

خلال شهر مايو ٢٠١٧، أصدر مجلس معايير المحاسبة الدولية المعيار الدولي للتقرير المالي (١٧) عقود التأمين، معيار محاسبة جديد شامل لعقود التأمين يعطي الإثبات والقياس والعرض والإفصاح. سيحل هذا المعيار عند سريانه محل المعيار الدولي للتقرير المالي (٤) عقود التأمين، الذي صدر في عام ٢٠٠٥. يسري المعيار الدولي للتقرير المالي (١٧) على كافة أنواع عقود التأمين (أي التأمين على الحياة وغير الحياة والتأمين المباشر وإعادة التأمين) بصرف النظر عن نوع المنشآت التي تقوم بإصداره. وبعض الضمانات والأدوات المالية التي يتم فيها الاشتراك بصورة اختيارية. سوف تطبق استثناءات قليلة على نطاق ضيق. يتمثل الهدف العام من المعيار الدولي للتقرير المالي (١٧) في تقديم نموذج محاسبي لعقود التأمين على نحو أكثر نفعًا وتوافقًا لشركات التأمين. وعلى عكس المتطلبات المنصوص عليها في المعيار الدولي للتقرير المالي (٤)، التي تستند إلى حد كبير إلى أقدمية السياسات المحاسبية المحلية السابقة، يوفر المعيار الدولي للتقرير المالي (١٧) نموذجًا شاملاً لعقود التأمين، يغطي كافة الجوانب المحاسبية ذات العلاقة. يتمثل جوهر المعيار الدولي للتقرير المالي (١٧) في النموذج العام، الذي يتم استكماله عن طريق:

• التكييف المحدد للعقود ذات خصائص الاشتراك المباشر (طريقة الأتعاب المتغيرة).

• الطريقة المبسطة (طريقة توزيع الأقساط) بصورة أساسية للعقود قصيرة المدة.

يطبق هذا المعيار على الفترات المالية التي تبدأ في أو بعد ١ يناير ٢٠٢٣، ويتعين تقديم أرقام المقارنة. ويسمح بالتطبيق المبكر له إذا ما تم أيضاً تطبيق المعيار الدولي للتقرير المالي (٩) والمعيار الدولي للتقرير المالي (١٥) في أو قبل تاريخ تطبيق المنشأة أولاً للمعيار الدولي للتقرير المالي (١٧). لا ينطبق هذا المعيار على الشركة.

التعديلات على معيار المحاسبة الدولي (١): تصنيف المطبوعات كمتداولة

أو غير متداولة

في يناير ٢٠٢٠، أصدر مجلس معايير المحاسبة الدولية تعديلات على الفقرات من ٦٩ إلى ٧٦ من معيار المحاسبة الدولي (١) لتحديد المتطلبات الخاصة بتصنيف المطبوعات كمتداولة أو غير متداولة. توضح التعديلات:

• ما المقصود بحق تأجيل السداد

• أن حق التأجيل يجب أن يكون موجوداً في نهاية الفترة المالية

الأصلية. تشتمل هذه الرسوم فقط على تلك الأتعاب المدفوعة أو المستلمة بين المقترض والجهة المقرضة، بما في ذلك الأتعاب المدفوعة أو المستلمة من قبل المقترض أو الجهة المقرضة نيابة عن الآخر. تطبق المنشأة هذا التعديل على المطلوبات المالية التي تم تعديلها أو تبديلها في أو بعد بداية الفترة المالية السنوية التي تطبق فيها المنشأة أولاً هذا التعديل.

يسري التعديل على الفترات المالية السنوية التي تبدأ في أو بعد ١ يناير ٢٠٢٢، مع السماح بالتطبيق المبكر له. سوف تطبق الشركة التعديلات على المطلوبات المالية التي تم تعديلها أو تبديلها في أو بعد بداية الفترة المالية السنوية التي تطبق فيها المنشأة أولاً هذا التعديل.

ليس من المتوقع أن يكون للتعديلات أثر جوهري على الشركة.

معيار المحاسبة الدولي (٤١): الزراعة - الضرائب في قياسات القيمة العادلة

كجزء من التحسينات السنوية للأعوام ٢٠١٨-٢٠٢٠ على المعايير الدولية للتقرير المالي، أصدر مجلس معايير المحاسبة الدولية تعديلاً على المعيار الدولي للتقرير المالي ٤١ "الزراعة". يلغي التعديل المطلب الوارد في الفقرة (٢٢) من معيار المحاسبة الدولي (٤١) الذي يقضي بأن تستبعد المنشآت التدفقات النقدية المتعلقة بالضرائب عند قياس القيمة العادلة للموجودات ضمن نطاق معيار المحاسبة الدولي (٤١).

تقوم المنشأة بتطبيق هذا التعديل مستقبلاً على قياسات القيمة العادلة التي تكون في أو بعد بداية أول فترة مالية سنوية تبدأ في أو بعد ١ يناير ٢٠٢٢، مع السماح بالتطبيق المبكر له.

ليس من المتوقع أن يكون للتعديلات أي أثر جوهري على الشركة.

تعريف التقديرات المحاسبية - التعديلات على معيار المحاسبة الدولي (٨)

في فبراير ٢٠٢١، أصدر مجلس معايير المحاسبة الدولية تعديلات على معيار المحاسبة الدولي (٨) حيث يقدم تعريفاً "للتقديرات المحاسبية". توضح التعديلات التمييز بين التغيرات في التقديرات المحاسبية والتغيرات في السياسات المحاسبية وتصحيح الأخطاء. كما أنها توضح كيفية استخدام المنشآت لطرق القياس والمدخلات لإعداد التقديرات المحاسبية. تسري التعديلات على الفترات المالية السنوية التي تبدأ في أو بعد ١ يناير ٢٠٢٣، ويتم تطبيقها على التغيرات في السياسات المحاسبية والتغيرات في التقديرات المحاسبية التي تطرأ في أو بعد بداية تلك الفترة.

مع السماح بالتطبيق المبكر لها بشرط أن يتم الإفصاح عن هذا الأمر. ليس من المتوقع أن يكون للتعديلات أي أثر جوهري على الشركة.

عندما تقوم المنشأة بتطبيق التعديل لأول مرة.

ليس من المتوقع أن يكون للتعديلات أي أثر جوهري على الشركة.

العقود المتوقعة خسارتها - تكاليف الوفاء بالعقود - التعديلات على معيار المحاسبة الدولي (٣٧)

في مايو ٢٠٢٠، أصدر مجلس معايير المحاسبة الدولية تعديلات على معيار المحاسبة الدولي (٣٧) لتحديد التكاليف التي يتعين على المنشأة إدراجها عند تقييم ما إذا كان العقد متوقع خسارته أو خاسراً.

تبقى التعديلات "طريقة التكلفة المتعلقة مباشرة". تشتمل التكاليف المتعلقة مباشرة بعقد ما لتقديم البضاعة أو الخدمات على كل من التكاليف الإضافية والتكاليف الموزعة المتعلقة مباشرة بأعمال العقد. لا تتعلق التكاليف العمومية والإدارية بشكل مباشر بالعقد، ويتم استبعادها، ما لم يتم تحميل تلك التكاليف صراحة على الطرف الآخر بموجب العقد.

تسري التعديلات على الفترات المالية السنوية التي تبدأ في أو بعد ١ يناير ٢٠٢٢. سوف تطبق الشركة هذه التعديلات على العقود التي لم تف بعد بجميع التزاماتها في بداية الفترة المالية السنوية التي تطبق فيها التعديلات لأول مرة.

المعيار الدولي للتقرير المالي (١) - تطبيق المعايير الدولية للتقرير المالي لأول مرة - الشركة التابعة المطبقة للمعايير الدولية لأول مرة

كجزء من التحسينات السنوية للأعوام ٢٠١٨-٢٠٢٠ على المعايير الدولية للتقرير المالي، أصدر مجلس معايير المحاسبة الدولية تعديلاً على المعيار الدولي للتقرير المالي (١): "تطبيق المعايير الدولية للتقرير المالي لأول مرة". يسمح التعديل للشركة التابعة التي تختار تطبيق الفقرة د ١٦ (أ) من المعيار الدولي للتقرير المالي (١) قياس فروقات التحويل التراكمية باستخدام المبالغ المفصّل عنها من قبل الشركة الأم، بناءً على تاريخ تحول الشركة الأم إلى المعايير الدولية للتقرير المالي. يتم تطبيق هذا التعديل أيضًا على الشركة الزميلة أو المشروع المشترك الذي يختار تطبيق الفقرة د ١٦ (أ) من المعيار الدولي للتقرير المالي (١).

يسري التعديل على الفترات المالية السنوية التي تبدأ في أو بعد ١ يناير ٢٠٢٢، مع السماح بالتطبيق المبكر له.

المعيار الدولي للتقرير المالي (٩) الأدوات المالية - الأتعاب التي تكون في حدود اختبار نسبة ١٠٪ لغرض التوقف عن إثبات المطلوبات المالية

كجزء من التحسينات السنوية للأعوام ٢٠١٨-٢٠٢٠ على المعايير الدولية للتقرير المالي، أصدر مجلس معايير المحاسبة الدولية تعديلاً على المعيار الدولي للتقرير المالي (٩). يوضح التعديل الأتعاب التي تقوم المنشأة بإدراجها عند إجراء تقييم للتأكد ما إذا كانت شروط المطلوبات المالية الجديدة أو المعدلة تختلف اختلافاً جوهرياً عن شروط المطلوبات المالية

٧- عقود الإيجار

يوجد لدى الشركة عقود إيجار بشأن مباني وأراضي وسيارات يتم استخدامها في العمليات الخاصة بها. إن التزامات الشركة بموجب عقود الإيجار مضمونة بصك ملكية المؤجر للموجودات المستأجرة. وبشكل عام، يحظر على الشركة التنازل عن الموجودات المؤجرة أو تأجيرها من الباطن.

فيما يلي أدناه القيم الدفترية لموجودات حق الاستخدام المثبتة والحركة خلال السنة:

المباني ريال سعودي	الأراضي* ريال سعودي	سيارات ريال سعودي	الإجمالي ريال سعودي
كما في ١ يناير ٢٠٢٠	٤,٩٩٤,٧٩٩	٣,٦٥٣,٦٠٧	٩,٦٩٣,٥١٤
إضافات	٤,٦١٤,٣٧٥	٢٩٦,١٢١	٥,٣٠٦,٤٩٦
استهلاك	(١,٤٠٠,٥٠٨)	(١,٥٥٢,٦٥٢)	(٢,٩٥٣,١٦٠)
كما في ١ يناير ٢٠٢١	٧,٨٠٨,٦٦٦	٢٩,٣٩٧,٠٧١	٣٧,٢٠٥,٧٣٧
إضافات	٢,٣٢,٥٦٨	٢٧,٤٥٨	٢,٣٥٢,٠٢٦
استهلاك	(١,٥٩٢,١٣٥)	(١,٥٦٢,٥٠٥)	(٣,١٥٤,٦٤٠)
في ٣١ ديسمبر ٢٠٢١	٨,٥٣٩,٠٩٩	٢٨,١٠٥,٠٢٩	٣٦,٦٤٤,١٢٨

* يشتمل هذا البند على عقد الإيجار المبرم مع أحد المساهمين. يرجى الرجوع إلى الإيضاح (١٤) لمزيد من التفاصيل حول المعاملات مع الجهات ذات العلاقة وأرصدها.

٢٠٢٠ ريال سعودي	٢٠٢١ ريال سعودي	
٤٦,٤٥٦,٧٩٢	٤٨,٨٦١,٤١٠	كما في ١ يناير
٩,٨١٦,٥٦١	٩,٥٩٥,٢٢٦	إضافات
١,١٣١,٨٨٤	١,٢٤٢,٥١٢	زيادة العمولة (إيضاح ٢٥)
(٨,٥٤٣,٧٨٧)	(٩,٥٩٦,٣٠٧)	مبالغ مدفوعة
٤٨,٨٦١,٤١٠	٥٠,١٠٢,٨٤١	كما في ٣١ ديسمبر
٦,٩٢٤,٩٣٦	٦,٩٧٥,٧٣١	متداولة
٤١,٩٣٦,٤٧٤	٤٣,١٢٧,١٠٩	غير متداولة

فيما يلي بيان بالمبالغ المثبتة في الربح أو الخسارة:

٢٠٢٠ ريال سعودي	٢٠٢١ ريال سعودي	
٧,٧٩٥,٦٩٢	٨,٠٧٢,٦٣٦	مصرف استهلاك موجودات حق الاستخدام
١٦,٨٢٤	٣٤,٩١١	مصرف استهلاك موجودات حق الاستخدام المحمل على تكلفة المبيعات
١,١٣١,٨٨٤	١,٢٤٢,٥١٢	مصرف العمولة على التزامات الإيجار (إيضاح ٢٥)
١,٤٧٦,٦٨٥	١,٤٢٧,٦٨٠	مصرف متعلق بعقود الإيجار قصيرة الأجل (إيضاح ٢٢)
١,٤٢١,٨٥٠	١,٧٧٧,٧٣٩	إجمالي المبلغ المثبت ضمن الربح أو الخسارة

يوجد لدى الشركة عقدي إيجار يتضمنان خيار التمديد. يتم التفاوض على هذا الخيار من قبل الإدارة لتوفير المرونة في إدارة محفظة الموجودات المؤجرة ومواكبتها مع احتياجات أعمال الشركة. تقوم الإدارة بممارسة الأحكام الهامة عند تحديد ما إذا كان من المؤكد بصورة معقولة ممارسة خيار التجديد هذا.

الشركة كمؤجر

أبرمت الشركة عقود إيجار تشغيلي بشأن مساحة التخزين. تمثل هذه العقود عقود إيجار قصيرة الأجل. يبلغ دخل الإيجار المثبت من قبل الشركة خلال السنة ٨,٣١٣,٩٦٧ ريال سعودي (٢٠٢٠: ٧,١٠٢,٥٨٥ ريال سعودي).

٨- الممتلكات والآلات والمعدات

التكلفة:	الأراضي المملوكة	المباني	الآلات والمعدات	الأثاث والتركيبات	أجهزة الحاسب الآلي	السيارات	الأعمال الإنشائية تحت التنفيذ	الإجمالي
ريال سعودي	ريال سعودي	ريال سعودي	ريال سعودي	ريال سعودي	ريال سعودي	ريال سعودي	ريال سعودي	ريال سعودي
في ١ يناير ٢٠٢٠	ريال سعودي	ريال سعودي	١٢١,١٥٢,٦٢٦	٢٣,١٥٨,٩٠٣	١٣,٤٣٦,١٩١	١٠٨,٥٠٥,٠٤٢	١٠,٧٧٣,٨٣٣	٥٣٧,٩٨٨,٣٤٠
إضافات	-	٥٩٣,٦٨٨	٢,٢٠٩,٨٥٤	٩٠٢,٦٠٢	٥٩٩,٩٢٩	٨,٦٩٦,٩٧٠	٥,٨٩٢,٦٦٠	١٨,٨٩٥,٧٠٣
استبعادات	-	-	(٦,٧٧٥,٣٠٨)	(٤,٨٧٣,٢٩١)	(١,٠٣٧,١٠٠)	(١٢,٠٤٢,٤٥٣)	-	(٢٤,٧٢٨,١٥٢)
استبعاد إلى جهة ذات علاقة (إيضاح ١٤)	(١١,٤٩١,٨٤١)	(٥,١٦٤,٧٤٥)	(٧,٦٢,٨٤٥)	-	-	-	(١٠٣,٦٢٩)	(١٧,٦٢٣,٠٦٠)
تحويلات	-	٨,١٧٥,٤٨٠	٤,٨٧٥,٤٩٨	١,٠١٢,٨١٩	٩٦٦,٨٦٦	-	(١٤,٩٩٠,٦٦٣)	-
في ٣١ ديسمبر ٢٠٢٠	٧٢,٤٦٢,٦٨٨	١٨,٥١١,٧٥٣	١٢٠,٦٩٩,٨٢٥	٢٠,٢٠١,٣٣٣	١٣,٩٢٥,٨٨٦	١٠٥,١٥٩,٥٥٩	١,٥٧٢,٢٠١	٥١٤,٥٣٢,٥٢٥
إضافات	-	٥,٧٧٦,٤٠٤	١٤,٤٤٩,١١٧	٢,٢٤٦,٥٣٨	٧١٥,٣٦٩	٩,٦٢٣,٩٢٧	-	٣٢,٤٥١,٣٥٥
استبعادات	-	-	(٤٦٧,٠٠٠)	(٩٠,٤٩١)	(٧٥٤,٣٦٨)	(٨,٣٨١,٨٦١)	-	(٩,٦٩٣,٦٨٠)
استبعاد إلى جهة ذات علاقة (إيضاح ١٤)	-	-	-	-	-	(٦٦٨,٩٤٤)	(١,٥٧٢,٢٠١)	(٦٦٨,٩٤٤)
تحويلات	-	-	-	-	-	١,٥٧٢,٢٠١	-	-
في ٣١ ديسمبر ٢٠٢١	٧٢,٤٦٢,٦٨٨	١٨,٦٢٨,١٥٧	١٣٤,٦٨١,٩٤٢	٢٢,٣٥٧,٠٨٠	١٣,٨٨٦,٨٨٨	١٠٦,٩٤٤,٩٦١	-	٥٣٦,٦٢١,٢٥٥
الاستهلاك:	-	٤٣,٦٤٤,٧٧٤	٨٦,٣٨٢,٧٤٦	١٦,٦٥٨,٨٠٥	١١,٧٦٩,٧٥٧	٧٦,٠٠٨,٨٩١	-	٢٣٣,٨٧١,٩٧٣
في ١ يناير ٢٠٢٠	-	٥,٤١٥,١٠٦	٨,٤٧٣,١٧٠	١,٤٧٦,٥٩٩	٦٤٩,٦١٧	١١,٨١١,٩٧٩	-	٢٧,٨٦٦,٣٨١
المحمل للسنة	-	-	(٦,٧٧٤,٩٦٩)	(٤,٨٧١,١٥٨)	(١,٠٣٦,٨٦٢)	(١١,٩٤٧,٦٧٢)	-	(٢٤,٦٣٠,٦١٠)
استبعادات	-	-	(٧٠,٣١٨)	-	-	-	-	(٣,٥٦٩,٢٦٦)
استبعاد إلى جهة ذات علاقة (إيضاح ١٤)	-	(٢,٨٥٨,٩٠٨)	-	-	-	-	-	-
في ٣١ ديسمبر ٢٠٢٠	-	٤٦,٢٠٠,٨٨٢	٨٧,٣٧٠,٦٢٩	١٢,٦٧١,٢٤٦	١١,٣٨٢,٥١٢	٧٥,٨٧٣,٥٩٨	-	٢٣٣,٤٩٨,٨٦٧
المحمل للسنة	-	٥,٥٢٥,٧٧٨	٨,٦٤٧,٣٩٠	١,٥٣٥,٥٠٠	٨٠٧,٥٢٢	٩,٩٤٤,١٠٩	-	٢٦,٤٦٠,٢٩٩
استبعادات	-	-	(٤٦٦,٩٩٩)	(٨١,٩٤٥)	(٧٥١,٦٣١)	(٨,١١١,٧٤١)	-	(٩,٤١٢,٣١٦)
استبعاد إلى جهة ذات علاقة (إيضاح ١٤)	-	-	-	-	-	(٦٦٢,١٦٩)	-	(٦٦٢,١٦٩)
في ٣١ ديسمبر ٢٠٢١	-	٥١,٧٦٦,٦٦٠	٩٥,٥٥١,٠٢٠	١٤,١٢٤,٨٠١	١١,٤٣٨,٤٠٣	٧٧,٠٤٣,٧٩٧	-	٢٤٩,٨٨٤,٦٨١
صافي القيمة الدفترية:	-	-	-	-	-	-	-	-
في ٣١ ديسمبر ٢٠٢١	٧٢,٤٦٢,٦٨٨	١٣٤,٥٦١,٤٩٧	٣٩,١٣٠,٩٢٢	٨,٢٣٢,٦٧٩	٢,٤٤٨,٤٨٥	٢٩,٩٠١,١٢٤	-	٢٨٦,٧٣٦,٥٧٤
في ٣١ ديسمبر ٢٠٢٠	٧٢,٤٦٢,٦٨٨	١٣٤,٣١٠,٨٧١	٣٣,٣٢٩,١٩٦	٧,٥٢٩,٧٨٧	٢,٥٤٣,٣٧٤	٢٩,٦٨٥,٩٦١	١,٥٧٢,٢٠١	٢٨١,٠٣٣,٦٥٨

- (أ) تم إنشاء المباني بصافي قيمة دفترية قدرها ٢٥,٧ مليون ريال سعودي (٣١ ديسمبر ٢٠٢٠: ٢٦,٨ مليون ريال سعودي) على أرض مستأجرة من جهة ذات علاقة بموجب عقد إيجار طويل الأجل لمدة ٢٠ عامًا اعتبارًا من ١ يناير ٢٠٢٠.
- (ب) تم إنشاء مبنى بصافي قيمة دفترية قدرها ١٣,٤ مليون ريال سعودي (٣١ ديسمبر ٢٠٢٠: ٩,٠٢ مليون ريال سعودي) على أرض مستأجرة من الهيئة السعودية للمدن الصناعية (مدن) لمدة ٢٠ عامًا اعتبارًا من ٢١ مارس ٢٠١٨ (الموافق ٩ رجب ١٤٣٩هـ). للشركة خيار تجديد عقد الإيجار عند انتهاء فترة الإيجار الأولية.

تم توزيع قسط الاستهلاك للسنة على النحو التالي:

٢٠٢٠	٢٠٢١
ريال سعودي	ريال سعودي
٢,٤٤٧,٢٩١	٢,٦٣٦,٨٠٩
٢٤,٩٦٥,٩٢٠	٢٣,٣٨١,٧٤٤
٤١٣,١٧٠	٤٤١,٧٤٦
٢٧,٨٢٦,٣٨١	٢٦,٤٦٠,٢٩٩

تكلفة الإيرادات

مصاريف بيع وتوزيع (إيضاح ٢٢)

مصروفات عمومية وإدارية (إيضاح ٢٣)

٩- الموجودات غير الملموسة

٢٠٢٠
ريال سعودي
٢٣,٥٠٣,٩٩٣
٦٠٩,٨٤٧
٢٤,١١٣,٨٤٠
٢٠٠,٥٤٩
(١,٤٠٦)
٢٤,٣١٢,٩٨٣
١٨,٤٩٨,٢٨٩
١,٣٤٩,٩٧٩
١٩,٨٤٨,٢٦٨
١,٥٥٥,٩٥٩
(١,٣٥٩)
٢١,٤٠٢,٨٦٨
٢,٩١٠,١١٥
٤,٢٦٥,٥٧٢

التكلفة:

في ١ يناير ٢٠٢٠

إضافات

في ٣١ ديسمبر ٢٠٢٠

إضافات

مبالغ مشطوبة

في ٣١ ديسمبر ٢٠٢١

الإطفاء:

في ١ يناير ٢٠٢٠

المحمل للسنة

في ٣١ ديسمبر ٢٠٢٠

المحمل للسنة

مبالغ مشطوبة

في ٣١ ديسمبر ٢٠٢١

صافي القيمة الدفترية:

في ٣١ ديسمبر ٢٠٢١

في ٣١ ديسمبر ٢٠٢٠

تم توزيع قسط الإطفاء للسنة على النحو التالي:

٢٠٢٠	٢٠٢١
ريال سعودي	ريال سعودي
١,٢٨١,٧٨٨	٢٠٨,٤٩٧
٦٨,١٩١	١,٣٤٧,٤٦٢
١,٣٤٩,٩٧٩	١,٥٥٥,٩٥٩

مصاريف عمومية وإدارية (إيضاح ٢٣)

مصاريف بيع وتوزيع (إيضاح ٢٢)

١٠- الأرصدة لدى البنوك والنقد في الصندوق

٢٠٢٠	٢٠٢١
ريال سعودي	ريال سعودي
١٧,٥٧١,٤٣٤	٨٢,٦٥١,٤٥٠
٢,٣٣٤,٧٩٥	٢,٨٧٣,٩٨٣
١٩,٩٠٦,٢٢٩	٨٥,٥٢٥,٤٣٣

نقد لدى البنوك
نقد في الصندوق

في ٣١ ديسمبر ٢٠٢١، بلغت قيمة تسهيلات القروض غير المسحوبة الملتزم بها مبلغ قدره ٥٢٠,٠٠٠ ريال سعودي (٣١ ديسمبر ٢٠٢٠: ٤٩٢,٠٠٠ ريال سعودي) من تسهيلات القروض غير المسحوبة الملتزم بها.

١١- المدينون التجاريون

٢٠٢٠	٢٠٢١
ريال سعودي	ريال سعودي
٢٠٧,٥٧٠,٥٣٣	٢٣٠,٩٦٥,٦١٧
(٦,٨٠٦,٤٠٩)	(١١,١٣١,٦٣٧)
٢٠,٧٦٤,١٢٤	٢١٩,٨٣٣,٩٨٠

مدينون تجاريون
ناقضًا: مخصص خسائر الائتمان المتوقعة

الشروط والأحكام الخاصة بالموجودات المالية أعلاه:

الذمم المدينة التجارية غير محملة بالفائدة وتستحق بشكل عام على فترات من ١٥ إلى ٦٠ يوماً. وأنه ليس من سياسة الشركة الحصول على ضمانات بشأن الذمم المدينة وبالتالي فإن معظمها بدون ضمانات.

كانت الحركة في مخصص خسائر الائتمان المتوقعة خلال السنة المنتهية في ٣١ ديسمبر على النحو التالي:

٢٠٢٠	٢٠٢١	
ريال سعودي	ريال سعودي	
٤,٦٢٤,١٣١	٦,٨٠٦,٤٠٩	في بداية السنة
٢,١٨٢,٢٧٨	٤,٤٠٢,٨٨٥	مخصص خسائر الائتمان المتوقعة (إيضاح ٢٢)
-	(٧٧,٦٥٧)	مبالغ مشطوبة
٦,٨٠٦,٤٠٩	١١,١٣١,٦٣٧	كما في نهاية السنة

يرجى الرجوع إلى الإيضاح (٣-٦) بشأن المعلومات عن التعرض لمخاطر الائتمان المتعلقة بالذمم المدينة التجارية الخاصة بالشركة باستخدام مصفوفة المخصصات.

١٢- المصاريف المدفوعة مقدماً والموجودات الأخرى

٢٠٢٠	٢٠٢١	
ريال سعودي	ريال سعودي	
٤,٦٤٢,٦٦٤	٢٩,٠٥٨,٠٨٠	دفعات مقدمة إلى الموردين والمقاولين
٧,٩٠٥,٦٥٣	٩,٩٨٧,٥٤٤	مصاريف مدفوعة مقدماً
٣٩٣,٣٦٦	٤٥٨,٤٠٥	ذمم موظفين
١,٤٩٥,٠٩٠	١,١٤٣,٩١٧	أخرى
١٤,٤٣٦,٧٧٣	٤٠,٦٤٧,٩٤٦	

١٣- موجودات حق الإرجاع والالتزامات برد مبلغ

٢٠٢٠	٢٠٢١
ريال سعودي	ريال سعودي
٩٧٦,٧٧٧	١,٠٢٩,٩٦٧
١,١٥٠,٠٢٥	١,٢٣٥,٧٥٨

موجودات حق الإرجاع
الالتزامات برد مبلغ

١٤- الإفصاحات المتعلقة بالجهات ذات العلاقة

تمثل الجهات ذات العلاقة المساهمون الرئيسيون وأعضاء مجلس الإدارة وكبار موظفي الإدارة بالشركة والمنشآت الخاضعة للسيطرة أو السيطرة المشتركة أو التي يمارس عليها تأثيرا هاما من قبل هذه الجهات. يتم اعتماد سياسات التسعير وشروط هذه المعاملات من قبل إدارة الشركة.

فيما يلي بيان المعاملات مع الجهات ذات العلاقة المدرجة في قائمة الربح أو الخسارة والدخل الشامل الآخر:

٢٠٢١	المبيعات ريال سعودي	المشتريات ريال سعودي	المصاريف ريال سعودي	شراء/بيع ممتلكات وآلات ومعدات ريال سعودي
فرانس بولتري (شركة تابعة للشركة الأم)	-	٤٧٥,٧٢,٥٠٤	-	-
شركة بيت الشواية (شركة تابعة للشركة الأم)	٣٨,٩٥٣,٣٧٢	-	١٩٨,٢٢٠	-
شركة الخليج للتموين (شركة تابعة للشركة الأم)	١٢,٠٥٧,٢٢٣	-	١,١٣٠,٥٤٨	٢٠٠,٠٠٠
شركة مركز أغذية الحمية (شركة تابعة للشركة الأم)	٥,٤٨٧,١٨٠	١,٦٩٣,٨٦٤	٣,٣٢٧,٥١٦	٣,٧٠٢,٦٦٩
شركة الزاد السعودية (شركة تابعة للشركة الأم)	١,٣٤,٢٨٢	-	٦٨,٧٧٦	-
شركة ذاتي المحدودة (شركة تابعة للشركة الأم)	٥٢٤,١٢٨	-	٢,٦٦١	-
شركة بريدة للتجارة والتبريد (شركة تابعة للشركة الأم)	-	-	٢٧٣,١٩	٤,٠٥٦,٦٨٠
شركة الكفاءة العقارية (شركة تابعة للشركة الأم)	-	-	٧٥٥,٦٠٠	-
شركة أبناء عبدالله العلي المنجم (الشركة الأم وعضو مجلس الإدارة)	-	-	٢,٢٤٠,٦١١	-
شركة فور ستيبس انترناشونال (شركة مملوكة من قبل أحد أعضاء مجلس الإدارة)	-	-	٩٥,٣٠٦	-
علي عبدالله المنجم (مساهم في الشركة الأم)	-	-	٤٦,٦٠٠	-
٢٠٢١	المبيعات ريال سعودي	المشتريات ريال سعودي	المصاريف ريال سعودي	استبعاد ممتلكات والآلات ومعدات ريال سعودي
فرانس بولتري (شركة تابعة للشركة الأم)	-	٤٦٨,٧٤٣,٧٦٠	-	-
شركة بيت الشواية (شركة تابعة للشركة الأم)	٣١,٤٩٠,١١٠	١٥٦,١١١	٦٣٢,١٣٦	-
شركة الخليج للتموين (شركة تابعة للشركة الأم)	١١,٨٣٢,٧٨٨	١,١٣٢,٩٩٠	٢,٨١٤,٦٦٩	-
شركة مركز أغذية الحمية (شركة تابعة للشركة الأم)	٦,٦٦٦,٤٤١	٢,٤٢٠,٢٢٢	٣,٧٦٤,٣٧٦	-
شركة الزاد السعودية (شركة تابعة للشركة الأم)	٩٧٤,٦١	١٩٣,٨٨١	١٠١,٣٥٢	-
شركة ذاتي المحدودة (شركة تابعة للشركة الأم)	١,٥٤٢,٢١٠	-	٧٥,٩٩٩	-
شركة بريدة للتجارة والتبريد (شركة تابعة للشركة الأم)	-	٢,٨٤٦,٣٩٢	٤٦٤,٣٤٢	-
شركة الكفاءة العقارية (شركة تابعة للشركة الأم)	-	-	١,١٥٥,٧٥٥	١٤,٠٥٣,٨٣٤
شركة أبناء عبدالله العلي المنجم (الشركة الأم وعضو مجلس الإدارة)	-	-	٤٢,١٢٤	-
شركة الأعمدة للمقاولات (شركة تابعة للشركة الأم)	-	-	٥,٠٠٠	-
علي عبدالله المنجم (مساهم في الشركة الأم)	-	-	٤٦,٦٠٠	-

a. نورد فيما يلي الأرصدة لدى الجهات ذات العلاقة المدرجة في قائمة المركز المالي:

(أ) المبالغ المستحقة من الجهات ذات العلاقة:

فيما يلي تحليلاً للمبالغ المستحقة من الجهات ذات العلاقة:

٢٠٢٠	٢٠٢١	
ريال سعودي	ريال سعودي	
٧١,٠٤٣,٧١٢	١١٦,٢٨٤,١٨٤	فرانس بولتري
٧,١٥٠,٧٧٤	٧,٣٨١,٢٦٦	شركة بيت الشواية
٧٢٠,٠١٧	١,٧٦٣,١٨٣	شركة الخليج للتموين
١,٠٢٥,٢٣٥	٧١٤,٧١٣	شركة مركز أغذية الحمية
٤٧٣,٨٨٦	١١٨,٢٨٧	شركة ذاتي المحدودة
١٥١,٧١٥	٩٣,٧٣٨	شركة الزاد السعودية
٥٤٢,٨٨٧	-	مصنع أغذية الخليج للتموين (كاكو)
٤١٨,٩٤٢	-	شركة بريدة للتجارة والتبريد
٨١,٥٢٧,١٦٨	١٢٦,٣٥٥,٣٢١	

إن الأرصدة المذكورة أعلاه بدون ضمانات وبدون عمولة وتسدد خلال ٣٠-٤٥ يومًا. تقوم الإدارة بتقدير المخصص بشأن المبالغ المستحقة من أرصدة الجهة ذات العلاقة بتاريخ إعداد القوائم المالية بمبلغ يساوي خسائر الائتمان المتوقعة على مدى العمر. لا توجد أرصدة مستحقة من الجهات ذات العلاقة بتاريخ إعداد القوائم المالية متأخرة السداد. بعد الأخذ في الاعتبار الخبرة السابقة في التعثر والتوقعات المستقبلية للقطاعات التي تعمل فيها الجهات ذات العلاقة، وترى الإدارة أن أرصدة الجهات ذات العلاقة غير منخفضة القيمة. لم يطرأ أي تغيير على طرق التقديرات أو الافتراضات الهامة التي تم إجراؤها خلال الفترة المالية الحالية عند تقدير مخصصات الأرصدة المستحقة من الجهات ذات العلاقة.

(ب) المبالغ المستحقة إلى الجهات ذات العلاقة

فيما يلي تحليلاً للمبالغ المستحقة إلى الجهات ذات العلاقة:

٢٠٢٠	٢٠٢١	
ريال سعودي	ريال سعودي	
-	١٩٦,٧١٠	شركة بريدة للتجارة والتبريد
١٤٦,٩٥٠	-	مصنع سدير للمجمدات
٤٠,٣٦٤	-	شركة أبناء عبدالله العلي المنجم
١٨٧,٣١٤	١٩٦,٧١٠	

تنطوي عقود الإيجار بشأن الأرض على عقد إيجار مبرم مع أحد المساهمين. تتعلق موجودات حق استخدام البالغ قدرها ٢٧,٥٨٦,١٤٨ ريال سعودي والتزامات عقد الإيجار البالغ قدرها ٢٩,٥١٩,٧٢٥ ريال سعودي بعقد الإيجار هذا (إيضاح ٧).

الشروط والأحكام الخاصة بالمبالغ المستحقة إلى الجهات ذات العلاقة أعلاه:

إن هذه المبالغ غير مرتبطة بعمولة وتتراوح فترة سدادها عموماً من ٣٠ إلى ٤٥ يوماً.

الشروط والأحكام الخاصة بالمعاملات مع الجهات ذات العلاقة

إن الأرصدة القائمة كما في نهاية السنة بدون ضمانات وبدون عمولة ويتم سدادها نقداً. لم يتم تقديم أو استلام أي ضمانات بشأن المبالغ المستحقة من أو إلى الجهات ذات العلاقة. تنشأ الأرصدة القائمة كما في نهاية السنة خلال دورة الأعمال العادية. للفترة المنتهية في ٣١ سبتمبر ٢٠٢١ و ٢٠٢٠، لم تنخفض قيمة المبالغ المستحقة من الجهات ذات العلاقة.

(ج) تعويضات كبار موظفي الإدارة

يشمل كبار موظفي الإدارة بالشركة موظفي الإدارة العليا الذين لديهم السلطة والمسؤولية عن تخطيط وتوجيه ومراقبة أنشطة الشركة. فيما يلي تعويضات كبار موظفي الإدارة:

٢٠٢٠	٢٠٢١
ريال سعودي	ريال سعودي
٤,٧٠,٤٤٩	٧,٢٩,٥٦٦
٣٥٧,٥٢٨	٣٧٤,١١٢
٥,٠٥٧,٩٧٧	٧,٤٠٣,٦٧٨

منافع موظفين قصيرة الأجل
التزامات المنافع المحددة للموظفين

تشمل تعويضات كبار موظفي الإدارة على مبلغ قدره ١,٤ مليون ريال سعودي (٢٠٢٠: لا شيء) يتعلق بتعويضات أعضاء مجلس الإدارة.

١٥- الإيرادات

٢٠٢٠	٢٠٢١
ريال سعودي	ريال سعودي
١,٤٨٣,٢٤,٥٠٨	١,٥٨٩,٨٨٢,١٦٠
١,٠٤٨,١١٠,٨٠٤	٩٧٨,٨٢٧,٥٢٧
٧,١٠٢,٥٨٥	٨,٣١٣,٩٦٧
٢,٥٣٨,٤٥٣,٨٩٧	٢,٥٧٧,٠٢٣,٦٥٤

بضاعة غير معدة للبيع بالتجزئة محولة في نقطة من الزمن
بضاعة معدة للبيع بالتجزئة محولة في نقطة من الزمن
إيرادات إيجار مستودع

٢٠٢٠	٢٠٢١
ريال سعودي	ريال سعودي
٢,٥٣١,٣٥١,٣١٢	٢,٥٦٨,٧٠٩,٦٨٧
٧,١٠٢,٥٨٥	٨,٣١٣,٩٦٧
٢,٥٣٨,٤٥٣,٨٩٧	٢,٥٧٧,٠٢٣,٦٥٤

توقيت إثبات الإيرادات
بضاعة محولة عند نقطة من الزمن
إيرادات إيجار مستودع على مدى الزمن

يتم تحقيق الإيرادات داخل المملكة العربية السعودية.

١٦- البضاعة

٢٠٢٠	٢٠٢١
ريال سعودي	ريال سعودي
٣١٥,٣٢٥,٥١٢	٢٨٦,٥٥٦,٩٩٢
٩٤,٥٩٩,٨٩٠	١٩٠,٨٦١,٠٠٨
١٠,٦٧,١٧٧	٩,٥٧٩,٥٣٩
-	(٥٠٠,٠٠٠)
٤١٩,٩٩٢,٥٧٩	٤٨٦,٤٩٧,٥٣٩

بضاعة معدة للبيع
بضاعة في الطريق
قطع الغيار ومواد مستهلكة
ناقضًا: مخصص البنود بطيئة الحركة والمتقادمة

كانت الحركة في مخصص البنود المتقادمة وبطيئة الحركة على النحو التالي:

٢٠٢٠	٢٠٢١
ريال سعودي	ريال سعودي
-	-
-	٥٠٠,٠٠٠
-	٥٠٠,٠٠٠

الرصيد كما في ١ يناير
المحملة للسنة*
الرصيد كما في ٣١ ديسمبر

خلال عام ٢٠٢١، تم إثبات مبلغ ٢,١٢٥,٦٩٤,١٩٤ ريال سعودي (٢٠٢٠: ٢,٥٧,١٤٨,٦١٠ ريال سعودي) كمصروف للبضاعة المسجلة بصافي القيمة البيعية. تم إثبات هذا المبلغ ضمن تكلفة الإيرادات.

* يتعلق هذا البند خصوصًا لقطع الغيار القابلة للتمييز التي لم تعد قابلة للاستخدام.

١٧- رأس المال والاحتياطي النظامي

(أ) رأس المال

خلال عام ٢٠٢٠، قرر مساهمو الشركة في اجتماعهم المنعقد في تاريخ ١٦ ربيع الأول ١٤٤٢هـ (الموافق ٢ نوفمبر ٢٠٢٠م) زيادة رأس مال الشركة من ١٥٠,٠٠٠,٠٠٠ ريال سعودي إلى ٦٠٠,٠٠٠,٠٠٠ ريال سعودي (مقسم إلى ٦٠,٠٠٠,٠٠٠ سهم قيمة كل سهم ١٠ ريال سعودي)، وذلك بتحويل مبلغ قدره ٤٥٠,٠٠٠,٠٠٠ ريال سعودي من الزيادة المقترحة في رأس المال، ولتغيير الشكل القانوني للشركة من شركة ذات مسؤولية محدودة إلى شركة مساهمة مقفلة. تم الانتهاء من الإجراءات النظامية الخاصة بزيادة رأس المال وتغيير الشكل القانوني بما في ذلك موافقة وزارة التجارة وإصدار القرار الوزاري في ٥ رجب ١٤٤٢هـ (الموافق ١٧ فبراير ٢٠٢١). وبالإضافة إلى ذلك، حصلت الشركة على موافقة وزارة التجارة على استمرار السنة المالية الحالية من ١ يناير ٢٠٢١ إلى ٣١ ديسمبر ٢٠٢١، وعليه تم إعفاؤها من إعداد قوائم مالية نهائية بتاريخ التحول إلى شركة مساهمة سعودية.

يتكون رأس المال المصرح به والمصدر والمدفوع من ٦٠,٠٠٠,٠٠٠ سهم (٣١ ديسمبر ٢٠٢٠: ١٥٠,٠٠٠ سهم)، قيمة كل سهم ١٠ ريال سعودي (٣١ ديسمبر ٢٠٢٠: ١,٠٠٠ لكل سهم).

بتاريخ ١١ أكتوبر ٢٠٢٠، قرر المساهمون طرح أسهم للاكتتاب العام. كما قرر المساهمون في اجتماعهم بتاريخ ٢ نوفمبر ٢٠٢٠ تحويل الشركة من شركة ذات مسؤولية محدودة إلى شركة مساهمة مقفلة. بالإضافة إلى ذلك، تم تغيير اسم الشركة من "شركة تلاجات المنجم" إلى "شركة المنجم للأغذية" (شركة مساهمة سعودية مقفلة). وتم الانتهاء من الإجراءات النظامية خلال السنة المنتهية في ٣١ ديسمبر ٢٠٢١. كما بتاريخ ٢٨ سبتمبر ٢٠٢١، أصدرت هيئة السوق المالية ("هيئة السوق") قرارها بالموافقة على طلب شركة المنجم للأغذية ("الشركة") بشأن طرح (١٨,٠٠٠,٠٠٠) سهمًا تمثل نسبة (٣٠٪) من رأسمال الشركة. كما بتاريخ ٢٠ ديسمبر ٢٠٢١، أصبحت أسهم الشركة مدرجة في سوق الأسهم السعودي ("تداول").

(ب) الاحتياطي النظامي

طبقاً لنظام السعودي والنظام الأساسي للشركة، يجب على الشركة تحويل ١٠٪ من صافي دخل السنة بحلول نهاية كل سنة، حتى يبلغ هذا الاحتياطي نسبة ٣٠٪ من رأس المال. إن هذا الاحتياطي غير قابل للتوزيع.

١٨- التزامات المنافع المحددة للموظفين

٢٠٢٠	٢٠٢١	
ريال سعودي	ريال سعودي	
٣٤,٧٩٣,٥٥٤	٣٩,٦٦٨,٢٠٥	في بداية السنة
٤,١١٥,٨٧٣	٤,٣٢٨,٥٦١	تكلفة خدمة حالية
١,٣٨,٩٢٣	٩٣٢,٢٠٣	تكلفة العمولة (إيضاح ٢٥)
(٢,٥١٨,٨٠٤)	(١,٥٧٥,٣٦٣)	مبالغ مسددة
٢,٢٣٨,٦٥٩	١,٨٠٦,٦١٩	خسارة اكتوارية
٣٩,٦٦٨,٢٠٥	٤٥,١٥٩,٧٨٥	في نهاية السنة

تم إجراء أحدث تقويم ائتماري من قبل خبير ائتماري مؤهل مستقل، "شركة المتحدون للخدمات الإئتمارية (CAIS)" باستخدام طريقة وحدة الائتمان المتوقعة. تم ترخيص شركة المتحدون للخدمات الإئتمارية "المرخص لها من قبل البنك المركزي السعودي والجهات التنظيمية الأخرى" وفيما يلي الافتراضات الأساسية المستخدمة لأغراض التقويم الائتماري:

٢٠٢٠	٢٠٢١	
ريال سعودي	ريال سعودي	
٪٢,٣٥	٪٣,١٠	معدل الخصم
١,٠٠	٨,٠٠	متوسط مدة الالتزام (بالسنوات)
٪٢,٠٠	٪٢,٠٠	معدل الزيادة في الرواتب

يتم إثبات كافة التغيرات في التزامات المنافع المحددة للموظفين في قائمة الربح أو الخسارة. فيما عدا الخسارة الإئتمارية والتي يتم إثباتها في الدخل الشامل الآخر.

فيما يلي بيان الحركة في احتياطي الخسائر الإئتمارية المثبتة في الدخل الشامل الآخر:

٢٠٢٠	٢٠٢١	
ريال سعودي	ريال سعودي	
١,٥٠٠,٧٥٤	٣,٧٣٩,٤١٣	في بداية السنة
٢,٢٣٨,٦٥٩	١,٨٠٦,٢١٩	خسائر ائتمارية عن التزام منافع الموظفين
٣,٧٣٩,٤١٣	٥,٥٤٥,٦٣٢	في نهاية السنة

تحليل الحساسية

تم تحديد تحليل الحساسية المعروض أدناه وفق التغيرات المحتملة المعقولة في الافتراضات المعنية التي تحدث في نهاية الفترة المالية. مع بقاء كافة الافتراضات الأخرى ثابتة. يمثل المبلغ الموجب زيادة في الالتزام، بينما يمثل المبلغ السالب نقص في الالتزام.

٢٠٢٠	٢٠٢١	
ريال سعودي	ريال سعودي	
(٣,١٥٣,٧١١)	(٣,٤٠٢,٦٩٣)	الزيادة في معدل الخصم بواقع ١٪
٣,٦٥٥,١١٠	٣,٩٠٥,١٠٥	النقص في معدل الخصم بواقع ١٪
٣,٦٣,٦١٣	٤,١٢٩,٨٥٢	الزيادة في معدل الزيادة في الرواتب بواقع ١٪
(٣,١٩٢,٨٧٦)	(٣,٦٥٨,٧١٤)	النقص في معدل الزيادة في الرواتب بواقع ١٪

فيما يلي بيان بالدفعات المتوقعة أو المساهمات المدفوعة إلى الموظفين خلال السنوات المستقبلية:

٢٠٢٠	٢٠٢١	
ريال سعودي	ريال سعودي	
٥,٦٥٣,٢٩٤	٤,٢٤٦,٩٠٩	خلال فترة ١٢ شهرًا القادمة (الفترة المالية السنوية القادمة)
١٦,١٤٩,٣٥٩	١٤,٥٣٩,٣٧٩	ما بين ٢ و ٥ سنوات
٢١,٨٩١,٢١٥	٤,٥٧٩,٩٥٥	بعد ٥ سنوات
٤٣,٦٩٣,٨٦٨	٥٩,٣٦٦,٢٤٣	

١٩- الدائنون التجاريون والمبالغ المستحقة الدفع والأخرى

٢٠٢٠	٢٠٢١	
ريال سعودي +	ريال سعودي	
١٤٩,٧٧٧,١٢٢	٣٢٢,٢٤٩,٥٣٣	دائنون تجاريون
٢٩,٩٨٨,٠٤٠	٣٠,٤٨٧,٤٤٠	مصاريف مستحقة الدفع
٧٦٢,٥٤٤	١,٣٨٢,٣٢٥	دفعات مقدمة من العملاء
١,٤١٠,٢٣٥	١,٩٠٤,٥٥٥	دائنون آخرون
١٨١,٤٨٧,٠٠٠	٣٥٦,٠٢٣,٨٥٣	

فيما يلي بيان بالشروط والأحكام الخاصة بالمطلوبات أعلاه:

* إن الذمم الدائنة التجارية والأخرى غير مرتبطة بعمولة وتبلغ فترة استحقاقها ٣٠ إلى ٩٠ يومًا.

٢٠- القروض قصيرة الأجل

حصلت الشركة على قروض مرابحة وتورق من بنوك محلية لتمويل متطلبات رأس المال العامل الخاص بالشركة. إن بعض تسهيلات القروض مضمونة بضمانات اعتبارية من الشركة الأم، وتحمل عمولة بالأسعار التجارية السائدة وفقًا لسايبور زائدًا نسبة ١٪ ولها فترة استحقاق أقل من شهر واحد. كما في ٣١ ديسمبر ٢٠٢١، حصلت الشركة على إجمالي تسهيلات القروض قدرها ٥٢٠,٠٠٠,٠٠٠ ريال سعودي (٢٠٢٠: ٦٢٠,٠٠٠,٠٠٠ ريال سعودي)، ولم يتم استخدام أي مبلغ كما في ٣١ ديسمبر ٢٠٢١ (٢٠٢٠: ١٢٨,٠٠٠,٠٠٠ ريال سعودي).

فيما يلي بيان حركة القروض قصيرة الأجل:

٢٠٢٠	٢٠٢١	
ريال سعودي	ريال سعودي	
١٦٥,٠٠٠,٠٠٠	١٢٨,٠٠٠,٠٠٠	في ١ يناير
٤,٧٨١,٠٠٠,٠٠٠	٣,٨٠,٠٠٠,٠٠٠	قروض قصيرة الأجل مستلمة
(٤,٨١٨,٠٠٠,٠٠٠)	(٣,٢٨,٠٠٠,٠٠٠)	قروض قصيرة الأجل مسددة
١٢٨,٠٠٠,٠٠٠	-	في ٣١ ديسمبر

٢١- الزكاة المستحقة

قامت شركة أبناء عبد الله العلي المنجم ("الشركة الأم") والشركة مبدئيًا بتقديم إقرارها الزكوي على أساس مستقل حتى السنة المنتهية في ٣١ ديسمبر ٢٠١٦. بتاريخ ٢٣ محرم ١٤٣٩هـ (الموافق ١٣ أكتوبر ٢٠١٧)، حصلت الشركة الأم على موافقة من هيئة الزكاة والضريبة والجمارك (الهيئة) لتقديم إقراراتها الزكوية على أساس مجمع، بما في ذلك الشركة، وبالتالي اعتبارًا من عام ٢٠٠٨ فصاعدًا، بدأت الشركة الأم في تقديم الإقرارات الزكوية المجمعة لكافة الشركات التابعة المملوكة لها بالكامل، بما في ذلك الشركة. أُعيد تقديم الإقرارات الزكوية المجمعة عن السنوات المنتهية في ٣١ ديسمبر ٢٠٠٨ حتى ٢٠١٦ إلى الهيئة. كما قامت الشركة الأم بتقديم الإقرارات الزكوية المجمعة عن كافة الشركات التابعة المملوكة لها بالكامل، بما في ذلك الشركة، عن السنوات من ٢٠١٧ إلى ٢٠٢٠. حصلت الشركة الأم على شهادة الزكاة حتى ٣١ ديسمبر ٢٠٢٠. كانت الشركة الأم تقوم باحتساب مصروف الزكاة على مستوى المجموعة وتوزعه على الشركة.

في ضوء الموافقة على عملية الاكتتاب العام (إيضاح ١) وتغيير الوضع القانوني للشركة خلال نهاية السنة الحالية، تعهدت الشركة الأم بتحمل وتسوية أي التزامات إضافية قد تنشأ عند الانتهاء من الربوط الزكوية التي قد تصدر مستقبلاً فيما يتعلق بالسنوات من ٢٠٠٨ حتى ٢٠٢٠.

مصروف الزكاة

تشتمل الزكاة المحملة للسنة على ما يلي:

٢٠٢٠	٢٠٢١	
ريال سعودي	ريال سعودي	
٧,٢٣٤,٨٧٥	١٤,٨٠٢,٣١٠	مخصص السنة الحالية
-	(١٣٥,٧٢٨)	تسوية لسنة سابقة
٧,٢٣٤,٨٧٥	١٤,٦٦٦,٥٨٢	إجمالي المجنب خلال السنة

فيما يلي بيان بالبنود الرئيسية للوعاء الزكوي المتعلق بالشركاء السعوديين:

٢٠٢١	
ريال سعودي	
٦٤٤,١٩,٣٥٦	حقوق الملكية
٩٥,٦٠,١٦٢	مخصصات أول المدة وتسويات أخرى
(٣٣٨,٨٠,٢٩٣)	القيمة الدفترية للموجودات طويلة الأجل
٤٠١,٧٠,٢٢٥	ربح السنة الخاضع للزكاة
١٩,٩٢٢,١٧١	الوعاء الزكوي
٥٩٢,٩٢,٣٩٦	الزكاة المحملة للسنة بواقع ٢,٥٪
١٤,٨٠٢,٣١٠	

لم يتم الإفصاح عن أرقام مقارنة لوعاء الزكاة نظرًا لأن الشركة كانت تخضع لقاعدة الزكاة المجمعة للشركة الأم، اعتبارًا من ١ يناير ٢٠٢١، تقوم الشركة بسداد عائد الزكاة على أساس مستقل.

الحركة في مخصص الزكاة:

٢٠٢٠	٢٠٢١	
ريال سعودي	ريال سعودي	
٢,٧٨٠,١٤٢	٥,٢٨٥,٩٠٩	في بداية السنة
٧,٢٣٤,٨٧٥	١٤,٦٦٦,٥٨٢	مخصص السنة الحالية
(٤,٧٣٩,١٠٨)	(٥,١٥٠,١٨١)	مدفوع خلال السنة
٥,٢٨٥,٩٠٩	١٤,٨٠٢,٣١٠	في نهاية السنة

الربوط الضريبية

تم تقديم الإقرارات الزكوية المجمعة من قبل الشركة الأم، بما في ذلك الشركة، إلى هيئة الزكاة والضريبة والجمارك ("الهيئة") عن السنوات من ٢٠٠٨ حتى ٢٠٢٠.

٢٢- مصاريف البيع والتوزيع

٢٠٢٠	٢٠٢١	
ريال سعودي	ريال سعودي	
١٠٧,١٤,٨٣١	١٠٨,٦٦٧,٣٥٩	تكاليف موظفين
٣١,٢٢٠,٧٤٢	٣١,٠٤٨,١٦٨	مصاريف تسويق
٢٤,٩٦٥,٩٢٠	٢٣,٣٨١,٧٤٤	استهلاك (إيضاح ٨)
١٢,٨٤٣,٥٥٣	١٣,٦٣٤,٩٦١	منافع عامة
١٠,٧١٧,١٩٣	١٢,٨٣١,١٤	مصاريف نقل وتحميل
١١,٨٦٥,٤٥٥	١١,٩٣٥,١٨٤	عمولة مبيعات
٧,٩١٢,٥٦٩	٩,٣٩٧,٧٣٨	مصاريف تشغيل سيارات
٢,١٨٢,٦٧٨	٤,٤٠٢,٨٨٥	مخصص خسائر الائتمان المتوقعة بشأن الذمم المدينة التجارية (إيضاح ١١)
٣,٣٤٥,٢٥٧	٣,٢٢٧,٧٨٠	تأمين
٢,٦٣,٦٤٨	٢,٤٢٤,٥٦	صيانة التلاجات
٢,٥٠٤,٦٩٥	٢,١٤٦,٨٤٩	حجز الميناء / تكاليف كهرباء
١,١٠٤,٩٣٧	١,٦٥٣,٣٨٤	مصاريف سفريات عمل
١,٤٧٦,٦٨٥	١,٤٢٧,٦٨٠	مصاريف إيجار (إيضاح ٧)
٦٩,٥٦١	٧٩٩,٧٨٦	قرطاسية ومطبوعات
-	٥٠٠,٠٠٠	مخصص بنود متقادمة وبطيئة الحركة
٦٨,١٩١	٢٠٨,٤٩٧	إطفاء (إيضاح ٩)
٨,٣٨٨,٦٤٩	٤,٨٤٦,٤٤٥	مصاريف أخرى
٢٢٨,٣٦٥,١٢٤	٢٣٢,١٣٣,٤٩٠	

٢٣- المصاريف العمومية والإدارية

٢٠٢٠	٢٠٢١	
ريال سعودي	ريال سعودي	
١٥,٤٥٢,٤٣١	١٥,٣٩٢,٧٧٧	تكاليف موظفين
-	١,٣٧٩,٠٠٠	مكافآت مجلس الإدارة (إيضاح ١٤)
١,٢٨١,٧٨٨	١,٣٤٧,٤٦٢	إطفاء (إيضاح ٩)
٩٨٥,٦٣٩	١,١٣,٩٩١	أعباء بنكية
٣٠٧,٥٥٥	٨٥٦,٠١٨	أتعاب مهنية
٧٢١,٢٦٦	٧٠٣,٧١١	منافع عامة
٤١٣,١٧٠	٤٤١,٧٤٦	استهلاك (إيضاح ٨)
٣٤٩,٨١٢	٢٧٣,٧٩٦	إصلاح وصيانة
٧٣,١٦٤	٣٣,٧٠٨	مواصلات وسفر
٩١٧,٤٦٤	٨٤٤,٨١٨	مصاريف أخرى
٢٠,٥٠٢,٢٨٩	٢٢,٢٨٧,٠١٧	

٢٤- الإيرادات الأخرى، صافي

٢٠٢٠	٢٠٢١	
ريال سعودي	ريال سعودي	
٣,١٢,٣٥٥	٣,٤٦٣,٩٣	مكاسب استبعاد ممتلكات وآلات ومعدات
(٣,٤٣٤,٦٨١)	١,٤٤٢,٢٢٠	فروقات تحويل العملات الأجنبية
١,٢٥٠,٠٠٧	-	مكاسب موجودات محتملة (انظر إيضاح (أ) أدناه)
٩٦٧,٣٢٥	٧٣١,٤٣٥	إيرادات أخرى
١,٩٠٣,٠٠٦	٥,٦٣٦,٧٤٨	

(أ) خلال عام ٢٠٢٠، تقاضت الشركة واستلمت مبلغ ١٠,٣ مليون ريال سعودي يتعلق بدعوى مرفوعة ضد أحد الموردين.

٢٥- تكاليف التمويل

٢٠٢٠	٢٠٢١
ريال سعودي	ريال سعودي
٢٠٠,٣٨٨	١,٥٨٤,٢٩١
١,٣٨٩,٢٣	٩٣٢,٢٠٣
١,١٣١,٨٨٤	١,٢٤٢,٥١٢
٤,٨٧١,١٩٥	٣,٧٥٩,٠٠٦

عمولة على قروض قصيرة الأجل
عمولة على التزامات المنافع المحددة للموظفين (إيضاح ١٨)
عمولة على التزامات عقود إيجار (إيضاح ٧)

٢٦- الموجودات المالية والمطلوبات المالية

(أ) الموجودات المالية

الموجودات المالية بالتكلفة المطفأة:

٢٠٢٠	٢٠٢١
ريال سعودي	ريال سعودي
٢٠٠,٧٦٤,١٢٤	٢١٩,٨٣٣,٩٨٠
٨١,٥٢٧,١٦٨	١٢٦,٣٥٥,٣٢١
٢٨٢,٢٩١,٢٩٢	٣٤٦,١٨٩,٣٠١
١٩,٩٠٦,٢٢٩	٨٥,٥٢٥,٤٣٣
٣٠٢,١٩٧,٥٢١	٤٣١,٧١٤,٧٣٤

مدينون تجاريون
مبالغ مستحقة من جهات ذات علاقة
أرصدة لدى البنوك ونقد في الصندوق
إجمالي الموجودات المالية

(ب) المطلوبات المالية

٢٠٢٠	٢٠٢١	تاريخ الاستحقاق	معدل العمولة الفعلي
ريال سعودي	ريال سعودي	ريال سعودي	ريال سعودي
١٨٠,٢٨٦,١٦١	٣٥٤,٦٤١,٥٢٨	أقل من سنة	بدون عمولة
١٢٨,٠٠٠,٠٠٠	-	أقل من ١ شهر	سايبور +1٪
٦,٩٢٤,٩٣٦	٦,٩٧٥,٧٣١	أقل من سنة	٢,٢٦٪
١٨٧,٣١٤	١٩٦,٧١٠	أقل من سنة	بدون عمولة
٣١٥,٣٩٨,٤١١	٣٦١,٨١٣,٩٦٩		
٤١,٩٣٦,٤٧٤	٤٣,١٢٧,١٠٩		٢,٢٦٪

٣١ ديسمبر ٢٠٢٠
دائنون تجاريون وآخرون
قروض قصيرة الأجل
التزامات عقود الإيجار
مبالغ مستحقة إلى جهات ذات علاقة

المطلوبات غير المتداولة
التزامات عقود الإيجار

٢٦-٢ القيمة العادلة

والمبالغ المستحقة إلى الجهات ذات العلاقة.
إن القيمة العادلة للموجودات والمطلوبات المالية الواردة أعلاه تقارب القيمة الدفترية لها.
تتكون الأدوات المالية من الموجودات المالية والمطلوبات المالية. تم إدراج القيمة العادلة للموجودات والمطلوبات المالية بالقيمة التي يتم بموجبها تبادل الأداة المالية في معاملة ما بين أطراف راغبة في ذلك، وليس في معاملة بيع قسري أو تصفية.
تتكون الموجودات المالية الخاصة بالشركة من الأرصدة لدى البنوك والنقد في الصندوق، والذمم المدينة التجارية والموجودات المالية الأخرى والمبالغ المستحقة من الجهات ذات العلاقة، تتكون المطلوبات المالية الخاصة بالشركة من الدائنين التجاريين وبعض الدائنين الآخرين والقروض قصيرة الأجل والتزامات عقود الإيجار

٣٦- الموجودات المالية والمطلوبات المالية (تتمة)

٣٦-٣ أهداف وسياسات إدارة مخاطر الأدوات المالية

تتكون المطلوبات المالية الرئيسية الخاصة بالشركة من الدائنين التجاريين وبعض الدائنين الآخرين والقروض قصيرة الأجل والتزامات عقود الإيجار والمبالغ المستحقة إلى الجهات ذات العلاقة. تشمل الموجودات المالية الخاصة بالشركة الأرصدة لدى البنوك والنقد في الصندوق والذمم المدينة التجارية والموجودات المالية المتداولة الأخرى والمبالغ المستحقة من الجهات ذات العلاقة، والتي تعتبر جزء لا يتجزأ من أعمالها العادية وناتجة مباشرة عنها. تتعرض الشركة لمخاطر السوق ومخاطر الائتمان ومخاطر السيولة. تقوم إدارة الشركة بالإشراف على إدارة هذه المخاطر. تقوم الإدارة العليا بمراجعة واعتماد السياسات الخاصة بإدارة كافة هذه المخاطر كما هو ملخص أدناه:

مخاطر السوق

تمثل مخاطر السوق المخاطر الناتجة عن تذبذب القيمة العادلة أو التدفقات النقدية المستقبلية لأداة مالية ما نتيجة التغيرات في الأسعار السائدة في السوق. تتعرض الشركة لنوعين من مخاطر السوق: مخاطر أسعار العملات ومخاطر العملات الأجنبية. تشمل

الأدوات المالية التي تتأثر بمخاطر السوق على القروض قصيرة الأجل والذمم الدائنة المسجلة بعملة أجنبية. لم تكن هناك أي تغييرات في هذه الظروف عن السنة السابقة.

مخاطر أسعار العملات

تمثل مخاطر أسعار العملات المخاطر الناتجة عن تذبذب قيمة أداة مالية ما نتيجة للتغيرات في أسعار العملات السائدة في السوق. تتميز قروض الشركة قصيرة الأجل بفترة قصيرة وتحمل معدل عمولة عائم ويتم قيدها بالتكلفة المطفأة. وعليه، تعتقد الإدارة أن الشركة لا تتعرض لمخاطر أسعار عملات هامة وذلك لأن من ممارسة الشركة سداد كافة التزامات الديون قصيرة الأجل عند وقت الاستحقاق الذي يكون عادة شهراً واحداً. كما في ٣١ ديسمبر ٢٠٢١، لا يوجد لدى الشركة أي أرصدة قائمة بهذا الشأن.

حساسية أسعار العملات

يوضح الجدول التالي أثر التغيرات المحتملة المعقولة في أسعار العملات المتعلقة بذلك الجزء من القروض التي تأثرت بذلك. ومع بقاء كافة المتغيرات الأخرى ثابتة، تأثر ربح الشركة قبل الزكاة بالأثر الناتج عن القروض المرتبطة بعمولة عائمة، على النحو التالي:

الزيادة بواقع ١٠٠ نقطة أساس ريال سعودي	النقص بواقع ١٠٠ نقطة أساس ريال سعودي
-	-
(١٢٨٠٠٠٠)	١٢٨٠٠٠٠

يوضح الجدول التالي أثر التغير المحتمل بصورة معقولة في أسعار صرف الريال السعودي واليورو، مع بقاء كافة المتغيرات الأخرى ثابتة. نتج الأثر على ربح الشركة قبل الزكاة عن التغيرات في القيمة العادلة للموجودات والمطلوبات النقدية.

الزيادة بواقع ٥٪ في سعر الصرف ريال سعودي	النقص بواقع ٥٪ في سعر الصرف ريال سعودي
(١,٨٩٩,٢١١)	١,٨٩٩,٢١١
(١,٥٣٢,٥٦٨)	١,٥٣٢,٥٦٨

مخاطر العملات الأجنبية

تمثل مخاطر العملات الأجنبية المخاطر الناتجة عن تذبذب القيمة العادلة أو التدفقات النقدية المستقبلية بسبب التغيرات في أسعار الصرف الأجنبي. يتعلق تعرض الشركة لمخاطر التغيرات في أسعار الصرف الأجنبي بصورة رئيسية بمشتريات الشركة من موردين خارجيين، والمسجلة بصورة رئيسية باليورو. بلغ التعرض في عام ٢٠٢١: ٣٧,٩٨٤,٢٢٥ ريال سعودي (٢٠٢٠: ٣٠,٦٥١,٣٦٥ ريال سعودي).

أثر العملات الأجنبية

٣٦- الموجودات المالية والمطلوبات المالية (تتمة)

٣٦-٣ أهداف وسياسات إدارة مخاطر الأدوات المالية (تتمة)

مخاطر الائتمان

تمثل مخاطر الائتمان المخاطر الناتجة عن إخفاق الطرف الآخر في الوفاء بالتزاماته تجاه أداة مالية ما أو عقد عميل مما يؤدي إلى تكبد خسارة مالية. تتعرض الشركة لمخاطر الائتمان من أنشطتها التجارية (بشكل رئيسي الذمم المدينة التجارية والموجودات المالية المتداولة الأخرى وأرصدة الجهات ذات العلاقة) ومن أنشطتها التمويلية، بما في ذلك الأرصدة لدى البنوك.

المدينون التجاريون

يبلغ متوسط فترة الائتمان الممنوحة ١٥ حتى ٦٠ يومًا. ولا يتم تحميل أي عمولة على أرصدة الذمم المدينة التجارية القائمة.

الذمم المدينة التجارية - عدد أيام التأخر في السداد

غير متأخرة السداد	أقل من ٩٠	٩٠-١٨٠	١٨١ - ٣٦٥	أكثر من ٣٦٥	الإجمالي
ريال سعودي	ريال سعودي	ريال سعودي	ريال سعودي	ريال سعودي	ريال سعودي
١١٪	٣٥٪	٤٢٪	٨٤٪	٦١٪	
١٦,٨٣٥,٣٥٠	٥٤,٨٦٦,٨٠٧	١,٥٤٦,٧٤١	٢,٦٩٩,٣١٤	١١,١٧,٤٠٥	٢٣,٩٦٥,٦١٧
(١٧٧,٥٨٢)	(١٩٣,٦٠٨)	(١٤٥,٦٦٢)	(٦٧,٤٦٧)	(٩,٩٤٤,٣١٨)	(١١,١٣١,٦٣٧)
١٦,٦٥٧,٧٦٨	٥٤,٦٧٣,١٩٩	١,٤٠١,٧٧٩	٢,٦٢٨,٨٤٧	١,٠٧٣,٠٨٧	٢١٩,٨٣٣,٩٨٠

٣١ ديسمبر ٢٠٢١

المتوسط المرجح لمعدل خسائر الائتمان المتوقعة٪
إجمالي القيمة الدفترية التقديرية عند التعثر عن السداد
خسائر الائتمان المتوقعة

الذمم المدينة التجارية - عدد أيام التأخر في السداد

غير متأخرة السداد	أقل من ٩٠	٩٠-١٨٠	١٨١ - ٣٦٥	أكثر من ٣٦٥	الإجمالي
ريال سعودي	ريال سعودي	ريال سعودي	ريال سعودي	ريال سعودي	ريال سعودي
١٧٪	٥٦٪	٩٥٪	١٤٪	٦٪	
١٤٩,٩٩٨,٧٠٨	٤٧,٣١٧,٧٣٥	٧١٥,٣٥٦	٢,٦٩٩,١٥٣	٦,٨٣٩,٥٨١	٢٠٧,٥٧٠,٥٣٣
(٢٥٤,٦٨٠)	(٣٦٧,٢٩٦)	(١٠٦,٩٦٦)	(٩٧٥,٥٨١)	(٥,٢٠١,٩٢٦)	(٦,٨٠٦,٤٠٩)
١٤٩,٧٤٤,٠٢٨	٤٧,٠٠٠,٤٣٩	٦٠٨,٤٣٠	١,٧٢٣,٥٧٢	١,٦٣٧,٦٥٥	٢٠٠,٧٦٤,١٢٤

٣١ ديسمبر ٢٠٢٠

المتوسط المرجح لمعدل خسائر الائتمان المتوقعة٪
إجمالي القيمة الدفترية التقديرية عند التعثر عن السداد
خسائر الائتمان المتوقعة

٣٦- الموجودات المالية والمطلوبات المالية (تتمة)

٣٦-٣ أهداف وسياسات إدارة مخاطر الأدوات المالية (تتمة)

مخاطر السيولة

تمثل مخاطر السيولة عدم مقدرة الشركة على الوفاء بالتزاماتها المالية حال استحقاقها. وتتمثل طريقة الشركة في إدارة مخاطر السيولة، وذلك بالتأكد قدر المستطاع، بأن لديها سيولة كافية للوفاء بالتزاماتها حين استحقاقها، في ظل كل من الظروف العادية أو الظروف الصعبة، وذلك بدون تكبد خسائر غير مقبولة أو الإضرار بسمعة الشركة.

٣١ ديسمبر ٢٠٢١	خلال ٣ أشهر	٣ أشهر إلى سنة واحدة	١ إلى ٥ سنوات ريال سعودي	أكثر من ٥ سنوات	الإجمالي
	ريال سعودي	ريال سعودي	ريال سعودي	ريال سعودي	ريال سعودي
دائنون تجاريون وآخرون	٣٥٤,٦٤١,٥٢٨	-	-	-	٣٥٤,٦٤١,٥٢٨
التزامات عقود الإيجار	٤,٧٠٥,٤٤٣	٣,٧٢٥,٤٥٤	٢,٤٠٥,٢٠٩	٢٨,٩١٠,٨٨٤	٥٧,٧٤٦,٩٩٠
مبالغ مستحقة إلى جهات ذات علاقة	١٩٦,٧١٠	-	-	-	١٩٦,٧١٠
	٣٥٩,٥٤٣,٦٨١	٣,٧٢٥,٤٥٤	٢,٤٠٥,٢٠٩	٢٨,٩١٠,٨٨٤	٤١٢,٥٨٥,٢٢٨

٣١ ديسمبر ٢٠٢٠	خلال ٣ أشهر	٣ أشهر إلى سنة واحدة	١ إلى ٥ سنوات ريال سعودي	أكثر من ٥ سنوات	الإجمالي
	ريال سعودي	ريال سعودي	ريال سعودي	ريال سعودي	ريال سعودي
قروض قصيرة الأجل	١٢٨,٠٦٤,٠٣٣	-	-	-	١٢٨,٠٦٤,٠٣٣
دائنون تجاريون وآخرون	١٨٠,٢٨٦,١٦١	-	-	-	١٨٠,٢٨٦,١٦١
التزامات عقود الإيجار	٤,٦٤٦,٣٥	٣,٦٥٥,٥٥٩	١٧,٩٤٠,٣٠٨	٣٠,٨٠٣,٠٢٠	٥٦,٦٥٤,٩٢٢
مبالغ مستحقة إلى جهات ذات علاقة	١٨٧,٣١٤	-	-	-	١٨٧,٣١٤
	٣١٣,١٨٣,٥٤٣	٣,٦٥٥,٥٥٩	١٧,٩٤٠,٣٠٨	٣٠,٨٠٣,٠٢٠	٣٦٥,١٩٢,٤٣٠

٢٧- ربح السهم

يتم احتساب ربح السهم الأساسي والمخفض وذلك بقسمة ربح السنة المتعلق بالمساهمين في الشركة على المتوسط المرجح لعدد الأسهم العادية القائمة خلال السنة زائداً المتوسط المرجح لعدد الأسهم العادية التي سيتم إصدارها عند تحويل كافة الأسهم العادية المحتملة المخفضة إلى أسهم عادية.

بلغ الربح الأساسي والمخفض للسهم المتعلق بالمساهمين العاديين في الشركة للسنة المنتهية في ٣١ ديسمبر ٢٠٢١: ٣,١٠ ريال سعودي للسهم (٣١ ديسمبر ٢٠٢٠: ٤,٢٨ ريال سعودي للسهم). بلغ الربح للسنة المنتهية في ٣١ ديسمبر ٢٠٢١: ١٦٦,٩١,٩٨٠ ريال سعودي (٣١ ديسمبر ٢٠٢٠: ٢٢٩,٦٧٨,٧١١ ريال سعودي) والمتوسط المرجح لعدد الأسهم العادية المتعلقة بربح السهم الأساسي والمخفض كما في ٣١ ديسمبر ٢٠٢١: ٥٣,٦٠٤,٢٤٧ (٣١ ديسمبر ٢٠٢٠: ٥٣,٦٠٤,٢٤٧).

بتاريخ ٧ فبراير ٢٠٢١، زاد عدد الأسهم من ١٥٠,٠٠٠ سهم بقيمة ١,٠٠٠ ريال سعودي للسهم الواحد إلى ٦٠,٠٠٠ سهم بقيمة ١٠ ريال سعودي للسهم الواحد.

٢٨- توزيعات الأرباح

لم يتم اقتراح دفع توزيعات الأرباح خلال السنة الحالية. في ٢٠٢٠: تم الإعلان عن توزيعات أرباح قدرها ١٥٨,٢٧٦,٨٠٩ ريال سعودي (توزيعات أرباح بقيمة ١,٠٥٥,١٨ ريال سعودي للسهم) والتي تمت الموافقة عليها من قبل المساهمين في اجتماعهم المنعقد بتاريخ ٢٣ شعبان ١٤٤١هـ (الموافق ١٦ أبريل ٢٠٢٠).

٢٩- إدارة رأس المال

لغرض إدارة الشركة، يشتمل رأس المال على رأس المال المصدر وكافة احتياطات حقوق الملكية الأخرى المتعلقة بالمساهمين. ويتمثل الهدف الرئيسي لإدارة رأس المال الخاص بالشركة في زيادة المنفعة للمساهمين.

تقوم الشركة بإدارة هيكل رأس المال الخاص بها وإجراء التعديلات عليه في ضوء التغيرات في الظروف الاقتصادية. تقوم الشركة بمراقبة رأس المال باستخدام نسبة الرفع المالي، والتي تمثل "صافي الدين" مقسوماً على إجمالي رأس المال زائداً صافي الدين. تقوم الشركة بإدراج القروض قصيرة الأجل والتزام عقد الإيجار والتزامات المنافع المحددة للموظفين والزكاة المستحقة، ناقصاً النقدية والأرصدة لدى البنوك، ضمن صافي الدين.

٢٠٢٠	٢٠٢١	
ريال سعودي	ريال سعودي	
١٢٨,٠٠٠,٠٠٠	-	قروض قصيرة الأجل
٤٨,٨١١,٤١٠	٥٠,١٢٨,٨٤٠	التزام الإيجار
٣٩,٦٦٨,٢٠٥	٤٥,١٥٩,٧٨٥	التزامات المنافع المحددة للموظفين
٥,٢٨٥,٩٠٩	١٤,٨٠٢,٣١٠	زكاة مستحقة
١٩,٩٠٦,٢٢٩	٨٥,٥٢٥,٤٣٣	ناقصاً: أرصدة لدى البنوك ونقد في الصندوق
٢٠١,٩٩,٢٩٥	٢٤,٥٣٩,٥٠٢	صافي الدين
٦٤,٤٥٠,٩٤٣	٨٠,٤٧٣,٧٠٤	حقوق الملكية
٨٤٢,٣٦٠,٢٣٨	٨٢٩,٢٧٦,٢٠٦	رأس المال وصافي الدين
%٢٤	%٣	نسبة الرفع المالي

٣٠- المعلومات القطاعية

ولأغراض الإدارة، تتكون الشركة من وحدات أعمال بناءً على المناطق الجغرافية على النحو التالي:

٢٠٢١	المنطقة الوسطى	المنطقة الشرقية	المنطقة الغربية	الإجمالي
ريال سعودي	ريال سعودي	ريال سعودي	ريال سعودي	ريال سعودي
١,١٦٠,٢١٧,٥٢٥	٥١٩,٥٨٦,٣٥٩	٨٩٧,٢١٩,٧٧٠	٢,٥٧٧,٠٢٣,٦٥٤	إيرادات
٩٧١,٣٦٧,٩٠٥	٤٢٩,٠٧٧,٩٤٣	٧٣٥,٢٠٣,٨٤٣	٢,١٣٥,٦٤٩,٦٩١	تكلفة الإيرادات
١,١٤٧,٠٥٨	٥,٧٠٩,٣٧٩	١٢,١٥٩,٨١١	٢٨,٠١٦,٢٥٨	استهلاك وإطفاء
٤,٣٦٥,٥٨٥	١,٢٨٢,٠٣٢	٢,٤٥٩,٩٣٠	٨,١٠٧,٥٤٧	استهلاك موجودات حق الاستخدام
٧٣٧,٧٤٣,٩٧٥	٤٤,٦٦٤,٢٢٧	٦٢,٣٥٠,٣٦٠	١٨,٧٥٨,٥٦٢	ربح القطاع قبل الزكاة
٧٣٧,٥٦٩,٧٤٨	٢١٩,٦٣٩,٣٤٣	٣٤,٧٦١,٣٨٨	١,٢٩٧,٩٧٠,٤٧٩	إجمالي الموجودات
٤٥٧,٥٩٠,٧٣٣	١٣,٢٣٨,١٥٠	٢٢,٤٠٤,٨٩٢	٤٩٣,٢٣٣,٧٧٥	إجمالي المطلوبات
٢٠٢٠				
١,١٤٥,٤٨٧,٦٨٨	٥٢٥,١٦٠,٥٧٠	٨٦٧,٨٠٥,٦٣٩	٢,٥٣٨,٤٥٣,٨٩٧	إيرادات
٩٢٤,٨٥٤,٧٣٤	٤٢٥,٣٥٨,٨٣٩	٧٠٠,٦٩٥,٣٩٤	٢,٠٥٠,٩٠٨,٩٦٧	تكلفة الإيرادات
٩,١٠٤,٤٤٨	٦,٣١٥,٣١٠	١٣,٧٥٦,٦٠٢	٢٩,١٧٦,٣٦٠	استهلاك وإطفاء الموجودات
٤,٣٢٤,٣٢٤	١,٣٥٠,١٦٥	٢,٤٥٣,٠٦٧	٧,٨١٢,٥١٦	استهلاك موجودات حق الاستخدام
١١٣,٨٦١,٨٣٢	٥٤,٦٧٩,٧٠٦	٦٨,٣٧٦,٩٨٨	٢٣٦,٩١٣,٧٢٦	ربح القطاع قبل الزكاة
٥١٢,٣٧٦,١٠٤	٢١٩,٧٦٧,٤٤٧	٣٣٧,٧٠٥,٤٥٤	١,٠٦٩,٨٤٨,٨٠٥	إجمالي الموجودات
١٠٠,٩٣٢,٠٧٩	١٥٨,٦٦٧,١٦٧	١٦٩,٧٩٨,١٦٦	٤٢٩,٣٩٧,٨١٢	إجمالي المطلوبات

تقوم الإدارة العليا بمراقبة نتائج العمليات لوحدة الأعمال بصورة مستقلة لغرض اتخاذ القرار بشأن توزيع الموارد وتقويم الأداء. يتم تقييم أداء القطاع على أساس الربح أو الخسارة ويتم قياسه بصورة مماثلة مع الربح أو الخسارة في القوائم المالية.

٣١- الالتزامات المحتملة والتعهدات الرأسمالية

أصدرت الشركة خطابات ضمان بلغ قدرها ٦٠,٠٠٠ ريال سعودي (٣١ ديسمبر ٢٠٢٠: ٤١,٠٠٠ ريال سعودي) بشأن تنفيذ العقود واعتمادات مستندية بمبلغ ٢٥,٦٦٢,٥٩٢ ريال سعودي (٣١ ديسمبر ٢٠٢٠: ٣٣,٥٩٧,٧٠٧ ريال سعودي). توجد تعهدات رأسمالية قدرها ١,٦٢٩,٢١١ ريال سعودي كما في ٣١ ديسمبر ٢٠٢١ (٣١ ديسمبر ٢٠٢٠: ٩,٦٧٧,١٥٢ ريال سعودي) تتعلق بالتملكات والآلات والمعدات.

٣٢- الزيادة المقترحة في رأس المال

في نوفمبر ٢٠٢٠، قرر مجلس الإدارة زيادة رأس المال من ١٥٠,٠٠٠ ريال سعودي إلى ٦٠٠,٠٠٠ ريال سعودي وذلك من خلال تحويل مبلغ ١٠٧,٥٨٦,١٠١ ريال سعودي من المبلغ المستحق إلى المساهمين، وتحويل مبلغ ٧٥٠,٠٠٠ ريال سعودي من حساب الاحتياطي النظامي، وتحويل مبلغ ٦٧,٤١٣,٨٩٩ ريال سعودي من الأرباح المبقاة إلى الزيادة المقترحة في رأس المال. تم الانتهاء من الإجراءات النظامية بتاريخ ١٧ فبراير ٢٠٢١.

في سنة ٢٠٢١، زاد عدد الأسهم من ١٥٠,٠٠٠ سهم بقيمة ١,٠٠٠ ريال سعودي للسهم الواحد إلى ٦٠٠,٠٠٠ سهم بقيمة ١٠ ريال سعودي للسهم الواحد (إيضاح ٢٧).

٣٣- أرقام المقارنة

تم إعادة تبويب بعض مبالغ السنة السابقة لتتماشى مع عرض السنة الحالية.

٣٤- الإفصاح عن الأحداث اللاحقة

لم تكن هناك أي أحداث هامة لاحقة في ٣١ ديسمبر ٢٠٢١ والتي من شأنها أن تتطلب إجراء تعديلات أو تقديم إفصاحات بشأنها في هذه القوائم المالية. لا يؤثر تطور الوضع بين روسيا وأوكرانيا جوهريا على الشركة، حيث أن ليس لها وجود تشغيلي في أوكرانيا. وفيما يتعلق بروسيا، فإن الواردات ليست جوهريّة. وبناء على ذلك، لا يُتوقع حاليا أي خطر جوهري في هذا السياق.

٣٥- الأثر الناتج عن كوفيد-١٩

تم تحديد سلالة جديدة من فيروس كورونا (كوفيد-١٩) لأول مرة في نهاية ديسمبر ٢٠١٩، وبعد ذلك تم الإعلان عنه في مارس ٢٠٢٠ من قبل منظمة الصحة العالمية كجائحة. لا يزال فيروس كورونا ينتشر في جميع المناطق تقريبًا حول العالم بما في ذلك المملكة العربية السعودية، مما أدى بدوره إلى فرض قيود على السفر وحظر التجول في المدن، مما أدى إلى تباطؤ الأنشطة الاقتصادية وإغلاق العديد من القطاعات على المستويين العالمي والمحلي.

إن مدى تأثير جائحة فيروس كورونا على أعمال الشركة وعملياتها ونتائجها المالية غير مؤكد ويتوقف على العديد من العوامل والتطورات المستقبلية، والتي قد لا تتمكن الشركة من تقديرها بشكل موثوق خلال السنة الحالية. تشمل هذه العوامل معدل انتقال الفيروس، ومدة التفشي، والإجراءات الاحترازية التي قد تتخذها السلطات الحكومية للحد من انتشار الوباء، وتأثير تلك الإجراءات على النشاط الاقتصادي، وأثر ذلك على الأعمال الخاصة بالعملاء والمساهمين في الشركة وغيرها من العوامل.

وحتى الآن وكما بتاريخ إعداد القوائم المالية للسنة المنتهية في ٣١ ديسمبر ٢٠٢١، لم تتأثر عمليات الشركة تأثرًا سلبيًا كبيرًا نتيجة تفشي كوفيد-١٩. وسوف تستمر إدارة الشركة في تقييم طبيعة ومدى تأثير كوفيد-١٩ على أعمالها ونتائجها المالية.

٣٦- اعتماد القوائم المالية

تم اعتماد إصدار القوائم المالية للشركة للسنة المنتهية في ٣١ ديسمبر ٢٠٢١ من قبل أعضاء مجلس الإدارة بتاريخ ٢٧ مارس ٢٠٢٢ م الموافق ٢٤ شعبان ١٤٤٣ هجري.

إفصاحات الأطراف ذات العلاقة

يتمثل الأطراف ذوي العلاقة مع الشركة من المساهمين الرئيسيين وأعضاء مجلس الإدارة وموظفي الإدارة الرئيسيين للشركة والشركات الخاضعة للسيطرة أو السيطرة المشتركة أو المتأثرة بشكل كبير من قبل هذه الأطراف. تقوم إدارة الشركة بالموافقة على سياسات التسعير وشروط التعامل للمعاملات مع الأطراف ذوي العلاقة.

تتكون المعاملات مع الأطراف ذوي العلاقة المدرجة في قائمة الربح أو الخسارة والدخل الشامل الآخر، بما فيها والتي ضمن سيطرة الشركة الأم، هي كما يلي:

المبيعات	المشتريات	المصاريف	شراء ممتلكات وآلات ومعدات	استبعاد ممتلكات وآلات ومعدات
ريال سعودي	ريال سعودي	ريال سعودي	ريال سعودي	ريال سعودي
-	٤٧٥,٧٠٢,٥٠٤	-	-	-
٣٨,٩٥٣,٣٧٢	-	١٩٨,٢٢٠	-	-
١٢,٠٥٧,٢٢٣	-	١,١٣٠,٥٤٨	-	٢٠٠,٠٠٠
٥,٤٨٧,١٨٠	١,٦٩٣,٨٦٤	٣,٣٢٧,٥١٦	٣,٧٠٢,٦٦٩	-
١,٠٣٤,٢٨٢	-	٦٨,٧٧٦	-	-
٥٢٤,١٢٨	-	٢,٦٦١	-	-
-	-	٢٧٣,٠١٩	٤,٠٥٦,٦٨٠	-
-	-	٧٥٥,٦٠٠	-	-
-	-	٢,٢٤٠,٦١١	-	-
-	-	٩٥,٣٠٦	-	-
-	-	٤٦,٦٠٠	-	-

٢٠٢١

فرانس بولتري (شركة تابعة للشركة الأم)
شركة بيت الشواوية (شركة تابعة للشركة الأم)
شركة الخليج للتنميين (شركة تابعة للشركة الأم)
شركة مركز أغذية الحمية (شركة تابعة للشركة الأم)
شركة الزاد السعودية (شركة تابعة للشركة الأم)
شركة ذاتي المحدودة (شركة تابعة للشركة الأم)
شركة بريدة للتجارة والتبريد (شركة تابعة للشركة الأم)
شركة الكفاءة العقارية (شركة تابعة للشركة الأم)
شركة أبناء عبد الله العلي المنجم (الشركة الأم وعضو مجلس إدارة)
مكتب الخطوات الأربعة الدولية (شركة مملوكة لعضو مجلس إدارة)
علي عبد الله المنجم (مساهم في الشركة الأساسية)

المبيعات	المشتريات	المصاريف	شراء ممتلكات وآلات ومعدات	استبعاد ممتلكات وآلات ومعدات
ريال سعودي	ريال سعودي	ريال سعودي	ريال سعودي	ريال سعودي
-	٤٦٨,٧٤٣,٧٦٠	-	-	-
٣١,٤٩٠,١١٠	١٥٦,١١١	٦٣٢,١٣٦	-	-
١١,٨٣٢,٧٨٨	١,١٣٢,٩٩٠	٢,٨١٤,٦٦٩	-	-
٦,٦٦٦,٤٤١	٢,٤٢٠,٢٢٢	٣,٧٦٤,٣٧٦	-	-
٩٧٤,٠٦١	١٩٣,٨٨١	١٠١,٣٥٢	-	-
١,٥٤٢,٦١٠	-	٧٥,٩٩٩	-	-
-	٢,٨٤٦,٣٩٢	٤٦٤,٣٤٢	-	-
-	-	١,١٥٥,٧٥٥	-	١٤,٠٥٣,٨٣٤
-	-	٤٠٢,١٢٤	-	-
-	-	٥,٠٠٠	-	-
-	-	٤٦,٦٠٠	-	-

٢٠٢٠

فرانس بولتري (شركة تابعة للشركة الأم)
شركة بيت الشواوية (شركة تابعة للشركة الأم)
شركة الخليج للتنميين (شركة تابعة للشركة الأم)
شركة مركز أغذية الحمية (شركة تابعة للشركة الأم)
شركة الزاد السعودية (شركة تابعة للشركة الأم)
شركة ذاتي المحدودة (شركة تابعة للشركة الأم)
شركة بريدة للتجارة والتبريد (شركة تابعة للشركة الأم)
شركة الكفاءة العقارية (شركة تابعة للشركة الأم)
شركة أبناء عبد الله العلي المنجم (الشركة الأم وعضو مجلس إدارة)
شركة الأعمدة للمقاولات (شركة تابعة للشركة الأم)
علي عبد الله المنجم (مساهم في الشركة الأساسية)

نورد فيما يلي الأرصدة لدى الأطراف ذات العلاقة المدرجة في قائمة المركز المالي:

أ. المبالغ المستحقة من ذوي العلاقة

فيما يلي تحليلًا للمبالغ المستحقة من الأطراف ذات العلاقة:

٢٠٢٠	٢٠٢١
ريال سعودي	ريال سعودي
٧١,٤٣٠,٧١٢	١١٦,٢٨٤,١٨٤
٧,١٥٠,٧٧٤	٧,٣٨١,٢٦٦
١,٠٢٥,٢٣٥	٧١٤,٧١٣
٧٢٠,٠١٧	١,٧٦٣,١٨٣
٥٤٢,٨٨٧	-
٤٧٣,٨٨٦	١١٨,٢٨٧
٤١٨,٩٤٢	-
١٥١,٧١٥	٩٣,٧٣٨
٨١,٥٢٧,١٦٨	١٢٦,٣٥٥,٣٢١

فرانس بولتري
شركة بيت الشواوية
شركة مركز أغذية الحمية
شركة الخليج للتنميين
مصنع أغذية شركة الخليج للتنميين (كاكو)
شركة ذاتي المحدودة
شركة بريدة للتجارة والتبريد
شركة الزاد السعودية

الأرصدة أعلاه غير مضمونة وبدون فوائد وتستحق الدفع خلال ١٢ شهرا. تقدر الإدارة مخصص المستحقات من أرصدة الأطراف ذات العلاقة بتاريخ التقرير، بمبلغ يساوي متوسط الخسائر الائتمانية المتوقعة تاريخيا. لا توجد أرصدة مستحقة القبض من الأطراف ذات العلاقة متأخرة السداد بتاريخ التقرير، مع الأخذ في الاعتبار التجارب التاريخية في التخلف عن السداد والتوقعات المستقبلية للصناعات التي تعمل فيها الأطراف ذات العلاقة. تعتبر الإدارة أن الأرصدة مع الأطراف ذات العلاقة لا يتم إطفائها. لم تتغير أساليب التقدير أو الافتراضات الهامة المستخدمة خلال فترة التقرير الحالي في تقييم مخصصات الأرصدة المستحقة من الأطراف ذات العلاقة.

ب. المبالغ المستحقة إلى الأطراف ذات العلاقة

فيما يلي تفاصيل المبالغ المستحقة لأطراف ذات العلاقة:

٢٠٢٠	٢٠٢١	
ريال سعودي	ريال سعودي	
-	١٩٦,٧١٠	شركة بريدة للتجارة والتبريد
١٤٦,٩٥٠	-	مصنع سدبر للمجمدات
٤٠,٣٦٤	-	شركة أبناء عبدالله العلي المنجم
١٨٧,٣١٤	١٩٦,٧١٠	

شروط وأحكام ما ورد أعلاه مستحقة لمساهمة:

هذه المبالغ غير محملة بفوائد وتتراوح بشكل عام من ٣٠ إلى ٤٥ يوما.

* المبلغ دفعة محل عقد استئجار أرض من شريك. يرجى الرجوع إلى الملاحظة ٧ لمزيد من الإيضاح حول الإيجارات.

ت. تعويضات كبار التنفيذيين

يشمل كبار موظفي الإدارة بالشركة موظفي الإدارة العليا الذين لديهم السلطة والمسؤولية عن تخطيط وتوجيه ومراقبة أنشطة الشركة. فيما يلي تعويضات كبار التنفيذيين:

٢٠٢٠	٢٠٢١	
ريال سعودي	ريال سعودي	
٤,٨٠,٤٤٩	٥,٦٥,٥٦٦	منافع الموظفين قصيرة الأجل
٤١٢,٦٣١	٣٨٤,٩٠٦	التزامات المنافع المحددة للموظفين
-	٥٤,٠٠٠	بدل حضور اجتماعات مجلس الإدارة
٥,٢١٣,٨٠	٦,٠٨٩,٤٧٢	

المبالغ المدرجة في الجدول هي المبالغ المعترف بها كمصروفات خلال فترة التقرير المتعلقة بكبار الموظفين التنفيذيين.

ث. تعويضات كبار التنفيذيين (تمة)

شروط وأحكام المعاملات مع الأطراف ذات العلاقة

الأرصدة القائمة في نهاية السنة دون ضمان وفوائد كما تتم تسويتها نقدا. لا يوجد أي ضمانات مقدمة أو مستلمة لأي ذمم مدينة أو دائنة لأطراف ذات العلاقة. تنتج الأرصدة القائمة في نهاية سنة العمل الاعتيادية. لم تنخفض قيمة المبالغ المستحقة على الأطراف ذات العلاقة للسنة المنتهية في ٣١ ديسمبر ٢٠٢١ و ٣١ ديسمبر ٢٠٢٠.

تفاصيل المعاملات مع الأطراف ذات العلاقة خلال ٢٠٢١

اسم صاحب العلاقة	المبيعات ريال سعودي	المشتريات ريال سعودي	المصروفات ريال سعودي	شراء الممتلكات والآلات والمعدات ريال سعودي	استبعاد الممتلكات والآلات والمعدات ريال سعودي	العلاقة مع المنجم للأغذية إيضاحات حول الشركة
فرانس بولتري	-	٤٧٥,٧٠٢,٥٠٤	-	-		شركة فرانس بولتري هي شركة فرنسية ذات مسؤولية محدودة ومملوكة بنسبة ١٠٠٪ لشركة أبناء عبدالله العلي المنجم، المساهم الرئيسي في المنجم للأغذية. إثنان من أعضاء مجلس إدارة المنجم للأغذية، فهد بن عبدالمحسن الفضلي وعبد الله بن عمر باوزير، هما أيضا أعضاء مجلس إدارة في فرانس بولتري
شركة الكفاءة العقارية	-	-	٧٥٥,٦٠٠	-		تأسست شركة الكفاءة العقارية في المملكة العربية السعودية. هي شركة تمتلك أسهم في المنجم للأغذية وتعود ملكيتها لشركة أبناء عبدالله العلي المنجم، المساهم الرئيسي في المنجم للأغذية.
شركة أبناء عبدالله العلي المنجم	-	-	٢,٢٤,٦١١	-		مساهم رئيسي في المنجم للأغذية
مكتب الخطوات الأربعة الدولية			٩٥,٣٠٦			شركة تسويق تقدم خدمات تسويقية ويمتلكها محمد بن إبراهيم الرويتع، عضو مجلس الإدارة

إدارة المخاطر

تُعد إدارة الشركة مسؤولة عن تحسين فعالية عمليات إدارة المخاطر والمراقبة والحوكمة الخاصة بالشركة. فهو يركز على مراقبة كل العمليات، بما في ذلك العمليات المالية والمحاسبية، وكذلك ضمان امتثالها للسياسات والإجراءات واللوائح المتنوعة.

الرسمة والمديونية

يمتلك المساهمون الحاليون جميع أسهم الشركة قبل الطرح. بعد الطرح، أصبحت ملكيتهم المجتمعة ما نسبته ٧٠٪ من أسهم الشركة. يوضح الجدول التالي رسمة الشركة كما تظهر في القوائم المالية المراجعة للسنوات المالية المنتهية في ٣١ ديسمبر ٢٠١٨ م، و٣١ ديسمبر ٢٠١٩ م و٣١ ديسمبر ٢٠٢٠ م و٣١ ديسمبر ٢٠٢١ م. يجب قراءة الجدول التالي مع القوائم المالية المعنية، بما في ذلك الإيضاحات المرفقة بها والواردة في القسم "(٢٠) القوائم المالية وتقرير المحاسب القانوني حولها)" من هذه النشرة.

٣١ ديسمبر ٢٠٢١	٣١ ديسمبر ٢٠٢٠	٣١ ديسمبر ٢٠١٩	٣١ ديسمبر ٢٠١٨	
ريال سعودي	ريال سعودي	ريال سعودي	ريال سعودي	
٥٠,١٢,٨٤٠	١٧٦,٨٦١,٤١٠	٢١١,٤٥٦,٧٩٢	١٦٠,٠٠٠,٠٠٠	إجمالي القروض و الإيجارات
				حقوق المساهمين
٦٠,٠٠٠,٠٠٠	١٥٠,٠٠٠,٠٠٠	١٥٠,٠٠٠,٠٠٠	١٥٠,٠٠٠,٠٠٠	رأس المال
	٤٥٠,٠٠٠,٠٠٠			الزيادة المقترحة في رأس المال
٣٩,٥٧٧,٠٧٤	٢٢,٩٦٧,٨٧٦	٧٥,٠٠٠,٠٠٠	٧٥,٠٠٠,٠٠٠	الاحتياطي النظامي
(٥,٥٤٥,٦٣٢)	(٣,٧٣٩,٤١٣)	(١,٥٠٠,٧٥٤)	٢,٣٤١,٤٥٥	احتياطي تقييم اكتواري
١٧,٠٧٠,٢٦٢	٢١,٢٢٢,٤٨٠	٢٤,٢٠٢,٣٠٣	٢٥١,٣٧,٦٢٣	أرباح مبقاة
٨٠٤,٧٣٦,٧٠٤	٦٤٠,٤٥٠,٩٤٣	٤٦٣,٧١٠,٥٤٩	٤٧٨,٣٧٩,٠٧٨	إجمالي حقوق المساهمين
٨٥٤,٨٣٩,٥٤٤	٧٦٨,٤٥٠,٩٤٣	٦٢٨,٧١٠,٥٤٩	٦٣٨,٣٧٩,٠٧٨	إجمالي الرسمة (إجمالي القروض وحقوق المساهمين)
%٥,٩	%١٦,٧	%٦٦,٢	%٢٥,١	إجمالي القروض إلى إجمالي الرسمة

يؤكد أعضاء مجلس الإدارة ما يلي:

- كما في ٣١ ديسمبر ٢٠٢١، لا تخضع أي من أسهم الشركة لأي حق خيار.
- ليس لدى الشركة أي أدوات دين، كما في ٣١ ديسمبر ٢٠٢١.
- لم تكن هناك تحويل في الحقوق أو طرح عام أولي بموجب أدوات دين قابلة للتحويل، أو أي أوراق مالية أو حقوق تعاقدية للاكتتاب العام الأولي أو حقوق مماثلة صادرة أو ممنوحة من المنجم للأغذية.
- أن رصيد السيولة المتاحة للشركة وتدفقاتها النقدية كافية لتغطية احتياجاتها النقدية المتوقعة لرأس المال العامل والنفقات الرأسمالية لمدة اثني عشر (١٢) شهراً على الأقل تلي مباشرة تاريخ نشر هذه النشرة، مع مراعاة أي تغيير سلبي وجوهري في أعمال الشركة.

التفاصيل المتعلقة بالسوق المالي

وسياسة توزيع الأرباح

سياسة توزيع الأرباح

يجوز للشركة بتوصية من مجلس الإدارة وبموافقة الجمعية العامة العادية تجنيب نسبة من الأرباح الصافية لتكوين احتياطي اتفاقي يخصص لدعم المركز المالي للشركة.

للجمعية العامة العادية أن تقرر تكوين احتياطيات أخرى، وذلك بالقدر الذي يحقق مصلحة الشركة أو يكفل توزيع أرباح ثابتة قدر الإمكان على المساهمين. وللجمعية المذكورة كذلك أن تقتطع من صافي الأرباح مبالغ لإنشاء مؤسسات اجتماعية لعاملي الشركة أو لمعاونة ما يكون قائماً من هذه المؤسسات.

للجمعية العامة العادية توزيع الباقي بعد ذلك على المساهمين في الشركة. وتجدر الإشارة إلى أن سياسة توزيع الأرباح يمكن أن تتغير من وقت إلى آخر حيث يجوز لمجلس الإدارة بعد الحصول على تفويض من الجمعية العامة العادية يحدد سنوياً القيام بتوزيع أرباح مرحلية على مساهمي الشركة بشكل نصف سنوي أو ربع سنوي وذلك وفقاً لضوابط الجهة المختصة. نرفق فيما يلي ملخص بالأرباح التي قامت الشركة بالإعلان عنها وتوزيعها خلال السنوات المنتهية في ٣١ ديسمبر ٢٠١٨ م، ٣١ ديسمبر ٢٠١٩ م و ٣١ ديسمبر ٢٠٢٠ م و ٣١ ديسمبر ٢٠٢١ م، على التوالي.

تثبت المادة ١١٠ من نظام الشركات للمساهم جميع الحقوق المتعلقة بالسهم، والتي تشمل على وجه الخصوص الحق في الحصول على نصيب من صافي الأرباح المقرر توزيعها، حيث يقوم مجلس الإدارة بالتوصية لتوزيع أية أرباح قبل إقرارها من قبل المساهمين في اجتماع الجمعية العامة. لا تلتزم الشركة بالإعلان عن أي أرباح، ويعتمد أي قرار بتوزيع أرباح على عدد من العوامل من بينها، أرباح الشركة السابقة والمتوقعة والتدفقات النقدية، والتمويل ومتطلبات رأس المال، ومعطيات السوق والعوامل الاقتصادية بشكل عام، والزكاة، فضلاً عن الاعتبارات القانونية والنظامية الأخرى. وبالرغم من عزم الشركة توزيع أرباح سنوية على مساهميها، إلا أنه لا توجد أي ضمانات لتوزيع فعلي للأرباح، كما لا يوجد أي ضمان بشأن المبالغ التي ستدفع في أي سنة. يخضع توزيع الأرباح للقيود الواردة في المادة (٤٧) من نظام الشركة الأساسي، كما سيتم توزيع الأرباح بالريال السعودي. توزع أرباح الشركة الصافية السنوية بعد خصم جميع المصروفات العمومية، والتكاليف الأخرى على النحو التالي:

- يجنب ١٠٪ من الأرباح الصافية لتكوين احتياطي نظامي، ويجوز للجمعية العامة العادية وقف التجنيب متى ما بلغ الاحتياطي المذكور ٣٠٪ من رأس المال المدفوع.

في ضوء سياسة توزيع الأرباح المذكورة، أوصى مجلس إدارة شركة المنجم للأغذية في اجتماعه الذي انعقد في ٢٧ مارس ٢٠٢٢، ووفقاً لصافي الأرباح المحققة وقدرها ١٦٦,١ مليون ريال سعودي للعام ٢٠٢١، بتوزيع ١٢٠ مليون ريال سعودي (٢ ريال سعودي للسهم) كأرباح نقدية عن العام ٢٠٢١ والتي تمثل ٢٠٪ من القيمة الاسمية للحصة للشركة. سيكون تاريخ استحقاق هذه الأرباح النقدية لجميع المساهمين المسجلين في تداول في نهاية يوم التداول الثاني الذي يلي يوم اجتماع الجمعية العمومية السنوي والتي سيتم تسويتها بعد الحصول على الموافقة الرسمية من السلطات الرسمية ذات العلاقة، وبناءً عليه ستصادق الجمعية العمومية على توصية مجلس الإدارة المذكورة أعلاه. سيتم دفع توزيعات الأرباح بعد موافقة الجمعية العامة وسيتم إيداعها في حسابات المساهمين كما سيذكر في الإعلان، والذي سيتم نشره في تداول لاحقاً.

نرفق فيما يلي ملخص بالأرباح النقدية التي قامت الشركة بالإعلان عنها وتوزيعها خلال السنوات المنتهية في ٣١ ديسمبر لكل من ٢٠١٨ و ٢٠١٩ و ٢٠٢٠ و ٢٠٢١ م على التوالي.

٣١ ديسمبر ٢٠٢١	٣١ ديسمبر ٢٠٢٠	٣١ ديسمبر ٢٠١٩	٣١ ديسمبر ٢٠١٨	
ريال سعودي	ريال سعودي	ريال سعودي	ريال سعودي	
	١٥٨,٢٧٦,٨٠٩	١٢٠,٠٠٠,٠٠٠	٢٠٦,٠٨٧,١٥١	التوزيعات المعلنة
-	١٥٨,٢٧٦,٨٠٩	١٢٠,٠٠٠,٠٠٠	٢٠٦,٠٨٧,١٥١	التوزيعات المدفوعة خلال العام
١٦٦,٩١,٩٨٠	٢٢٩,٦٧٨,٧٦١	١٠٩,١٦٤,٦٨٠	١٤٩,٤٧٤,٦٢٧	صافي الأرباح للفترة
	٦٨,٩١	١٠٩,٩٣	١٣٧,٨٧	نسبة توزيع الأرباح المعلنة إلى صافي أرباح الشركة

Mailing Address
IR@almunajemfoods.com



9200-29855



<https://almunajemfoods.com/>



المنزجم
ALMUNAJEM
للأغذية Foods