



المنجم  
ALMUNAJEM  
للأغذية Foods

# تطور مستمر لمستقبل واعد



التقرير السنوي ٢٠٢٤



بِسْمِ اللَّهِ الرَّحْمَنِ الرَّحِيمِ

خادم الحرمين الشريفين

لِلْمَلِكِ سَلَمَانَ بْنِ عَبْدِ الْعَزِيزِ السَّعُودِ

حفظه الله

صاحب السمو الملكي الأمير

مُحَمَّدُ بْنُ سَلَمَانَ بْنِ عَبْدِ الْعَزِيزِ السَّعُودِ

ولي العهد ورئيس مجلس الوزراء

حفظه الله

# قائمة المحتويات

6	المقدمة
7	شعار العام
8	الأداء المالي
12	العمليات التشغيلية لعام 2024

## نظرة عامة

16	لمحة عن الشركة	1-1
26	الشركات التابعة والزميلة	2-1
27	العلامات التجارية	3-1
34	شركاء النجاح	4-1
36	مبادراتنا	5-1
38	أبرز إنجازات العام	6-1

## التقرير الاستراتيجي

42	1-2 كلمة رئيس مجلس الإدارة
44	2-2 رسالة الرئيس التنفيذي
48	3-2 استراتيجية الشركة
54	4-2 نموذج عمل مرّن
58	5-2 التحديات والفرص
60	6-2 الأهداف المستقبلية والتطلعات
62	7-2 إدارة المخاطر

## المراجعة التشغيلية

68	1-3 نظرة عامة على السوق والقطاع
71	2-3 أداء تشغيلي متميز
76	3-3 ضمان الجودة والسلامة المهنية
78	4-3 الموارد البشرية والموظفون
82	5-3 مشاركة الجهات المعنية وأصحاب المصلحة
84	6-3 التسويق والتواصل مع العملاء

## الحوكمة

88	1-4 مقدمة
89	2-4 الهيكل التنظيمي
90	3-4 مجلس الإدارة
110	4-4 الإدارة العليا للشركة
122	5-4 الجمعيات العامة للمساهمين
124	6-4 تقييم أداء مجلس الإدارة
124	7-4 النظام الأساسي للشركة
124	8-4 حوكمة الشركة
127	9-4 الأحكام ودرجة الالتزام
128	10-4 التعاملات مع الأطراف ذوي العلاقة
130	11-4 المدفوعات النظامية
130	12-4 القروض
131	13-4 مساهمونا
139	14-4 الإستدامة والمسؤولية الاجتماعية
142	15-4 المراجعة والرقابة الداخلية في الشركة
144	16-4 إقرارات مجلس الإدارة

## القوائم المالية

148	5 – 1 تطور القوائم المالية خلال خمس سنوات
149	5 – 2 أبرز النسب والمؤشرات المالية
150	5 – 3 تحليل النتائج المالية في سطور
152	5 – 4 تقرير المراجع والقوائم المالية للسنة المنتهية في 31 ديسمبر 2024م





## شعار العام

# تطور مستمر لمستقبل واعد

نحو تجسيد تلك الأحلام على أرض الواقع، بهدف تعزيز ريادة «المنجم للأغذية» في السوق المحلية.

**واصلت شركة** المنجم للأغذية هذا العام تقاليدها في تقديم خدمة عملاء استثنائية، واعتماد التطورات التكنولوجية والتحول الرقمي في جميع العمليات لتعزيز الكفاءة والإنتاجية. وقد مكنت هذه الابتكارات الشركة من تلبية الاحتياجات الغذائية لقاعدة أوسع من المستهلكين بشكل فعال، متجاوزة بذلك حدود أي إنجازات سابقة.

**شعارنا لهذا** العام يمثل رسالة ثابتة إلى مساهمي شركة المنجم للأغذية وعملائها، مما يعكس التزام الشركة بمواصلة العمل على تحقيق أهدافها الاستراتيجية والتمسك بقيمها الأساسية نحو مواصلة الارتقاء بعلاماتها التجارية وتميز جودة منتجاتها وتنوع ابتكاراتها وشراكاتها الاستراتيجية في القطاع؛ لتصبح الاختيار الأول والمصدر الموثوق لتوفير منتجات رائدة بجودة عالية تساهم بشكل فعال في تأمين مصادر الغذاء واستدامتها.

**يعكس شعارنا** لعام 2024م التزام شركة المنجم للأغذية المستمر بالابتكار والنمو المُستدام، وتطلعاتنا نحو مستقبل مُشرق يتسم بمزيد من التطور وتعزيز دورنا الريادي في قطاع الأغذية في المملكة. خلال هذا العام، حققت الشركة تقدماً ملحوظاً وتوسعاً في مجالات متعددة، وذلك بفضل استراتيجيتنا التي تتميز بالتطور المستمر وتعزيز النمو المُستدام، بالإضافة إلى التفاني اللامحدود من فريق العمل. ومن خلال هذا التقرير، نسلط الضوء على أبرز الإنجازات والتحديات التي واجهناها، ونستعرض خططنا الطموحة لمواصلة رحلتنا نحو مستقبل واعد.

**كما يعكس** شعار العام أهداف الشركة ورؤيتها واستراتيجيتها الطموحة الداعمة للتطور، حيث حققت شركة المنجم للأغذية خلال عام 2024م تقدماً ملحوظاً ونتائج مميزة في مسيرتها نحو التحول وإسهامها في تطوير القطاع الغذائي والاستهلاكي داخل المملكة. وقد أسهمت الأهداف الطموحة المدرجة في استراتيجية الشركة في إلهام فريق العمل لتحقيق المزيد من الإنجازات والسعي المستمر

## مقدمة

ما ساهم في الوفاء بالتزاماتها وخلق قيمة حقيقية ومُستدامة للمساهمين وجميع أصحاب المصلحة. **يسرُّ مجلس إدارة شركة المنجم** للأغذية أن يُقدم لمُساهميها الكرام التقرير السنوي لعام 2024م، الذي يتضمن أهم التطورات والنتائج والأنشطة المالية والتشغيلية والأهداف التي تم تحقيقها خلال العام. كما يُسلط التقرير الضوء على أبرز الأنشطة والإنجازات بالإضافة إلى التحديات التي واجهتها الشركة. أخيراً وليس آخراً، يعنى التقرير أيضاً بتقديم سرد تفصيلي لأهداف الشركة وتوجهاتها المستقبلية، الأمر الذي يُعزز الثقة والشفافية بين الشركة ومُساهميها.

**خلال عام 2024م**، وفي إطار مساعي شركة المنجم للأغذية لتحقيق أهدافها الاستراتيجية نحو نمو مُستدام، وتطوير عملياتها الإنتاجية، وضمان تميزها التشغيلي، نجحت الشركة في تعزيز مكانتها الريادية في السوق السعودي واستمرت في تحقيق النمو بثقة.

**تمكنت شركة المنجم للأغذية** من التغلب على التحديات والصعاب التي واجهتها حيث استطاعت اجتياز جميع الظروف من خلال التخطيط المدروس، والقرارات الفعّالة، والإدارة الحكيمة، كما لعب فريق العمل المتميز دوراً حيوياً في تنفيذ استراتيجية الشركة،





## الأداء المالي

**تواصل شركة المنجم للأغذية** تحقيق أداء مالي قوي وقيمة مضافة لمساهميها رغم التحديات المستمرة التي واجهتها على مدار السنوات السابقة. وشهد عام 2024م صعوبات جمة، بدأت بأزمة البحر الأحمر التي أدت إلى اضطراب سلاسل التوريد وأثّرت سلبًا على حجم المبيعات. كما زادت الظروف التجارية غير المواتية، خاصة في قطاع الدواجن، ورغم التحديات، حافظت الشركة على ثباتها مستفيدة من مزاياها التنافسية لتحقيق النمو وتعزيز مكانتها في السوق.

### الإيرادات

**تمكّنت الشركة، على الرغم من** مجابهة الصعوبات، من زيادة إيراداتها مقارنة بالعام السابق، لتصل إلى 3,346.98 مليون ريال في عام 2024م. وحققت جميع فئات المنتجات نموًا في الإيرادات، باستثناء قطاع الدواجن. على مدى السنوات الخمس الماضية، حققت الشركة توسعًا ملحوظًا في الإيرادات، بمعدل نمو سنوي مركب قدره 7.1%. وكان التوسع الاستراتيجي في العلامات التجارية المملوكة أحد العوامل الرئيسية لهذا النجاح، إذ استحوذت على 30% من إجمالي الإيرادات بنهاية عام 2024م. الجدير بالذكر أن هذه العلامات التجارية سجّلت نموًا قويًا، بمعدل نمو سنوي مركب قدره 22.5% على مدى السنوات الخمس الماضية، مدفوعة بشكل أساسي

بالعلامة التجارية الرائدة «داري»، التي حققت معدل نمو سنوي مركب يُعادل 30.5%.

**يؤكد هذا الأداء المتميز** قدرة شركة المنجم للأغذية على تعزيز مكانتها في قطاع الأغذية وترسيخ أساس مستدام للنجاح والتطور المستمر.

### الربحية

**ساهمت الربحية القوية والاستقرار المالي** للشركة على مدار السنوات في تعزيز ثقة المستثمرين. حيث حققت الشركة هامش ربح إجمالي قدره 566.42 مليون ريال، وبلغ صافي الأرباح 278.65 مليون ريال بنهاية عام 2024م. وعلى مدى السنوات الخمس الماضية، ارتفع الربح الإجمالي وصافي الربح بمعدل نمو سنوي مركب قدره 3.8% و5.0% على التوالي.

**كان الأداء الاستثنائي** للعلامات التجارية المملوكة المملوكة مساهمًا رئيسيًا في هذا النمو، إذ زادت أرباحه الإجمالية بمعدل نمو سنوي مركب يبلغ حوالي 17.5%. يعكس ذلك نجاح استراتيجية الشركة في تعزيز قيمة العلامة التجارية وتحسين الربحية من خلال محفظة منتجات متنوعة ومرنة.

## تطور الإيرادات في خمس سنوات

# 7.1%

معدل النمو السنوي المركب (CAGR)

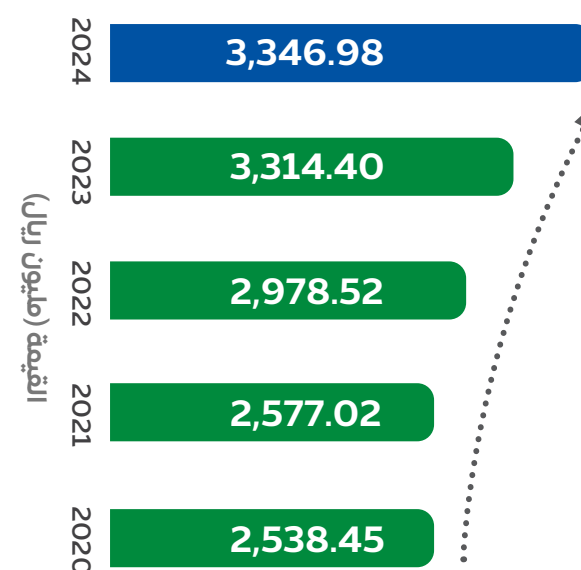

### التوزيع الجغرافي للإيرادات

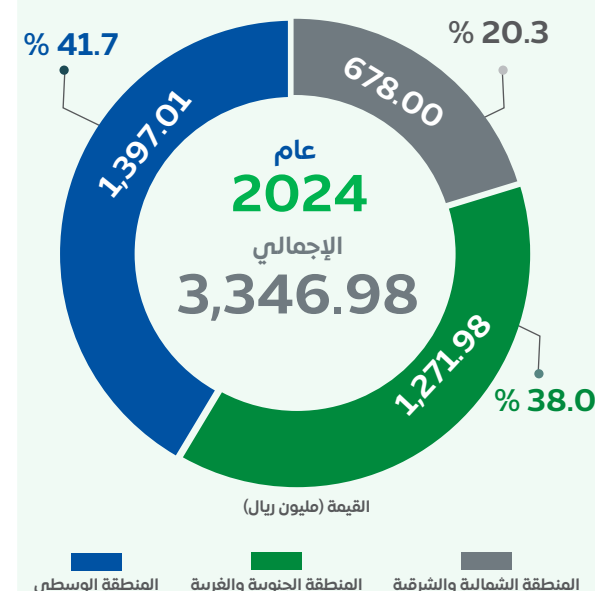
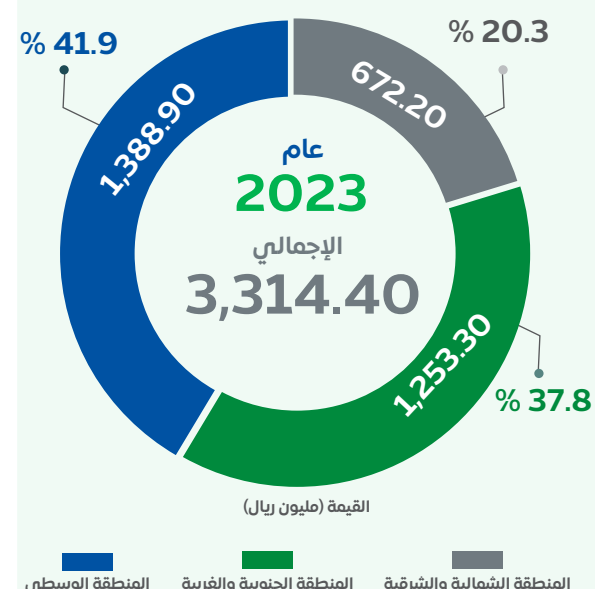

## الأداء المالي

### إدارة رأس المال العامل

**حافظت الشركة** على وضع مالي قوي، مما يدل على كفاءة إدارة رأس المال العامل، إذ تبلغ نسبة رأس المال العامل إلى المبيعات 14.5 %، وهو ما يعكس الانضباط المالي القوي. وتواصل الشركة تحسين دورة تحويل النقد لضمان الكفاءة التشغيلية والسيولة. على الرغم من ارتفاع النفقات الرأسمالية خلال العام وزيادة متطلبات رأس المال العامل استعدادًا لموسم شهر رمضان المبارك القادم، تمكنت الشركة من توليد تدفقات نقدية حرة بلغت 219.55 مليون ريال، ويعكس ذلك قوة إدارة التدفق النقدي والمرونة المالية للشركة.

### المبادرات الاستراتيجية والتوقعات المستقبلية:

**في عام 2024م**، نفذت الشركة عدة مبادرات استراتيجية لتعزيز موقعها في السوق وتحسين الربحية على المدى الطويل، وشملت هذه **المبادرات:**

- توسعة مصنع اللحوم لتلبية الطلب المتزايد في السوق.
- الاستحواذ على 40 % من شركة بلدي للدواجن، في إطار تعزيز الشراكات الاستراتيجية وتنويع المحفظة.
- تأسيس شركة «الحل النموذجي» (لودلي)، المملوكة لشركة المنجم للأغذية، لتعزيز كفاءة سلسلة الإمداد ودعم مبادرات النمو المستقبلية.

**ومن المتوقع** أن تعزز هذه الخطوات الاستراتيجية نموًا كبيرًا في الإيرادات، أن تُسهم هذه المبادرات في تحقيق نمو كبير في الإيرادات، وتحسين هوامش الربحية، وتنويع مصادر الإيرادات، مما يضع الشركة في موقع قوي لتحقيق نجاح مستدام طويل الأجل.

**يعكس أداء «المنجم للأغذية»** في عام 2024م مدى مرونتها ورؤيتها الاستراتيجية العميقة، والتزامها بتحقيق النمو رغم صعوبة الظروف التشغيلية. وبفضل الأساس المالي القوي، والمحفظة القُتنامية من العلامات التجارية المملوكة، والمبادرات الاستراتيجية المنفذة بفعالية، فإن الشركة في وضع جيد لتحقيق قيمة مستدامة لمساهميها في السنوات القادمة.



تطور إجمالي الربح وهامش إجمالي الربح  
في خمس سنوات

# 3.8%

معدل النمو السنوي  
المركب (CAGR)

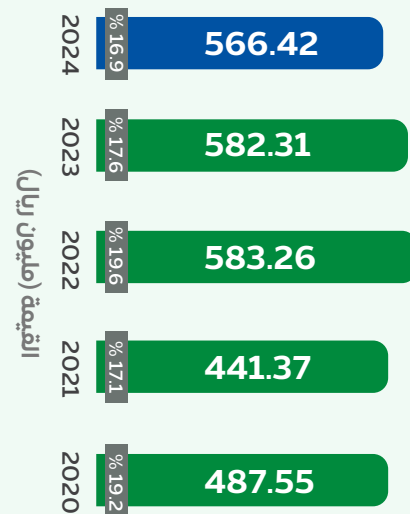

تطور الموجودات  
في خمس سنوات

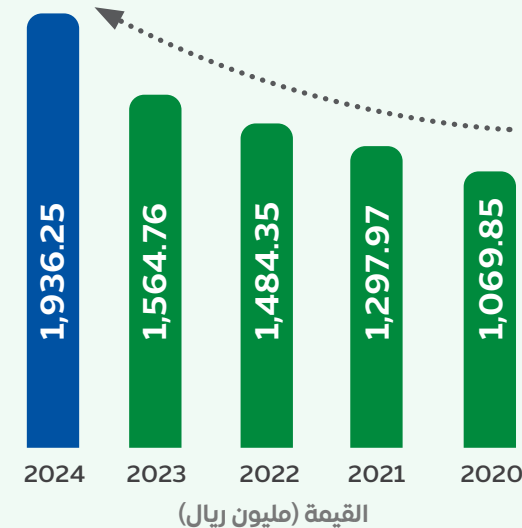

تطور صافي الربح وهامش صافي الربح  
في خمس سنوات

# 5.0%

معدل النمو السنوي  
المركب (CAGR)

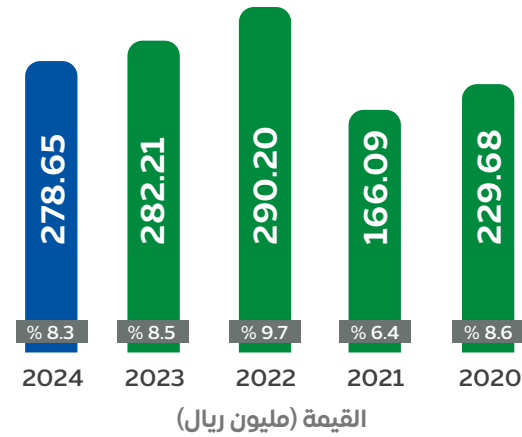

التدفق النقدي الحر  
في 2024

# 219.55

مليون ريال





## العمليات التشغيلية لعام 2024

40 +  
العلامات التجارية



2,150  
عدد الموظفين



قيمة المنشأة  
5,797.37 مليون ريال  
(القيمة بنهاية عام  
2024)



1  
عدد المصانع



1,000 +  
عدد المركبات



12  
عدد مستودعات  
الشركة في المملكة



18  
عدد منتجات  
مصنع جدة



58,000 طن  
القدرة التخزينية



15,000  
الطاقة الإنتاجية لمصنع  
اللحوم في جدة (طن)



25 %\*  
الحصة السوقية  
\* في المنتجات التي تسوقها الشركة في قطاع التجزئة



13  
فرعاً تغطي كافة  
المناطق الإدارية  
في المملكة



### الموردون

الموردون العالميون  
81 %

الموردون المحليون  
19 %



### المشتريات

الواردات العالمية  
239,209 طن  
2,042 مليون ريال

الواردات المحلية  
57,370 طن  
596 مليون ريال

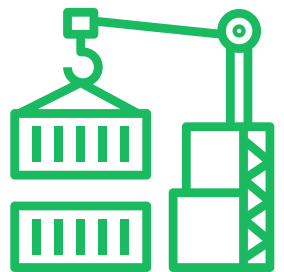

### العملاء

عدد العملاء  
23,302 عميلاً  
22,600 عميلاً في  
عام 2023

عدد متاجر الجملة  
922 متجراً  
1,000 متجراً في  
عام 2023



عدد متاجر عملاء التجزئة  
12,484 متجراً  
12,500 متجراً في  
عام 2023

عدد متاجر خدمات الأغذية  
9,896 متجراً  
9,100 متجراً في  
عام 2023

# نظرة عامة

16 1-1 لمحة عن الشركة

26 2-1 الشركات التابعة والزميلة

27 3-1 العلامات التجارية

34 4-1 شركاء النجاح

36 5-1 مبادراتنا

38 6-1 أبرز إنجازات العام





# لمحة عن الشركة

## المنجم في سطور

**تأسست شركة المنجم** للأغذية عام 1950م، وتعد واحدة من أكبر شركات الأغذية في المملكة العربية السعودية. تم اعتماد "المنجم" كشركة مساهمة سعودية مُسجلة في الرياض بموجب السجل التجاري رقم (1010231822) وتاريخ 7 ربيع الثاني 1428هـ (الموافق 24 أبريل 2007م). يقع العنوان المُسجل للشركة في الرياض، ص.ب ١٥٤٤، الرياض 11441، المملكة العربية السعودية.

**تم إدراج أسهم الشركة** في السوق المالية السعودية (تداول) بتاريخ 20 ديسمبر 2021م، برمز إدراج رقم (4162)، ورمز دولي رقم (SA15DGU21117). يبلغ عدد الأسهم الحرة المُتاحة للتداول نحو 18 مليون سهم تمثل 30 % من إجمالي أسهم الشركة البالغة كما في نهاية العام الحالي 60 مليون سهم.

**تقوم الشركة بمزاولة نشاطها** التجاري عبر جميع القنوات، وذلك من خلال (13) فرعاً.

**بدأت الشركة بتوزيع** علامتي دو وكوبوليفا في السبعينيات من القرن الماضي ونمت على مدى سنوات لتشمل أكثر من 40 علامة تجارية مملوكة وموزعة تحت مظلتها، وتمكنت منذ تأسيسها من استقطاب وبناء مجموعة كبيرة أكثر من أربعين علامة تجارية ذات شهرة واسعة بين المستهلكين النهائيين، حيث توفر الشركة أكثر من 800 صنف (SKU) مُصنفة تحت 5 فئات من المنتجات، وهي اللحوم الحمراء والبيضاء، والفواكه والخضار المجمدة، ومشروبات الألبان، والزيتون والزيت، ومنتجات أخرى. وحرصت الشركة خلال سنوات نموها على تنويع محفظة أصنافها حتى أصبحت مركزاً شاملاً للسلع الأساسية الغذائية المنزلية.

**على مدار أكثر من 70 عاماً** من عمرها، أنشأت الشركة علاقات قوية مع عملائها من خلال شبكة المتاجر المنتشرة وعبر قنوات البيع الرئيسية والتي تشمل منافذ بيع بالتجزئة والجملة ومنافذ بيع بقطاع خدمات الأغذية في جميع مناطق المملكة، بالإضافة إلى منصات البيع الإلكتروني.

**تقوم الشركة بتوفير** المنتجات المُجمدة والمُبردة الجافة من خلال أسطول للنقل يضم أكثر من 1,000 مركبة و13 فرع موزعة في جميع أنحاء المملكة. وقد قامت الشركة بتجهيز فروعها وأسطولها بأحدث التقنيات بما في ذلك راكبات (أرفف) التخزين المتحركة (في معظم فروع الثلجات)، وهو ما أدى إلى زيادة السعة التخزينية إلى الحد الأقصى وتقليل الوقت المستغرق لإيصال المنتج إلى العميل.

**تمكنت الشركة من تطبيق** وتشغيل عدة نظم مستخدمة عالمياً، مثل نظام أوراكل (Oracle) للتحكم والتتبع الفوري للمخزون وأنظمة أخرى للتحكم في درجة الحرارة لكافة مستودعاتها على مستوى الشركة. كما تم تجهيز أسطول الشركة بنظام تحديد المواقع العالمي (جي بي إس) وأنظمة مراقبة درجات الحرارة من خلال وحدة الرصد المركزية الموجودة في مقر الشركة وفروع الثلجات لتتبع مركبات الأسطول من حيث درجة الحرارة وفعالية وأداء السائق، وذلك لضمان جودة المنتجات عند وصولها إلى العميل.

**منذ البداية**، كان لدى الشركة إيماناً راسخاً بالدور المحوري الذي ستؤديته التكنولوجيا في عمليات التنسيق والتحكم، لذا، تمكنت الشركة من تطبيق وتشغيل عدة نظم مستخدمة عالمياً، مثل نظام أوراكل (Oracle) للتحكم والتتبع الفوري للمخزون وأنظمة أخرى للتحكم في درجة الحرارة لكافة مستودعاتها على مستوى الشركة. كما تم تجهيز أسطول الشركة بنظام تحديد المواقع العالمي (جي بي إس) وأنظمة مراقبة درجات الحرارة من خلال وحدة الرصد المركزية الموجودة في مقر الشركة وفروع الثلجات لتتبع مركبات الأسطول من حيث درجة الحرارة وفعالية وأداء السائق، وذلك لضمان جودة المنتجات عند وصولها إلى العميل.



المنجم  
ALMUNAJEM  
للأغذية Foods



## الرؤية والرسالة والقيم

### الرؤية

أن نكون الشركة الرائدة في تقديم منتجات غذائية تثري حياة الملايين من الناس في كل وقت.



### الرسالة

توفير منتجات غذائية عالية الجودة من أنحاء العالم بطريقة فعّالة ويعتمد عليها، تتمحور حول خدمة العميل بما يُعزز من القيمة المُضافة للمساهمين والجهات المتعاملة معنا.



### القيم

01

02

03

04

05

#### الثقة

نعني دائماً بأهمية أن نكتسب الثقة بمعاييرنا وموظفينا وإمكاناتنا ومنتجاتنا وخدماتنا.

#### النزاهة

ملتزمون بأداء مهمتنا بأمانة وعدل ووفق أسس المعايير الأخلاقية.

#### الجودة

نستورد وننتج ونوزع ونسوق منتجات غذائية آمنة وعالية الجودة لعملائنا.

#### الشغف

نجتاز أبعد الحدود لتوفير تجربة عملاء على مستوى عالمي.

#### التعاون

نعمل معاً وعن كثب مع الجهات المعنية كافة معنا لتحقيق النجاح، بهدف تنمية الشراكات وتعزيزها على المدى الطويل.





## المنتجات

**تقدم الشركة منتجات** ذات جودة عالية وعلامات تجارية مرموقة، والتي تشمل الدواجن واللحوم ومشروبات الألبان والزيتون وزيت الزيتون والفواكه والخضار المُجمد وغيرها، والتي تلبي رغبات العملاء والمستهلكين النهائيين وتُعزز من ولائهم.

### الأصناف الرئيسية التي تعمل بها الشركة وأعدادها

الفئة	عدد المنتجات	عدد الأصناف
للحوم الحمراء والبيضاء	142	370
الفواكه والخضار المجمدة	29	194
مشروبات الألبان	15	128
الزيتون والزيت	6	58
أخرى (الأرز – التوابل – الأعشاب المُجففة)	14	76
الإجمالي	206	826



## التواجد الجغرافي

**تختلف نسبة مساهمة** كل منطقة جغرافية في إيرادات الشركة السنوية، حيث سجلت المنطقة الوسطى الحصة الأكبر، إذ بلغت نسبة مساهمتها بنهاية عام 2024م نحو 41.7%، تليها المنطقة الجنوبية والغربية بنسبة 38% وتسعى شركة المنجم حالياً إلى اقتناص فرص جديدة لزيادة مبيعاتها في مناطق أخرى من المملكة، والتي تتميز بكثافتها السكانية العالية.

**يلعب وجود شركة المنجم للأغذية** الجغرافي وانتشارها في عدة مناطق إدارية رئيسية دوراً مهماً وحاسماً في تعزيز نمو مبيعاتها، حيث تركز الشركة في نموذج أعمالها على ضمان وجود الطلب على منتجاتها في مناطق متعددة داخل المملكة بشكل يمكنها من الوصول إلى قاعدة عملاء أوسع وأكثر تنوعاً.

**تغطي فروع الشركة** البالغ عددها (13) فرعاً مختلف مناطق المملكة، حيث يوجد فرع واحد في كل من: الرياض، جدة، بريدة، الدمام، خميس مشيط، المدينة المنورة، تبوك، حائل، الأحساء، مكة، الطائف، جازان، وسكاكا. وهذه الفروع تعنى بخدمة قنوات البيع المتعددة مثل: تجار الجملة، الهايبر ماركت، والتجزئة وقطاع خدمات الأغذية، بالإضافة إلى تطبيقات الأون لاين المتعددة، وتطبيق الأون لاين B2B الخاص بالشركة.

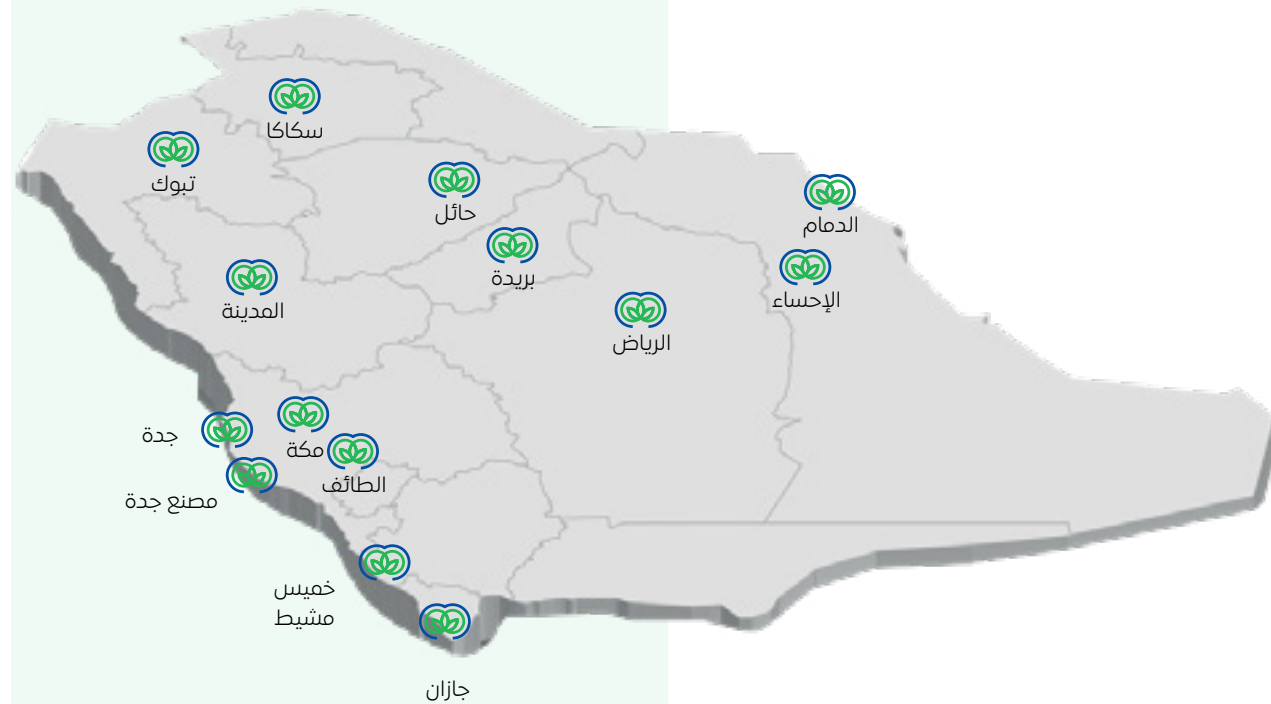

## مسيرة نمو الشركة

**خلال مسيرتها في السوق المحلية** حققت شركة المنجم للأغذية نمواً ملحوظاً على مدار تاريخها العريق، الذي بدأ في عام 1950م عند انطلاق أعمال الشركة كإحدى كبرى شركات توزيع الأغذية وتسويقها في المملكة. وقد بدأت الشركة عملياتها بتوزيع العلامات التجارية العالمية، ثم توسعت في أوائل التسعينيات بتأسيس مصنع اللحوم في جدة، مما أتاح لها توسيع نطاق منتجاتها ليشمل المزيد من المنتجات المعالجة. وفي عام 2021م، حققت الشركة إنجازاً بارزاً بإدراجها في سوق الأسهم السعودية. وفي عام 2024م، أطلقت شركة المنجم للأغذية شركتها التابعة "لودلي"، وهي شركة متكاملة للخدمات اللوجستية تعمل وفق نموذج التكامل العكسي في قطاع لوجستيات الطرف الثالث. وتتماشى خدمات "لودلي" مع الرؤية الاستراتيجية لشركة المنجم للأغذية للنمو وتنويع مصادر الدخل، بهدف تمكين الشركة من تحقيق الريادة المحلية في توزيع وإنتاج وتسويق منتجاتها الاستراتيجية.

1992 2007 2020

بدء التشغيل  
في مصنع  
اللحوم

تأسيس الشركة كشركة  
سعودية ذات مسؤولية  
محدودة تحت اسم «تلاجات  
المنجم»

وصول فروع التلاجات إلى  
13 فرعاً تخدم جميع مناطق  
المملكة.

1950 1962

افتتاح أول  
فرع تلاجة

تأسيس عبد الله العلي المنجم،  
رحمه الله، الشركة كمؤسسة  
فردية لتجارة المواد الغذائية،  
ومقرها الرياض.

74 عاماً  
من العطاء المتواصل

2024

"المنجم" تستحوذ على 40 %  
من شركة بلدي للدواجن.

إعلان الشركة عن إنشاء  
مصنع للأغذية في جدة  
بقيمة 157 مليون ريال.

"المنجم" تؤسس شركة باسم (الحل النموذجي  
للخدمات اللوجستية) "لودلي" متخصصة في  
تقديم الخدمات اللوجستية المتكاملة.



المنجم  
ALMUNAJEM  
للأغذية Foods

2021

إدراج وبدء تداول أسهم الشركة  
ضمن قطاع تجزئة الأغذية  
بالسوق الرئيسية.

موافقة هيئة السوق المالية  
على طرح 30 % من رأس مال  
الشركة للاكتتاب العام.

تغيير اسم الشركة من "تلاجات  
المنجم" إلى "المنجم للأغذية"،  
وزيادة رأس مالها إلى 600  
مليون ريال.

الموافقة على تحويل الشركة  
من شركة ذات مسؤولية  
محدودة إلى شركة مساهمة  
(مُقفلة).

2022

إضافة أسهم "المنجم" في مؤشر  
"إم إس سي آي" للشركات ذات  
رأس المال الصغير.

2023

الشركة تخطط للدخول في  
قطاع الدواجن الطازجة.





## مزاي

## الاستثمار

**نجحت شركة المنجم للأغذية** خلال مسيرتها الحافلة بالإنجازات لأكثر من 70 عاماً كواحدة من الشركات الرائدة في قطاع الأغذية، ويعكس هذا الامتداد الذي استمر لعقود من الزمن استقرار الشركة والفهم العميق لأعمالها، بالإضافة إلى ثقة عملائها الكرام. وفي الوقت نفسه، تواصل الشركة النمو والابتكار والتنوع بهدف خلق قيمة قوية ومُستدامة لجميع أصحاب المصلحة.

## مُحفزات الاستثمار في الشركة

**زادت الإيرادات** بمعدل نمو سنوي مركب بنسبة 7.1 % على مدى السنوات الخمس الماضية (2019م – 2024م).

**نموذج أعمال مُربح** مع عائد على حقوق المساهمين 27.6%، وبلغ صافي الدخل هذا العام 278.65 مليون ريال (هامش صافي 8.3 %) بمعدل نمو سنوي مركب 5.0 % خلال السنوات الخمس الماضية.

**الحفاظ على** متطلبات رأس المال العامل بكفاءة، حيث تحسنت نسبة رأس المال العامل مقارنة بالعام الماضي لتصل إلى 14.5 %.

**ملف أعمال مميز  
وأداء مالي قوي**

**تعمل الشركة** في قطاع ديناميكي ودفاعي يُظهر عادتاً المرنة أثناء فترات الركود الاقتصادي، ويشهد الطلب على منتجاتنا نمواً مستمراً مدعوماً بالتوسع السكاني وزيادة السياحة وارتفاع نصيب الفرد من الناتج المحلي الإجمالي في المملكة.

**قطاع ديناميكي  
ودفاعي**

**تقوم الشركة** حالياً بتشغيل نموذج تقليل الأصول، حيث تراوح النفقات الرأسمالية السنوية على مدى السنوات الخمس الماضية من 0.5 % إلى 1.5 % من الإيرادات، ما يساعد لتخصيص الموارد بشكل أكثر كفاءة وتعزيز للمرونة.

**كفاءة إدارة  
الأصول**

**تشمل مجموعة المنتجات** المتنوعة للشركة خمس فئات رئيسية مثل اللحوم الحمراء والبيض، والفواكه والخضروات المُجمدة، ومنتجات الألبان، والزيتون والزيت وغيرها. متمثلة في أكثر من 800 صنف.

**يضمن التشغيل** عبر جميع قنوات المبيعات أن تكون الشركة في وضع جيد يمكنها من جذب قاعدة عملاء متنوعة والتكيف مع التفضيلات والخيارات المتنوعة.

**شبكة لوجستية قوية** ومتطورة، والتي تضم 13 فرعاً لتغطية المملكة بأكملها، ما يدل على قدرات التوزيع الفعّالة، ويقلل المهلة الزمنية للتوصيل، ويعزز رضا العملاء.

**عمليات  
متنوعة**

**ترتكز استراتيجية الشركة** على أربع ركائز رئيسية: تنمية وتنويع فئات المنتجات، تنويع قنوات البيع وتعزيز الوجود في قنوات خدمات الأغذية (هوريكا) المتعددة، زيادة المحتوى المحلي، والتكامل الرأسي من خلال بنية تحتية تصنيعية ولوجستية متطورة وتغطية أوسع. تسهم هذه الركائز في دعم رؤية المملكة 2030 في تحقيق الاكتفاء الذاتي.

**المواءمة مع رؤية  
المملكة 2030**





## 2-1

## الشركات التابعة والزميلة

**في إطار سعيها للتوسع** في العمليات وتنويع نشاطها، قامت شركة المنجم للأغذية في مارس 2024 بإتمام شراء 1.12 مليون سهم من أسهم شركة بلدي للدواجن المُدرجة في السوق الموازية "نمو" بحصة تصل نسبتها إلى 17 %، بسعر شراء بلغ 120 ريالاً للسهم الواحد بقيمة إجمالية بلغت 134.03 مليون ريال لمجموع أسهم البيع، حيث تم تمويل الصفقة تمويلًا ذاتيًا.

**في أواخر أغسطس الماضي**، قامت "المنجم" بشراء حصة إضافية بنسبة 23 % من أسهم "بلدي" بواقع 1.51 مليون سهم وبسعر بلغ 120 ريالاً للسهم الواحد وبقيمة إجمالية بلغت 181.33 مليون ريال؛ وبذلك ارتفعت حصة "المنجم" في الشركة إلى 40 % لتصبح أكبر مساهم في رأس مال الشركة. وتعد هذه الخطوة الاستراتيجية حجر أساس لتوسيع الشركة أنشطتها في قطاع الدواجن الطازجة ومنتجاتها التصنيعية ومواكبتها لتفضيلات المستهلكين في السوق السعودي.

**يعكس هذا** الاستثمار الاستراتيجي التزامنا بتوسيع محفظة فئاتنا، مدفوعًا برؤى حول سلوك المستهلك

المتطور. لا يعزز هذا الاستحواذ مكانتنا في السوق فحسب، بل يضمن أيضًا الإمداد المستمر بالسلع الأساسية لعملائنا الكرام، من خلال الاستفادة من خبرة وموارد شركة بلدي للدواجن، نهدف إلى تعزيز التآزر الذي يعزز الكفاءة التشغيلية وإمكانات النمو.

**وتماشياً مع توجه الشركة** ورؤيتها الاستراتيجية، أعلنت شركة المنجم للأغذية، في نهاية يونيو الماضي، عن تأسيس شركة تابعة ذات مسؤولية محدودة ومقرها الرياض، متخصصة في تقديم الخدمات اللوجستية المتكاملة، برأس مال بلغ مليون ريال سعودي وبنسبة ملكية تبلغ 100 %.

**وتستند هذه المبادرة** إلى الخبرة اللوجستية التي اكتسبناها على مر السنين، مما يجعلنا لاعباً رئيسياً في قطاع سلسلة الإمداد والخدمات اللوجستية. وتُعد هذه الشركة الفرعية شهادة على استراتيجيتنا المستقبلية لتلبية متطلبات السوق وخلق مصادر دخل جديدة مع تعزيز رضا العملاء.

الشركة	رأس المال (ريال سعودي)	الدولة محل التأسيس	الدولة محل العمليات	النشاط الرئيسي	نسبة الملكية
الحل النموذجي للخدمات اللوجستية "لودلي"	1,000,000	السعودية	السعودية	تقديم الخدمات اللوجستية المتكاملة، وتوفير حلول لوجستية قابلة للتطوير تتميز بالفاعلية ويمكن تصميمها طبقاً لمتطلبات العملاء..	100 %
بلدي للدواجن	6,570,000	السعودية	السعودية	استيراد وشراء وبيع البيض وتربية الدجاج، وشراء وبيع الصوص، وتربية الدواجن وتعليقها وتقديم العناية البيطرية. كما تقوم الشركة أيضاً بتملك وتشغيل وإدارة مزارع الدواجن، إنشاء وتركيب وتجهيز الحظائر، إقامة وإدارة وتشغيل مصانع الأعلاف المخصصة للدواجن، إقامة وإدارة وتشغيل المجازر المخصصة لذبح وتهيئة الدجاج وإعداد المقطعات، بالإضافة إلى تسويق منتجات الشركة وتوزيعها في المتاجر أو من خلال موزعي الشركة المعتمدين.	40 %



## 3-1

## العلامات التجارية

**تتمتع شركة المنجم للأغذية** بتاريخ طويل وسمعة طيبة داخل وخارج المملكة، ما أتاح لها بناء علامة تجارية قوية ومتميزة تُعد من أهم أصولها التجارية التي تلعب دوراً حيوياً في تعزيز مكانة الشركة في السوق السعودية.

**نجحت شركة المنجم للأغذية** في تحقيق قفزة نوعية من خلال اكتساب علامات تجارية مميزة على مدار السنوات، ما أسهم في توسيع دائرة نشاطها وانتشارها داخل المملكة. هذا الإنجاز لم يقتصر على تعزيز مكانة الشركة في السوق المحلية، بل ساهم بشكل كبير في زيادة الإيرادات وتحسين العمليات

التشغيلية. بفضل هذه العلامات التجارية الرائدة، تمكنت الشركة من تقديم منتجات ذات جودة عالية تلبي احتياجات المستهلكين المتنوعة، ما عزز الثقة والولاء بين العملاء. هذه الخطوات الاستراتيجية ساهمت في تحقيق النمو المُستدام والتوسع المستمر، ما يضع شركة المنجم في موقع الريادة داخل قطاع الأغذية بالمملكة.

دجاج دو  
ونعم التربية





## أهم العلامات التجارية التي تقوم الشركة بتوزيعها



دجاج دو

1972

### علامة تجارية يتم تسويقها وتوزيعها

بدأت شركة دو لإنتاج الدواجن في العام 1930 م في فرنسا، وتم تأسيس أول مصنع للشركة عام 1955م حيث اعتُبرت من ذلك الوقت أحد أكبر الشركات الرائدة في السوق العالمية لتصدير الدواجن ومنتجاتها. تنتج دو الدجاج - سواءً الكامل أو القطع - بأحجام وعبوات مختلفة وتشكيلة من المنتجات المعالجة الأخرى (FPP) مثل برغر الدجاج والنقانق بنكهات مختلفة وغيرها، علماً بأنه يتم ذبح الدجاج حسب الطريقة الإسلامية.



فليتشر

1994

### علامة تجارية يتم تسويقها وتوزيعها

تُعد شركة فليتشر إنترناشونال واحدة من أكبر المُصدرين في أستراليا لمنتجات لحم الضأن والأغنام، بقدرة معالجة تزيد على 90,000 رأس من الأغنام والجملان في الأسبوع، أي ما يُعادل أكثر من 4.5 مليون رأس سنوياً.



كوبوليفا (أجرو سيفيلا)

1978

### علامة تجارية يتم تسويقها وتوزيعها

أُنشئ أول مصنع لأجرو سيفيلا في عام 1977م وهو أكبر المصانع المنتجة والمعبئة للزيتون وزيت الزيتون في العالم وأحد أكبر الشركات المصدرة لزيت الزيتون الإسباني، وتقديراً من الشركة للعلاقة المميزة التي تربطها بالمنجم للأغذية، فقد سمت أحد مصانعها لإنتاج الزيتون باسم الشيخ عبد الله العلي المنجم، رحمه الله.



سيلفر فيرن

1994

### علامة تجارية يتم تسويقها وتوزيعها

تُعد شركة مزارع سيلفر فيرن من الشركات النيوزلندية الرائدة في مجال إنتاج وتسويق منتجات لحوم الأبقار والأغنام. تأسست الشركة سنة 1948م وتعمل بصيغة تعاونية وتمثل نحو 20,000 مزارع ومربي للأغنام والأبقار والغزلان في جميع أنحاء نيوزلندا.



البقرات الثلاث

1980

### علامة تجارية يتم تسويقها وتوزيعها

تقدم البقرات الثلاث العلامة التجارية التابعة لشركة آرلا مجموعة متنوعة من منتجات الأجبان المتوفرة في جميع أنحاء الشرق الأوسط. إن مجموعة أجبان البقرات الثلاث الموثوقة والتي تتضمن جبنة الموزاريلا المبشورة والجبنة البيضاء، تُعتبر مصدراً رئيساً للنكهة الغنية واللذيذة التي تعتمد عليها الأكلات.



الأنعام السعودية

1992

### علامة تجارية مملوكة

يتم إنتاج لحم مفروم أنعام السعودية (الغنم والبقر) في مصنع المنجم للحوم في جدة. وهذه العلامة معروفة بشكل واسع لدى المستهلكين منذ بداية التسعينات من القرن الماضي، ويتزايد الطلب على هذا المنتج بشكل ملحوظ خلال شهر رمضان المبارك.



بريزيدن

1991

### علامة تجارية يتم تسويقها وتوزيعها

أُنشئت بريزيدن في فرنسا عام 1968م وهي اليوم موجودة في أكثر من 150 دولة، ما يجعلها علامة تجارية عالمية بالنسبة لعشاق الجبنة حول العالم. تشكيلة بريزيدن تشمل مجموعة واسعة من الأجبان بالإضافة للزبدة ومنتجات الكريمة.



الهبرة

1992

### علامة تجارية مملوكة

تقوم شركة المنجم للأغذية بإنتاج مصنعات اللحوم المختلفة في مصنع الشركة في جدة تحت علامات تجارية مختلفة منها الهبرة. بالإضافة إلى ذلك تقوم الشركة بتعبئة أصناف مختلفة من لحوم البقر من مصادر مختلفة خارج المملكة تحت العلامة التجارية الهبرة، واستيرادها وتوزيعها في قنوات البيع المختلفة.





## أهم العلامات التجارية التي تقوم الشركة بتوزيعها



مونتانا

1998

### علامة تجارية مملوكة

انطلقت مونتانا في السوق السعودية في أوائل الثمانينيات وأصبحت علامة رائدة في منتجات الفواكه المجمدة ثم أصبحت مونتانا العلامة المفضلة للمستهلك وباتت رمزاً للجودة. ويتم إنتاجها حالياً من عدة مصادر حول العالم بكل عناية.



حياة

2018

### علامة تجارية مملوكة

العلامة التجارية حياة معروفة ومفضلة لدى جميع تجار الجملة والمطاعم في منتجات الخضار والفواكه المجمدة، بالإضافة إلى منتجات زيوت الطبخ. ويتم تعبئة منتجات حياة من مصادر مختلفة حول العالم بما فيها المملكة العربية السعودية.



ماريتا

2001

### علامة تجارية مملوكة

ماريتا علامة تجارية خاصة بالمنجم للأغذية معروفة في قطاعات الجملة وخدمات الأغذية والتوزيع المباشر. تقدم ماريتا مجموعة واسعة من المنتجات من الخضار والفواكه المجمدة إلى منتجات الألبان والمنتجات ذات التخزين الجاف مثل الأرز وزيت الطبخ والصوصات والمعلبات.



موراليخو

2016

### علامة تجارية يتم تسويقها وتوزيعها

موراليخو سيليشيون هي نتيجة الجيل الثالث من عائلة تعشق لحم الحمل والخروف، والتي بدأت منذ 70 عاماً. حين بدأ المؤسس ببيع لحم الحمل مُستخدماً دراجة نارية وإرساله إلى مدن إسبانيا المختلفة عبر القطار. أما الآن، فيعمل في الشركة 180 موظفاً، ولدى الشركة مصنعان بمساحة 5,500 و 9,000 متر مربع مع الالتزام بأهم معايير الجودة: IFS، شهادة الحلال، ومطابقة المواصفات الأمريكية. تصدر الشركة لحم الحمل والخروف المُبرد والمُجمد إلى أكثر من 30 دولة.



لامب وستون

2001

### علامة تجارية يتم تسويقها وتوزيعها

لامب وستون هي المورد الرئيسي لمنتجات البطاطا المجمدة والعديد من أنواع المقبلات والخضراوات إلى جميع أنحاء العالم. يرجع تاريخ تأسيس الشركة إلى عام 1950م، ومنذ ذلك الوقت سجلت الشركة نمواً سريعاً ساعدها على مواصلة تطوير المنتجات الجديدة مع الحرص على الأداء المتفوق والتقدم من خلال التقنية المبتكرة.



أسماك

2015

### علامة تجارية يتم تسويقها وتوزيعها

أسماك هي شركة رائدة في توريد المأكولات البحرية الطازجة والمجمدة في جميع أنحاء الشرق الأوسط. تأسست في عام 1999م كشركة مساهمة عامة مملوكة بالكامل للشركة العالمية القابضة. تقدم الشركة خدمات ومنتجات شاملة لعملاء المأكولات البحرية الطازجة والمجمدة والمغطاة بالبقسمات والمنتجات ذات القيمة المضافة التي يتم توزيعها وتصديرها عبر منطقة الشرق الأوسط وشمال إفريقيا بالإضافة للأسواق العالمية. تتميز أسماك بقطاع أعمال سريع النمو، والفضل في ذلك يعود لخبرة فريق عملها وشبكة توزيعها وشراكاتها مع الموردين والعملاء. توفر أسماك المنتجات لقطاعات التوزيع كافة مثل قطاع التجزئة وقطاع الخدمات الغذائية.



فيلا جرمانيا

2012

### علامة تجارية يتم تسويقها وتوزيعها

أُنشئت عام 1996م في البرازيل، وهي أكبر مُنتج ومُصدر للحوم البطة في أمريكا اللاتينية. يعمل في الشركة 260 موظفاً، وتتنوع نشاطات الشركة على أنحاء البرازيل كافة. تتميز فيلا جرمانيا بالجودة وتعد الشركة رقم 1 في الشرق الأوسط في مجال توريد لحوم البطة بالإضافة إلى كونها من المُصدرين الأساسيين إلى آسيا، خاصة اليابان.



داري

2015

### علامة تجارية مملوكة

كلمة "داري" تعني "بيتي" في اللغة العربية. ونحن في المنجم للأغذية نلتزم بالمعايير التي تلبي رغبات ربات البيوت من غذاء صحي آمن ذي جودة عالية وطعم لذيذ. وقد تم التأكد من جودة "داري" بانتقاء أفضل خيرات الطبيعة وتعبئتها مباشرة بأحدث التقنيات لنحافظ على قيمتها الغذائية حتى تصل إلى مائدتك كما ترغبينها.



## أهم العلامات التجارية التي تقوم الشركة بتوزيعها



جاكس كريك

2022

### علامة تجارية يتم تسويقها وتوزيعها

جاكس كريك هي العلامة التجارية المتميزة في لحوم البقر العالية الجودة من سلالة أبقار الأنجوس والواجيو من مراعي أستراليا الخضراء. ولهذه العلامة سمعة متميزة وهي المفضلة لدى معظم مطاعم "الستيك" و"البرغر" في المملكة.



دعوات

2024

### علامة تجارية يتم تسويقها وتوزيعها

إل تي فودز هي الشركة العالمية الرائدة في مجال إنتاج وصناعة الأرز والأطعمة القائمة على الأرز على مدار السنوات السبعين الماضية. وتعتبر "دعوات" العلامة التجارية الرئيسية للشركة، حيث أنها العنوان الأبرز لأتقن أنواع الأرز. وفي كافة الأحوال، فنحن ملتزمون بتطبيق أرقى معايير الجودة لمجتمعات عديدة في مختلف أنحاء العالم، حيث أن للشركة تجارب متنوعة في أكثر من 80 دولة كالهند والولايات المتحدة وأوروبا والشرق الأوسط والشرق الأقصى.



أبيتتي

2021

### علامة تجارية يتم تسويقها وتوزيعها

يتم استيراد اللحم البرازيلي المُبرد تحت العلامة التجارية أبيتتي، وهي علامة مملوكة لشركة جي بي أس، الشركة الأولى حول العالم في إنتاج لحوم الأبقار. ويتم توزيع المنتج من قبل شركة المنجم للأغذية في قطاع التجزئة (الهيبرات) بالإضافة إلى قنوات الضيافة والخدمات الغذائية المختلفة (HORECA).



فالبريسو

2019

### علامة تجارية يتم تسويقها وتوزيعها

علامة تجارية عالمية لمنتجات الألبان. فالبريسو عبارة عن حليب غنم 100% مُستخرج من أغنام La-cunae الفريدة التي تُرعى على الهضاب الخصبة المحيطة بمدينة Roquefort-sur-Soulzon. يتم استخدام الحليب الفني وعالي الجودة من زجاج الألبان الغزيرة الإنتاج في صنع الريكفور وفالبريسو ويمنحهما طعماً مميزاً وثناءً فائقاً.



المنجم  
ALMUNAJEM

للأغذية Foods





## 4-1

## شركاء النجاح

**تُعد المنجم للأغذية شركة رائدة** في تطوير تقنيات الصناعات الغذائية، حيث تعتمد أحدث الأساليب والتقنيات التكنولوجية المتطورة على يد خبراء متخصصين، وذلك من أجل توفير منتجات تلبي احتياجات السوق

### موردنا:

لقد نجحت المنجم للأغذية في إقامة شراكات متينة ومتكاملة مع الموردين الرئيسيين من مختلف دول العالم، علاقتنا الطويلة مع شركة دو العلامة العالمية الرائدة في قطاع الدواجن، ومع شركة اجروسيفيل، أكبر منتج زيتون في إسبانيا، تمتد لعدة عقود من الزمن. كما أن لدينا علاقة راسخة مع لامب ويستون، العلامة العالمية الفريدة والتميزة في صناعة البطاطس المقلية، وكذلك

### قنوات البيع والتوزيع في الشركة

#### قطاع التوزيع المباشر للتجزئة

تتميز شركة المنجم للأغذية بقدرات هائلة من حيث تأمين انتشار تشكيلة منتجاتها الواسعة بواسطة فريق بيع كبير يقوم بتوزيع منتجات الشركة في كافة أنحاء المملكة ولدى بقالات تصل مساحتها إلى 40 متر مربع.

#### قطاع خدمات الأغذية

تتولى قناة خدمات الأغذية توزيع المنتجات بشكل أساسي إلى شركات التموين ومطاعم الوجبات السريعة وشركات الطيران، والفنادق، والمطاعم التقليدية والفاخرة، والمقاهي، والبوفيهات، ومحال العصائر. ويُعد عملاء قطاع خدمات الأغذية أهم المُشتريين للمنتجات السالعية مثل الدواجن واللحوم والفواكه والخضار المجمدة، ويستخدمونها لإعداد وجبات الطعام التي تباع لعملائهم من المستهلكين.

#### قطاع كبار عملاء التجزئة

يشمل عملاء الحسابات الرئيسية محلات السوبر والهايبر ماركت التي تشتري بشكل عام المنتجات ذات العلامات التجارية من الشركة لبيعها للمستهلكين.

والمستهلكين. بناءً على ذلك، تحرص الشركة على التعاون مع شركاء متميزين وموثوقين يمكن من خلالها تحقيق أفضل النتائج لمنتجاتها النهائية وبأعلى جودة ممكنة ترضي جميع العملاء.

هو الحال مع شركة لاكلتاليس الرائدة عالميًا في صناعة الالبان، بالإضافة إلى العديد من الموردين الآخرين الذين يتمتعون بإرث عريق في مجالات غذائية متنوعة في قطاعات الدواجن، اللحوم الحمراء، الخضراوات المجمدة، الفواكه، منتجات الالبان وغيرها. وتواصل شركة المنجم للأغذية سعيها نحو تقديم منتجات مبتكرة مع مراعاة تفضيلات المستهلك السعودي المتجددة.

#### قطاع الجملة

عملاء قطاع الجملة هم الشركاء الاستراتيجيون الذين يساهمون في توزيع منتجاتها على نطاق أوسع وتعزيز قنوات التوزيع بقطاعي التجزئة وخدمات الأغذية بطريقة فعّالة من حيث التكلفة.

#### منصة مبيعات الأون لاين للعملاء B2B

هناك ازدياد ملحوظ في قنوات منصات البيع الإلكتروني. ومن المتوقع طفرة أكبر خلال السنوات القادمة.

ولأن المنجم للأغذية دائماً تسعى إلى مواكبة أي مستجدات في أنماط السوق، قمنا بتأسيس منصة إلكترونية لعملائنا في مختلف قطاعات البيع. ونسعى إلى تطوير ذلك بشكل جذري خلال السنوات القادمة.





5-1

## مبادراتنا

وإحداث توافق كامل مع الخطة الاستراتيجية لرؤية المملكة 2030 والهادفة إلى تنمية الاقتصاد الوطني من خلال تنويع الأنشطة الاقتصادية وتحقيق الاستغلال الأمثل للموارد والحرص على توفير الأمن الغذائي.

**تحرص شركة المنجم للأغذية** على إطلاق مجموعة من المبادرات بهدف تطوير نموذج أعمالها بشكل مستمر وشامل؛ تماشياً مع تطورات رؤيتها الاستراتيجية، ما يعزز جهود الشركة لتحقيق أهدافها وتوسيع نطاق نشاطها،

### مبادرات الشركة لتلبية رؤية المملكة 2030

#### المسؤولية الاجتماعية

تستهدف الشركة تقديم الدعم للمجتمع المحلي من خلال برامج فعالة للمسؤولية الاجتماعية، مثل دعم المشاريع الصغيرة والمتوسطة في القطاع، وتقديم فرص عمل للشباب، وتمكين المرأة.

#### الاستدامة البيئية

تسعى الشركة من خلال هذه المبادرة إلى تطبيق ممارسات صديقة للبيئة في جميع مراحل الإنتاج، وذلك بالاستثمار في تقنيات الإنتاج المُستدام وفي مقدمتها الألواح الشمسية، وتقليل الانبعاثات الكربونية الضارة، وتشجيع إعادة التدوير واستخدام مصادر الطاقة المتجددة.

#### تعزيز الغذاء الصحي

تهدف الشركة من خلال هذه المبادرة إلى توعية المجتمع بأهمية الغذاء الصحي وتشجيع العادات الغذائية السليمة.

#### الابتكار في المنتجات

تعمل الشركة بشكل مستمر على تطوير منتجات جديدة ومبتكرة تلبي احتياجات المستهلكين المتغيرة، مع الحرص على تقديم أعلى جودة ممكنة، إضافة إلى أن الشركة كانت دوماً سباقة في إدخال منتجات صحية (فائقة التغذية) للمستهلك النهائي بهدف تعزيز مفهوم الثقافة الصحية لدى جيل الشباب في المملكة. في الوقت الحاضر، يسود توجه متزايد نحو الإطلاق المستمر لمنتجات السوبرفود (الأغذية الفائقة الجودة) وهي فئة تضم 136 منتجاً معترفاً بها عالمياً.

#### المسؤولية الاجتماعية

تلعب الشركة دوراً رئيسياً في دعم الكفاءات المحلية بما يتماشى مع رؤية 2030 وتنفيذ قرارات التوطين الصادرة عن وزارة الموارد البشرية والتنمية الاجتماعية، كما تسعى الشركة إلى تحقيق نسب التوطين المطلوبة وتجاوزها في المستقبل.

#### التحول الرقمي

تحرص الشركة على تحسين العمليات الداخلية وتعزيز التواصل مع العملاء من خلال تطبيق تقنيات التحول الرقمي، كما تعمل على تطوير التطبيقات الإلكترونية لتسهيل عملية الطلب والتوصيل، بالإضافة إلى استخدام الذكاء الاصطناعي لتحسين سلسلة التوريد وإدارة المخزون.





6-1

## أبرز إنجازات العام

**حققت شركة المنجم للأغذية إنجازات كبيرة** حيث استطاعت تعزيز موقعها كشركة رائدة في صناعة الأغذية والمشروبات في المملكة العربية السعودية بفضل التحديثات التكنولوجية والابتكارات المستمرة التي ساهمت في زيادة كفاءة الإنتاج، وتحسين جودة المنتجات. كما قامت الشركة بتوسيع قاعدة عملائها وتأمين شراكات استراتيجية قوية. هذا بالإضافة إلى

تحقيق نجاح كبير في استدامة ممارسات الأعمال والالتزام بالمسؤولية الاجتماعية.

**على مستوى** القطاعات الإدارية والأقسام التشغيلية حققت الشركة العديد من الإنجازات والتي يمكن إيجازها في التالي:

01

**الاستحواذ** على نسبة 40 % في شركة بلدي للدواجن والدخول في قطاع الدواجن الطازجة.

02

**زيادة مبيعات** قنوات خدمات الأغذية لتمثل نسبة مساهمة من إجمالي حجم الأعمال بواقع 26.6 %.

03

**زيادة مساهمة** العلامات التجارية المملوكة للشركة، وبالأخص شركة دارني من 25 % إلى 29 %.

04

**زيادة المحتوى** المحلي ليشكل 23 % من إجمالي الإيرادات، بالمقارنة مع 14 % في السابق.

05

**تأسيس شركة** تابعة ذات مسؤولية محدودة ومقرها الرياض، متخصصة في تقديم الخدمات اللوجستية المتكاملة.

06

**رفع إنتاج** مصنع اللحوم التابع للشركة من 6 % إلى 8 % من إجمالي المبيعات في نهاية العام، واستهداف المنتجات مرتفعة الهوامش.

07

**إدخال أصناف** جديدة خلال العام، مثل: الدجاج الطازج، والأرز، ومنتجات المأكولات البحرية.







المنجم  
ALMUNAJEM  
للأغذية Foods

# التقرير الاستراتيجي

1-2 كلمة رئيس مجلس الإدارة 42

2-2 رسالة الرئيس التنفيذي 44

3-2 استراتيجية الشركة 48

4-2 نموذج عمل مرّن 54

5-2 التحديات والفرص 58

6-2 الأهداف المستقبلية والتطلعات 60

7-2 إدارة المخاطر 62







1-2

## كلمة رئيس مجلس الإدارة



السادة الأعزاء مساهموناً وشركاؤنا في النجاح، بالنيابة عن مجلس إدارة شركة المنجم للأغذية، يسرني أن أقدم لكم التقرير السنوي لشركتنا عن السنة المالية المنتهية في 31 ديسمبر 2024م، مُبدياً شكري العميق وامتناني لثقتكم العالية التي تشكل الدافع لنا للاستمرار في النمو وتحقيق استراتيجيتنا وأهدافنا الطموحة. نفتخر في شركة المنجم للأغذية بتحقيق مراكز ريادية في السوق المحلية عبر مجموعة متنوعة من القطاعات والفئات. هذا النجاح يعكس ولاء عملائنا ودعمهم المتواصل لنا، وهو ما يحذو بنا دوماً نحو التميز والابتكار في تقديم أفضل المنتجات التي تلبي احتياجاتهم وتوقعاتهم.

### «ركزنا على نقاط قوتنا الأساسية رغم التحديات الجيوسياسية وضبابية المشهد الاقتصادي»

كان عام 2024م عاماً ذا أهمية خاصة لشركتنا، حيث واصلنا التركيز على نقاط قوتنا الأساسية رغم التحديات الجيوسياسية وارتفاع معدلات التضخم العالمية. فلقد نجحنا في الحفاظ على مكانتنا كأحد الشركات الرائدة في قطاع الأغذية داخل المملكة. وقد حققنا هذه الريادة من خلال ما نقدمه من باقة منتجات مُبتكرة ومتنوعة تتميز بجودة فائقة وقيمة غذائية عالية، بالإضافة إلى خبرتنا المتراكمة على مر العقود في تقديم أفضل الخدمات لعملائنا من حيث سرعة وجودة التوصيل، مدعومة بشبكة فروعنا وفريق العمل المنتشر في كافة أنحاء المملكة.

### «استراتيجيتنا وثيقة الصلة برؤية المملكة، وأماننا فرصة ذهبية لتعزيز مكانتنا في السوق»

يعكس التقرير السنوي لشركة المنجم للأغذية للعام

2024م التزام الشركة الراسخ بتحقيق التميز في قطاع الصناعات الغذائية. وترتبط استراتيجية الشركة ارتباطاً وثيقاً برؤية المملكة 2030، التي تهدف إلى تحقيق تنمية مُستدامة وشاملة في كافة المجالات، ونحن نؤمن بدورنا الفاعل في هذه الرؤية من خلال تقديم منتجات غذائية عالية الجودة تلبي تطلعات المجتمع. تُعد التنمية والمشاريع الكبرى التي تنفذها المملكة حجر الزاوية في تحقيق رؤيتنا. وفي شركة المنجم للأغذية، نعمل على المشاركة الفعّالة في هذه المشاريع من خلال توفير المنتجات الغذائية التي تلبي الاحتياجات المتنوعة للمجتمع، مع التركيز على تعزيز قدراتنا الإنتاجية واللوجستية.

كما تشهد المملكة انتعاشاً كبيراً في القطاع السياحي بفضل الدعم الملحوظ الذي يقدمه خادم الحرمين الشريفين وولي عهده الأمين وحكومة المملكة الرشيدة، وهو ما انعكس بشكل إيجابي على تسارع وتيرة النشاط السياحي في العقد الأخير، مع زيادة ملحوظة في أعداد الزوار عاماً بعد عام. ونرى في ذلك فرصة سانحة لتطوير سلة منتجاتنا الغذائية الفريدة وعرضها في مختلف المناطق السياحية، مما يعزز تجربة الزوار ويبرز التنوع الغذائي والثقافي للمملكة. ومما لا شك فيه أن الزيادة السكانية المتوقعة، ستعكس إيجاباً على القطاع الاستهلاكي محققاً بذلك نمواً مُستداماً لسنوات قادمة. ونحن في شركة المنجم للأغذية ملتزمون بمواكبة هذا النمو من خلال تطوير منتجات مُبتكرة وتوسيع نطاق توزيعنا لتلبية الطلب المتزايد على الغذاء الصحي والمُعذّي، خاصةً وأننا مقبلون على أحداث هامة مثل تنظيم المملكة Expo 2030 وكأس العالم لكرة القدم 2034م، والتي تمثل فرصة ذهبية لتعزيز مكانتنا في السوق وتنمية علاقاتنا مع الشركاء المحليين والدوليين وتقديم أفضل تجربة غذائية للزوار والجمهور من مختلف أنحاء العالم.

وفي إطار التزامنا المستمر بدعم المحتوي المحلي، تعمل شركة المنجم للأغذية على تعزيز ذلك من خلال عقد شراكات استراتيجية مع شركاء محليين، في نواحي الإنتاج والتوزيع. نحن نؤمن بأن دعم الصناعات المحلية يُسهم في تحقيق نمو مُستدام ويوفر فرص عمل للمواطنين، مما يُعزز من حركة النهضة ونمو الاقتصاد الوطني.

### «إمكاناتنا الكبيرة ساهمت في ارتقاء الأداء وتميز النتائج»

استطاعت الشركة في عام 2024م تحقيق تطورات جوهرية في عدة جوانب من أعمالها، مما أسهم في تعزيز النتائج المالية. هذه النتائج المتميزة تعود بعد توفيق الله إلى الجهود المبذولة من قبل فريق العمل، الذي يعمل بجد واجتهاد لتحقيق الأهداف الاستراتيجية للشركة، ونحن واثقون من أننا سنواصل بنفس الإرادة والعزيمة لتلبية تطلعات مساهميننا والأطراف المتعاملة معنا، وأود أن أعبر عن امتناني العميق لكل من ساهم في هذا التطور الملحوظ في أداء الشركة العام.

### «دعمكم وثقتكم نقطة حاسمة في مواصلة رحلتنا نحو تحقيق الاستقرار في الأمن الغذائي الوطني»

بفضل الله تعالى ثم دعمكم وثقتكم العالية، نجحت شركة المنجم للأغذية في تحقيق تركيز قطاعي وتحسين مستويات التشغيل وزيادة الكفاءة الإنتاجية، مما كان له أثر كبير في استمرار رحلتنا نحو تحقيق الاستقرار في الأمن الغذائي الوطني وتقديم منتجات متنوعة ومُبتكرة لعملائنا وشركائنا. مع انتهاء عام 2024م، أعبر عن امتناني لوجود بيئة

استثمارية قوية وداعمة تتيح لنا تحقيق العديد من الإنجازات المتميزة. وأود أن أعبر عن شكري العميق لقيادتنا الرشيدة في المملكة العربية السعودية على رؤيتها المُلهمة والتوجيهات الداعمة، كما أقدم جزيل الشكر لهيئة السوق المالية على تعاونها ودعمها ودورها الفعّال كجهة تنظيمية للسوق المالية في المملكة.

### «رسالة شكر وتقدير»

في الختام، أود أن أعبر عن خالص الشكر والتقدير لزملائي أعضاء مجلس إدارة الشركة وفريق الإدارة التنفيذية على الجهود التي بذلوها وسيدلوها لتحقيق أهداف ورؤية الشركة. كما أود أن أعبر عن امتناني للتعاون المثمر بين الإدارة التنفيذية ومجلس الإدارة، والذي يضمن تنفيذ خطط الشركة بفعالية. وسوف يواصل مجلس الإدارة دعم الإدارة التنفيذية بكل الوسائل المُمكنة، وفقاً لإطار الحوكمة المعتمد لدينا، من أجل تنفيذ القرارات التي تسهم في تسريع نمو أعمال الشركة.

كما أغتنم هذه الفرصة لأشكر جميع موظفي الشركة على تفانيهم وجهودهم المستمرة على مدار السنوات، وأود أن أعبر عن خالص امتناني لمساهميننا الكرام على دعمهم وثقتهم في شركة المنجم للأغذية. نحن واثقون من أننا سنواصل تحقيق النجاحات ومواجهة التحديات المستقبلية بعزيمة واجتهاد وإخلاص في العمل بعد توفيق الله.

## رئيس مجلس الإدارة

صالح بن عبد الله بن علي المنجم

2-2

## رسالة الرئيس التنفيذي



**مساهمونا الكرام، السلام عليكم ورحمة الله وبركاته**

واصلت شركة المنجم للأغذية مسيرتها المتميزة ورؤيتها الطموحة في عام 2024م من أجل تحسين أعمالها وتعزيز كفاءة عملياتها التشغيلية، كما تواصل الشركة جهودها لتوسيع قدراتها وتعزيز ريادتها بشكل دائم على مستوى السوق المحلية في المملكة العربية السعودية. خلال عام 2024م، بذلت الشركة جهوداً كبيرة لتحقيق قيمة مُضافة وعوائد جذابة للمساهمين، في إطار سعيها لتعزيز قيمة الاستثمار وضمان رضا المساهمين، وقد نفذت الشركة مجموعة من المبادرات التي تهدف إلى تحقيق عوائد تلبية طموحات المساهمين، وفي الوقت نفسه تحقق الأهداف الاستراتيجية للشركة.

**«حققنا مستهدفاتنا السنوية، والتطورات التشغيلية تُعزز جودة الإنتاج وتنوعه»**

يعتمد نموذج أعمال شركة المنجم للأغذية على المراقبة المستمرة لمؤشرات الأداء الرئيسية وتحسين المسار بشكل دوري، وهذه المؤشرات لا تتعلق فقط بصافي الدخل، بل تشمل أيضاً: المبيعات (حجماً وقيمة)، فئات المنتجات القائمة والجديدة، وحدات التخزين، العلامات التجارية المملوكة، الموردون والعامل، وغيرها من المؤشرات المهمة اللازمة لقياس وتقييم الأداء. في عام 2024م، حققنا معظم الأهداف المتعلقة بالنمو في مختلف الفئات، وذلك على الرغم من أزمة الشحن

عبر البحر الأحمر التي واجهتنا منذ بداية العام، والتي أثّرت على أحجام المبيعات في بعض الفئات خلال الربع الأول من العام، وبعدها تحسن الوضع في معظم فئات المنتجات. وتماشياً مع التوجه الحكومي والمبادرات الرامية إلى تعزيز المحتوى المحلي، نجحنا هذا العام في العمل على تطوير قدراتنا التشغيلية والإنتاجية، من خلال بدء إنشاء مصنع جديد (بالإضافة إلى المصنع الحالي الذي يعمل منذ بداية تسعينات القرن الماضي) كجزء من استراتيجيتنا التشغيلية، لتعزيز مكانتنا في القطاع الصناعي، ومن أجل ضمان قدرة تشغيلية أكبر وتأمين بدائل إمداد متعددة. اختارت الشركة التعاون مع شركائها في المملكة العربية السعودية في مجموعة متنوعة من الأصناف الغذائية (مثل الدواجن المُجمدة والمُبردة والمأكولات البحرية والخضراوات المُعلبة ومُنتجات الألبان)، يأتي ذلك بالتوازي مع عملياتنا التصنيعية في جدة والتي ستشكل اللبنة الأساسية لزيادة كبيرة في نسبة مساهمة المحتوى المحلي في إجمالي محفظة منتجات الشركة. كما قامت الشركة بخطوة استراتيجية هامة من خلال الاستحواذ على حصة 40% من أسهم شركة بلدي للدواجن؛ للتوسع والدخول في قطاع الدواجن الطازجة وتقديم منتجات تتواءم مع تفضيلات المستهلكين لضمان الاستدامة في النمو وتعزيز المبادرات الحكومية الرامية لتحقيق الاكتفاء الذاتي. من جهة أخرى، قمنا بتأسيس شركة تابعة جديدة



قدمت المأكولات البحرية ضمن باقة منتجات العلامة المملوكة للشركة "داري"، مثل الكاليماري والروبيان والفيليه والسلطعون. كما قدمنا في نهاية العام الأرز مع نكهات النباتات الجديدة. أخيراً وليس آخراً، نجحنا أيضاً في تقديم الأرز بمختلف أنواعه، ومنتجات الآساي المجمدة فائقة الجودة، بالإضافة إلى تعزيز مكانتنا في سوق اللحوم البقرية الفاخرة ذات القيمة المضافة.

**«المنافسة شرسة، لكننا نمتلك مزايا متنوعة وحلولاً مُتعددة للمستهلكين»**

نحن ندرك التحديات الكبيرة التي تواجه المنافسة في صناعة الأطعمة والأغذية، لذا حرصنا على أن تكون لدينا أذرع إنتاج متمكنة، ونعمل على التوسع في هذا الإطار من خلال بناء مصنع جديد لإنتاج أصناف الدواجن واللحوم الحمراء والأطعمة البحرية والأجبان، بالإضافة إلى مصنعنا الحالي. نحن نتعامل بـ 18 فئة منتجات - من المخطط زيادة عددها في المدن المنطور، ولكل فئة آليات وتحديات خاصة بها، ونعمل باستمرار على تطوير أساليب العمل لدينا لتلبية هذه المتغيرات.

تحتل شركة المنجم للأغذية مركز الصدارة في بيع وتوزيع المواد الغذائية عبر قنوات مختلفة، كما تتبوأ مكانة رائدة على صعيد الفئات الرئيسية على مستوى الحصص السوقية، وهو ما يعد إنجازاً كبيراً.

(لودلي Loadly) مُتخصصة في تقديم خدمات لوجستية متكاملة، ومن المتوقع أن يؤدي ذلك إلى إحداث نقلة نوعية على المستوي التشغيلي وتنويع مصادر الدخل، ويعزز من تقديم خدمات متنوعة لعملائنا. خصوصاً أن السنوات القادمة تبدو واعدة في ما يتعلق بالنمو في قطاع الأغذية، وخاصة في مجال الامتيازات العالمية مما سيؤدي إلى زيادة الطلب على الخدمات اللوجستية.

**«رغم التحديات، نجحنا في تقديم فئات غذائية جديدة، وحققنا أرقاماً ونتائج مميزة»**

رغم التحديات التي واجهناها في عام 2024م، نجحت الشركة في تحقيق أرقام ونتائج مميزة على صعيد الإنتاج والمبيعات، والعوائد، وصافي الدخل، والتدفقات النقدية الحرة. بالإضافة إلى التزامنا الراسخ لتحقيق الكفاءة التشغيلية وضبط الجوانب المالية ومواصلة النمو المُستدام في العوائد وتعزيز القيمة للمساهمين، كما تحرص شركة المنجم للأغذية على التعاون المستمر مع جميع الجهات المتعاملة معها، لبناء مستقبل أفضل للجميع، مع الوفاء بالتزاماتها تجاه مساهميها، والقضي قُدماً بخُطى وثقة في رحلة النمو والابتكار.

في ظل أسواق تتمتع بمنافسة قوية، توسعت شركة المنجم للأغذية خلال عام 2024م في تقديم فئات غذائية جديدة لتلبية احتياجات زبائننا، حيث



## تتمة رسالة

## الرئيس التنفيذي

ولدينا خطط طموحة لتعزيز موقعنا الريادي خلال السنوات القادمة، خاصة في قنوات خدمات الأغذية التي تعتبر الأكثر نمواً في ظل رؤية المملكة 2030. نسعى في شركة المنجم للأغذية إلى تحقيق ميزة تنافسية واضحة مقارنة بالآخرين، ومن ضمن استراتيجيتنا الحالية زيادة نسبة المحتوى المحلي في منتجاتنا، ولدينا هدف طموح للسنوات الخمس المقبلة يتمثل في رفع نسبة المحتوى المحلي التي تقترب حالياً من 20 % على صعيد قدراتنا التصنيعية، فإننا نؤمن بأن التنوع يعزز من هذه القدرات. سابقاً، كانت قدراتنا التصنيعية تتراوح ما بين 1 % إلى 2 % من حجم أعمالنا، والآن وصلت إلى 9 %، ونستهدف في العامين القادمين الوصول إلى 20 %، خاصة أننا نمتلك المرونة اللازمة لمضاعفة قدرات التصنيع لدينا.

المزايا التنافسية التي نمتلكها في شركة المنجم للأغذية لا تقتصر على ذلك، بل نركز أيضاً على المنتجات ذات الهامش المرتفع، وتقديم حلول متكاملة لعملائنا، حيث نسعى إلى تلبية جميع احتياجات المستهلكين من المنتجات، بما في ذلك الأرز أو الدجاج أو اللحوم الحمراء أو البطاطس أو الفواكه أو الخضراوات أو المأكولات البحرية أو المخبزات المجمدة أو الوجبات الجاهزة.

**«بنيتنا التحتية قوية، ومشاريعنا التوسعية ستعكس على النتائج قريباً»**

نعمل في شركة المنجم للأغذية على تطوير بنيتنا التحتية بشكل مستمر، والآن أصبحنا نمتلك قاعدة متينة وقوية من تلك البنية، فنحن دوماً نتطلع إلى توسيع أعمالنا وأنشطتنا. لذلك، بدأنا منذ سنوات في التطوير داخل منشآتنا، ونخطط إلى بناء مستودعات جديدة لتوفير الخدمات اللوجستية المتكاملة للغير؛ سواء كان ذلك للتوريد أو التخزين أو التوصيل.

في ضوء النتائج التي حققناها في عام 2024م، نتوقع أن نجني ثمار ما زرعناه خلال العام المقبل والأعوام التي تليه، وأن تعكس هذه المبادرات بشكل فعال على نتائج الشركة، خاصة في ظل المناخ الاقتصادي الإيجابي في المملكة والإجراءات المُتسارعة التي تتخذها الحكومة الرشيدة من أجل إحداث نهضة تنموية تضع المملكة في مصاف الدول المتقدمة.

**«أهدافنا تتوافق مع رؤية المملكة 2030، ونعمل على تعميق مشاركتنا فيها»**

لا شك أننا في شركة المنجم للأغذية نسعى إلى تحقيق تناغم بين أهدافنا وأهداف رؤية المملكة 2030، حيث تتخذ المملكة خطوات استراتيجية لتعزيز قطاع إنتاج الأغذية المحلية وتحقيق مُستهدفات الأمن الغذائي والاكتفاء الذاتي وتوطين المعرفة والقدرة الإنتاجية المحلية. وسنعمل في السنوات القادمة على تعميق مشاركتنا في الرؤية باعتبارها البوصلة الأساسية لمسيرة المملكة في مجالات التنمية الاقتصادية والاجتماعية، والاستدامة، والابتكار التقني، وغيرها من المجالات الحيوية.

ولا يفوتني في الختام أن أتقدم بخالص تقديري واحترامي لمجلس إدارة الشركة على دعمه المستمر للإدارة التنفيذية، والإدارات المعنية كافة، وجميع العاملين في شركة المنجم للأغذية على اجتهادهم وتفانيهم اللامتناهي في سبيل تحقيق الأهداف المرجوة. كما أتوجه بالشكر لعملائنا على ثقتهم الغالية، التي تُعد الداعم الأساسي لنجاحنا، وبإذن الله -تعالى- تواصل الشركة تركيز جهودها، وتنفيذ توجهاتها الاستراتيجية في الفترة المقبلة من أجل مستقبل أفضل لنا ولمساهمينا وعمالنا الكرام.

## الرئيس التنفيذي

**المهندس / ثامر بن عبد العزيز أبانمي**



المنجم

ALMUNAJEM

للأغذية Foods

## استراتيجية الشركة

تتبنى شركة المنجم للأغذية استراتيجية متكاملة لتعزيز تواجدها في السوق السعودية، مبنية على أربعة عناصر رئيسية تضمن المرونة والقدرة على التكيف والصمود في نمط السوق المتسارع. وتجسد هذه الاستراتيجية التزام الشركة بالنمو المُستدام وتحقيق رضا العملاء والحفاظ على ميزة تنافسية قوية في السوق.

### تنمية وتنويع فئات المنتجات

#### الأهداف

مواصلة الشركة تعزيز وجودها في الفئات الغذائية الحالية وتوسيع نطاقها بإضافة غذائية رئيسية جديدة لتلبية احتياجات المستهلكين المتنوعة وتحويل التركيز إلى المنتجات التي بإمكانها أن تتمتع بنمو أعلى وهوامش ربح أعلى، دون أن نغفل عن تطوير وتحسين سلة منتجاتنا الحالية.

#### النتائج

- تعنى الشركة بالتركيز على المنتجات الصحية (سوبر فودز). لذا، قمنا بإطلاق منتج الأساي الذي ينمو في غابات الأمازون ويُعرف عالمياً بأنه في مصاف المنتجات الغذائية المُضادة للأكسدة.
- تواصل الشركة التركيز على منتجات الخضار والفواكه المُجمدة وتحقق فيها نمواً مستمراً في الحصة السوقية عاماً تلو الآخر.
- قامت الشركة بإدخال سلة منتجاتها من الأطعمة البحرية، وذلك تماشياً مع رؤية المملكة بزيادة استهلاك الفرد من هذه المنتجات لما فيها من فوائد صحية كبيرة.
- تمكنت الشركة في عام 2024م من إطلاق منتجات الدجاج المُبرد للمرة الأولى في تاريخها. بالإضافة إلى الإعلان عن تشكيلة كاملة من الأرز بشراكة مع شركة LT Foods الرائدة في إنتاج الأرز عالمياً.

### تقديم الخدمات اللوجستية للغير

#### الأهداف

مواصلة الشركة الاستفادة من الخبرات في مجال خدمات العمليات اللوجستية. وتخطط "المنجم" للتوسع في تقديم خدمات لوجستية للغير لتوفير خدمات الدعم اللوجستي للعملاء في مجال الأغذية والأدوية وغيرها.

#### النتائج

- قامت "المنجم" بتأسيس شركة جديدة باسم "الحل النموذجي" (لودلي) لتقديم الخدمات اللوجستية الكاملة في عدة مجالات، وهي شركة تابعة ومملوكة لها بالكامل، وذلك لتقديم خدمات لوجستية نوعية ومبتكرة تتوافق مع طموح المملكة في تمكين الشركات وتسهيل سلاسل التوريد.



### تعزيز قنوات البيع

#### الأهداف

مواصلة الشركة تعزيز قنوات البيع وتحسين تجربة العميل وتعزيز خدمات الأغذية بما فيها المطاعم الفاخرة والفنادق، والأخذ في الاعتبار تحول المستهلك المستمر نحو هذه القنوات مع الحفاظ على مكانتها الرائدة في قنوات البيع بالتجزئة من حيث تطوير حصة السوق. التركيز على قنوات الأون لاين المختلفة التي تستهدف عملائنا والمستهلك النهائي على حد سواء، إذ أنه من المتوقع ان تعاضم حصة هذه القنوات خلال السنوات القادمة.

#### النتائج

- عززت الشركة في عام 2024م مكانتها الرائدة في حصة سوق التجزئة بالفئات التالية: الفواكه المُجمدة، الخضار المُجمد، الوجبات المُجمدة، والوجبات الجاهزة.
- حققت الشركة زيادة في مبيعات الأون لاين لقطاع الأعمال (B2B)، بالإضافة إلى التركيز وتعزيز البيع من خلال منصات مبيعات قنوات البيع الإلكترونية المتعددة (B2C).

### زيادة المحتوى المحلي وتعزيز الطاقات التصنيعية

#### الأهداف

مواصلة الشركة التزامها بتوسيع طاقتها التصنيعية وزيادة المحتوى المحلي في المنتجات التي تحقق ميزة تنافسية وذات قيمة مُضافة للشركة وعملياتها التشغيلية.

#### النتائج

- في عام 2024م، وافق مجلس الإدارة على إنفاق رأس مالي (CAPEX) بقيمة 157 مليون ريال سعودي لتوسعة مصنع اللحوم، مضيئاً حوالي 35,000 طن متري إلى الطاقة الإنتاجية السنوية. ستؤدي هذه التوسعة إلى رفع إجمالي الطاقة الإنتاجية إلى نحو 50,000 طن متري، مما يتيح تصنيع مجموعة أوسع من منتجات الدواجن واللحوم الحمراء والمأكولات البحرية ومنتجات الألبان. ويُجري حالياً تنفيذ أعمال البناء، ومن المتوقع بدء العمليات في الربع الأول من عام 2026م. تعزز هذه المبادرة الاستراتيجية مكانة الشركة في السوق، كما تدعم أهداف المحتوى المحلي للمملكة من خلال تعزيز الإنتاج المحلي.
- وفي تطور بارز، طرحت الشركة منتجها "داري" من الدجاج الكامل الطازج الكامل لعملاء قطاع الخدمات الغذائية، مما يمثل نقطة تحول إيجابية في مسيرتها. كما بدأت الشركة بتغليف دجاج "داري" الكامل المجمد داخل المملكة بالشراكة مع المنتجين المحليين، لحماية الشركة من أي مخاطر خارجية غير متوقعة.
- علاوة على ذلك، أبرمت الشركة عقوداً مع موردين محليين في قطاعي الدواجن والألبان، في خطوة تدعم استدامة الإمدادات وتعزز النمو المحلي.
- في عام 2024م، وسّعت الشركة نطاق عمليات مصنع اللحوم، مما أدّى إلى زيادة الطاقة الإنتاجية إلى 15,000 طن متري، وذلك من خلال إضافة خطوط إنتاج جديدة لمنتجات الدجاج واللحوم الحمراء المصنعة. كما تعتزم الشركة توسيع قدراتها التصنيعية في السنوات القادمة.
- يجري حالياً إنشاء مصنع ثانٍ في جدة (إضافة إلى المصنع الحالي)، بطاقة إنتاجية تقديرية تبلغ 35,000 طن سنوياً، لتصنيع مجموعة متنوعة من منتجات الدواجن واللحوم الحمراء والمأكولات البحرية والجبن.
- ولأول مرة في تاريخها، أطلقت الشركة منتج "داري" من الدجاج الطازج الكامل لعملاء قطاع الخدمات الغذائية، مما يمثل نقطة تحول إيجابية في مسيرتها. كما بدأت الشركة بتغليف دجاج "داري" الكامل المجمد داخل المملكة بالشراكة مع المنتجين المحليين، لحماية الشركة من أي مخاطر خارجية غير متوقعة.
- علاوة على ذلك، أبرمت الشركة عقوداً مع موردين محليين في قطاعي الدواجن والألبان، في خطوة تدعم استدامة الإمدادات وتعزز النمو المحلي.



**يُعد تأسيس شركة الحل** النموذجي للخدمات اللوجستية «لودلي»، التابعة لشركة المنجم للأغذية، خطوة بارزة في قطاع الخدمات اللوجستية بالملكة، ويُعزز من مكانتها في هذا المجال. إن الرؤية الاستراتيجية للشركة تركز على إعادة تعريف الخدمات اللوجستية من خلال تقديم حلول مُبتكرة وسلسلة تركز على احتياجات العملاء وتماشى مع أهداف المملكة لتمكين الشركات وتسهيل سلاسل الإمداد والتوريد. كما أنه من المتوقع أن تصبح «لودلي» إحدى أهم الشركات اللوجستية الرائدة وركيزة أساسية في تحقيق التميز اللوجستي، مما يساهم بشكل فعال في تعزيز النمو الاقتصادي للمملكة وفقاً وتماشياً مع رؤية 2030.

لا تعتبر «لودلي» شركة تقديم خدمات لوجستية فحسب؛ بل تُعد الامتداد لإرث شركة المنجم للأغذية. وبناءً على الخبرات اللوجستية التي نتمتع بها فنحن نهدف إلى الارتقاء بنطاق الخدمات اللوجستية، والتوسع لتقديم الدعم اللوجستي الشامل لعملائها في مجالات الأدوية والأغذية وغيرها. وهذا يؤكد على هدف الشركة الطموح في أن تصبح واحدة من الشركات الرائدة في تقديم الحلول اللوجستية.

**لدى شركة لودلي** خطط توسعية لوضع أسس النمو في المستقبل، وتعكس الاستراتيجية التوسعية للشركة (2025-2026) التزامنا بتعزيز البنية التحتية اللوجستية في المملكة، وذلك على النحو التالي:

**1 - مستودع الرياض الأول:** مستودع حديث في مجمعات أجيليتي اللوجستية بسعة 42,000 منصة تخزين مكيفة وقد بدأ تشغيله بالفعل.

**2 - مستودع جدة المركزي:** مستودع حديث في مجمعات أجيليتي اللوجستية بسعة تزيد عن 60,000 منصة تخزين مكيفة ومبردة ومجمدة (محدد موعد الإطلاق في الربع الأول 2026م).

**3 - مجمع السلي اللوجستي، الرياض:** مصمم لتخزين وإدارة المخزون بسلسلة بسعة تتجاوز 90,000 منصة تليي جميع درجات الحرارة ومن المقرر إطلاقه بحلول الربع الثالث من عام 2026.

**4 - المواقع الاستراتيجية الأخرى:** مرافق إضافية بسعة لا تقل عن 20,000 منصة في مناطق رئيسية لتعزيز التغطية على المستوى الوطني. كما تهدف «لودلي» إلى تكوين تحالفات استراتيجية مع

صفوة من الجهات الفاعلة في قطاعات التجزئة والأغذية وقطاع الأدوية. إن توقيع اتفاقيات طويلة الأجل ووضع استراتيجيات للبيع مع عملائنا من شأنه أن يساهم إيجاباً في نمو الأعمال وبالتالي زيادة إيرادات الشركة في وقت قياسي.

وعلى الرغم من ازدهار السوق في المملكة بقدمي الخدمات اللوجستية بأسعار منافسة، إلا أن الاتجاه الاستراتيجي لشركة «لودلي» يركز على تقديم الجودة المتميزة والحلول الشاملة، بما في ذلك التوريد والتخزين والتوزيع والخدمات ذات القيمة المضافة، ستكون بمثابة الحل الشامل للعملاء الذين يبحثون عن خدمات الدعم اللوجستي الموثوقة التي تتميز بالفعالية والابتكار.



## ولتحقيق الرسالة الخاصة بشركة «لودلي» نلتزم بأربعة ركائز أساسية

1

تحقيق التميز  
بالتركيز على  
احتياجات العملاء

نعمل دوماً على دراسة وتحليل وفهم احتياجات عملائنا، وتلبيتها في صدارة أولوياتنا، ونسعى جاهدين لتقديم حلول مُبتكرة تساهم في بناء الثقة وتعزيز الشراكات المُستدامة.

3

الممارسات  
المُستدامة

نلتزم بتكامل ودمج الحلول الخضراء في جميع عملياتنا، استرشاداً بالأولويات البيئية العالمية، بدءاً من استخدام المستودعات الموفرة للطاقة وانتهاءً بالالتزام بمبادرات النقل المُستدام.

2

الكفاءة  
التشغيلية

نعمل على تيسير العمليات الخاصة بالتوريد والتخزين والتوزيع من خلال الاستفادة من أحدث التقنيات، مما يوفر نتائج موثوقة وفعالة وبتكلفة مقبولة.

4

الابتكار

إن تبنينا للتقنيات المتطورة، مثل أنظمة تتبع الوقت الفعلي وأدوات التحسين باستخدام الذكاء الاصطناعي، يجعلنا في طليعة مُزودي الخدمات اللوجستية.





## نجاحاتنا الاستراتيجية

**نجحت إدارات شركة المنجم** للأغذية في تحقيق إنجازات متميزة في مختلف المجالات، بما يتماشى مع الأهداف الاستراتيجية للشركة وطموحاتها نحو تعزيز ريادتها ومكانتها التنافسية في السوق السعودي. وفيما يلي أبرز مؤشرات الأداء الرئيسية التي تعكس هذا التميز:

**ضبط التكلفة:** يتم مراجعة تكاليف الإنتاج بشكل مستمر مع مراعاة أسعار السوق المحلية وتوقعاته المستقبلية، بالإضافة إلى عوامل العرض والطلب وموسم الحصاد. وقد تحققت ربحية جيدة في معظم الأصناف رغم المنافسة القوية في سوق الدواجن.

**تنويع المصادر:** يتم تنويع مصادر التوريد من خلال الاعتماد على عدة موردين وبلدان منشأ، مما أدى إلى زيادة المرونة وتقليل احتمالية انقطاع المنتجات. وقد تحقق ذلك مع الحفاظ على جودة المنتج، حيث تم توفير المنتجات بشكل مستمر طوال العام دون انقطاع يذكر.

**إدخال منتجات والبحث عن فرص جديدة:** تم إدخال منتجات جديدة بفعالية وكفاءة، بالإضافة إلى التركيز على توسيع

تشكيلة المنتجات لتلبية احتياجات المستهلك السعودي. وقد شهد هذا العام زيادة في عدد الأصناف، بما في ذلك الدجاج المُبرّد، تشكيلة فواكه مُجمّدة جديدة، منتجات المأكولات البحرية، ومنتجات الأرز المُتعددة.

**تطوير العلاقات مع الموردين:** التواصل بشكل أسبوعي مع الموردين لتحديث معلومات توفر الأصناف، مستويات العرض والطلب، واتجاهات الأسعار العالمية. وقد أدى ذلك إلى إدخال أصناف جديدة وتنويع مصادر المواد الخام للتصنيع.

**التسويق الفعّال:** نجحت الشركة في إطلاق حملات تسويقية فعالة وتوسيع شبكة التوزيع، مما أدى إلى زيادة حجم المبيعات وتعزيز الوعي بعلامة "داري" عبر



**تطوير قنوات المبيعات:** تم تحسين وتوسيع آليات البيع والتوزيع لضمان وصول المنتجات إلى أكبر عدد من العملاء بطرق متنوعة وفعّالة. نتج عن ذلك نمو مبيعات قسم خدمات الأغذية، وزيادة حصة السوق في قطاع التجزئة، حيث شكلت قنوات خدمات الأغذية نسبة 26.6 % من إجمالي حجم الأعمال.

**توطئ القوي العاملة:** تم تحقيق زيادة في نسبة توطئ القوي العاملة في الشركة لتصل إلى 21.3 % في عام 2024م.

وسائل التواصل الاجتماعي. كما تم تطوير منتجات جديدة تلبي احتياجات العملاء المتغيرة، مع ريادة في تشكيلة الأصناف المتميزة. بالإضافة إلى ذلك، تم إنجاز عدد كبير من المشاريع بمعدل نجاح مرتفع، مما يعكس التميز في الأداء وتحقيق الأهداف الاستراتيجية.

**إدارة المخزون:** تم تحسين إدارة المخزون عبر تلبية الطلب الفعلي للمنتجات بدلاً من التنبؤات التقليدية، مما أدى إلى تحسين معدل دوران المخزون، تقليل نفاذ المنتجات، خفض تكاليف التخزين، وتحسين خدمة العملاء مع تقليل الفاقد والتلف في المنتجات.

**إدارة سلسلة التوريد المتكاملة:** تم تحسين سلسلة التوريد بتكامل جميع الأطراف، مما أدى إلى تقليل وقت التسليم، خفض تكاليف الشحن، تحسين رضا العملاء، وزيادة سرعة وصول المنتجات مع تقليل التكاليف الإجمالية.





# نموذج عمل مرن

## نموذج عمل الشركة

**يتميز نموذج عمل المنجم للأغذية** بالمرونة والقدرة على خلق قيمة مضافة من خلال نهج يركز على المستهلك؛ حيث تؤمن الشركة بأهمية توفير المنتجات التي يحتاجها المجتمع في الوقت الذي يرغبون فيه. وتتمثل المفاتيح الثلاثة لتحقيق هذا الهدف في التالي: توفير مجموعة متنوعة من المنتجات، والتمتع بقدرة تصنيعية كبيرة مع توافر سلاسل توريد وإمداد فعّالة لخامات التصنيع اللازمة للإنتاج، بالإضافة إلى توزيع وبيع منتجات الشركة على نطاق واسع.



### 1 التوريد والتصنيع

- تمتلك الشركة خبرة كبيرة في تأمين المنتجات من الموردين المحليين والعالميين، حيث يتم استيراد حوالي 240,000 طن سنوياً من المنتجات الغذائية المجمدة والبقرة والجافة بالإضافة إلى حوالي 57,000 طن من السوق المحلية.
- تضم قاعدة الموردين أكثر من 70 مورداً نشطاً، 81% من الموردين عالميين و19% محليين.
- لدى الشركة عقود توريد وتوزيع مع مجموعة من أهم الموردين لعلامات تجارية رئيسية مثل «أجرو سيفيليا» و«لاكتاليس» و«فرانس بولتري» وغيرها.
- لدى الشركة مصنع لحوم في مدينة جدة، بطاقة إنتاج إجمالية لـ 18 منتجاً تصل إلى 15,000 طن من خلال ثلاثة خطوط إنتاج.
- تخطط الشركة لتصنيع منتجات لحوم ذات قيمة مضافة في المصنع بمدينة جدة، من خلال توسيع مرافق التصنيع لتتمكن من تلبية الطلب في السوق.



### 2 مخازن التبريد



- تمتلك الشركة 12 مستودعاً عالي الجودة منتشر في جميع أنحاء المملكة ومجهز بأنظمة أرفف متنقلة أوتوماتيكية، ما يُعزز سعة التخزين إلى الحد الأقصى ويقلل الوقت المُستغرق للوصول إلى المنتجات المطلوبة. تعمل مخازن التبريد بدعم من نظام أوراكل لإدارة وتتبع المخزون، وتتراوح سعة تخزين المستودعات ما بين 2,000 طن إلى 15,000 طن بحسب الفرع، ليصل إجمالي سعة التخزين للشركة حوالي 58,000 طن. بالإضافة إلى ذلك، تقوم الشركة بتقديم الخدمات اللوجستية للغير للاستفادة القصوى من المساحات التخزينية وتحقيق إيرادات من تأجير مخازن التبريد.



### 3 التوزيع

- يتم توزيع المنتجات عبر جميع قنوات البيع للوصول للعملاء إلى أكثر من 12,450 منفذ بيع بالتجزئة وما يتجاوز 900 منفذ بيع بالجملة وأكثر من 9800 منفذ لخدمات الطعام في جميع مناطق المملكة.
- شبكة توزيع واسعة يتم من خلالها توزيع أكثر من 300,000 طن من المنتجات سنوياً إلى المستهلكين عبر نحو 23,300 متجر بيع.
- 14 فرعاً موزعاً بشكل استراتيجي في كل مناطق المملكة (12 فرعاً للمستودعات والمبيعات، وفرع للمبيعات، وفرع لمصنع اللحوم بجدة) والتي تستقبل المنتجات المستوردة من ثلاثة موانئ (ميناء جدة الإسلامي، وميناء الملك عبدالله في رابغ، وميناء الملك عبدالعزيز في الدمام، إضافة إلى الموانئ البرية والجوية).
- أسطول يضم أكثر من 1,000 مركبة مجهزة بنظام تحديد المواقع العالمي (جي بي إس) وأنظمة تتبع درجات الحرارة لتوصيل المنتجات لمواقع العملاء.
- تشمل قاعدة العملاء الرئيسيين عدة متاجر سوبر ماركت في المناطق الرئيسية في المملكة العربية السعودية مثل العثيم وبنده وكارفور والدانوب ولولو هايبر ماركت والتميمي وبن داوود، بالإضافة إلى سلاسل متاجر المطاعم المرموقة مثل كودو والبيك وبيت الشاورما وبرغرايزر وغيرها.

## جوانب تميز الشركة ونقاط القوة

1

### مكانة ريادية في السوق المحلية

بلغت الحصة السوقية للشركة في قطاع التجزئة بنهاية عام 2024م نحو 25% في الأصناف التي تسوقها وهذه النتيجة هي ثمرة التركيز المتوازن في جميع قنوات البيع وتعزيز الحملات الترويجية.

2

### بنية تحتية متينة ومرافق لوجستية متطورة

من أهم ما يُميز الشركة بنيتها التحتية القوية والممتدة بما تشمله من مباني ومنشآت ومصانع والتي تتميز بكفاءتها وما تتضمنه من شبكة كهرباء تدعم عمليات الشركة التشغيلية. هذا بالإضافة إلى شبكة طرق تمتاز بربط مواقع عمل الشركة ببعضها بعضاً وبالأسواق المحلية. كما تمتلك الشركة مخازن مصممة على أعلى مستويات، وقُبردات مُعدة خصيصاً للحفاظ على جودة المنتجات وصلاحياتها، مع وجود أنظمة نقل ومناولة متطورة تسهل عمليات التحميل والتفريغ.

3

### التواجد الجغرافي المتميز

تتمتع الشركة بوجود جغرافي متميز في مناطق مختلفة من المملكة. هذا الوجود يمنح الشركة ميزة تنافسية كبيرة، ويساعدها في توزيع منتجاتها على نطاق واسع تصل به إلى جميع طبقات المجتمع ومختلف فئات المستهلكين.

4

### التكنولوجيا الحديثة والابتكار

تعتمد الشركة على أحدث التقنيات الصناعية والابتكارات الحديثة لزيادة الإنتاجية وتحسين جودة المنتجات. من خلال استخدام هذه التقنيات الحديثة، تتمكن الشركة من تحقيق أعلى مستويات الإنتاج مع الحفاظ على الموارد الطبيعية.



5

### التنوع في المنتجات

تقدم الشركة مجموعة واسعة من المنتجات في قطاع الأغذية، بدءاً من الفواكه والخضار المُجمد إلى اللحوم والدواجن ومشتقات الألبان وغيرها من المنتجات الضرورية للمستهلكين. هذا التنوع يمنح الشركة مرونة كبيرة في السوق ويسمح لها بالتكيف مع التغيرات الاقتصادية والتجارية.

6

### جودة عالية للمنتجات

تُعد الجودة العالية للمنتجات من أهم نقاط قوة شركة المنجم للأغذية، حيث تلتزم الشركة بأعلى معايير الجودة من خلال استخدام أفضل المواد الأولية والتأكد من سلامة المنتجات من خلال عمليات الفحص والتحليل الدقيقة. هذا يضمن تلبية احتياجات العملاء وتحقيق رضاهم التام.

7

### شبكة توزيع واسعة

تتمتع الشركة بشبكة توزيع واسعة وفعّالة تغطي السوق المحلية في المملكة. هذه الشبكة تضمن وصول المنتجات إلى العملاء بسرعة وفي أفضل حالاتها، ما يُعزز من سمعة الشركة ويزيد من حصتها في السوق.

8

### الالتزام بالاستدامة

تسعى الشركة بقوة إلى الالتزام بمبادئ الاستدامة والحفاظ على البيئة، وذلك من خلال تبني أساليب زراعية وصناعية صديقة للبيئة وتقليل الآثار البيئية السلبية. كما تسعى الشركة إلى تحقيق التوازن بين النمو الاقتصادي والحفاظ على الموارد الطبيعية.

9

### خبرة وكفاءة الفريق الإداري

لدى الشركة فريق إداري يتمتع بالكفاءة العالية والخبرة الكبيرة نتيجة عملهم لدى عدد من أبرز الشركات في نفس المجال والقطاع، ويدعم هذا الفريق هيكل حوكمة شاملاً وسياسات وإجراءات رقابية داخلية قوية، ما يساهم بشكل كبير في نجاح الشركة وتحقيق أهدافها الاستراتيجية.



# التحديات والفرص

**تواجه شركة المنجم للأغذية** تحديات متعددة تتضمن التقلبات الاقتصادية والمالية والصراعات الجيوسياسية، بالإضافة إلى العوامل المناخية وارتفاع أسعار المواد الخام، ما يتطلب استراتيجية مرنة ومبتكرة للتغلب على هذه العقبات والمضي قدماً نحو مستقبل مُشرق.

## التحديات التي تواجه الشركة

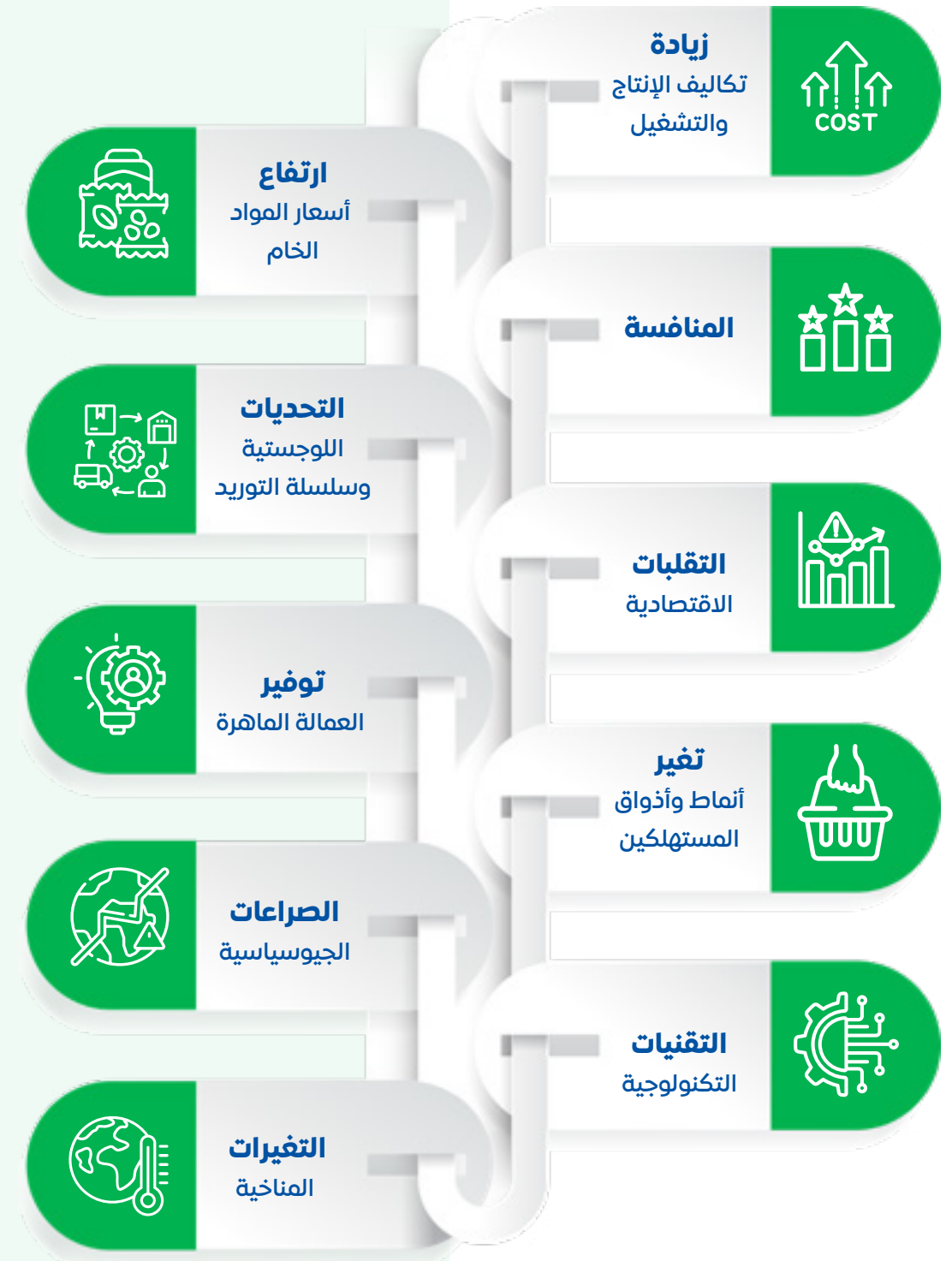

**نجحت الشركة** في اجتياز هذه التحديات بنسبة كبيرة وتحويلها إلى فرص، وذلك في سبيل الوفاء بوعودها والتزاماتها تجاه المستهلكين والعملاء، وإيجاد قيمة مُضافة قوية ومُستدامة لمساهمي الشركة وجميع أصحاب المصلحة في المملكة وخارجها، حيث قامت الشركة بالتركيز على الجوانب التالية:





## الأهداف

### المستقبلية والتطلعات

**تطلع شركة المنجم للأغذية** إلى مستقبل واعد في السوق المحلية بالملكة، مُستندة إلى استراتيجية شاملة تهدف إلى تعزيز ريادتها وزيادة حصتها السوقية، حيث تضع الشركة نصب أعينها أهدافاً طموحة تتضمن الابتكار المستمر في منتجاتها وخدماتها، وتوسيع نطاق وجودها الجغرافي، وتحسين تجربة العملاء من خلال تقديم منتجات عالية الجودة تلبي تطلعاتهم. بالتوازي مع ذلك، تسعى الشركة لتعزيز استدامتها من خلال تبني ممارسات صديقة للبيئة واستثمار الموارد بكفاءة، ما يضمن تحقيق نمو مُستدام ومُستمر في أعمالها. مع التركيز على بناء شراكات استراتيجية قوية ودعم المحتوى المحلي، تؤمن الشركة بأنها قادرة على كسب المزيد من العملاء وتحقيق أهدافها المستقبلية في ظل سوق ديناميكية ومُتغيرة. بهذه الرؤية المتكاملة، تواصل الشركة مسيرتها نحو تحقيق مكانة مرموقة في قطاع الأغذية والمشروبات في المملكة.

## تطلعاتنا في 2025





## 2 - 7

## إدارة المخاطر

نلتزم في المنجم للأغذية بتوعية أصحاب المصالح كافة بجميع العوامل التي قد تشكل مخاطر على الشركة أثناء تنفيذ أعمالها، ما يُمكّنهم من دراستها بدقة قبل اتخاذ أي قرار. فقد يؤدي وقوع أي من هذه المخاطر إلى تأثيرات سلبية أو جوهريّة على أداء الشركة ووضعها المالي ونتائجها التشغيلية وتوقعاتها المستقبلية.

## المخاطر الرئيسية

**تعرض شركة المنجم للأغذية،** كبقية الشركات العاملة في السوق المحلية، لمجموعة متنوعة من المخاطر التي قد تؤثر على عملياتها واستمراريتها وربحيته ووضعها المالي، سواء بشكل مباشر أو غير مباشر، لدى الشركة سياسات لإدارة المخاطر ويتم تحديثها عند الحاجة من خلال إدارة المراجعة الداخلية وتحت إشراف ومراقبة لجنة المراجعة بالإضافة إلى أن المجلس يتولى مهمة متابعة المخاطر أولاً بأول ويتم مناقشة عوامل المخاطر في جميع اجتماعات المجلس. وفيما يلي أنواع المخاطر التي قد تواجهها الشركة وتفصيل للتأثيرات المُحتملة لهذه المخاطر:

## (1) المخاطر السوقية

**البيئة التنافسية** يُمكن أن تتأثر الشركة بالمنافسة المتزايدة في السوق المحلية مع شركات القطاع، إلا أن الشركة وإدارتها التنفيذية تراقب وتعمل على دراسة وضع السوق والأسعار والعروض الترويجية بشكل منتظم لتحقيق أقصى قدر من الميزة التنافسية، وفهم الفرص والتحديات التي تنشأ في القطاع، مع وضع الحلول والسيناريوهات اللازمة لمواجهة تلك المنافسة بما فيها وضع استراتيجية لتعزيز علاماتها التجارية وتحسين جودة منتجاتها بصورة مستمرة، مع الالتزام التام بالأنظمة الحكومية ذات الصلة.

**تغير أنماط الاستهلاك** تعمل الشركة على تحديث استراتيجيات الإنتاج والتسويق بما يتماشى مع التغيرات التي يشهدها القطاع داخل المملكة، لتلبي طموحات المستهلكين وتقديم أفضل جودة ممكنة.

**ظروف السوق الخارجة عن السيطرة** يمكن أن تتأثر الشركة بالظروف السياسية والاقتصادية السائدة حول العالم، والتي تؤدي إلى ارتفاع معدلات التضخم وزيادة التكاليف، حيث تحرص الشركة على الاطلاع بشكل دائم على متغيرات الاقتصاد الكلي والجزئي من خلال دراسة السوق وتحليلها وإجراء عملية تقييم صارمة لتأثير أي من تلك التطورات على عملائها ومورديها. كما تسعى الشركة للتغلب على تلك المخاطر من خلال اتخاذ إجراءات واستراتيجيات مناسبة، بالإضافة إلى المرونة في



## (2) المخاطر التشغيلية

**ارتفاع تكاليف التشغيل** تعمل الشركة بشكل دوري على مراجعة تكاليفها والتأكد من ضبطها بشكل مناسب، لتحقيق أفضل النتائج الممكنة.

**عيوب الإنتاج** تهتم الشركة بتقديم أفضل جودة من خلال العمل على استخدام أفضل الآلات والمعدات وإجراء الاختبارات المطلوبة كافة، وذلك لتخفيف عيوب الإنتاج عند أقل مستويات ممكن لها.

**سوء حفظ وإدارة المخزون** تعتمد الشركة على خبرتها في قطاع الصناعات الغذائية ومعرفة توقعات الطلب على منتجاتها لإدارة مخزونها ومواجهة مخاطر سوء حفظ وإدارة المخزون.

## (3) المخاطر الإدارية والتنظيمية

**إدارة رأس المال** تهدف الشركة عند إدارة رأس المال إلى ضمان قدرتها على الاستمرار حتى تتمكن من مواصلة توفير العوائد للمساهمين. وتدير الشركة هيكل رأس المال من خلال مراقبة العوائد على صافي الموجودات وتقوم بإجراء التعديلات عليها في ضوء التغيرات في الظروف الاقتصادية، ولغرض الحفاظ على أو تعديل هيكل رأس المال.

**إدارة الموارد البشرية** يعتمد أداء الشركة بشكل رئيسي على خبرات ومهارات وقدرات مسؤوليها التنفيذيين وكبار موظفيها الآخرين، وتعمل "المنجم" على تقليل تسرب الموظفين منها؛ للحد من آثار فقدان الموظفين الرئيسيين، وتسعى الشركة دائماً لاستقطاب موظفين مؤهلين ومحترفين بالإضافة إلى تنمية وتطوير قدرات الموظفين الحاليين للقيام بمهام أكبر وشغل مناصب عليا بالشركة.

**الالتزام التنظيمي** تلتزم الشركة بالعديد من المتطلبات التنظيمية، بما فيها تلك المتطلبات الخاصة بالهيئة العامة للأمن الغذائي، والهيئة العامة للغذاء والدواء، حيث وضعت الشركة إجراءات عملية واضحة لإدارة الالتزام التنظيمي مع محافظتها على علاقة متينة مع

**الأعطال الفنية والتقنية** تعتمد عمليات الشركة على أنظمة متطورة وأجهزة متقدمة ذات تكنولوجيا حديثة، وتعمل على اتخاذ الاحتياطات اللازمة للتأكد من سلامة عملياتها، والعمل على مواجهة أي أعطال محتملة بخطط تحوط تساعد على حل المشكلات فور وقوعها.

**الحوادث المتعلقة بالسلامة المهنية** تخضع الشركة لأنظمة السلامة والصحة السارية والمعمول بها في المملكة العربية السعودية، إضافة إلى أفضل الممارسات العالمية، وتحرص الشركة على توظيف عاملين على مستويات عالٍ من الكفاءة والخبرة في مجال الإنتاج، لتقليل الأخطاء قدر المُستطاع. كما توفر الشركة العديد من الأدلة الاسترشادية والضوابط والدورات التدريبية التي تضمن توافر المعلومات وسير الأعمال بالشكل الصحيح.

الهيئات والجهات التنظيمية الرئيسية، ويشرف فريق الإدارة التنفيذية على التزام الشركة بجميع المعايير المعمول بها على أساس منتظم.

**الوائح والأنظمة** تلتزم الشركة بالوائح والأنظمة المعمول بها في المملكة العربية السعودية، وكل ما يُستجد من تشريعات وقوانين مُلزمة لجميع الشركات العاملة فيها. ولديها فريق مُتخصص لدراسة التشريعات المتعلقة بنشاطها، مع رفع تقارير دورية عن أي تطورات في التشريعات الجديدة، وذلك لتخفيف من مخاطر تعرضها لعقوبات وغرامات تنظيمية.

**الضرائب والرسوم** تخضع الشركة في الوقت الراهن للزكاة الشرعية وضرية القيمة المُضافة، وتلتزم الشركة بأي قرار حكومي يتعلق بالضرائب والرسوم.

**نطاق الترخيص** تعمل الشركة على تنظيم العمل مع الجهات الحكومية، من خلال فرق مُختصة لديها؛ وذلك للمحافظة على تجديد التصاريح والتراخيص التي يجب الحصول عليها، وذلك لتخفيف من مخاطر تعليق أو انتهاء أي ترخيص أو تصريح لدى الشركة.



#### (4) المخاطر المالية والاقتصادية

**التغير في أسعار الفائدة** وهي التعرض لمخاطر متنوعة مرتبطة بتأثير تذبذب أسعار الفائدة السائدة على المركز المالي والتدفقات النقدية للشركة. تدير الشركة هذه المخاطر عن طريق سياسات إدارة المخاطر وتعتقد الإدارة بأن الشركة غير معرضة لمخاطر أسعار الفائدة بشكل جوهري.

**مخاطر الائتمان** المخاطر المُتمثلة في عدم مقدرة طرف ما على الوفاء بالتزاماته، ما يتسبب في خسائر مالية للطرف الآخر. تقوم إدارة الشركة بشكل مستمر بإدارة التعرض لمخاطر الائتمان وتكوين مخصصات مقابل تلك الأرصدة

المشكوك في تحصيلها للتخفيف من تلك المخاطر.

**عجز السيولة والتوسع في الاقتراض** هي المخاطر المتمثلة في تعرض الشركة لصعوبات في الحصول على التمويل اللازم للوفاء بالتزامات مرتبطة بأدوات مالية. قد تنتج مخاطر السيولة عند عدم القدرة على بيع أصل مالي ما بسرعة وبقيمة تقارب قيمته العادلة. تُدار مخاطر السيولة من خلال المراقبة المنتظمة لمدى كفاية السيولة المتوفرة للوفاء بالالتزامات المالية للشركة.







المنجم  
ALMUNAJEM  
للأغذية Foods

# المراجعة التشغيلية

68	1 - 3	نظرة عامة على السوق والقطاع
71	2 - 3	أداء تشغيلي متميز
76	3 - 3	ضمان الجودة والسلامة المهنية
78	4 - 3	الموارد البشرية والموظفون
82	5 - 3	مشاركة الجهات المعنية وأصحاب المصلحة
84	6 - 3	التسويق والتواصل مع العملاء





# نظرة عامة على السوق والقطاع

## الناتج المحلي والتضخم

لقد شهد الاقتصاد السعودي تطورات إيجابية ملموسة في السنوات الأخيرة، مع استمرار الجهود نحو تنويع القاعدة الاقتصادية، وتعزيز نمو الأنشطة غير النفطية، وقد انعكس ذلك بشكل إيجابي على مستويات التوظيف، ما أدى إلى انخفاض معدلات البطالة، وأسهم ذلك في نمو الاستهلاك الخاص، حيث حققت الأنشطة غير النفطية - بالأسعار الثابتة - نمواً إيجابياً بلغ في المتوسط نحو 5.8 % خلال السنوات الثلاث الماضية؛ ويعود ذلك إلى انتعاش وازدهار القطاعات الواعدة مثل: قطاع السياحة والترفيه، وقطاع النقل والخدمات اللوجستية والقطاع الصناعي.

هذا ومن المتوقع أن يواصل الاقتصاد السعودي تحقيق معدلات نمو إيجابية خلال عام 2025م، وعلى المدى المتوسط، مدعوماً بالاستهلاك والاستثمار الخاص، مع استمرار الإصلاحات الهيكلية بما في ذلك تنويع الاقتصاد، وتعزيز الخصخصة، وتحسين بيئة العمل، وتمكين المرأة والقوى الشابة، وإصلاح سوق العمل، لتحقيق نمو اقتصادي مستدام، بالإضافة إلى ذلك، ستساهم الاستراتيجيات القطاعية والجغرافية المستندة إلى رؤية السعودية 2030 في دعم هذا النمو.

حقق الناتج المحلي الإجمالي الحقيقي نمواً سنوياً بمعدل 1.3 % بنهاية عام 2024م، وجاء ذلك نتيجة نمو الأنشطة غير النفطية بنسبة 4.3 % مقارنة بما كانت عليه في العام السابق، إضافة إلى نمو الأنشطة الحكومية بمعدل 2.6 % في حين شهدت الأنشطة النفطية انخفاضاً بمقدار 4.5 % على أساس سنوي، ويعكس ذلك نجاح التنوع الاقتصادي وتقليل الاعتماد على النفط.

تشير التوقعات لعام 2025 إلى أن الناتج المحلي الإجمالي الحقيقي سينمو بنسبة 4.6 % مدعوماً بنمو الأنشطة غير النفطية، ويُعزى ذلك إلى زيادة إسهام القطاع الخاص وتمكينه لتحقيق معدلات نمو إيجابية، بالإضافة إلى استمرار الجهود المبذولة لتعزيز التنوع الاقتصادي.

على صعيد التضخم، ونتيجة لجهود الحكومة في إعادة هيكلة الاقتصاد، تمكنت المملكة رغم زيادة ضريبة القيمة المضافة من 5 % إلى 15 % في يوليو 2020م، من إدارة التضخم بشكل فعال. وتتولى جمعية حماية المستهلك السعودية مهمة الإشراف على أسعار السلع والخدمات الأساسية من خلال مراقبة تقلبات الأسعار، ما يساهم في حماية المستهلكين من الارتفاع غير المُبرر للأسعار والاستغلال.

الجدير بالذكر أن معدل التضخم قد أظهر تباطؤاً في النمو ليصل إلى 1.7 % في عام 2024م، مقارنة بـ 2.3 % في العام السابق، وقد حافظت المملكة على مستويات مقبولة نسبياً، مقارنة بالتضخم العالمي، وذلك بفضل التحسن المستمر في الظروف الاقتصادية للمملكة، إضافة إلى التدابير الاستباقية والسياسات التي اتخذتها الحكومة لاحتواء ارتفاع الأسعار.

لقد شهد الاقتصاد السعودي تطورات إيجابية ملموسة في السنوات الأخيرة، مع استمرار الجهود نحو تنويع القاعدة الاقتصادية، وتعزيز نمو الأنشطة غير النفطية، وقد انعكس ذلك بشكل إيجابي على مستويات التوظيف، ما أدى إلى انخفاض معدلات البطالة، وأسهم ذلك في نمو الاستهلاك الخاص، حيث حققت الأنشطة غير النفطية - بالأسعار الثابتة - نمواً إيجابياً بلغ في المتوسط نحو 5.8 % خلال السنوات الثلاث الماضية؛ ويعود ذلك إلى انتعاش وازدهار القطاعات الواعدة مثل: قطاع السياحة والترفيه، وقطاع النقل والخدمات اللوجستية والقطاع الصناعي.

هذا ومن المتوقع أن يواصل الاقتصاد السعودي تحقيق معدلات نمو إيجابية خلال عام 2025م، وعلى المدى المتوسط، مدعوماً بالاستهلاك والاستثمار الخاص، مع استمرار الإصلاحات الهيكلية بما في ذلك تنويع الاقتصاد، وتعزيز الخصخصة، وتحسين بيئة العمل، وتمكين المرأة والقوى الشابة، وإصلاح سوق العمل، لتحقيق نمو اقتصادي مستدام، بالإضافة إلى ذلك، ستساهم الاستراتيجيات القطاعية والجغرافية المستندة إلى رؤية السعودية 2030 في دعم هذا النمو.

حقق الناتج المحلي الإجمالي الحقيقي نمواً سنوياً بمعدل 1.3 % بنهاية عام 2024م، وجاء ذلك نتيجة نمو الأنشطة غير النفطية بنسبة 4.3 % مقارنة بما كانت عليه في العام السابق، إضافة إلى نمو الأنشطة الحكومية بمعدل 2.6 % في حين شهدت الأنشطة النفطية انخفاضاً بمقدار



## المؤشرات السكانية

سنوي مركب قدره 2.5 % في الفترة من 2022م إلى 2030م، علماً بأن عدد سكان المملكة بلغ حتى نهاية النصف الأول من عام 2024م نحو 35.3 مليون نسمة. ومع ذلك، تتبنى المملكة، في إطار أهداف رؤية 2030، نظرة متفائلة بزيادة عدد السكان إلى 50 مليون نسمة بحلول عام 2030م، على أن يكون نصفهم من الوافدين، ما سيؤدي إلى زيادة كبيرة في الاستهلاك، وبالتالي في الإنفاق الاستهلاكي على الأغذية.

**يتزايد الإنفاق الاستهلاكي** للفرد على السلع الغذائية بالتزامن مع النمو الطبيعي والمتوقع في أعداد السكان في المملكة، ما يستدعي توفير السلع الاستراتيجية التي لا يمكن الاستغناء عنها، مثل القمح والذرة والحبوب بجميع أشكالها، وكذلك الخضراوات والفواكه ومصادر البروتين الحيوانية وغيرها من المنتجات الأساسية التي تحتاجها الأسر والمجتمع بشكل عام.

**من المتوقع** أن يؤدي تحسن البيئة الاقتصادية إلى نمو سريع في أعداد السكان، حيث يُتوقع أن يصل العدد إلى 39.2 مليون نسمة بحلول عام 2030م، أي بمعدل نمو



داري ... تريح بالي





2 - 3

## أداء تشغيلي متميز

**تؤدي شركة المنجم للأغذية** دوراً فَعَّالاً وبارزاً من خلال تقديم حلول مُبتكرة ومنتجات متنوعة وفريدة، ما يُعزز من دورها التكميلي في استقرار الأمن الغذائي في المملكة، وقد ساهم ذلك في إنشاء نموذج تشغيلي متميز يقدم مجموعة واسعة من المنتجات والخدمات داخل المملكة.

### المنتجات

**تقدم الشركة** مجموعة متنوعة من المنتجات التي تتجاوز 800 منتج من المواد الغذائية المُجمدة والمُبردة والجافة بما في ذلك الدجاج واللحوم ومنتجات الألبان والزيتون وزيت الزيتون، من كبرى العلامات التجارية العالمية. وتغطي شركة المنجم للأغذية جميع أنحاء المملكة من خلال مرافق تخزين ضخمة تمتد على مساحة إجمالية تصل إلى 200,000 متر مربع مع سعة تخزينية تصل إلى 58,000 طن، كما تنتشر فروع الشركة البالغ عددها (13) فرعاً في مختلف مناطق المملكة لتقديم خدمة ممتازة، ويصل حجم المبيعات السنوية إلى أكثر من 300,000 طن من علامات تجارية متعددة ومرموقة عالمياً ومحلياً. وتبلغ إجمالي الحصة السوقية للمنجم للأغذية حوالي 25 % في قطاع التجزئة من

خلال هذه المنتجات والعلامات التجارية. **منذ بداية تسعينيات القرن الماضي**، أدركت الشركة أهمية إنشاء مرافق تصنيعية داخل المملكة العربية السعودية. وبناءً على ذلك، تم تأسيس مصنع جدة للحوم في عام 1992م، وتعمل الشركة حالياً على إنشاء مصنع جديد بهدف تعزيز إنتاج اللحوم الحمراء والبيض، بالإضافة إلى منتجات الألبان. كما استحوذت الشركة مؤخراً على حصة جزئية بنسبة 40 % من أسهم أحد منتجي الدواجن المحليين. ومن المتوقع أن تساهم هذه الجهود في زيادة نسبة المحتوي المحلي من 19 % في عام 2024م لتصل إلى 60 % بحلول عام 2029م، بما يتماشى مع رؤية المملكة 2030.

## السوق المحلية

**تُصنف صناعة الأغذية** في المملكة العربية السعودية من أقوى القطاعات استقراراً في الاقتصاد بشكل عام، حيث تعد المملكة مركزاً لتطور مجال تصنيع الأغذية وتجهيزها، الذي يتزايد بفضل النمو السكاني وزيادة دخل الفرد، ودعم الدولة. وتكتسب سوق الأغذية والمشروبات شعبية متزايدة في المملكة، مدفوعة بالوعي المُتزايد بالصحة العامة وأهمية تعزيزها لجميع فئات المجتمع. هذا الطلب المتزايد يُشجع مُصنعي الأغذية على الابتكار وإدخال منتجات جديدة مُصممة لتلبية هذه التفضيلات الصحية. **وتولي حكومة المملكة** اهتماماً كبيراً بقطاع الصناعات الغذائية، حيث تسعى لتعزيز الاستثمارات في البنية التحتية وتبني التقنيات المتطورة، إذ تركز مبادرة «توطين صناعة الأغذية» على تحسين الإنتاجية والجودة، وزيادة الإنتاج المحلي، ما يساهم في توفير الغذاء وفرص العمل

وتلبية الطلب المحلي، بالإضافة إلى تعزيز الصادرات للأسواق العالمية. وتأتي هذه الجهود في إطار رؤية 2030 التي تهدف إلى توطين 85 % من الصناعات الغذائية من خلال توفير بيئة استثمارية ملائمة. **يوجد العديد من الفرص الاستثمارية الواعدة** في قطاع الصناعات الغذائية في المملكة، ولا سيما في مجالات البنية التحتية للخدمات اللوجستية والنقل والتوزيع والتخزين والتبريد. هذه الاستثمارات تساهم في تحسين إنتاجية وجودة المنتجات الغذائية، فضلاً عن تقليل التكاليف التشغيلية. علاوة على ذلك، تسعى المملكة إلى تشجيع الشركات الأجنبية للاستفادة من الفرص الاستثمارية المتاحة، ما يُعزز من نمو هذا القطاع الحيوي. **ويواجه قطاع الصناعات الغذائية** عدة تحديات، منها التغيرات المناخية، وندرة المياه، وارتفاع تكاليف الإنتاج والنقل. ومع ذلك، من خلال تقديم الدعم المالي والتقني للشركات الصغيرة والمتوسطة، واستكشاف الفرص الاستثمارية الجديدة، وتوفير الحماية من المنافسة غير العادلة، يمكن للمملكة تعزيز أمنها الغذائي ودعم الاقتصاد الوطني.



المنجم

## قدرات تشغيلية فائقة



\*\* في المنتجات التي تسوقها الشركة في قطاع التجزئة

### تحليل الإيرادات

يمكن تصنيف مصادر إيرادات شركة المنجم للأغذية إلى عدة قنوات بيع رئيسية، يساهم كل منها بشكل كبير في الأداء المالي للشركة، وتعد قنوات مبيعات الجملة وخدمات الأغذية الأكبر من حيث حجم الإيرادات، وهي تمثل بمفردها نحو 60% من إجمالي الإيرادات، مدفوعة إلى حد كبير بالفئات الرئيسية لمنتجات الشركة.



## التحليل القطاعي لإيرادات الشركة خلال خمس سنوات

(جميع المبالغ بالمليون ريال)

2024	2023	2022	2021	2020	العام
1,945.43	1,978.42	1,748.94	1,589.88	1,483.24	مبيعات قسمي الجملة وخدمات الأغذية
1,389.56	1,322.57	1,217.54	978.83	1,048.11	مبيعات قنوات التجزئة المختلفة
12	13.42	12.04	8.31	7.1	إيرادات إيجار مستودع

### التوزيع الجغرافي للإيرادات في 2024م

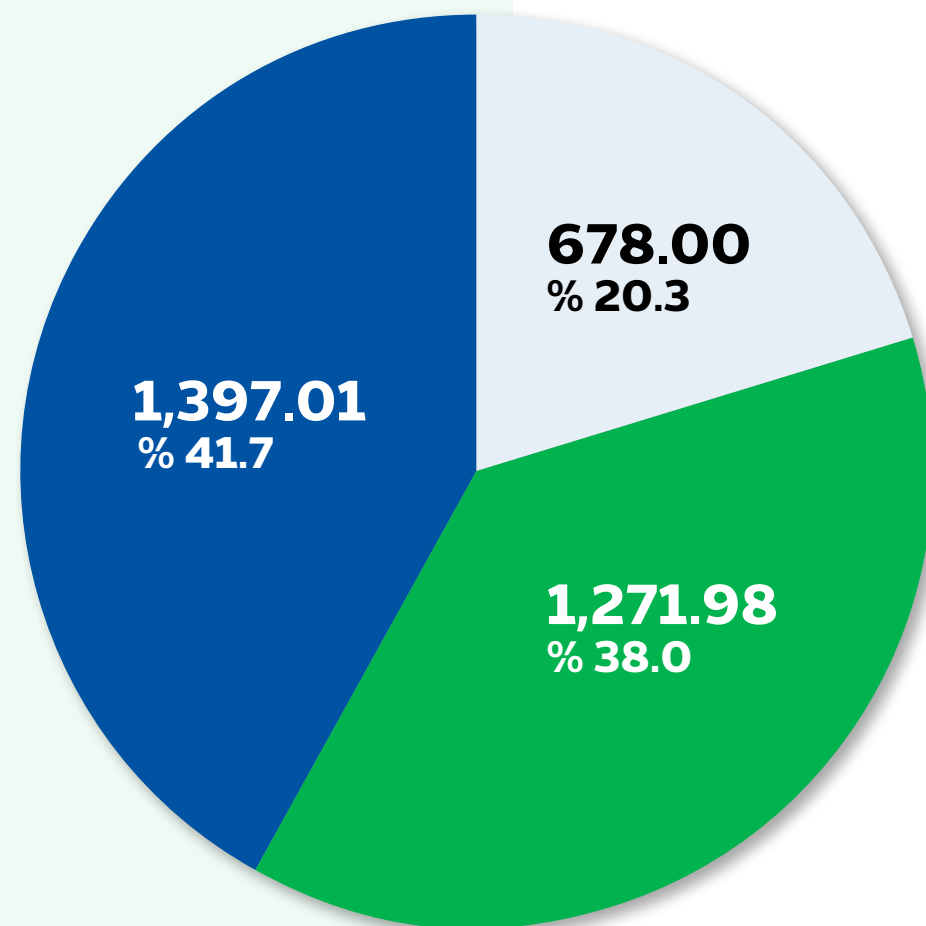

الوسطى

الغربية والجنوبية

الشمالية والشرقية





## التشغيل والإنتاج

## تطور عدد عملاء الشركة خلال خمس سنوات

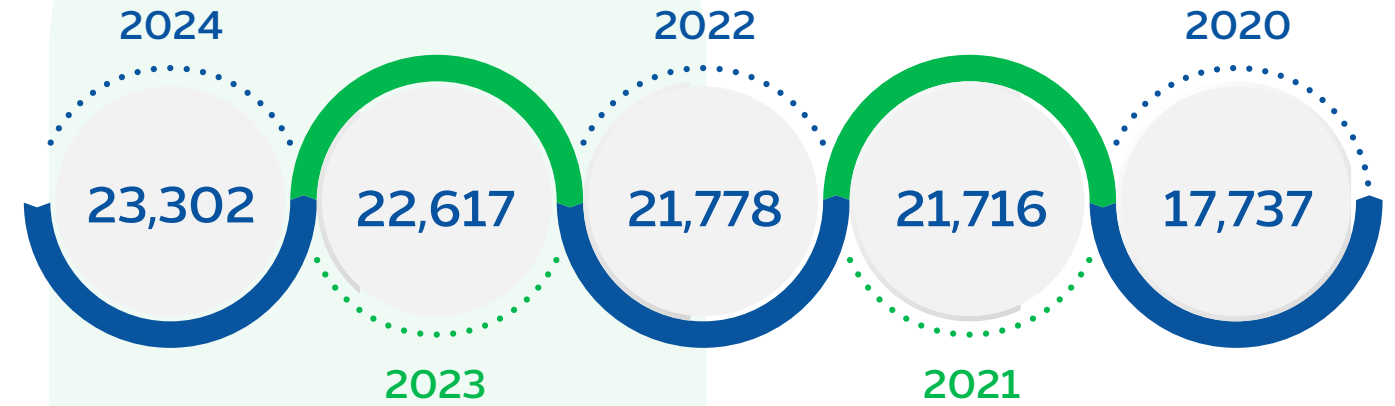

## مراحل الإنتاج المتعددة

المستهلك النهائي. تلعب عمليات الرقابة والإشراف وإدارة الجودة دوراً حيوياً في جميع مراحل الإنتاج لدى الشركة، بدءاً من اختيار المواد الخام وحتى الوصول إلى المنتج النهائي، ما يساعد في تحديد أي مشكلات مُحتملة ومعالجتها بشكل فوري، ويضمن ذلك تصنيع منتجات ذات قيمة وجودة عالية تلبي توقعات العملاء وتفضيلاتهم.

**تمر العملية الإنتاجية** داخل شركة المنجم للأغذية بعدة مراحل بداية من التصنيع وبدء الإنتاج، مروراً بتسليم المنتجات والتسويق لها، وحتى وصول المنتجات إلى



### التصنيع والإنتاج

- تحديد احتياجات السوق ورغبات المستهلكين.
- تصميم منتج يلبي كافة الاحتياجات ويحمل قيمة مُضافة للمستهلك.
- الإنتاج وفقاً للمواصفات المُحددة وبكميات تلبي الطلب المتوقع.

### ضمان الجودة

- التأكد من جودة المنتج وسلامته قبل طرحه في الأسواق.
- تطبيق وتطوير أعمال مراقبة الجودة.
- توكيد الجودة بما يتناسب مع متطلبات سلامة الغذاء وهيئة الغذاء والدواء وتطبيق التحديثات إن وجدت.

### توزيع المنتجات على الفروع

- تعبئة وتغليف المنتج بشكل جذاب للمستهلك.
- يتم توزيع المنتجات حسب الحاجة لكل فرع وحجم الطلب وتفضيلات المستهلكين.

### توريد المنتج للعملاء

- تحديد السعر المناسب للمنتج بناءً على تكلفة الإنتاج وقيمتها بالنسبة للمستهلك وأسعار المنافسين.
- تحديد قنوات البيع المختلفة سواء كانت متاجر تجزئة، تجار الجملة، عملاء خدمات الأغذية، أو منصات بيع عبر الإنترنت.
- بناء علاقات قوية مع العملاء الحاليين والجُدد.

### مهام التسويق

- إعداد كتالوجات ومواد ترويجية توضع على المنتج لتوضيح مميزاته وفوائده للمستهلك.
- إطلاق حملات تسويقية مختلفة (من خلال المنصات الرقمية وداخل منافذ البيع - الهيبيرماركت).
- متابعة سير عملية البيع وتحليل البيانات لتقييم أداء المنتج في السوق.

### خدمات ما بعد البيع

- بناء سمعة إيجابية للعلامة التجارية من خلال التواصل المستمر مع العملاء والإنصات لملاحظاتهم واقتراحاتهم، بالإضافة إلى السعي الدائم لتطوير المنتجات وتحسين الخدمة.
- متابعة جودة المنتج عند العملاء وحل أي مشكلة تتعلق بجودة المنتج سواء كانت من العميل أو حتى المستهلك النهائي.

## ضمان الجودة والسلامة المهنية

**تُعد الجودة العمود الفقري** لعمليات الشركة اليومية، حيث تلتزم بها في جميع مراحل التصنيع والإنتاج وإطلاق المنتجات بأعلى مستوياتها. لم تكتف الشركة بالمعايير التي حددتها الجهات التنظيمية والرقابية، بل تجاوزتها من خلال وضع معاييرها الخاصة لضمان تطوير منتجات ذات جودة ثابتة ومتميزة. كما تعتمد شركة المنجم للأغذية على نظام إدارة جودة متكامل يستند إلى معايير الأيزو (ISO) الدولية، ما يضمن متابعة ومراقبة الجودة خلال

جميع مراحل العملية التشغيلية. **حصلت شركة المنجم للأغذية** على شهادة إدارة سلامة الغذاء في الثلاجات (ISO 22000-2018)، وشهادة إدارة سلامة الغذاء في مصنع اللحوم بجدة (ISO 22000 - 2018). كما تم تجديد شهادة حلال لمصنع اللحوم بجدة من المركز السعودي لحلال وتم إصدار التجديد في نهاية عام 2024م.



جدة، وهذا بدوره يتطلب تطوير عمليات إدارة الجودة بشكل مستمر، وفقاً لبرامج مُخططة بدقة. **حرصاً من الشركة** على تحقيق رضا العملاء، يحرص فريق الجودة على زيارة العميل في حال ظهرت مشاكل لديه، وذلك لتحديد الأسباب ومعالجتها بشكل فوري، كما يتواصل الفريق مع الموردين لطلب إجراءات مكتوبة تهدف إلى منع تكرار الأخطاء في المستقبل، مما يعكس التزام الشركة بالجودة والتحسين المستمر.

**تلتزم الشركة بضمان** حصول العملاء على منتجات عالية الجودة. لذا تمتد عملية ضمان الجودة في الشركة عبر سلسلة التوريد بأكملها، ويتم إجراء الفحوصات اللازمة لذلك. مع إدخال أصناف جديدة من المنتجات وتشغيل مشروع الدجاج المُبرد خلال عام 2024م، قامت «المنجم للأغذية» بتطوير عمليات ضمان الجودة، حيث تم تشغيل مشروع تركيب الحساسات في مناطق التبريد لسيارات المجموعة (3). وتسعى الشركة إلى اعتماد أصناف جديدة في عام 2025م وتطوير منتجات مُصنعات الدجاج بمصنع



## مراحل فحوصات ضمان الجودة في الشركة



المجتمع وحماية البيئة وبشكل جزءاً أساسياً من استراتيجيتها التجارية وخططها وقراراتها. لذا، فقد اعتمدت الشركة في جميع أنشطتها على أنظمة وإجراءات شاملة للإدارة المسؤولة والأخلاقية في كل ما يتعلق بالبيئة والصحة والسلامة لضمان توفير ظروف عمل آمنة للموظفين والزوار وجميع الأطراف المعنية.

**تلتزم شركة المنجم للأغذية** بتوفير أعلى مستويات الصحة والسلامة لموظفيها وضمان الجودة والبيئة المثالية داخل جميع منشآتها، وذلك وفقاً لأعلى المعايير الدولية المُعتمدة من المنظمة الدولية للمعايير. كما تحرص الشركة على التميز في الأمور المتعلقة بالصحة والسلامة المهنية من خلال تعزيز ثقافة تُعنى بالسلامة أولاً وقبل كل شيء في جميع عملياتها، ما يضمن سلامة





## الموارد البشرية والموظفون

**تتوافق استراتيجية** شركة المنجم للأغذية في تطوير قدرات الموارد البشرية ودعم وتمكين الكفاءات المحلية مع رؤية المملكة 2030 وقرارات التوظيف الصادرة عن وزارة الموارد البشرية والتنمية الاجتماعية. وتهدف الشركة

إلى تمكين المواطنين السعوديين من خلال تزويدهم بالمهارات والقدرات اللازمة لتعزيز القدرة التنافسية للمملكة على الصعيدين الحالي والمستقبلي، وضمان تميز منظمات الأعمال السعودية على المستوى العالمي.

### مراحل فحوصات ضمان الجودة في الشركة

#### رؤية خاصة بخطّة العمل

- تطوير خطة العمل الخاصة بإدارة الموارد البشرية وضمان التوافق مع الاستراتيجية والاتجاه العام لشركة المنجم للأغذية.

#### رؤية خاصة بقيادة وتطوير فريق العمل

- أولوية الخبرة في قيادة وتوجيه وإدارة الموظفين في مهام ووظائف الموارد البشرية.
- تشجيع العمل الجماعي وتسهيل عمليات الأعمال ذات الصلة من أجل تحقيق معايير الأداء والبيئة المطلوبة.
- مراقبة مستويات التوظيف في المناصب الرئيسية في إدارة الموارد البشرية لضمان وجود عدد كاف من الموظفين الأكفاء.
- مراقبة مستويات الأداء لموظفي إدارة الموارد البشرية، والتأكد من الحفاظ على أداء الموظفين عند المستويات المطلوبة.

#### رؤية خاصة بالأنظمة واللوائح

- مراقبة وضمان الامتثال للأنظمة واللوائح والسياسات والإجراءات الحالية المعمول بها في المملكة العربية السعودية.
- ضمان الامتثال لنظام العمل ونظام التأمينات الاجتماعية وغيرها من الأنظمة الأخرى والمحافظة عليها.

#### رؤية خاصة بسياسة التوظيف

- إدارة برامج دعم التوظيف في صندوق تنمية الموارد البشرية.
- مراقبة وتقييم مقاييس الأداء لمختلف مبادرات الموارد البشرية.
- تقييم التقارير والقرارات والنتائج الخاصة بالإدارة فيما يتعلق بالأهداف المحددة.
- إدارة صيانة سجلات الموارد البشرية وأنظمة المعلومات اليدوية والمحوسبة والمساعدة في إعداد المعلومات الإحصائية.
- إجراء مقابلات التخرج وتحليل البيانات وتوجيه التوصية إلى الإدارة بمجالات التطوير.
- ضمان التنفيذ السليم لعملية تقييم الأداء بما يتوافق مع الرواتب والمزايا والتدريب والتطوير الوظيفي والترقيات.
- التخطيط والتنفيذ والإشراف على تحويل عمليات التوظيف لدعم عملية التوسع وانتقال الشركة إلى السوق التنافسية.
- إدارة إعداد برامج التدريب للموظفين، وضمان إجراء جميع الترتيبات اللازمة مع مراكز التدريب المناسبة لتقديم هذه البرامج التدريبية.







## التوطين

وتلعب شركة المنجم للأغذية دوراً محورياً في دعم وتمكين الكفاءات المحلية من خلال استراتيجيتها في سعودة القوى العاملة، التي تركز على دعم وتمكين الكفاءات السعودية في قطاع الصناعات الغذائية، وتسعى الشركة لتحقيق هذه الأهداف من خلال تنفيذ مجموعة من المبادرات التي تلبي متطلبات نسب التوطين وتتجاوزها، كما تحرص الشركة على توظيف المواطنين وتمكينهم وتوفير بيئة عمل مناسبة وآمنة لهم في جميع قطاعاتها.

بلغ إجمالي عدد الموظفين في الشركة 2,150 موظفاً وموظفة بنهاية عام 2024م، ما يمثل زيادة بنسبة 4.6 % عن العام السابق، وبنسبة توطين بلغت 21.3 % في نهاية عام 2024م.

تضم شركة المنجم للأغذية موظفين من أكثر من 20 جنسية مختلفة كما في نهاية العام، ما يعكس التزام الشركة بتنوع وتكامل الثقافات والخبرات، ويسهم هذا التنوع في تعزيز الابتكار والإبداع في بيئة العمل. كما يساهم في تحقيق فهم أعمق للأسواق العالمية وتطوير منتجات وخدمات تلبي جميع الاحتياجات.

## تطور عدد الموظفين الإجمالي في الشركة في آخر خمس سنوات



## التدريب والتطوير

تعمل شركة المنجم للأغذية على تنفيذ استراتيجية شاملة لتطوير وتدريب الموظفين، تشمل خطط التعاقب الوظيفي، وتهتم الشركة بتأهيل فريق القيادة الحالي

من خلال التعاون مع أفضل مؤسسات التدريب والمعاهد العالمية المتخصصة.

## المكافآت والحوافز

الشاملة. كما تعتمد شركة المنجم للأغذية برامج مكافآت وتحفيزات أخرى للموظفين، والتي تربط بين المكافآت المالية والأداء الفردي والجماعي.

تولي الشركة اهتماماً بالغاً بالحفاظ على الكفاءات الوطنية المتميزة وتقديرها، وذلك من خلال تقديم مزايا وبرامج حوافز مالية ومعنوية، بما في ذلك المكافآت



# مشاركة الجهات المعنية وأصحاب العلاقة

**تؤكد الشركة التزامها** الكامل تجاه الجهات المتعاملة معها من خلال تنفيذ استراتيجيات تدعم الشفافية والتواصل المستمر، ما يضمن تلبية توقعاتهم واحتياجاتهم. كما تواصل الشركة العمل على تعزيز علاقاتها مع

## (1) المساهمون والمستثمرون

- تعزيز العلاقة بين مجلس الإدارة والمساهمين؛ للوقوف على أي تطورات من شأنها التأثير على توجهات المساهمين.
- عقدت الشركة اجتماعين مع مساهميها خلال عام 2024م، مما يؤكد التزامها بتعزيز مبادئ الشفافية والمشاركة الفعالة.
- تفعيل دور علاقات المستثمرين في الشركة لتعزيز التواصل المستمر مع المساهمين والمستثمرين والجهات التنظيمية من خلال قنوات التواصل المختلفة.
- قرر مجلس الإدارة توزيع أرباح نقدية لمساهمي الشركة عن النصف الأول من العام المالي 2024م بنسبة 12.5 % من القيمة الاسمية للسهم بحصة توزيع تبلغ 1.25 ريال للسهم الواحد بقيمة إجمالية للتوزيع تبلغ 75 مليون ريال سعودي. كما قرر المجلس توزيع أرباح نقدية عن النصف الثاني من العام بنسبة 20 % من القيمة الاسمية للسهم بحصة توزيع تبلغ ريالين للسهم الواحد بقيمة إجمالية للتوزيع تبلغ 120 مليون ريال سعودي.
- تعزيز مشاركة المساهمين من خلال منصات تواصل واضحة وفعّالة.

## (2) العملاء والموردون

- تقيم الشركة شراكات استراتيجية مع كبار عملائها في كل قناة من قنوات البيع.
- تلتزم الشركة بالأنظمة والعلاقات التعاقدية مع جميع الأطراف دون الإخلال بحقوقها القانونية.
- تحرص الشركة على إقامة علاقات طويلة الأمد وشراكات قوية مع الموردين لكي تصبح الشريك المفضل لهم.
- تستحوذ الشركة على حصة تُقدر بنحو 25 % في المنتجات التي تسوقها الشركة في قطاع التجزئة، وتستهدف زيادتها تدريجياً في السنوات المقبلة.
- تحديث مستمر للموقع الإلكتروني وتطبيق الشركة عبر الهواتف المحمولة والتي ستساهم بشكل إيجابي في تطوير وتحسين تجربة العملاء في الحصول على المعلومات وتقديم طلبات الشراء ومتابعة تنفيذها.

## (3) المجتمع

- تلتزم الشركة بتنفيذ برامج المسؤولية المجتمعية بهدف خلق مجتمع مُستدام.
- تحرص الشركة على الاستثمار في المجتمع وزيادة مساهمته في نمو الاقتصاد الوطني.
- تلتزم الشركة بالحفاظ على الممارسات الأخلاقية في توريد المواد والتسويق المسؤول للمنتجات.
- تعمل الشركة على ترشيد الطاقة واستهلاك المياه، والحد من الآثار البيئية للأعمال لدعم جهودها في الاستدامة.



## (4) الموظفون

- توظيف كوادر من الموظفين في مختلف المجالات.
- توفر الشركة الدعم الكامل للموظفين، مادياً ومعنوياً وصحياً.
- تستقطب الشركة الخريجين والفنيين المؤهلين والعمالة الماهرة من ذوي الكفاءة، وتوفر التدريب المناسب لهم.
- توفر الشركة بيئة عمل جاذبة واحترافية لجميع الموظفين، ما ساهم في تحسين المناخ العام للعمل وزيادة الإنتاجية.

## (5) الجهات التنظيمية

- تحافظ الشركة على علاقتها النشطة مع هيئة السوق المالية و«تداول».
- تُعد الشركة شريكاً موثقاً للجهات التنظيمية ذات الصلة وعلى رأسها الهيئة العامة للأمن الغذائي، والهيئة العامة للغذاء والدواء.
- تحرص الشركة دائماً على الالتزام بجميع اللوائح الحكومية السارية وتقديم تقارير مُفصلة إلى الجهات المُختصة، وفقاً لمتطلبات هذه الجهات.
- تحرص الشركة على التعاون المستمر مع وزارة الموارد البشرية والتنمية الاجتماعية من خلال عديد من البرامج المختلفة وبما يدعم تحقيق أهداف الشركة.
- تلتزم الشركة بقواعد المنافسة العادلة، كما تنقيد تماماً بجميع القوانين واللوائح ذات الصلة الصادرة عن الهيئة العامة للمنافسة بالمملكة.
- تلتزم الشركة بتطبيق الأنظمة اللازمة لتنفيذ نظام الفواتير الإلكترونية بالتعاون مع هيئة الزكاة والضريبة والجمارك.
- تحديث ومراجعة السياسات الداخلية والإجراءات للتأكد من توافقها مع أحدث القوانين والتشريعات.





## التسويق والتواصل مع العملاء

تعتمد الشركة على نموذج تواصل متكامل يشمل قنوات تسويقية متعددة ونقاط اتصال متنوعة، مثل الوسائل الرقمية ومنها وسائل التواصل الاجتماعي والمواقع الإلكترونية، بالإضافة إلى اللوحات الإعلانية والإعلانات العامة. كما تحرص على الوجود الفعّال في المتاجر والفعاليات ومراكز التسوق في جميع أنحاء المملكة.

**تركز شركة المنجم للأغذية** في استراتيجيتها التسويقية على تطوير وتعزيز علاماتها التجارية من خلال الابتكار المستمر واستكشاف فرص جديدة وإدخال منتجات جديدة وفريدة من نوعها لإرضاء العملاء والمستهلكين. كما تلتزم الشركة بالتواصل الفعّال مع عملائها والاستماع إلى مقترحاتهم بهدف تطوير منتجات عالية الجودة تلبي احتياجاتهم كافة.

### معلومات الاتصال



+966114755555



+966920029855



Info@almunajemfoods.com



<http://www.almunajemfoods.com/>



<https://x.com/almunajemfoods>



IR@almunajemfoods.com



<https://www.linkedin.com/company/almunajemfoods/>







المنجم  
ALMUNAJEM  
للأغذية Foods

# الحوكمة والاستدامة

88	مقدمة	1 - 4
89	الهيكل التنظيمي	2 - 4
90	مجلس الإدارة	3 - 4
110	الإدارة العليا للشركة	4 - 4
122	الجمعيات العامة للمساهمين	5 - 4
124	تقييم أداء مجلس الإدارة	6 - 4
124	النظام الأساسي للشركة	7 - 4
124	حوكمة الشركة	8 - 4
127	الأحكام ودرجة الالتزام	9 - 4
128	التعاملات مع الأطراف ذوي العلاقة	10 - 4
130	المدفوعات النظامية	11 - 4
130	القروض	12 - 4
131	مُساهمونا	13 - 4
139	الإستدامة والمسؤولية الاجتماعية	14 - 4
142	المراجعة والرقابة الداخلية في الشركة	15 - 4
144	إقرارات مجلس الإدارة	16 - 4

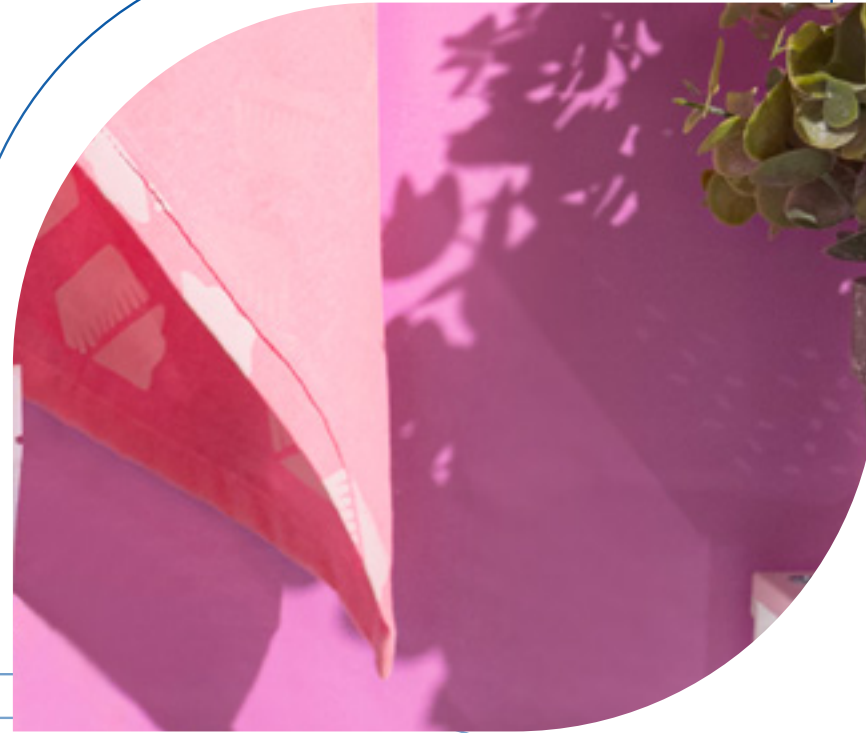

## 1 - 4

## مقدمة

يحرص مجلس إدارة شركة المنجم للأغذية على إنشاء إطار حوكمة فعال ينظم الأعمال الإدارية والمالية للشركة. ويُعد التقرير السنوي الذي تقدمه الشركة أداة رئيسية للتواصل مع المساهمين والجهات المتعاملة معها، ومن خلال التزام الشركة بتطبيق أعلى معايير الحوكمة، التي تُعزز قيمها المتعلقة بالمصداقية والشفافية في إفصاحاتها، ما يعكس التزامها باللوائح التنظيمية التي وضعتها هيئة السوق المالية، ويسهم في تقديم صورة واضحة وعادلة عن الوضع المالي للشركة ونتائج عملياتها بما يُشكل عاملاً أساسياً في استمرار نجاحها.

- عملت شركة المنجم للأغذية على تطوير لائحة الحوكمة الخاصة بها بما يتماشى مع لائحة حوكمة الشركات الصادرة عن هيئة السوق المالية.
- يتكون الهيكل الإداري لشركة المنجم للأغذية من مجلس إدارة الشركة «المجلس» ولجنتين قُبلتيتين عن مجلس الإدارة، بالإضافة إلى فريق من المسؤولين التنفيذيين بالشركة «الإدارة التنفيذية».
- يتحمل مجلس إدارة الشركة المسؤولية العامة عن وضع مبادئ الحوكمة وسياساتها والإشراف عليها ومراجعتها لضمان الامتثال الكامل للوائح ذات الصلة، ما يُعزز من نمو الشركة واستدامتها.

شكل مجلس الإدارة لجنتين لتعزيز مهامه وهما (لجنة المراجعة، ولجنة الترشيحات والمكافآت)، ويخضع أداء هاتين اللجنتين لمراجعة دورية من قبل مجلس الإدارة، وفقاً للمتطلبات النظامية وحسب حاجة المجلس للتوصيات الصادرة عن هاتين اللجنتين.

يرتكز إطار حوكمة الشركة على التواصل المستمر مع المساهمين، حيث يتم تنظيم حلقة تواصل فعّالة مع مجلس الإدارة للاستماع إلى مقترحاتهم وتوصياتهم حول الشركة وأدائها.



## 2 - 4

## الهيكل التنظيمي

يتكون الهيكل التنظيمي لشركة المنجم للأغذية من مجلس الإدارة واللجان المرتبطة به، والتي تشمل لجنة المراجعة ولجنة المكافآت والترشيحات. ويتولى مجلس الإدارة المسؤولية النهائية عن توجيه الشركة والإشراف العام عليها، بالإضافة إلى الرقابة على كبار التنفيذيين.

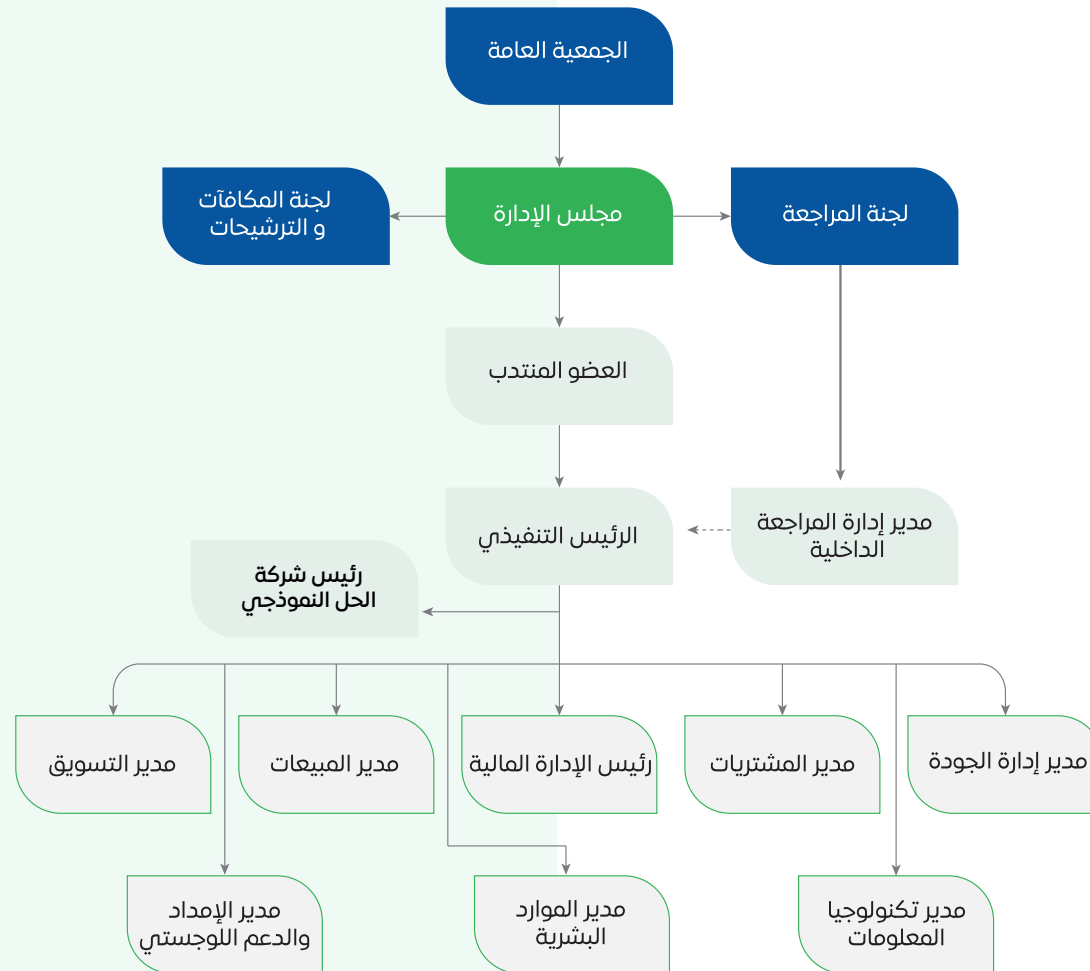



## مجلس الإدارة

### بيان أعضاء مجلس الإدارة

- يتولى مجلس الإدارة في شركة المنجم للأغذية مسؤولية الإشراف على إدارة الشركة، حيث يتحمل المسؤولية الأساسية تجاه المساهمين، ويعمل على تحقيق مصالحهم من خلال توجيه ومراقبة أعمال الشركة وشؤونها. كما أن مجلس الإدارة مسؤول عن تحديد التوجه الاستراتيجي العام، وإطار السياسة العامة للشركة.
- تنص المادة (19) من النظام الأساس لشركة المنجم للأغذية أن يتولى إدارة الشركة مجلس إدارة مكون من (6) ستة أعضاء يتم انتخابهم من قبل الجمعية العامة العادية لمدة لا تزيد عن (4) أربع سنوات، ويجوز إعادة انتخاب أعضاء المجلس لحدوات أخرى وفقاً للأنظمة المعمول بها، والضوابط التي تحددها الجهة المختصة.

### تكوين مجلس الإدارة

يتكون مجلس إدارة شركة المنجم للأغذية من (6) ستة أعضاء على النحو التالي:

اسم العضو	منصب العضو	صفة العضوية
صالح بن عبد الله بن علي المنجم *	رئيس مجلس الإدارة	غير تنفيذي
سليمان بن عبدالرحمن القويز *	نائب رئيس مجلس الإدارة	مستقل
فهد بن عبدالمحسن الفضلي *	العضو المنتدب	تنفيذي
حسن بن شكيب الجابري	عضو	مستقل
عبد الله بن عمر باوزير	عضو	غير تنفيذي
محمد بن إبراهيم الرويتع	عضو	غير تنفيذي

تم تعيين أعضاء مجلس الإدارة في اجتماع الجمعية العامة المنعقد بتاريخ 15 / 2 / 2021م.

تم تعيين هؤلاء الأعضاء في مناصبهم بموجب قرار مجلس الإدارة رقم (1) بتاريخ 22 / 2 / 2021م.





**الأستاذ /  
صالح بن عبدالله بن علي المنجم**  
رئيس مجلس الإدارة

#### المناصب السابقة

- مدير فرع شركة المنجم للأغذية.
- مدير عام المبيعات والمشتريات في شركة المنجم للأغذية.

#### الخبرات

- يتمتع بخبرة مهنية طويلة لأكثر من 50 عاماً في مجالي الإدارة والتجارة بشكل عام؛ وتولى عدة مناصب تنفيذية وقيادية في عدة مجالات.
- نائب المدير العام لشركة المنجم للأغذية (سابقاً ثلاجات المنجم).



**الأستاذ /  
سليمان بن عبدالرحمن القويز**  
نائب رئيس مجلس الإدارة

#### المناصب السابقة

- محافظ المؤسسة العامة للتأمينات الاجتماعية.
- نائب الرئيس التنفيذي في بنك الرياض.
- رئيس قسم التجارة، قطاع الشركات في مجموعة سامبا المالية.

#### الخبرات

- خبرة واسعة لأكثر من 35 عاماً في مجالات العمليات المصرفية والتمويل والائتمان والإدارة التنفيذية.

#### المؤهلات

درجة البكالوريوس في إدارة الأعمال من جامعة بورتلاند بالولايات المتحدة الأمريكية.





**المهندس /  
حسن بن شكيب الجابري**  
عضو مجلس الإدارة

### المؤهلات

• درجة البكالوريوس في الهندسة الزراعية من الجامعة الأمريكية في بيروت 1984م.

• خريج برنامج الإدارة التنفيذية من جامعة كولومبيا في الولايات المتحدة الأمريكية 1992م.

### المناصب السابقة

- الرئيس التنفيذي لمجموعة سدكو القابضة وعضو اللجنة التنفيذية.
- الرئيس التنفيذي للشركة السعودية للاقتصاد والتنمية للأوراق المالية (سدكو كابيتال).
- عضو مجلس إدارة ورئيس الأعمال المصرفية الاستثمارية وعضو منتدب لشركة الأهلي المالية ورئيس مجلس إدارة صناديق لشركة الأهلي المالية.
- نائب الرئيس التنفيذي في مجموعة دار المال الإسلامي.
- رئيس المنطقة الغربية للمجموعة البنكية للشركات ومدير أول لخدمات الائتمان في البنك الأهلي السعودي (مجموعة سامبا المالية سابقاً).

### الخبرات

- خبرة إدارية ومالية اكتسبها خلال مسيرته المهنية التي تزيد على 35 عاماً ولديه خبرة مهنية في قطاع الخدمات المصرفية الاستثمارية وتمويل الشركات في منطقة الشرق الأوسط وشمال إفريقيا.



**المهندس /  
فهد بن عبدالمحسن الفضلي**

العضو المنتدب في شركة المنجم للأغذية.  
العضو المنتدب في شركة أبناء عبدالله علي المنجم.

### المناصب السابقة

- الرئيس التنفيذي في شركة المنجم للأغذية.
- مدير عام الشؤون التجارية في شركة أسمنت اليمامة.
- مدير مبيعات كبار العملاء، مدير التخطيط والتشغيل، باحث تسويق في شركة سابك للصناعات الأساسية.
- الرئيس التنفيذي في شركة أبناء عبدالله علي المنجم.

### الخبرات

- خبرة واسعة في مجال الإدارة اكتسبها خلال مسيرته المهنية التي تزيد على 20 عاماً حيث تولى من خلالها العديد من المناصب القيادية.



### الأستاذ /

### محمد بن إبراهيم الرويتع

عضو مجلس الإدارة في شركة المنجم للأغذية.  
الرئيس التنفيذي في مكتب الخطوات الأربع الدولية.

### المؤهلات

درجة البكالوريوس في  
إدارة الأعمال من جامعة  
جنوب كاليفورنيا.

### المناصب السابقة

- نائب الرئيس التنفيذي للتسويق في المجموعة السعودية لأبحاث التسويق.
- مدير عام التسويق في مجموعة لازوردي.
- مدير التسويق في شركة كوكا كولا العالمية للمشروبات.
- مساعد مدير عام التسويق في مجموعة صافولا.

### الخبرات

يتمتع بمعرفة واسعة وخبرة رفيعة تمتد لأكثر من 30 عاماً في مجال التسويق والإدارة قاد من خلالها العديد من المناصب القيادية.

### الأستاذ /

### عبدالله بن عمر باوزير

عضو مجلس الإدارة في شركة المنجم للأغذية.  
رئيس الإدارة المالية في شركة أبناء عبدالله العلي المنجم.

### المؤهلات

درجة البكالوريوس في  
المحاسبة من جامعة  
الملك سعود.

### المناصب السابقة

- رئيس إدارة الشؤون المالية في شركة المنجم للأغذية.
- مدير مالي في مصنع أغذية الخليج للتموين.
- مراجع حسابات، مشرف مراجعة، مدير مراجعة في شركة إرنست ويونغ وشركاهم.

### الخبرات

يتمتع بخبرة مهنية وافرة تمتد لأكثر من 30 عاماً في مجال العلوم المالية والمراجعة.



## المناصب الحالية والسابقة لأعضاء مجلس الإدارة في الشركات، داخل أو خارج المملكة

يوضح الجدول التالي أسماء الشركات، سواء داخل المملكة أو خارجها، التي يشغل فيها أعضاء مجلس إدارة شركة المنجم للأغذية مناصب عضوية أو إدارة، بالإضافة إلى الكيان القانوني لهذه الشركات:

### الأستاذ / صالح بن عبدالله بن علي المنجم

اسم الشركة	الكيان القانوني للشركة	موقع الشركة		منصب العضو	صفة العضوية	
		داخل المملكة	خارج المملكة		حالي	سابق
شركة المنجم للأغذية	مساهمة مدرجة	✓		رئيس مجلس الإدارة	✓	
شركة أبناء عبدالله العلي المنجم	مساهمة مقفلة	✓		عضو مجلس الإدارة	✓	
شركة الكفاءة العقارية	مساهمة مقفلة	✓		عضو مجلس الإدارة	✓	
رئيس مجلس الأعمال السعودي الإسباني	حكومية	✓		رئيس المجلس	✓	
عضو مجلس الأعمال السعودي المغربي	حكومية	✓		عضو المجلس	✓	
عضو مجلس الأعمال الهندي	حكومية	✓		عضو المجلس	✓	



### الأستاذ / سليمان بن عبدالرحمن القويز

اسم الشركة	الكيان القانوني للشركة	موقع الشركة		منصب العضو	صفة العضوية	
		داخل المملكة	خارج المملكة		حالي	سابق
شركة المنجم للأغذية	مساهمة مدرجة	✓		نائب رئيس مجلس الإدارة ورئيس لجنة المراجعة	✓	
المجموعة السعودية للاستثمار الصناعي	مساهمة مدرجة	✓		عضو مجلس الإدارة	✓	
(شركة اتحاد الاتصالات (موبايلي	مساهمة مدرجة	✓		نائب رئيس مجلس الإدارة	✓	
(البنك السعودي الأول (ساب	مساهمة مدرجة	✓		عضو مجلس الإدارة	✓	
شركة بلاك روك السعودية	مساهمة مقفلة	✓		رئيس مجلس الإدارة	✓	
الشركة السعودية للاستثمار الزراعي والإنتاج الحيواني (سالك	مساهمة مقفلة	✓		عضو مجلس الإدارة	✓	
البنك السعودي الفرنسي	مساهمة مدرجة	✓		رئيس مجلس الإدارة	✓	
شركة التصنيع الوطنية	مساهمة مدرجة	✓		عضو مجلس الإدارة	✓	
شركة ليفا للتأمين	مساهمة مدرجة	✓		رئيس مجلس الإدارة	✓	
(شركة التعدين العربية (معادن	مساهمة مدرجة	✓		عضو مجلس الإدارة	✓	
شركة أعمال المستقبل	مساهمة مقفلة	✓		نائب رئيس مجلس الإدارة	✓	
شركة أجل للخدمات التمويلية	مساهمة مقفلة	✓		نائب رئيس مجلس الإدارة	✓	
شركة حصانة للاستثمار	مساهمة مقفلة	✓		رئيس مجلس الإدارة	✓	
شركة روبال آند صن الأيانس للتأمين ((الشرق الأوسط	مساهمة مقفلة		✓	رئيس مجلس الإدارة	✓	
ماستر كارد الدولية (إفريقيا وجنوب آسيا	مساهمة مدرجة		✓	رئيس مجلس الإدارة	✓	



الأستاذ / عبدالله بن عمر باوزير						
اسم الشركة	الكيان القانوني للشركة	موقع الشركة		منصب العضو	صفة العضوية	
		داخل المملكة	خارج المملكة		حالي	سابق
شركة المنجم للأغذية	مساهمة مدرجة	✓		عضو مجلس الإدارة وعضو لجنة المراجعة وعضو لجنة المكافآت والترشيحات	✓	
شركة بلدي للدواجن	مساهمة مدرجة	✓		عضو مجلس الإدارة	✓	
شركة فرانس بولتري	مساهمة بسيطة شخص واحد		✓	عضو مجلس الإدارة	✓	

الأستاذ / محمد بن إبراهيم الرويتع						
صفة العضوية		منصب العضو	موقع الشركة		الكيان القانوني للشركة	اسم الشركة
سابق	حالي		خارج المملكة	داخل المملكة		
	✓	عضو مجلس الإدارة		✓	مساهمة مدرجة	شركة المنجم للأغذية
	✓	عضو مجلس الإدارة		✓	مساهمة مقفلة	شركة الدكتور محمد الفقيه وشركاؤه
	✓	عضو مجلس الإدارة		✓	مساهمة مقفلة	مستشفى الدكتور محمد الفقيه
✓		نائب الرئيس في لجنة التسويق		✓	حكومية	غرفة الرياض
✓		عضو مجلس الإدارة		✓	منظمة غير ربحية	جمعية الاستشارات التسويقية
✓		عضو المجلس الاستشاري		✓	مساهمة مقفلة	شركة منافع

المهندس / فهد بن عبدالمحسن الفضلي						
اسم الشركة	الكيان القانوني للشركة	موقع الشركة		منصب العضو	صفة العضوية	
		داخل المملكة	خارج المملكة		حالي	سابق
شركة المنجم للأغذية	مساهمة مدرجة	✓		العضو المنتدب	✓	
شركة أبناء عبد الله العلي المنجم	مساهمة مقفلة	✓		العضو المنتدب	✓	
شركة الكفاءة العقارية	مساهمة مقفلة	✓		العضو المنتدب	✓	
شركة فرانس بولتري	مساهمة بسيطة شخص واحد		✓	رئيس مجلس الإدارة	✓	

المهندس / حسن بن شبيب الجابري						
صفة العضوية		منصب العضو	موقع الشركة		الكيان القانوني للشركة	اسم الشركة
سابق	حالي		خارج المملكة	داخل المملكة		
	✓	عضو مجلس الإدارة ورئيس لجنة الترشيحات والمكافآت وعضو لجنة المراجعة		✓	مساهمة مدرجة	شركة المنجم للأغذية
	✓	عضو مجلس الإدارة وعضو اللجنة التنفيذية وعضو لجنة الاستثمار وعضو لجنة الترشيحات والمكافآت		✓	ذات صلة بالحكومة	شركة مواصلات جدة
	✓	عضو مجلس الإدارة		✓	مساهمة مقفلة	الشركة العربية لتجارة المواد البترولية ((ابسكو
	✓	عضو مجلس الإدارة ورئيس لجنة الاستثمار		✓	مساهمة مقفلة	شركة أبو نيان القابضة
	✓	عضو مجلس الإدارة		✓	مساهمة مقفلة	شركة فرانكلن تمبلتون
	✓	رئيس مجلس الإدارة ورئيس اللجنة التنفيذية		✓	مساهمة مقفلة	شركة دار التمليك
	✓	عضو مجلس الإدارة ورئيس لجنة الاستثمار		✓	مؤسسة ملكية	مؤسسة الملك عبد الله للأعمال الإنسانية
✓		رئيس مجلس الإدارة	✓		ذات مسؤولية محدودة	شركة سدكو كابيتال لوكسمبورغ للاستثمارات المالية
✓		عضو مجلس الإدارة		✓	مساهمة مقفلة	شركة أحمد محمد صالح باعشن وشركاؤه
✓		عضو مجلس الإدارة		✓	مساهمة مقفلة	شركة السعودية للاقتصاد والتنمية (للأوراق المالية) (سدكو كابيتال
✓		عضو مجلس الإدارة		✓	مساهمة مقفلة	شركة الخطوط السعودية للتمويل
✓		عضو مجلس الإدارة		✓	مساهمة مقفلة	شركة الأهلي المالية
✓		عضو مجلس الإدارة		✓	ذات مسؤولية محدودة	مجموعة إيلاف للسفر والسياحة
✓		عضو مجلس الإدارة		✓	ذات مسؤولية محدودة	مدرسة اليسر العالمية



## لجان مجلس الإدارة

شكلت شركة المنجم للأغذية عدداً مناسباً من اللجان، وفقاً لاحتياجاتها وظروفها، ما يمكن مجلس الإدارة من أداء مهامه بفعالية. يتم تشكيل اللجان التابعة لمجلس الإدارة، وفقاً لإجراءات عامة يحددها المجلس، تشمل تحديد مهام اللجنة ومدة عملها والصلاحيات الممنوحة لها وكيفية مراقبة مجلس الإدارة لأعمالها. يتعين على اللجنة إبلاغ مجلس الإدارة بشفافية تامة عن الأنشطة والنتائج التي تتوصل إليها، أو القرارات التي تتخذها، كما يجب على مجلس الإدارة متابعة أعمال اللجان بشكل دوري للتأكد من تنفيذها للمهام الموكلة إليها.

**وفيما يلي ملخص عن هيكل ومسؤوليات كل لجنة من لجان مجلس إدارة الشركة:**

### [ أ ] لجنة المراجعة

**يتم تشكيل لجنة المراجعة وفقاً للتالي:**

1. ألا يقل عدد أعضائها عن (3) ثلاثة أعضاء ولا يزيد عن (5) خمسة، من المساهمين أو من غيرهم على أن يكون لدى عضو اللجنة الخبرة المناسبة والمؤهلات ذات العلاقة بمهام اللجنة ومسؤوليتها.
2. أن يكون من بينهم عضو مستقل على الأقل وألا تضم أيّاً من أعضاء مجلس الإدارة التنفيذيين.
3. أن يكون من بين أعضاء اللجنة عضواً واحداً على الأقل مُختص في الشؤون المالية والمحاسبية.
4. لا يجوز لمن يعمل أو كان يعمل خلال السنتين الماضيتين في الإدارة التنفيذية أو المالية للشركة، أو لدى مراجع حسابات الشركة أن يكون عضواً في لجنة المراجعة.

يعتبر العضو مختص في الشؤون المالية والمحاسبية في حال حصوله على درجة البكالوريوس في المحاسبة أو ما يعادلها وخبرة علمية في مجال المحاسبة والمراجعة لا تقل عن سبع سنوات، تخفض إلى خمس سنوات إذا كان حاصلاً على زمالة الهيئة السعودية للمحاسبين القانونيين أو أي تأهيل مهني مماثل تعتمد عليه الهيئة.

**تتولى لجنة المراجعة مسؤولية مراقبة أعمال الشركة والتحقق من سلامة ونزاهة التقارير والقوائم المالية وأنظمة الرقابة الداخلية فيها، وتشمل مهام اللجنة بشكل خاص ما يلي:**

### على مستوى التقارير المالية:

1. مراجعة القوائم المالية الأولية والسنوية للشركة قبل عرضها على مجلس الإدارة وإبداء الرأي والتوصية بشأنها لضمان نزاهتها وعدالتها وشفافيتها.
2. إبداء الرأي الفني - بناءً على طلب مجلس الإدارة - حول ما إذا كان تقرير مجلس الإدارة والقوائم المالية للشركة عادلة ومتوازنة ومفهومة وتتضمن المعلومات التي تُتيح للمساهمين والمستثمرين تقييم المركز المالي للشركة وأدائها ونموذج عملها واستراتيجيتها.
3. دراسة أي مسائل مهمة أو غير مألوفة تتضمنها التقارير المالية.
4. البحث بدقة في أي مسائل يثيرها المدير المالي للشركة أو من يتولى مهامه أو مسؤول الالتزام في الشركة أو مراجع الحسابات.



5. التحقق من التقديرات المحاسبية في المسائل الجوهرية الواردة في التقارير المالية.

6. دراسة السياسات المحاسبية المتبعة في الشركة وتقديم الرأي والتوصية لمجلس الإدارة بشأنها.

### على مستوى المراجعة الداخلية:

7. مراجعة نظم الرقابة الداخلية والمالية وإدارة المخاطر في الشركة.
8. دراسة تقارير المراجعة الداخلية ومتابعة تنفيذ الإجراءات التصحيحية للملاحظات الواردة فيها.
9. الرقابة والإشراف على أداء وأنشطة المراجع الداخلي وإدارة المراجعة الداخلية في الشركة - إن وجدت - للتحقق من توافر الموارد اللازمة وفعاليتها.
10. في حال عدم وجود مراجع داخلي، تقدم اللجنة توصيتها إلى المجلس بشأن الحاجة لتعيينه.
11. التوصية لمجلس الإدارة بتعيين مدير وحدة أو إدارة المراجعة الداخلية أو المراجع الداخلي واقتراح مكافأته.

### على مستوى مراجع الحسابات:

12. التوصية لمجلس الإدارة بترشيح مراجعي الحسابات وعزلهم وتحديد أتعابهم وتقييم أدائهم، بعد التحقق من استقلالهم ومراجعة نطاق عملهم وشروط التعاقد معهم.
13. التحقق من استقلال مراجع الحسابات وموضوعية وعدالته، ومدى فعالية أعمال المراجعة، مع مراعاة القواعد والمعايير ذات الصلة.
14. مراجعة خطة مراجع حسابات الشركة وأعماله، والتحقق من عدم تقديمه لأعمال فنية أو إدارية تخرج عن نطاق أعمال المراجعة، وإبداء ملاحظات حيال ذلك.
15. الرد على استفسارات مراجع حسابات الشركة.
16. دراسة تقرير مراجع الحسابات وملاحظاته على القوائم المالية.
17. مراجعة نتائج تقارير الجهات الرقابية والتحقق من اتخاذ الشركة الإجراءات اللازمة بشأنها.

### على مستوى الالتزام:

18. التحقق من التزام الشركة بالأنظمة واللوائح والسياسات والتعليمات ذات الصلة.
19. مراجعة العقود والتعاملات المقترح إجراؤها مع الأطراف ذوي العلاقة، وتقديم ملاحظاتهم بشأنها إلى مجلس الإدارة.
20. إعداد تقرير عن رأيها في مدى كفاية نظام الرقابة الداخلية في الشركة، وما قامت به من أعمال أخرى تدخل في نطاق اختصاصها.
21. رفع أي مسائل ترى ضرورة اتخاذ إجراء بشأنها إلى مجلس الإدارة، وتقديم توصياتها بالإجراءات التي يتعين اتخاذها.



## [ ب ] لجنة المكافآت والترشيحات

### تشكيل اللجنة:

تكون لجنة المكافآت والترشيحات إحدى اللجان المُنبثقة عن مجلس الإدارة، وتتكون اللجنة من (3) ثلاثة أعضاء على الأقل، مع مراعاة التالي:

1. أن يكون رئيس اللجنة من الأعضاء المستقلين.
2. ألا يشغل رئيس مجلس الإدارة منصب رئيس اللجنة.
3. أن يكون لدى أعضاء اللجنة تأهيل علمي وتدريب عملي مناسب، وإلمام بالجوانب الإدارية، وطبيعة نشاط الشركة.

تُشكل لجنة المكافآت والترشيحات بقرار من مجلس إدارة الشركة، كما تصدر الجمعية العامة للشركة - بناء على اقتراح مجلس الإدارة - لائحة عمل اللجنة التي تتضمن ضوابط وإجراءات عملها، ومهامها، وقواعد اختيار أعضائها، ومدة عضويتهم، ومكافآتهم، وفقاً للأنظمة والسياسات ذات الصلة.

### مهام اللجنة:

تتمثل المهمة الرئيسية للجنة المكافآت والترشيحات في تحديد الأفراد المؤهلين والمرشحين للانضمام إلى مجلس الإدارة والتأكد من استيفائهم للشروط المطلوبة للعضوية، وكذلك مساعدة مجلس الإدارة في وضع نظام حوكمة فعّال، وتطوير السياسات والإجراءات اللازمة لذلك. ويشمل نطاق عمل اللجنة جميع الأنشطة التي تمكنها من تحقيق مهامها، ومن بينها:

1. إعداد سياسة واضحة لمكافآت أعضاء مجلس الإدارة واللجان المنبثقة عن المجلس والإدارة التنفيذية، ورفعها إلى مجلس الإدارة للنظر فيها تمهيداً لاعتمادها من الجمعية العامة، على أن يراعى في تلك السياسة اتباع معايير ترتبط بالأداء، والإفصاح عنها، والتحقق من تنفيذها.
2. توضيح العلاقة بين المكافآت الممنوحة وسياسة المكافآت المعمول بها، وبيان أي انحراف جوهري عن هذه السياسة.
3. المراجعة الدورية لسياسة المكافآت، وتقييم مدى فعاليتها في تحقيق الأهداف المتوقعة منها.
4. التوصية للمجلس بمكافآت أعضاء مجلس الإدارة واللجان المنبثقة عنه وكبار التنفيذيين بالشركة وفقاً للسياسة المعتمدة.
5. اقتراح سياسات ومعايير واضحة للعضوية في مجلس الإدارة والإدارة التنفيذية، والتوصية للمجلس بترشيح الأعضاء المؤهلين لعضوية مجلس الإدارة وإعادة ترشيحهم.
6. المراجعة السنوية لمتطلبات عضوية مجلس الإدارة والتي تتضمن الإمكانيات، الخبرة وتوفر الوقت لأنشطة مجلس الإدارة.
7. تقييم أداء مجلس الإدارة واللجان العاملة بشكل دوري وتحديد جوانب القوة والضعف في مجلس الإدارة واقتراح الحلول لمعالجتها بما يتفق مع مصلحة الشركة، وقد يتم تقييمه من قبل جهة خارجية متى دعت الحاجة لذلك.
8. وضع الإجراءات الخاصة في حال شغور مركز أحد أعضاء الإدارة أو كبار التنفيذيين والترشيح لمنصب الرئيس التنفيذي للشركة وأعضاء المجلس و الترشيح أعضاء اللجنة لاعتمادهم من مجلس الإدارة أو الجمعية العمومية.

9. مراجعة سياسات وإجراءات الموافقة على مجلس الإدارة قبل تطبيقها من خلال الجمعية العمومية.

10. مراقبة استقلالية أعضاء مجلس الإدارة من المستقلين ومراقبة وجود أي تعارض للمصالح بصورة سنوية.

11. تحديد نقاط القوة والضعف في مجلس الإدارة واقتراح التعديلات المطلوبة في ضوء مصلحة الشركة.

12. الترشيح لمنصب الرئيس التنفيذي للشركة والعضو المنتدب وترشيح أعضاء اللجنة لاعتمادهم من مجلس الإدارة والجمعية العمومية.

13. مراجعة سياسات وإجراءات الموافقة على مجلس الإدارة قبل تطبيقها من خلال الجمعية العمومية.

14. مراجعة المواد التحضيرية والدورات التدريبية لأعضاء مجلس الإدارة الجدد.

15. مراجعة السياسات الخاصة بمكافآت المديرين وكبار التنفيذيين، وتقديم تظّور يتضمن سياسات واضحة فيما يخص مكافآت المديرين وكبار التنفيذيين.

16. مراجعة واقتراح خطط تولي الوظائف التنفيذية الرئيسية.

17. مراجعة هيكل المكافآت والامتيازات للشركة ككل والذي يتضمن الدرجات الوظيفية، هيكل الأجور والامتيازات، والمكافآت والحوافز المرتبطة بالأداء.

18. مراجعة هيكل المكافآت والامتيازات للشركة ككل والذي يتضمن الدرجات الوظيفية، هيكل الأجور والامتيازات، والمكافآت والحوافز المرتبطة بالأداء.

19. الموافقة على التغييرات في مكافأة الرئيس التنفيذي، والتوصية بتغيير المكافآت لكل من العضو المنتدب، وأعضاء مجلس الإدارة، وأعضاء لجان مجلس الإدارة المختلفة.

20. اعتماد المكافآت غير الاعتيادية (مكافآت التوظيف والأداء ) للرئيس التنفيذي والوظائف العليا.





عقدت لجنة المكافآت والترشيحات (2) اجتماعين خلال عام 2024م، كما هو موضح في الجدول التالي:

اسم العضو	المنصب	تصنيف العضوية	سجل حضور اجتماعات لجنة المكافآت والترشيحات		
			الاجتماع الأول	الاجتماع الثاني	نسبة الحضور
			12 / 2 / 2024	7 / 11 / 2024	
حسن بن شكيب الجابري	رئيس اللجنة	مستقل	حضر	حضر	100 %
عبد الله بن عمر باوزير	عضو	غير تنفيذي	حضر	حضر	100 %
محمد بن إبراهيم الرويتع	عضو	غير تنفيذي	حضر	حضر	100 %

مصلحة أعضاء مجلس الإدارة وزوجاتهم وأبنائهم القصر في أسهم الشركة

يوضح الجدول التالي مصالح أعضاء مجلس الإدارة وزوجاتهم وأبنائهم القصر في أسهم الشركة، بالإضافة إلى أي تغييرات في تلك المصالح أو الحقوق خلال عام 2024م:

اسم العضو	إيضاح	ملكية السهم		
		الرصيد الافتتاحي (يناير 2024م)	الرصيد الختامي (ديسمبر 2024م)	نسبة التغير
صالح بن عبد الله بن علي المنجم	ملكية غير مباشرة	5,880,000	5,880,000	-
سليمان بن عبدالرحمن القوير	-	-	-	-
فهد بن عبدالمحسن الفضلي	-	-	-	-
حسن بن شكيب الجابري	-	-	-	-
عبد الله بن عمر باوزير	-	-	-	-
محمد بن إبراهيم الرويتع	-	-	-	-

اجتماعات مجلس الإدارة واللجان

توضح الجداول التالية عدد اجتماعات مجلس الإدارة واللجان المُنبثقة عنه، بالإضافة إلى مشاركة الأعضاء في اجتماعات المجلس واللجان للسنة المالية المنتهية في 31 ديسمبر 2024م.

عقد مجلس الإدارة (4) أربعة اجتماعات خلال عام 2024م، كما هو موضح في الجدول التالي:

اسم العضو	المنصب	سجل حضور اجتماعات مجلس الإدارة			
		الاجتماع الأول	الاجتماع الثاني	الاجتماع الثالث	الاجتماع الرابع
		14 / 3 / 2024	30 / 6 / 2024	15 / 9 / 2024	15 / 12 / 2024
صالح بن عبد الله بن علي المنجم	رئيس مجلس الإدارة	حضر	حضر	لم يحضر	حضر
سليمان بن عبدالرحمن القوير	نائب رئيس مجلس الإدارة	حضر	حضر	حضر	حضر
فهد بن عبدالمحسن الفضلي	العضو المنتدب	حضر	حضر	حضر	حضر
حسن بن شكيب الجابري	عضو	حضر	حضر	حضر	حضر
عبد الله بن عمر باوزير	عضو	حضر	حضر	حضر	حضر
محمد بن إبراهيم الرويتع	عضو	حضر	حضر	حضر	حضر

عقدت لجنة المراجعة (4) أربعة اجتماعات خلال عام 2024م، كما هو موضح في الجدول التالي:

اسم العضو	المنصب	تصنيف العضوية	سجل حضور اجتماعات لجنة المراجعة			
			الاجتماع الأول	الاجتماع الثاني	الاجتماع الثالث	الاجتماع الرابع
			10 / 3 / 2024	12 / 5 / 2024	6 / 8 / 2024	4 / 11 / 2024
سليمان بن عبدالرحمن القوير	رئيس اللجنة	مستقل	حضر	حضر	حضر	حضر
حسن بن شكيب الجابري	عضو	مستقل	حضر	حضر	حضر	حضر
عبد الله بن عمر باوزير	عضو	غير تنفيذي	حضر	حضر	حضر	حضر

## التعويضات والمكافآت

وفقاً للنظام الأساسي للشركة، ترفع لجنة المكافآت والترشيحات إلى مجلس الإدارة توصية بشأن مكافأة أعضاء المجلس، ويجوز أن تكون هذه المكافاة مبلغاً معيناً أو بدل حضور أو مزايا عينية أو نسبة من صافي الأرباح ويجوز الجمع بين اثنين أو أكثر ممّا تقدم.

تتكون مكافأة أعضاء مجلس الإدارة في الشركة من مبلغ مُحدد، أو بدل حضور للجلسات أو بدل مصروفات أو مزايا عينية، ويجوز الجمع بين اثنين من هذه العناصر، على ألا تتجاوز الحدود المنصوص عليها في نظام الشركات ولوائحه، وكذلك ما ورد في سياسة مكافآت أعضاء مجلس الإدارة ولجانه المنبثقة وكبار التنفيذيين، وأي تعديلات تطرأ عليها والتي يتم اعتمادها، وفقاً للنظام.

تجدر الإشارة إلى أنه وفقاً للنظام الأساسي للشركة، لا يحق لأعضاء مجلس الإدارة التصويت على مكافآتهم أو تعويضاتهم. كما يتم تحديد أتعاب كبار التنفيذيين بموجب عقود العمل المُبرمة معهم، وفقاً لسياسة المكافآت المُعتمدة من قبل لجنة الترشيحات والمكافآت، كما أن أعضاء مجلس الإدارة وكبار التنفيذيين لا يتمتعون بأي سلطة للاقتراض من الشركة، أو التصويت على أي عقد أو ترتيب يكون لهم فيه مصلحة مهمة.

## ( أ ) مكافآت أعضاء مجلس الإدارة عن عام 2024م \* (جميع المبالغ بالريال السعودي)

الاسم	المنصب	المكافآت الثابتة							المكافآت المتغيرة							مكافأة نهاية الخدمة	المجموع الكلي	بدل المصروفات
		مبلغ معين	بدل حضور المجلس	مجموع بدل حضور اجتماعات المجلس	مزايا عينية	مكافآت الأعمال الفنية والإدارية والاستشارية	مكافأة رئيس المجلس أو العضو المنتدب أو أمين السر إن كان من الأعضاء	المجموع	نسبة من الأرباح	مكافآت دورية	خطط قصيرة الأجل	خطط تحفيزية طويلة الأجل	خطوط تحفيزية طويلة الأجل	الأسهم الممنوحة ((بالقيمة))	المجموع			
الأعضاء غير التنفيذيين																		
صالح بن عبد الله بن علي المنجم	رئيس مجلس الإدارة	250,000	3,000	9,000				259,000					-	259,000				
عبد الله بن عمر باوزير	عضو مجلس الإدارة	250,000	3,000	12,000				262,000					-	262,000				
محمد بن إبراهيم الرويتع	عضو مجلس الإدارة	250,000	3,000	12,000				262,000					-	262,000				
المجموع								783,000					-	783,000				
الأعضاء المستقلون																		
سليمان بن عبدالرحمن القوير	نائب رئيس مجلس الإدارة	250,000	3,000	12,000				262,000					-	262,000				
حسن بن شكيب الجابري	عضو مجلس الإدارة	250,000	3,000	12,000				262,000					-	262,000				
المجموع								524,000					-	524,000				
الأعضاء التنفيذيون																		
فهد بن عبدالمحسن الفضلي	العضو المنتدب	250,000	3,000	12,000				262,000					-	262,000				
المجموع								262,000					-	262,000				
الإجمالي العام								1,569,000					-	1,569,000				

\* المكافأة السنوية عن عضوية المجلس لعام 2024م يتم صرفها بعد موافقة الجمعية العامة للشركة.



## ( ب ) مكافآت أعضاء اللجان عن عام 2024م

الاسم	المنصب	المكافآت السنوية (ريال سعودي)
أعضاء لجنة المراجعة		
سليمان بن عبدالرحمن القوير	رئيس اللجنة	62,000
حسن بن شكيب الجابري	عضو	62,000
عبد الله بن عمر باوزير	عضو	62,000
المجموع (ريال سعودي)		186,000
أعضاء لجنة الترشيحات والمكافآت		
حسن بن شكيب الجابري	رئيس اللجنة	56,000
عبد الله بن عمر باوزير	عضو	56,000
محمد بن إبراهيم الرويتع	عضو	56,000
المجموع (ريال سعودي)		168,000
الإجمالي العام (ريال سعودي)		354,000

المبالغ أعلاه تشمل البدلات.

تجدر الإشارة إلى أنه لا يوجد أي تنازل عن المكافآت لأي من أعضاء مجلس الإدارة أو رؤساء اللجان وأعضائها.

## ( ج ) مكافآت أكبر خمسة من كبار التنفيذيين عن عام 2024م

الرواتب الأساسية	البدلات	اجمالي الرواتب والبدلات	المكافآت المتغيرة	التزامات البدلات المحددة	الاجمالي
5,212,554	1,238,775	6,451,329	2,952,100	678,699	10,082,128

يتضمن الجدول أعلاه تعويضات أكبر خمس أعضاء من التنفيذيين ممن حصلوا على تعويضات من الشركة خلال عام 2024 بمن

فيهم الرئيس التنفيذي ورئيس المالية .

تشمل البدلات بدلات السكن وبدل المواصلات



## الإدارة العليا للشركة

تتكون الإدارة العليا لشركة المنجم للأغذية من أعضاء مؤهلين، سواء من السعوديين أو غير السعوديين، الذين يتمتعون بخبرة دولية ومحلية في مجالات استيراد وتجارة وتسويق وتصدير الفواكه والخضار المجمدة واللحوم المبردة والمجمدة والمواد الغذائية بمختلف أنواعها.

تتمثل المسؤولية الأساسية للرئيس التنفيذي في إدارة شؤون الشركة والإشراف على أدائها بما يتماشى مع أهداف وتوجيهات مجلس الإدارة والمساهمين.

يتألف فريق الإدارة العليا في الشركة من (10) عشرة أعضاء، نورد فيما يلي نظرة عامة على كل عضو منهم:



### المهندس / ثامر بن عبدالعزيز أبانمي

الرئيس التنفيذي لشركة المنجم للأغذية.  
عضو مجلس إدارة في شركة بلدي للدواجن.

### المؤهلات

حاصل على شهادة البكالوريوس في الهندسة الميكانيكية من كلية الهندسة بجامعة الملك سعود، في عام 1996م.

### المناصب السابقة

- مدير تنفيذي في شركة المراعي خلال عام 2017م.
- شغل عدة مناصب قيادية في شركة سابك ومجموعة الراجحي الصناعية ومنصب عضو مجلس إدارة في الشركة السعودية للبتروكيماويات (صدف)، وأيضاً عضو لجنة التسويق في مجلس الإدارة من عام 2012م إلى 2015م.

### الخبرات

- يتمتع بخبرة تزيد على 25 عاماً في مجالات وقطاعات مختلفة.
- يتمتع بخبرة واسعة في التجارة والتسويق والمبيعات وإدارة الأعمال العالمية.





**الأستاذ /  
محمد علي المنجم**

نائب الرئيس التنفيذي للخدمات المساندة

### المؤهلات

حاصل على شهادة الثانوية العامة من مدرسة اليمامة الثانوية بالرياض، في عام 1984م.

### المناصب السابقة

تولى عدة مناصب في شركة المنجم كمدير الشؤون الإدارية والموارد البشرية، أيضاً مدير فرع الشركة وغيرها من المناصب في مختلف وحدات الأعمال بالشركة منذ انضمامه لها في عام 1986م.

### الخبرات

- لديه خبرة واسعة في إدارة الموارد البشرية.
- تم تعيينه مديراً للخدمات المساندة لشركة المنجم في مارس 2010م.



**الأستاذ /  
محمد سلمان محمود**

الرئيس المالي

### المؤهلات

بكالوريوس محاسبة.

يحمل عضوية محاسب مُعتمد في جمعية المحاسبين القانونيين المعتمدين الصادرة من جمعية المحاسبين القانونيين المعتمدين البريطانية (ACCA).

### المناصب السابقة

- قبل أن يلتحق بشركة المنجم شغل منصب مراقب مالي في شركة التجارة العالمية التابعة لمجموعة العليان لمدة عامين ونصف.
- عمل في شركة ديلويت آند توش كممدقق خارجي في المملكة العربية السعودية وباكستان وقطر لأكثر من 10 سنوات.

### الخبرات

- تم تعيينه مديراً مالياً لشركة المنجم في فبراير 2023م.
- يتمتع بخبرة كبيرة في إدارة المحاسبة والتدقيق.





### الأستاذ /

### علي فايز خريس

مدير الإمدادات والدعم اللوجستي

### المؤهلات

حاصل على درجة البكالوريوس في علوم هندسة الاتصالات من الجامعة اللبنانية الدولية في لبنان، في عام 2008م.

### المناصب السابقة

انضم إلى شركة المنجم في عام 2009م، وتولى منصب مدير الإمدادات والدعم اللوجستي في نوفمبر 2011م.

### الخبرات

- لديه خبرة واسعة في مجال إدارة عمليات المستودعات وأنظمة إدارة المباني.
- انضم إلى شركة المنجم في عام 2009م.



### الأستاذ /

### مصطفى محسن فواز

مدير المبيعات

### المؤهلات

حاصل على شهادة البكالوريوس في إدارة الأعمال من الجامعة الأمريكية في بيروت، في عام 1994م.

### المناصب السابقة

- شغل عدة مناصب في شركات مختلفة في قطاع التغذية منها منصب العضو المنتدب في شركة بوسايدون سارل في لبنان.
- شغل منصب مدير المبيعات في شركة أليكس جي بي في مصر.

### الخبرات

- لديه خبرة لأكثر من 20 سنة في مبيعات المواد الغذائية في قطاعات مختلفة.
- انضم إلى شركة المنجم في عام 2009م.



**الأستاذ /  
ربيع بوزين الدين**  
مدير تقنية المعلومات

### المؤهلات

حاصل على شهادة  
البكالوريوس في علوم  
الحاسب الآلي من جامعة  
شرق نيو مكسيكو بالولايات  
المتحدة الأمريكية، في عام  
1983م.

### المناصب السابقة

- عمل كمستشار الإدارة التنفيذية في شركة إيسار للتكنولوجيا في كندا.
- عمل كمدير أنظمة معلومات لأمريكا الشمالية في شركة ميد ويستفاكو (المعروفة الآن باسم شركة ويست روك).
- شغل منصب مدير فريق خدمات الحوسبة في شركة جنرال إلكتريك آبالينسر.
- شغل عدة مناصب في مجال التدريس منها أستاذ مساعد في علوم الحاسب في جامعة نيو هامبشاير في الولايات المتحدة الأمريكية.

### الخبرات

- لديه خبرة لأكثر من 30 عاماً.
- انضم إلى شركة المنجم في سبتمبر 2007م.



**الأستاذ /  
ماجد محمد البخيت**  
مدير الموارد البشرية

### المناصب السابقة

- شغل عدة مناصب في شركات أخرى.

### الخبرات

- يتمتع بخبرة لأكثر من 10 سنوات في مجال الموارد البشرية.
- التحق بشركة المنجم في مارس 2015م، حيث قاد العديد من الأدوار والمسؤوليات بنجاح.

### المؤهلات

حاصل على شهادة الماجستير  
التنفيذي في إدارة الأعمال  
في القيادة والإدارة الدولية  
من جامعة اليمامة بالرياض،  
في عام 2016م.

حاصل على شهادة  
البكالوريوس في إدارة  
الأعمال من جامعة الإمام  
محمد بن سعود الإسلامية  
بالرياض، في عام 2012م.





## الأستاذ /

## مازن عبدالواحد

مدير إدارة المراجعة الداخلية



## الأستاذ /

## علي الزين

الرئيس التنفيذي لشركة الحل النموذجي  
للخدمات اللوجستية "لودلي"

## المناصب السابقة

- تولى عدة مناصب في شركة إرنست ويونغ "EY" حيث وصل لمنصب مدير رئيسي في قسم خدمات الاستشارات.
- عمل في قسم المراجعة الخارجية "RSM Richter" إحدى مكاتب المراجعة والاستشارات الرائدة في كندا.
- عمل في بنك بيروت الرياض في لبنان، حيث تولى عدة مناصب في البنك في إدارة التسهيلات الائتمانية للشركات وغيرها من إدارات البنك

## الخبرات

- يمتلك خبرة تزيد عن 27 عاماً في المراجعة الداخلية والخارجية والاستشارات والخدمات المصرفية والمحاسبة؛ في كندا ولبنان والمملكة العربية السعودية.
- انضم إلى شركة المنجم في فبراير 2016م حيث أسس إدارة المراجعة الداخلية هو المسؤول عن تنفيذ مهام المراجعة الداخلية في الشركة ويقوم بدور سكرتير لجنة المراجعة في الشركة.

## المؤهلات

حاصل على شهادة البكالوريوس في التجارة من جامعة بيروت العربية في لبنان، اختصاص محاسبة، في عام 1996م.

حاصل على شهادة محاسب قانوني معتمد (CPA) من الولايات المتحدة الأمريكية، في عام 2004م.

حاصل على شهادة محقق احتيال معتمد (CFE) من الولايات المتحدة، في عام 2013م.

حاصل على شهادة مراجع ضوابط رقابية معتمد (CICA) من الولايات المتحدة الأمريكية، في عام 2013م.

## المناصب السابقة

- الرئيس التنفيذي لشركة دي إس في للخدمات اللوجستية - السعودية.
- الرئيس التنفيذي لشركة أجيليتي للخدمات اللوجستية - السعودية.
- المدير التنفيذي للمبيعات والتسويق لشركة أجيليتي للخدمات اللوجستية في المملكة.
- مدير التجارة والعمليات لمجموعة فيناتريد (غانا - أفريقيا).

## الخبرات

- أكثر من 24 عامًا من الخبرة، منها 20+ عامًا في شركات عالمية رائدة، يمتلك خبرة واسعة في مجال التجارة الدولية، الخدمات اللوجستية، وسلاسل الإمداد والتوريد.
- انضم إلى شركة المنجم في أواخر العام 2023.

## المؤهلات

حاصل على ماجستير في إدارة الأعمال.

حاصل على بكالوريوس في إدارة الأعمال تخصص محاسبة.

برنامج تأهيل القادة 2015 عبر شركة أجيليتي في سويسرا - الإدارة العامة.



### الأستاذ / مازن عبدالغني الدرب

مدير المشتريات والتسويق

#### المؤهلات

حاصل على شهادة الماجستير في إدارة الأعمال من الجامعة اللبنانية الأمريكية في لبنان، في عام 1996م.

حاصل على شهادة البكالوريوس في محاسبة الأعمال من الجامعة اللبنانية الأمريكية في لبنان، في عام 1992م.

#### المناصب السابقة

شغل عدة مناصب في شركة المنجم منها مدير مبيعات أقسام التوزيع المباشر، مدير مبيعات الجملة وخدمات الأغذية. تم تعيينه كمدير مشتريات في يوليو 2014م.

#### الخبرات

- لديه خبرات في مبيعات المواد الغذائية، المشتريات، والتسويق.
- انضم لشركة المنجم عام 1998م.



### الأستاذ / محمد عطية عبدالهادي

مدير إدارة الجودة

#### المؤهلات

حاصل على شهادة البكالوريوس في العلوم الزراعية من جامعة عين شمس القاهرة في مصر، في عام 1998م.

#### المناصب السابقة

تولى العديد من المناصب في شركات أخرى.

#### الخبرات

- تولى منصب مدير إدارة الجودة بشركة المنجم في يونيو عام 2011م.





## مصلحة كبار التنفيذيين وزوجاتهم وأبنائهم القصر في أسهم الشركة

يوضح الجدول التالي مصالح أعضاء مجلس الإدارة وزوجاتهم وأبنائهم القصر في أسهم الشركة، بالإضافة إلى أي تغييرات في تلك المصالح أو الحقوق خلال عام 2024م:

الاسم	إيضاح	ملكية الأسهم		
		الرصيد الافتتاحي (يناير 2024م)	الرصيد الختامي (ديسمبر 2024م)	نسبة التغير
محمد علي المنجم	ملكية غير مباشرة	870,000	870,000	-

## 4 - 5

# الجمعيات العامة للمساهمين

وفقاً لما نصت عليه المادة (29) من النظام الأساس للشركة، تُعقد الجمعية العامة مرة واحدة على الأقل سنوياً خلال الأشهر الستة التي تلي السنة المالية للشركة، ويجوز الدعوة لانعقاد الجمعية العامة العادية كلما دعت الحاجة لذلك.

## الجمعية العامة غير العادية

انعقدت الجمعية العامة غير العادية للشركة بتاريخ 26 مايو 2024م، وبلغت بنسبة الحضور 73.48 %، وحضر الاجتماع أعضاء مجلس الإدارة التالية أسماؤهم:

الاسم	المنصب	سجل الحضور
صالح بن عبد الله بن علي المنجم	رئيس مجلس الإدارة	✓
سليمان بن عبدالرحمن القوير	نائب رئيس مجلس الإدارة	✓
فهد بن عبدالمحسن الفضلي	العضو المنتدب	✓
حسن بن شكيب الجابري	عضو مجلس الإدارة	✓
عبد الله بن عمر باوزير	عضو مجلس الإدارة	✓
محمد بن إبراهيم الرويع	عضو مجلس الإدارة	✓
إجمالي الحضور		6

أسفرت نتائج الجمعية العامة غير العادية عن التصويت بالموافقة من قبل المساهمين على جميع البنود المطروحة، والتي كان من أبرزها:

- الموافقة على صرف مبلغ وقدره (1,500,000 ريال سعودي) مليون وخمسمائة ألف ريال سعودي مكافأة لأعضاء مجلس الإدارة عن المالية المنتهية بتاريخ 31 / 12 / 2023م.
- الموافقة على تفويض مجلس الإدارة بتوزيع الأرباح المرحلية بشكل نصف سنوي أو ربع سنوي عن السنة المالية 2024م.
- الموافقة على تعديل النظام الأساس للشركة ليتوافق مع نظام الشركات الجديد، وإعادة ترتيب مواد النظام وترقيمها؛ لتتوافق مع التعديلات المقترحة.
- الموافقة على تعديل المادة الثالثة من النظام الأساس والمتعلقة بـ (أغراض الشركة).
- الموافقة على تعديل المادة (21) من النظام الأساس والمتعلقة بـ (صلاحيات الرئيس والنائب والعضو المنتدب وأمين السر).
- الموافقة على تعديل لائحة عمل لجنة المراجعة.
- الموافقة على تعديل لائحة عمل لجنة المكافآت والترشيحات.
- الموافقة على تعديل سياسة مكافآت أعضاء مجلس الإدارة واللجان المنبثقة من المجلس.
- الموافقة على تعديل دليل عمل مجلس الإدارة.
- الموافقة على الأعمال والعقود التي تمت بين الشركة وعدة شركات أخرى.

## الجمعية العامة العادية

انعقدت الجمعية العامة العادية للشركة بتاريخ 29 ديسمبر 2024م وبنسبة حضور بلغت 78.26 %، وحضر الاجتماع أعضاء مجلس الإدارة التالية أسماؤهم:

الاسم	المنصب	سجل الحضور
صالح بن عبد الله بن علي المنجم	رئيس مجلس الإدارة	✓
سليمان بن عبدالرحمن القوير	نائب رئيس مجلس الإدارة	✓
فهد بن عبدالمحسن الفضلي	العضو المنتدب	✓
حسن بن شكيب الجابري	عضو مجلس الإدارة	✓
عبد الله بن عمر باوزير	عضو مجلس الإدارة	✓
محمد بن إبراهيم الرويع	عضو مجلس الإدارة	✓
إجمالي الحضور		6

أسفرت نتائج الجمعية العامة العادية عن التصويت بالموافقة من قبل المساهمين على انتخاب أعضاء مجلس الإدارة من بين المرشحين للدورة القادمة والتي تبدأ بتاريخ 15 فبراير 2025م ولمدة (4) أربع سنوات حتى تاريخ 14 فبراير 2029م، وهم:

- الأستاذ/ صالح بن عبد الله بن علي المنجم
- المهندس/ ثامر بن عبد العزيز أبانمي
- الأستاذ/ نادر بن إبراهيم الوهيب
- الأستاذ/ عبدالله بن عمر باوزير
- الأستاذ/ سليمان بن عبدالرحمن القوير
- المهندس/ حسن بن شكيب الجابري

## 4 - 6

## تقييم أداء مجلس الإدارة

يهدف متابعة وتطوير أداء مجلس الإدارة والامتثال للمتطلبات النظامية وتطبيق أفضل الممارسات في مجال الحوكمة وتعزيز فعالية المجلس، وضع مجلس إدارة شركة المنجم للأغذية سياسة مناسبة لتقييم أداء أعضاء مجلس الإدارة واللجان التابعة له، بغرض التأكد من استمرار استيفاء أعضاء المجلس ولجانه للمعايير والشروط الواردة في الإجراءات المُحددة للعضوية في مجلس الإدارة، وكذلك استمرار استيفائهم لمتطلبات الأنظمة واللوائح والتعليمات الصادرة عن وزارة التجارة وهيئة السوق المالية كونها إحدى المواد الاستراتيجية الهامة التي تسعى الشركة لتفعيلها في الفترة المُقبل، حيث إن مجلس الإدارة لم يضع مؤشرات

قياس أو تقييماً فردياً لهذا العام، اكتفت شركة المنجم للأغذية بالتقييم الداخلي للمجلس من قبل لجنة المكافآت والترشيحات لعام 2024م، حيث قامت اللجنة بتقييم أداء المجلس وأعضائه من خلال نماذج التقييم المُعمدة، كما تُدرس الشركة في المستقبل إمكانية إسناد هذا التقييم لجهة خارجية مُتخصصة.

## 4 - 7

## النظام الأساس للشركة

يعتبر النظام الأساسي لشركة المنجم للأغذية الوثيقة التي تُحدد اللوائح القانونية والمبادئ التوجيهية لنشاط الشركة وأغراضها الأساسية، ويتضمن مجموعة رئيسية من المواد التي تعرف بالشركة وأعمالها وهيكلها التنظيمي والإجراءات والسياسات التي تحكمها، بما يتماشى مع

مواد قانون الشركات ولوائح الحوكمة في المملكة العربية السعودية، يتكون النظام الأساسي لشركة المنجم للأغذية من مجموعة من المواد التي تُرسخ القواعد النظامية للعلاقات والتعاملات داخل الشركة وخارجها.

## 4 - 8

## حوكمة الشركة

## الإطار العام للحوكمة

تهدف شركة المنجم للأغذية إلى ضمان تطبيق أفضل ممارسات حوكمة الشركات، وقد وضعت سياسات وإجراءات فعّالة وموثوقة لحماية حقوق المساهمين والجهات المتعاملة معها كافة. لتحقيق هذا الهدف، اعتمدت الشركة دليلاً وسياسة لحوكمة الشركة يتضمن المعايير وإطار العمل والمُحددات المُنظمة لإدارة الشركة لضمان الالتزام بأفضل الممارسات؛ ينظم هذا الدليل إجراءات ممارسة العمل ومراقبة التزام المجلس ومنسوبي الشركة بها، كما يحدد آليات الحفاظ على هذه الممارسات بطريقة تضمن خدمة ودعم مصالح الشركة.

تُدرِك الشركة أن التنفيذ الناجح للممارسات الجيدة التي تحددها الحوكمة، يعتمد على النهج الذي يمتد إلى



## دليل حوكمة الشركة

يتضمن دليل حوكمة الشركة المُعتمد من قبل مجلس الإدارة والجمعية العامة المجالات الواسعة التالية:

1. سياسات وإجراءات عضوية مجلس الإدارة.
2. سياسة تنظيم تعارض المصالح.
3. سياسة التداول بناء على معلومات داخلية.
4. مبادئ وسياسات لجنة مجلس الإدارة.
5. سياسات الجمعية العامة.
6. سياسة توزيع الأرباح.
7. سياسات التواصل مع المساهمين.
8. سياسات الإفصاح والشفافية.
9. مهام لجنة المراجعة.
10. مهام لجنة الترشيحات والمكافآت.
11. سياسات المراقبة والتقييم والمراجعة الداخلية والخارجية والضوابط الداخلية.

## المبادئ الأساسية للحوكمة

تلتزم شركة المنجم للأغذية بأقصى درجات الإفصاح القانوني، الإفصاح الواضح والعدل، والإفصاح عن التطورات الجوهرية، في هذا السياق، يستند نظام الحوكمة في الشركة إلى عدة مبادئ وهي على النحو التالي:

## 5 الحوار مع المساهمين

يكون المجلس مسؤولاً عن بناء حوار مع المساهمين يعتمد على الفهم المشترك للأهداف وذلك من خلال الجمعية العامة العادية. في هذا الصدد يتحمل المجلس ككل مسؤولية ضمان وجود حوار مقبول مع المساهمين.

يجب على المجلس التواصل مع آراء المساهمين بكافة الطرق العملية والفعّالة.

## 3 المُساءلة

يقدم مجلس الإدارة تقييماً متوازناً وواقعياً عن موقف الشركة وتوقعاتها المستقبلية، ويُسأل عن ذلك.

تكون من مسؤولية المجلس تطبيق أنظمة سليمة لإدارة المخاطر والرقابة الداخلية، ويُسأل عن ذلك.

يؤسس المجلس الترتيبات الرسمية اللازمة لكل من: التقارير، إدارة المخاطر، الرقابة الداخلية، المراجعة الداخلية، الاحتفاظ بعلاقة مناسبة مع مراجع الشركة الخارجي، ويُسأل عن ذلك.

## 4 المكافأة

يتم تصميم مستويات المكافآت بشكل كافٍ لجذب أصحاب الكفاءات والاحتفاظ بهم وتحفيزهم لتحقيق الجودة المطلوبة في إدارة الشركة بنجاح، مع تجنب دفع أكثر مما هو ضروري لهذا الغرض على ألا تتجاوز المكافآت القدر المسموح به في الأنظمة والتعاميم ذات الصلة.

يجب أن ترتبط مكافآت العضو المنتدب، والإدارة التنفيذية بمستويات الأداء الجماعي والفردى بالشركة.

يحظر السماح لأي مدير في أن يقرر مكافآته الشخصية.

## 1 القيادة

من منطلق أصول القيادة، يتأسس الشركة مجلس فعّال يكون بأكمله مسؤولاً عن استمراريتها، أي ضمان نجاح الشركة ونموها على المدى البعيد.

يكون هناك توزيع واضح لمسؤوليات أعضاء مجلس الإدارة فيما بين قيادة الشركة والمسؤولية التنفيذية لإدارة أعمالها، إذ لا يتمتع أي شخص بسلطات غير مُقيدة في اتخاذ القرار مُنفرداً، بل كل شيء محكوم داخل أطر.

يكون رئيس المجلس مسؤولاً عن قيادة المجلس وضمان فاعليته في كل الأمور الخاصة بدوره. تأكيداً على الدور التكاملي لأعضاء المجلس، يجب على أعضاء المجلس غير التنفيذيين مواجهة تحدياتهم بروح بناءة والمساعدة في وضع وتطوير الاقتراحات الداعمة للاستراتيجية.

## 2 الفاعلية

يراعى أن يتمتع أعضاء المجلس ولجانه بتوازن مناسب في المهارات والخبرات والاستقلالية والمعرفة بالشركة، كل بالقدر الذي يمكنه من تحقيق واجباته ومسؤولياته بفاعلية.





## إجراءات إبلاغ أعضاء مجلس الإدارة بمقترحات وملاحظات المساهمين حول الشركة وأدائها

- تولي شركة المنجم للأغذية اهتماماً كبيراً بالتواصل المستمر مع المساهمين انطلاقاً من حقوقهم ومصالحهم، حيث يوجد لدى الشركة قسم خاص لعلاقات المستثمرين تابع للإدارة المالية، يقوم بمتابعة واستقبال كافة الملاحظات والاستفسارات والمقترحات من المساهمين، ويتم التعامل معها ومعالجتها بشكلٍ فوري، أو يتم رفعها مباشرةً إلى الإدارة التنفيذية ومجلس الإدارة للنظر فيها. وفي سبيل تحقيق ذلك، تم توفير عدة قنوات للتواصل على النحو التالي:
- الموقع الإلكتروني: [www.almunajemfoods.com](http://www.almunajemfoods.com) من خلال صفحة علاقات المستثمرين
- الهاتف: +966114755555

1. تعزيز الشفافية، من خلال نشر تقارير دورية تتعلق بالأداء المالي وغير المالي للشركة.
2. تحديث ومراجعة السياسات الداخلية والإجراءات لضمان توافقها مع أحدث القوانين والتشريعات. تعزيز الرقابة الداخلية، من خلال إنشاء لجان **مُخصصة مثل:**
- لجنة المراجعة: تهدف إلى ضمان وضع سياسات عادلة وشفافة، ما يعزز الشفافية والمساءلة؛ تضمن لجنة المراجعة إجراء تدقيق مستقل ودقيق للقوائم المالية، ما يعزز الثقة لدى المساهمين والمستثمرين، بالإضافة إلى مراجعة شاملة للتأكد من الامتثال للأنظمة والسياسات المحلية والدولية والمعايير المحاسبية، ما يضمن إدارة الشركة بشكل مسؤول وشفاف.

## 4 – 9

# الأحكام ودرجة الالتزام

وضعت إدارة المنجم للأغذية القواعد اللازمة لقيادة الشركة وتوجيهها والتي تتضمن آليات لتنظيم العلاقات المختلفة بين مجلس الإدارة والمديرين التنفيذيين والمساهمين والجهات المتعاملة مع الشركة، وتشمل هذه القواعد إجراءات خاصة تهدف إلى تسهيل عملية اتخاذ القرارات وتعزيز الشفافية والمصادقية عليها بغرض حماية حقوق المساهمين وجميع الجهات المتعاملة مع الشركة وتحقيق العدالة والتنافسية والشفافية في السوق وبيئة الأعمال. وتحرص الشركة على الالتزام بما نصت عليه لائحة

حوكمة الشركات الصادرة عن هيئة السوق المالية، التي توجب على الشركة ذكر ما تم تطبيقه من أحكام اللائحة وما لم يتم تطبيقه، مع بيان أسباب عدم التطبيق في تقرير مجلس إدارة الشركة. كما تعمل إدارة الحوكمة والالتزام في السوق بالتنسيق مع الإدارة التنفيذية واللجان التنفيذية على مراجعة وتحديث سياسات وممارسات الحوكمة، بهدف تعزيز النزاهة والشفافية والالتزام، وتطبق شركة المنجم للأغذية جميع الأحكام الواردة في اللائحة باستثناء المواد الاسترشادية الواردة أدناه:

رقم المادة/الفقرة	العنوان	نص المادة/ الفقرة	درجة التطبيق	أسباب عدم التطبيق
المادة 37 (استرشادية)	التدريب	يتعين على الشركة إيلاء الاهتمام الكافي بتدريب وتأهيل أعضاء مجلس الإدارة وأعضاء اللجان والإدارة التنفيذية، ووضع البرامج اللازمة لذلك.	لم تطبق	لدى الشركة خطتها الخاصة للتدريب والتأهيل في مختلف الأقسام
المادة 67 و68 و69 (استرشادية)	تشكيل لجنة إدارة المخاطر اختصاصات لجنة إدارة المخاطر اجتماعات لجنة إدارة المخاطر	تشكّل بقرار من مجلس إدارة الشركة لجنة تسمى (لجنة إدارة المخاطر) يكون رئيسها وغالبية أعضائها من أعضاء مجلس الإدارة غير التنفيذيين. ويُشترط أن يتوافر في أعضائها مستوى ملائم من المعرفة بإدارة المخاطر والشؤون المالية.	لم تطبق	يُمارس مجلس الإدارة مهام متابعة المخاطر أولاً بأول، في جميع اجتماعات المجلس.
المادة 82 (استرشادية)	تحفيز العاملين	تضع الشركة برامج تطوير وتحفيز المشاركة والأداء للعاملين في الشركة.	لم تطبق	لدى الشركة خطتها الخاصة بتحفيز العاملين؛ والية التطبيق ضمن اختصاص لجنة المكافآت والترشيدات الفنية من المجلس.
المادة 84 (استرشادية)	المسؤولية الاجتماعية	تضع الجمعية العامة العادية - بناءً على اقتراح من مجلس الإدارة - سياسة تكفل إقامة التوازن بين أهدافها والأهداف التي يصبو المجتمع إلى تحقيقها؛ بغرض تطوير الأوضاع الاجتماعية والاقتصادية للمجتمع.	لم تطبق	يوجد لدى الشركة بعض المبادرات الاجتماعية، ويتم العمل بها دون وجود برامج معينة أو مؤشرات للقياس.
المادة 85 (استرشادية)	مبادرات العمل الاجتماعي	يضع مجلس الإدارة البرامج ويحدد الوسائل اللازمة لطرح مبادرات الشركة في مجال العمل الاجتماعي.	لم تطبق	
المادة 92 (استرشادية)	تشكيل لجنة حوكمة الشركات	في حال تشكيل مجلس الإدارة لجنة مُخصصة بحوكمة الشركات، فعليه أن يفوض إليها الاختصاصات المقررة بموجب المادة الحادية والتسعين من هذه اللائحة. وعلى هذه اللجنة متابعة أي موضوعات بشأن تطبيقات الحوكمة، وتزويد مجلس الإدارة سنوياً على الأقل، بالتقارير والتوصيات التي تتوصل إليها.	لم تطبق	لا ترى الشركة ضرورة لتشكيل لجنة للحوكمة في الوقت الحالي، وستمثل الشركة لهذه المادة عند الحاجة.



4 – 10

# التعاملات مع الأطراف ذوي العلاقة

تتعامل شركة المنجم للأغذية خلال دورة أعمالها العادية مع أطراف ذات علاقة وهذه التعاملات قد تمت بنفس الشروط المُطبقة على المعاملات مع الأطراف الأخرى، وفيما يلي الأعمال أو العقود التي تكون الشركة طرفاً فيها أو كانت مصلحة لأحد أعضاء مجلس إدارة الشركة أو كبار التنفيذيين فيها أو لأي شخص ذي علاقة بأي منهم أو أي صفقة بين الشركة وأطراف أخرى ذات علاقة. خلال العام المالي 2024م، استمرت بعض العقود

والتي كانت الشركة طرفاً فيها وكانت توجد فيها مصلحة لبعض أعضاء مجلس الإدارة، وبعض هذه العقود تم الاتفاق عليها منذ سنوات سابقة وتأتي امتداداً لعلاقات مستمرة بدأت قبل عام 2024م. يوضح الجدول التالي بياناً تفصيلياً بالعقود المُبرمة مع الأطراف ذات العلاقة في عام 2024م، بالإضافة إلى مصالـح أعضاء مجلس إدارة الشركة وكبار التنفيذيين في هذه العقود:

الطرف ذو العلاقة	نوع المصلحة	طرف العقد	طبيعة العلاقة بالشركة	طبيعة التعاقد	مدتها	طبيعة العقد (صفة/عقد/امر/ شراء)	شروط التعامل	قيمة التعامل (ريال سعودي)
صالح عبدالله المنجم فهد عبدالمحسن الفضلي عبدالله عمر باوزير	غير مباشرة	شركة فرانس بولتري	شركة شقيقة – تابعة للشركة الأم	عقد	سنوي	مشتريات مواد غذائية	لا توجد أي شروط تفصيلية في هذه الأعمال	573,239,857
صالح عبدالله المنجم فهد عبدالمحسن الفضلي عبدالله عمر باوزير	غير مباشرة	شركة بيت الشواية	شركة شقيقة – تابعة للشركة الأم	عقد	سنوي	مبيعات مواد غذائية	لا توجد أي شروط تفصيلية في هذه الأعمال	13,679,429
صالح عبدالله المنجم فهد عبدالمحسن الفضلي عبدالله عمر باوزير	غير مباشرة	شركة بيت الشواية	شركة شقيقة – تابعة للشركة الأم	عقد	سنوي	مشتريات مواد غذائية وجبات للعاملين ومصروفات خدمات مشتركة	لا توجد أي شروط تفصيلية في هذه الأعمال	201,089
صالح عبدالله المنجم فهد عبدالمحسن الفضلي عبدالله عمر باوزير	غير مباشرة	شركة الخليج للتعمين	شركة شقيقة – تابعة للشركة الأم	عقد	سنوي	مبيعات مواد غذائية	لا توجد أي شروط تفصيلية في هذه الأعمال	7,581,420
صالح عبدالله المنجم فهد عبدالمحسن الفضلي عبدالله عمر باوزير	غير مباشرة	شركة الخليج للتعمين	شركة شقيقة – تابعة للشركة الأم	عقد	سنوي	مشتريات مواد غذائية وجبات للعاملين ومصروفات خدمات مشتركة	لا توجد أي شروط تفصيلية في هذه الأعمال	1,606,070
صالح عبدالله المنجم فهد عبدالمحسن الفضلي عبدالله عمر باوزير	غير مباشرة	شركة مركز أغذية الحمية	شركة شقيقة – تابعة للشركة الأم	عقد	سنوي	مبيعات مواد غذائية	لا توجد أي شروط تفصيلية في هذه الأعمال	6,335,654
صالح عبدالله المنجم فهد عبدالمحسن الفضلي عبدالله عمر باوزير	غير مباشرة	شركة مركز أغذية الحمية	شركة شقيقة – تابعة للشركة الأم	عقد	سنوي	مشتريات مواد غذائية	لا توجد أي شروط تفصيلية في هذه الأعمال	5,186,001
صالح عبدالله المنجم فهد عبدالمحسن الفضلي عبدالله عمر باوزير	غير مباشرة	شركة مركز أغذية الحمية	شركة شقيقة – تابعة للشركة الأم	عقد	سنوي	مصروفات خدمات مشتركة	لا توجد أي شروط تفصيلية في هذه الأعمال	960,602
صالح عبدالله المنجم فهد عبدالمحسن الفضلي عبدالله عمر باوزير	غير مباشرة	شركة مركز أغذية الحمية	شركة شقيقة – تابعة للشركة الأم	عقد	سنوي	مشتريات أصول ثابتة	لا توجد أي شروط تفصيلية في هذه الأعمال	25,765





4 – 13

مساهموننا

من منطلق التزام مجلس الإدارة بتوفير أعلى معايير الإفصاح والشفافية، تسعى الشركة إلى تقديم معلومات كاملة وواضحة وصحيحة تمكن المساهمين من ممارسة حقوقهم بشكل كامل، كما تضمن الشركة تقديم هذه المعلومات في الوقت المناسب وتحديثها بانتظام، وفي هذا السياق كتفت الشركة جهودها في التواصل مع المساهمين عبر وسائل التواصل المختلفة والطرق الرسمية.

علاقات المستثمرين

أرقام مميزة في 2024م

3

إجمالي عدد المحللين  
الذين يقدمون تغطية  
للشركة بنهاية العام

20+

اجتماعات المستثمرين  
التي عُقدت خلال العام

4

إحاطات الأرباح التي  
تم إجراؤها خلال العام

- المدينة	الرياض
- الدولة	المملكة العربية السعودية
- الكيان القانوني	مساهمة عامة
- سنة التأسيس	1950م
- تاريخ الإدراج	20 / 12 / 2021م
- اسم الشركة المختصر في تداول	المنجم
- رمز الشركة في تداول	4162
- الرمز الدولي	SA15DGU21117
- السوق المالية التابع لها	تداول السعودية - السوق الرئيسية - تاسي
- مجال العمل	استيراد وتسويق وتوزيع المواد الغذائية المجمدة والمبردة والجافة
- القطاع	تجزئة وتوزيع السلع الاستهلاكية
- عدد الأسهم المُصدرة	60 مليون سهم
- رأس المال المدفوع	600 مليون ريال سعودي
- القيمة الاسمية / الوحدة	10 ريال
- نسبة الأسهم الحرة	30 %
- الملكية الأجنبية بنهاية عام 2024م	4.87 %
- سعر إغلاق السهم بنهاية عام 2024م	95.80 ريال
- القيمة السوقية لأسهم الشركة بنهاية عام 2024م	نحو 5.75 مليار ريال

4 – 11

المدفوعات النظامية

تلتزم الشركة بدفع الرسوم والمصاريف النظامية للهيئات الحكومية السعودية، وفقاً للقوانين واللوائح المعمول بها. يوضح الجدول التالي تفاصيل المدفوعات المتعلقة بالرسوم والتكاليف في عام 2024م مع وصف موجز لكل منها:

المنظمة القانونية	عام 2024م (جميع المبالغ بالريال السعودي)		وصف موجز	بيان الأسباب
	المُسدد	المُسدد حتى نهاية العام		
المؤسسة العامة للتأمينات الاجتماعية	6,292,973	541,810	المبالغ المدفوعة أو المحملة كمصاريف تأمين اجتماعي، وفقاً لقانون العمل السعودي	المتطلبات الحكومية
الهيئة العامة للجمارك السعودية	211,891,289	7,194,904	المبالغ المدفوعة أو المخصومة كرسوم جمركية على الواردات والموانئ	المتطلبات الحكومية
الهيئة العامة للزكاة والدخل	411,673,646	38,561,308	المبالغ المدفوعة كزكاة وضريبة الاستقطاع وضريبة الدخل ونفقات ضريبة القيمة المضافة وفقاً للقوانين المختلفة	المتطلبات الحكومية
المنظمات القانونية الأخرى	15,993,168	-	المبالغ المدفوعة أو المحملة وفقاً للقوانين المختلفة الأخرى	المتطلبات الحكومية

4 – 12

القروض

يوضح الجدول التالي بياناً مفصلاً بقيمة القروض التي على الشركة لصالح البنوك حتى نهاية عام 2024م:

بيان مفصل بقيمة القروض التي على الشركة لصالح البنوك حتى نهاية عام 2024م  
(جميع المبالغ بالريال السعودي)

اسم الجهة المانحة للقرض	أصل مبلغ القرض	تاريخ الإصدار	تاريخ الانتهاء	رصيد القروض كما في نهاية السنة
البنك السعودي الأول	92,000,000	2024 / 12 / 26م	2025 / 01 / 02م	92,000,000



أداء السهم وحركة التداولات

127.4  
ريال

أعلى مستوى إقفال  
للسهم خلال العام

128.2  
ريال

أعلى مستوى سعري  
للسهم خلال العام

30%

معدل الارتفاع في  
القيمة السوقية للسهم  
بنهاية العام

4.24  
مليون سهم

أكبر حجم تداول للسهم  
خلال العام

370.98  
مليون ريال

أعلى سيولة حققها  
السهم خلال العام

أنهى سهم المنجم للأغذية تعاملات عام 2024م عند سعر 95.8 ريال رابحاً 22.1 ريال بمكاسب سوقية تُقدر نسبتها بنحو 30%، حيث كان السهم قد أنهى آخر جلساته في العام السابق عند سعر 73.7 ريال.

التطور الشهري لأداء سهم الشركة في عام 2024م

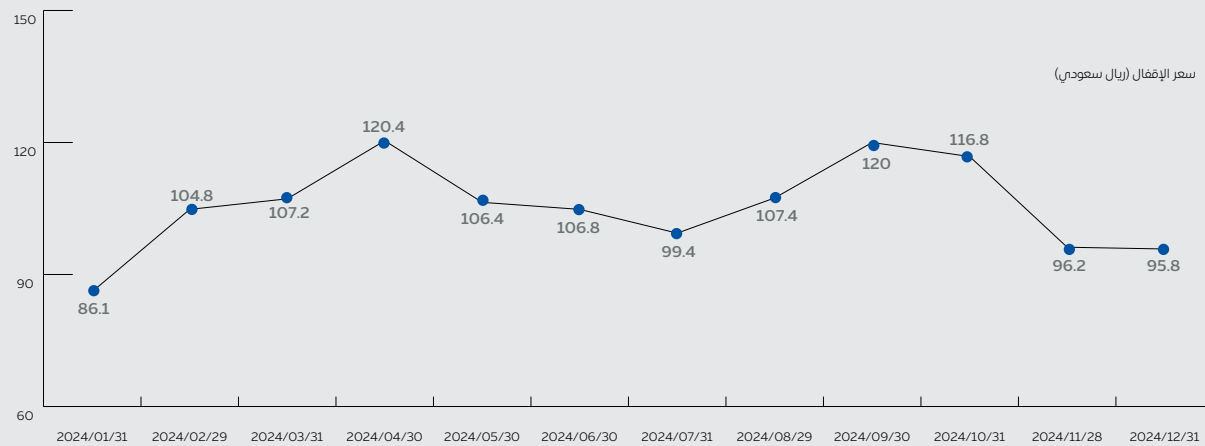

كبار الملاك وملكية الأجانب

توضح الجداول التالية هيكلية الملكية في شركة المنجم للأغذية وملكية المستثمرين الأجانب في الشركة كما في نهاية عام 2024م:

هيكل كبار الملاك في الشركة والتغير في نسب ملكياتهم

الاسم	عام 2024م		عام 2023م	
	عدد الأسهم المملوكة	نسبة الملكية	عدد الأسهم المملوكة	نسبة الملكية
شركة أبناء عبدالله العلي المنجم (مساهمة مقفلة)	41,580,000	69.3%	41,580,000	69.3%

ملكية المستثمرين الأجانب في الشركة كما في 31 ديسمبر 2024م

الشركة	الحد الأعلى للملكية	نسبة الملكية الفعلية
المنجم للأغذية	49%	4.87%

تطور نسبة ملكية الأجانب في شركة المنجم للأغذية في عام 2024م







## طلبات الشركة لسجل المساهمين في عام 2024م

خلال عام 2024م قامت شركة المنجم للأغذية بطلب سجلات المساهمين من مركز إيداع الأوراق المالية «إيداع». وفيما يلي ملخص بالتواريخ والأسباب وراء هذه الطلبات:

م	تاريخ الطلب	أسباب الطلب
1	2024/05/13	أخرى
2	2024/05/26	الجمعية العامة
3	2024/10/23	أخرى
4	2024/11/04	إجراءات الشركات
5	2024/12/29	الجمعية العامة

## الإفصاح والشفافية

المناسب، وبالطرق المتعارف عليها. كما تقدم الشركة تفاصيل أداؤها وأنشطتها وأعمالها على مدار العام من خلال تقريرها السنوي واجتماع الجمعية العمومية السنوي، ما يتيح لمساهميها ومستثمريها الاطلاع الكامل على أي تطورات مهمة قد تؤثر على مركزها المالي وأعمالها دون التأثير على قدرتها التنافسية. تحرص الشركة على توزيع الأرباح المستحقة للمساهمين بانتظام، كما تقوم الشركة بتذكير المساهمين بشكل مستمر بضرورة تحديث معلوماتهم الشخصية وربط حساباتهم المصرفية بمحافظهم لتفادي أي تأخير في التوزيع.

أعلنت الشركة عدداً من الأحداث المالية والأنشطة الاستراتيجية التي نفذتها خلال عام 2024م، وتم إدراج جميع الإفصاحات على الموقع الإلكتروني الرسمي لسوق الأسهم المالية السعودية (تداول) وفي صفحة علاقات المستثمرين على الموقع الرسمي للشركة. حيث أصدرت الشركة خلال العام ما مجموعه 23 إعلاناً للمستثمرين على النحو التالي:

تلتزم شركة المنجم للأغذية بالإفصاح عن جميع القرارات والمعلومات الجوهرية المهمة للمستثمرين من خلال «تداول» والموقع الخاص بعلاقات المستثمرين؛ وذلك تحقيقاً لمبدأ الشفافية والعدالة، حيث تلتزم الشركة التزاماً تاماً بتنفيذ السياسات والإجراءات كافة المتعلقة بالإفصاح عن البيانات المالية وتقارير الأداء، وفقاً للمتطلبات القانونية واللوائح التنظيمية المعمول بها، والتعليمات الواردة من الجهات المختصة. في عام 2024م ركزت الشركة على تعزيز الشفافية من خلال اتخاذ عدة إجراءات رئيسية، أبرزها تنظيم اجتماعات دورية ربع سنوية مع المستثمرين والمحللين الماليين لمناقشة النتائج المالية وأداء الشركة ومشاركة أهم التطورات الاستراتيجية التشغيلية، كما تم الرد على استفسارات المستثمرين والمحللين واستعراض استراتيجيات الشركة المستقبلية بشكل واضح ومباشر مع الإدارة.

يأتي التزام الشركة بتعزيز تطبيق المبادئ التي تحمي حقوق مساهميها، وتحقيق العدالة من خلال توفير المعلومات لهم بفرص متكافئة وفي الوقت

سجل سهم المنجم للأغذية أعلى مستوى من التداولات له خلال العام الحالي بتاريخ 01 / 02 / 2024م، حيث بلغت قيمة التداولات آنذاك نحو 370.98 مليون ريال جاءت بتنفيذ 15,700 صفقة بحجم يُقدر بحوالي 4.24 مليون سهم.

الشهر	حجم التداولات بالسهم	قيم التداولات بالريال	عدد الصفقات
يناير	26,183,255	2,027,682,317.50	90,925
فبراير	23,767,388	2,259,607,361.90	110,590
مارس	13,355,803	1,407,720,166.20	63,472
أبريل	8,772,693	989,725,473.00	39,932
مايو	7,071,922	821,190,785.00	42,671
يونيو	3,459,888	364,752,016.20	27,076
يوليو	5,902,663	608,547,461.20	45,895
أغسطس	4,962,989	497,434,052.60	38,678
سبتمبر	8,148,300	973,580,371.00	61,711
أكتوبر	2,700,537	310,490,257.00	25,268
نوفمبر	4,370,595	449,557,834.90	34,372
ديسمبر	3,980,723	379,402,443.80	36,636
الإجمالي	112,676,756	11,089,690,540.30	617,226



اللقاءات الهاتفية التي قامت الشركة بترتيبها خلال العام لمناقشة البيانات المالية

م	التاريخ	الحدث
1	2024 / 03 / 27	لقاء هاتفني لمناقشة النتائج المالية للعام المالي 2023
2	2024 / 05 / 27	لقاء هاتفني لمناقشة النتائج المالية للربع الأول من العام المالي 2024
3	2024 / 08 / 21	لقاء هاتفني لمناقشة النتائج المالية للربع الثاني من العام المالي 2024
4	2024 / 11 / 18	لقاء هاتفني لمناقشة النتائج المالية للربع الثالث من العام المالي 2024

توزيعات الأرباح

يتولى مجلس إدارة شركة المنجم للأغذية مسؤولية التوصية بتوزيع أي أرباح قبل أن يتم إقرارها من قبل المساهمين في اجتماع الجمعية العامة. ولا تلتزم الشركة بالإعلان عن أي أرباح، حيث يعتمد قرار توزيع الأرباح على عدة عوامل، منها الأرباح السابقة والمتوقعة للشركة والتدفقات النقدية، واحتياجات التمويل ورأس المال، بالإضافة إلى مُعطيات السوق والعوامل الاقتصادية بشكل عام، كما تأخذ الشركة في الاعتبار القيود المفروضة على توزيع الأرباح بموجب اتفاقيات التمويل والديون، والزكاة، فضلاً عن الاعتبارات القانونية والنظامية الأخرى.

حسب ما ورد في النظام الأساس توزع أرباح الشركة الصافية السنوية على الوجه التالي:

1. للجمعية العامة العادية، بناءً على اقتراح مجلس الإدارة، أن تُجنب نسبة من صافي الأرباح لتكوين احتياطي عام يُخصص لغرض أو أغراض معينة.
2. للجمعية العامة أن تقرر تكوين احتياطيات أخرى، وذلك بالقدر الذي يحقق مصلحة الشركة أو يكفل توزيع أرباح ثابتة قدر الإمكان على المساهمين. وللجمعية المذكورة كذلك أن تقتطع من صافي الأرباح مبالغ لإنشاء مؤسسات اجتماعية لعاملي الشركة أو لمعاونة ما يكون قائماً من هذه المؤسسات.
3. للجمعية العامة العادية توزيع الباقي بعد ذلك على المساهمين في الشركة.
4. يجوز للشركة توزيع أرباح مرحلية على مساهميها بشكل نصف أو ربع سنوي، بعد استيفاء الضوابط والمتطلبات الصادرة عن هيئة السوق المالية، ولها أن تفوض مجلس الإدارة بذلك وفقاً للضوابط الصادرة من هيئة السوق المالية.
5. للجمعية العامة أن تُجنب أي مبلغ من أموال الشركة المتاحة للتوزيعات النقدية كاحتياطي عام أو لتحقيق أغراض اجتماعية لموظفي الشركة أو شركاتها التابعة أو لأغراض أخرى مُتعلقة بالشركة، حسب ما يرى مجلس الإدارة أنه يحقق مصلحة للشركة.

استحقاق الأرباح:

يستحق المساهم حصته في الأرباح، وفقاً لقرار الجمعية العامة الصادر في هذا الشأن، ويحدد القرار تاريخ الاستحقاق وتاريخ التوزيع، وتكون أحقية الأرباح لمالكي السهم المسجلين في سجلات المساهمين في نهاية اليوم المُحدد للاستحقاق.

الأرباح التي قامت الشركة بتوزيعها خلال عام 2024م

البيان	الفترة الزمنية		إجمالي العام
	النصف الأول	النصف الثاني	
نسبة التوزيعات من رأس المال	12.5 %	20 %	32.5 %
نصيب السهم من التوزيع (بالريال السعودي)	1.25	2	3.25
إجمالي الأرباح الموزعة (بالريال السعودي)	75,000,000	120,000,000	195,000,000

إفصاحات شركة المنجم للأغذية خلال عام 2024م

م	تاريخ الإعلان	عنوان الإعلان
1	2024 / 1 / 25	إعلان شركة المنجم للأغذية عن النتائج المالية الأولية (التقديرية) للفترة المنتهية في 2023-12-31 (اثنا عشر شهراً)
2	2024 / 2 / 28	إعلان شركة المنجم للأغذية عن آخر التطورات بخصوص مذكرة التفاهم (غير ملزمة) والموقعة مع شركة بلدي للدواجن للتجارة
3	2024 / 3 / 6	إعلان شركة المنجم للأغذية عن توقيع اتفاقية شراء أسهم مع مساهمين حاليين في شركة بلدي للدواجن للتجارة
4	2024 / 3 / 20	إعلان شركة المنجم للأغذية عن النتائج المالية السنوية للفترة المنتهية في 2023-12-31 (اثنا عشر شهراً)
5	2024 / 4 / 28	إعلان شركة المنجم للأغذية عن إنشاء مصنع للأغذية في جدة
6	2024 / 4 / 30	إعلان شركة المنجم للأغذية عن توقيع اتفاقية شراء أسهم مع مساهمين كبار في شركة بلدي للدواجن للتجارة
7	2024 / 5 / 5	دعوة مجلس إدارة شركة المنجم للأغذية المساهمين إلى حضور اجتماع الجمعية العامة غير العادية (الاجتماع الأول) عبر وسائل التقنية الحديثة
8	2024 / 5 / 12	إعلان شركة المنجم للأغذية عن النتائج المالية الأولية للفترة المنتهية في 2024-03-31 (ثلاثة أشهر)
9	2024 / 5 / 15	إعلان شركة المنجم للأغذية عن توقيع مذكرة تفاهم مع المركز الوطني للتنمية الصناعية
10	2024 / 5 / 27	إعلان شركة المنجم للأغذية عن نتائج اجتماع الجمعية العامة غير العادية (الاجتماع الأول)
11	2024 / 5 / 27	إعلان إلحاقني من شركة المنجم للأغذية بخصوص نتائج الجمعية العامة غير العادية
12	2024 / 5 / 28	إعلان شركة المنجم للأغذية عن قرار مجلس الإدارة بتوزيع أرباح نقدية على المساهمين عن النصف الأول من السنة المالية 2024
13	2024 / 7 / 1	إعلان شركة المنجم للأغذية عن موافقة مجلس الإدارة على تأسيس شركة تابعة ذات مسؤولية محدودة
14	2024 / 7 / 25	إعلان شركة المنجم للأغذية عن النتائج المالية الأولية (التقديرية) للفترة المنتهية في 2024-06-30 (ستة أشهر)
15	2024 / 8 / 11	إعلان شركة المنجم للأغذية عن النتائج المالية الأولية للفترة المنتهية في 2024-06-30 (سنة أشهر)
16	2024 / 8 / 20	تعلن شركة المنجم للأغذية عن آخر التطورات المتعلقة بتوقيعها اتفاقية شراء أسهم مع مساهمين كبار في شركة بلدي للدواجن للتجارة بصور عدم ممانعة الهيئة العامة للمنافسة
17	2024 / 8 / 22	تعلن شركة المنجم للأغذية عن آخر التطورات المتعلقة بتوقيعها اتفاقية شراء أسهم مع مساهمين كبار في شركة بلدي للدواجن
18	2024 / 8 / 28	إعلان إلحاقني من شركة المنجم للأغذية بخصوص آخر التطورات المتعلقة بتوقيعها اتفاقية شراء أسهم مع مساهمين كبار في شركة بلدي للدواجن
19	2024 / 9 / 30	إعلان شركة المنجم للأغذية عن فتح باب الترشح لعضوية مجلس الإدارة للدورة القادمة
20	2024 / 11 / 6	إعلان شركة المنجم للأغذية عن النتائج المالية الأولية للفترة المنتهية في 2024-09-30 (تسعة أشهر)
21	2024 / 12 / 1	إعلان شركة المنجم للأغذية عن قرار مجلس الإدارة بتوزيع أرباح نقدية على المساهمين عن النصف الثاني من السنة المالية 2024
22	2024 / 12 / 8	يدعو مجلس إدارة شركة المنجم للأغذية المساهمين إلى حضور اجتماع الجمعية العامة العادية (الاجتماع الأول) عبر وسائل التقنية الحديثة
23	2024 / 12 / 30	إعلان شركة المنجم للأغذية عن نتائج اجتماع الجمعية العامة العادية (الاجتماع الأول).





في إطار تعزيز أفضل ممارسات الحوكمة العامة لمجلس الإدارة والشركة، أكملت شركة المنجم للأغذية التقييم والمراجعة لممارسات حوكمة مجلس الإدارة، وقد شملت عملية المراجعة الأبعاد التالية:

1. قيادة وحوكمة مجلس الإدارة.
2. التواصل المنتظم بالمستثمرين والمحللين.
3. القوة المالية للشركة، خاصة فيما يتعلق بنمو الأرباح.
4. وتدفق المعلومات بين مجلس الإدارة والمساهمين.
5. تلتزم الشركة بالعمل على اللوائح والأنظمة لحماية مساهميها.
6. الإفصاح عن التطورات الجوهرية، أدائها ونشاطها وأعمالها، بما في ذلك البيانات المالية وتقارير الأداء.
7. توفير المعلومات المناسبة في الوقت المناسب لجميع المساهمين عن طريق قنوات الاتصال الخاصة بالشركة.

## 4 – 14

# الاستدامة والمسؤولية الاجتماعية

تحرص شركة المنجم للأغذية على تطبيق الاستدامة في جميع جوانب أعمالها، ما يُعزز سمعتها الجيدة ويحسن علاقاتها مع المستهلكين والمجتمع بشكل عام. وتؤمن الشركة أن الالتزام بالاستدامة يُعد من العوامل الأساسية التي تساهم في بناء الثقة مع العملاء والشركاء، حيث تعمل على تحقيق توازن بين النمو الاقتصادي والمسؤولية البيئية والاجتماعية.

تطبق الشركة هذا النموذج المُستدام في جميع أنشطتها ومنتجاتها وخدماتها المتنوعة. من خلال التواصل مع المنتجين لاعتماد ممارسات زراعية مُستدامة وتقنيات حديثة في الإنتاج والتوزيع، تسعى الشركة إلى تقليل الأثر البيئي وتعزيز كفاءة استخدام الموارد واستخدام الطاقة الشمسية كأحد مصادر الطاقة المتجددة. ويعكس التزام الشركة بالاستدامة رؤيتها في تحقيق نجاح طويل الأمد يستند إلى قيمها ومسؤوليتها نحو المجتمع.

## الأرباح الموزعة على مساهمي الشركة في آخر أربع سنوات

العام	معدل التوزيع	نصيب السهم من التوزيع (بالريال السعودي)	قيمة التوزيع (بالريال السعودي)
2024	32.5 %	3.25	195,000,000
2023	32.5 %	3.25	195,000,000
2022	22.5 %	2.25	135,000,000
2021	20 %	2	120,000,000

## الأرباح غير المُستلمة:

حرصاً من شركة المنجم للأغذية على حماية حقوق مساهميها واتباعاً لمبدأ الأمانة، وفرت الشركة خاصية الاستعلام عن الأرباح غير المُستلمة من قبل مُستحقيها، حيث تلتزم الشركة بتسليم هذه المبالغ لمُستحقيها وذلك من خلال إرسال الاسم ورقم الهوية عن طريق البريد الإلكتروني: IR@almunajemfoods.com أو من خلال نموذج التواصل المتاح في صفحة علاقات المستثمرين على الموقع الرسمي للشركة.

## مُقترحات المساهمين وملحوظاتهم حيال الشركة وأدائها

تتمثل الإجراءات التي اتخذها مجلس إدارة شركة المنجم للأغذية لإحاطة أعضائه -وبخاصة غير التنفيذيين- علماً بمقترحات المساهمين وملحوظاتهم حيال الشركة وأدائها فيما يلي:

1. حضور أعضاء مجلس الإدارة ورؤساء اللجان اجتماعات الجمعيات العامة للاطلاع مباشرة على ملاحظاتهم ومقترحات المساهمين.
2. تم عقد اجتماعات فصلية وسنوية خلال عام 2024م مع المستثمرين والمحللين الماليين لمناقشة النتائج المالية للشركة.
3. قامت علاقات المستثمرين في الشركة بإحاطة أعضاء مجلس الإدارة بملاحظات ومقترحات المساهمين خلال العام.

للمزيد من المعلومات، يُرجى زيارة موقع علاقات المستثمرين الخاص بشركة المنجم للأغذية عبر الرابط:

<https://almunajemfoods.com/ar/investor-relations/>

وفي حال وجود أي استفسارات أو أسئلة أخرى، يرجى التواصل معنا على عناوين البريد الإلكتروني التالية:

IR@almunajemfoods.com - Info@almunajemfoods.com

## نحو مجتمع مُستدام

1

المجتمع

- تلبية احتياجات المجتمع تأتي على رأس هرم الاستدامة.
- تقديم برامج متنوعة للمسؤولية نحو المجتمع.
- استدامة المجتمع تجعله أقل عرضة للمخاطر.
- التطوير المستمر للاستدامة يعود بالنفع على المجتمع.
- زيادة نسبة توظيف الوظائف في الشركة يخدم أبناء المجتمع السعودي.
- حرصاً على تحقيق رضا العملاء، وضعت الشركة عملية متكاملة لمتابعة تعليقات العملاء/المستهلكين النهائيين والعمل على حلّ أي شكوى على الفور، إلى جانب فريق متخصص لخدمة العملاء، وفريق الجودة، والموردين، وذلك بمشاركة الإدارة العليا.

2

البيئة

- قامت الشركة بتركيب تقنيات الطاقة المتجددة الصديقة للبيئة في عملياتها التشغيلية.
- تمتلك الشركة حالياً 3,528 لوحاً للطاقة الشمسية بقدرة إنتاج تصل إلى 1.35 ميغاوات في الساعة في فرعها بالرياض، حيث حققت هذه المبادرة نتائج ملموسة في تعزيز استخدام الطاقة المتجددة وقد ساهمت بشكل فعال في خفض انبعاثات الكربون بمقدار 1300 طن سنوياً.
- تعتزم الشركة التوسع في تركيب تقنيات الطاقة المتجددة في فروعها بمختلف أنحاء المملكة نظراً لما حققته من نتائج إيجابية في تحقيق أهداف الاستدامة ودعم نحو الطاقة الصديقة للبيئة.

3

الصحة العامة

- تقديم منتجات صحية ومُغذية.
- الحفاظ على البيئة من التلوث.
- التعبئة والتغليف بشكل صحي وآمن.
- قامت الشركة بتطوير تشكيلة متنوعة ورائعة من منتجات الأطعمة عالية الجودة المُغذية، كالتوت المُضاد للأكسدة والآساي، فضلاً عن مجموعة متكاملة من الخضراوات؛ إدراكاً منها بأن هذا سعي دؤوب نحو اكتشاف أصناف جديدة وتقديم ابتكارات في هذا المجال.

4

الموظفون

- تحسين الظروف المعيشية للموظفين وعائلاتهم، وتقديم الرعاية الصحية المناسبة لهم.
- حفظ حقوق العمال من خلال الالتزام بتوفير بيئة عمل آمنة وصحية تتماشى مع معايير السلامة المهنية، ضمان حصول العمال على حقوقهم المالية والوظيفية وفقاً لقوانين العمل في المملكة، وتطبيق سياسات عدم التمييز والمساواة في فرص العمل.
- تطوير مهارات العمال من خلال تقديم برامج تدريبية متخصصة لتحسين كفاءة الموظفين في مختلف المجالات، وتشجيع الابتكار وتطوير مهارات القيادة لدى العاملين لتعزيز كفاءتهم المهنية.

5

الاقتصاد

- تساهم الشركة في تنمية الاقتصاد الوطني من خلال تبني استراتيجيات تركز على الكفاءة التشغيلية ودعم المحتوى المحلي وتطوير الكوادر الوطنية.
- تستثمر الشركة في مشاريع مُستدامة مثل استخدام الطاقة المتجددة مما يُساهم في تقليل التكاليف التشغيلية ويُعزز من كفاءة الإنتاج وتحقيق الاستدامة وتقليل البصمة الكربونية، مما ينعكس إيجاباً ويساهم في تحقيق رؤية 2030 لتعزيز الاقتصاد المُستدام.
- المساهمة في تطوير القطاع في المملكة من أولويات الشركة.
- تحقيق الاستدامة المالية هدف رئيسي للشركة.



## استراتيجية الشركة في الاستدامة للعام 2025م

ضمن استراتيجية المنجم للأغذية في العام 2025م، تتبنى الشركة خطة طموحة لتعزيز الاستدامة في الشركة، وذلك من خلال ما يلي:

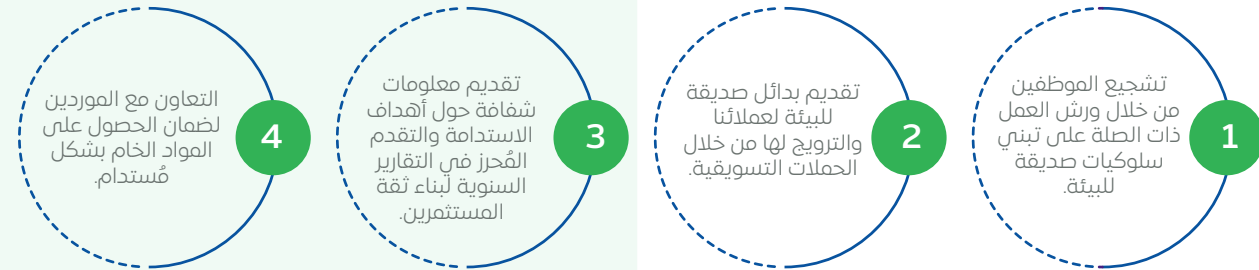

كما تعتزم الشركة اتخاذ بعض الإجراءات في العام المُقبل لتعزيز استراتيجيتها في الاستدامة، وذلك على النحو التالي:

1	تقييم الممارسات الحالية واستخدام الموارد المُتاحة.
2	المقارنة المعيارية مع المنافسين أو رواد الصناعة.
3	وضع أهداف للاستدامة قصيرة وطويلة الأجل.
4	تخصيص الموارد المالية، البشرية، والتقنية.
5	تبني تقنيات وممارسات ترشيد استهلاك الطاقة.
6	تطبيق برامج إعادة التدوير والحد من استخدام المواد ذات الاستخدام الواحد.
7	القياس الدوري للأداء وإطلاع أصحاب المصلحة على التقدم المُحرز من خلال تقارير الاستدامة.
8	المراجعة الدورية والعمل على تحسين الأداء، وذلك بإعادة النظر في الاستراتيجية بانتظام.
9	إجراء التعديلات بناءً على الملاحظات والظروف المتغيرة.



## المراجعة والرقابة الداخلية في الشركة

### الرقابة الداخلية

تعتبر الضوابط الرقابية وإدارة المخاطر وفعاليتها من العناصر الأساسية لتحقيق أهداف الشركة، وتحمل إدارة الشركة مسؤولية إعداد نظام شامل وفعال للرقابة الداخلية والمالية. ويستند هذا النظام على رؤية وتقدير إدارة الشركة لوضع نظام رقابة يتناسب مع الأهمية النسبية للمخاطر المالية وغيرها من المخاطر المرتبطة بأنشطة الشركة. وبالتالي فإن نظام الرقابة الداخلية والمالية مُصمم لإعطاء تأكيدات معقولة لتفادي الأخطاء الجوهرية والحد من المخاطر والخسائر المرتبطة بها.

#### نطاق عمل لجنة المراجعة

الاطلاع والمناقشة	الإشراف والمتابعة	الفحص والتقييم	التحقق والتأكد	تقديم التوصيات
يتم الاطلاع على التقارير المقدمة من المراجع الداخلي ومناقشة أية ملاحظات.	يتم الإشراف على أعمال المراجعة الداخلية في الشركة ومتابعة تنفيذ الأعمال بفعالية.	يتم فحص وتقييم الكفاية والفعالية لأنظمة الرقابة.	يتم التحقق من وجود نظام رقابة داخلية فعال في الشركة، والتأكد من عمل تصحيح لجميع المخالفات.	يتم تقديم التوصيات اللازمة لمجلس الإدارة والتي من شأنها تفعيل وتحسين إجراءات الرقابة الداخلية في الشركة.

### عمليات المراجعة

لم تظهر تقارير عمليات المراجعة أي ضعف جوهري في نظام الرقابة الداخلية للشركة فيما يخص التقارير المالية، حيث إن أغلب الملاحظات تصب بشكل رئيسي في مجالات تحسين الأداء وتفعيل عمل الإدارات والأقسام ورفع كفاءتها واستكمال توثيق إجراءاتها بهدف إضفاء مزيد من المتانة إلى نظام الرقابة واستغلال الموارد المتاحة أفضل استغلال.

لم يكن هناك أي توصيات للجنة المراجعة تتعارض مع قرارات مجلس الإدارة، أو أي توصيات رفض المجلس الأخذ بها بشأن تعيين مراجع حسابات



وسلامة السياسات المحاسبية المتبعة والإفصاحات في القوائم المالية.

كما اطلعت اللجنة على تقارير المراجعة الداخلية الصادرة خلال عام 2024م والوقوف مع إدارة المراجعة الداخلية على متابعة تنفيذ توصياتها بشأن الإجراءات التصحيحية، بالإضافة إلى اطلاع اللجنة على نتائج أعمال خطة المراجعة الداخلية خلال عام 2024م وعلى نسبة تنفيذ الأعمال، وفقاً للخطة المعتمدة.

في حدود نتائج مهام المراجعة الداخلية التي تم تنفيذها من نشاط الإدارة المعنية بذلك، وبعد المناقشة مع مراجع الحسابات الخارجي والإدارة التنفيذية حول القوائم المالية السنوية والأولية لشركة المنجم للأغذية لعام 2024م، لم يتبين للجنة المراجعة وجود خلل جوهري في بيئة الرقابة الداخلية، حيث لا يمكن تأكيد فاعلية أي نظام رقابة داخلية بدرجة الموثوقية التامة.

فيما يخص المراجع الداخلي، يوجد لدى الشركة مراجع داخلي، ولا يوجد توصية من مجلس الإدارة بالتغيير أو تعيين مراجع داخلي جديد، ولم يكن هناك أي توصيات للجنة المراجعة بخصوص تعيين مراجع داخلي في الشركة.

### لائحة حوكمة الشركات

تلتزم شركة المنجم للأغذية -بشكل عام- بتطبيق الأحكام الواردة في لائحة حوكمة الشركات الصادرة عن هيئة السوق المالية، والمبادئ الرئيسية للحوكمة المعمول بها في المملكة العربية السعودية. وتحرص الشركة على الالتزام بجميع لوائح الحوكمة ومواكبة ما يُستجد حولها، وتستمر في تحديث السياسات والإجراءات ذات الصلة عند صدور أي تغييرات تنظيمية تتطلب ذلك.

المراجعة الداخلية بهدف تحديد مدى كفاية وفاعلية نظام الرقابة الداخلية، وتم إبلاغ نتائجها إلى الإدارات المعنية من أجل معالجة الملاحظات ووضع الإجراءات التصحيحية اللازمة، ومتابعة تنفيذها، وإبلاغ ذلك إلى لجنة المراجعة بشكل دوري.

أيضاً لا يوجد أي ملاحظات جوهريّة في تقرير المراجع الداخلي أو لجنة المراجعة الداخلية بشكل عام عن أداء وأعمال الشركة في عام 2024م، كما لا توجد أي تحفظات وردت في تقرير مراجع الحسابات عن القوائم المالية لذلك العام.

### رأي لجنة المراجعة

تتولى لجنة المراجعة مسؤولية مراقبة أعمال الشركة بشكل مُستقل والتحقق من دقة وشفافية التقارير والبيانات المالية ونظام الرقابة الداخلية والسياسات المحاسبية للشركة والإشراف على أعمال المراجعة الداخلية ومراجعي الحسابات، وذلك وفقاً للنظام الأساسي للشركة والأنظمة الحكومية ذات الصلة. بحضور أعضاء اللجنة وإدارة الشركة ومراجع الحسابات السادة / كي بي أم جي (KPMG)، تمت مناقشة ومراجعة القوائم المالية للسنة المنتهية في 31 ديسمبر 2024م وتقرير مراجع الحسابات والرفع لمجلس الإدارة بذلك ليوصي للجمعية العامة لاعتمادها بعد الحصول على التأكيد اللازم من الإدارة ومراجع الحسابات من كفاية وسلامة السياسات المحاسبية المتبعة والإفصاحات فيها.

كما ناقشت اللجنة مع إدارة الشركة الأداء المالي للشركة للربع الأول والربع الثاني والربع الثالث من عام 2024م والحصول على فهم كافٍ بشأن التغييرات في النتائج المالية من إدارة الشركة، إضافةً إلى مناقشة ومراجعة القوائم المالية للربع الأول والربع الثاني والربع الثالث من عام 2024م مع مراجع الحسابات، والاطلاع على تقارير الفحص المقدمة منه والتوصية باعتمادها بعد الحصول على التأكيد اللازم من الإدارة ومراجع الحسابات من كفاية



## إقرارات مجلس الإدارة

### يقر مجلس إدارة شركة المنجم للأغذية بما يلي:

- أن سجلات المحاسبة تم تحديثها وإعدادها بالشكل الصحيح.
- أن نظام الرقابة الداخلية أعد على أسس سليمة وتم تطبيقه بفعالية.
- أن مجلس الإدارة ليس لديه أدنى شك يُذكر في قدرة الشركة على مواصلة نشاطها.
- أن القوائم المالية الموحدة للسنة المالية المنتهية في 31 ديسمبر 2024م، قد تم إعدادها وفقاً للمعايير الدولية للتقرير المالي المعتمدة في المملكة العربية السعودية والمعايير والإصدارات الأخرى المعتمدة من الهيئة السعودية للمحاسبين القانونيين.
- أنه لا توجد أي أحداث جوهريّة تؤثر على سلامة المركز المالي للشركة بعد نهاية السنة المالية 2024م تقتضي الإفصاح عنها، وذلك بخلاف المعلومات المُتاحة والمُعلنة بالفعل.
- أن مجلس إدارة الشركة لم يتلقَ طلباً من مراجعي الحسابات لدعوة الجمعية العامة للانعقاد خلال عام 2024م.
- أن مجلس إدارة الشركة لم يتلقَ طلباً من المساهمين المالكين لنسبة (5%) أو أكثر من رأس مال الشركة لدعوة الجمعية العامة للانعقاد خلال عام 2024م.

- أن الشركة لم تبلغ عن أي شخص طبيعي أو اعتباري تملك (5%) أو أكثر من الأسهم المُصدرة "المنجم للأغذية" خلال عام 2024م.
- أنه لا يوجد أي إجراءات قد تؤدي إلى عرقلة حق المساهمين في التصويت.
- أنه لا يوجد أسهم خزينة مُحتفظ بها من قبل الشركة أو أية تفاصيل عن استخدامات هذه الأسهم
- أنه لا يوجد حصص أسهم أو أدوات دين مملوكة للشركات التابعة.
- أنه لا يوجد أي أدوات دين قابلة للتحويل إلى أسهم أو أي حقوق خيار أو مذكرات حق اكتتاب أو حقوق مشابهة أصدرتها أو منحتها الشركة خلال عام 2024م.
- أنه لا يوجد أي استرداد أو شراء أو إلغاء قامت به الشركة خلال عام 2024م لأي أدوات دين قابلة للاسترداد.
- أنه لا يوجد أي ترتيبات أو اتفاق تنازل بموجبه أحد أعضاء مجلس إدارة الشركة أو أحد كبار التنفيذيين عن أي راتب أو تعويض أو مكافأة خلال عام 2024م.
- أنه لا يوجد أي ترتيبات أو اتفاق تنازل بموجبه أحد مساهمي شركة المنجم للأغذية عن أي حقوق في الأرباح.

- أنه لا يوجد أي عقد تكون شركة المنجم للأغذية طرفاً فيه، وتوجد أو كانت توجد فيه مصلحة جوهريّة لأحد أعضاء مجلس الإدارة أو للرئيس التنفيذي للشركة أو للرئيس التنفيذي للمالية بالشركة أو لأي شخص ذي علاقة بأي منهم، غير ما تم الإفصاح عنه في اجتماع الجمعية العامة.
- أن الشركة لم تقدم قرصاً نقدياً من أي نوع لأعضاء مجلس إدارتها أو ضمنت أي قرص عقده أحد منهم مع غيره.
- أنه لا يوجد أي حقوق خيار أو حقوق اكتتاب تعود لأعضاء مجلس الإدارة أو كبار التنفيذيين أو أزواجهم أو أولادهم القصر.
- أنه لا يوجد أي استثمارات أو احتياطات أنشئت لمصلحة موظفي الشركة.

- أنه لا توجد عقوبة أو جزاء أو تدبير احترازي أو قيد احتياطي مفروض على الشركة في عام 2024م.
- أن المراجع الخارجي لشركة المنجم للأغذية قد أبدى رأيه دون تحفظ على القوائم المالية الموحدة لعام 2024م.
- أنه لا يوجد توصيات من لجنة المراجعة تتعارض مع قرارات مجلس الإدارة، أو رفض المجلس الأخذ بها بشأن تعيين مراجع حسابات الشركة وعزله وتحديد أتعابه وتقييم أدائه أو تعيين المراجع الداخلي.
- أنه لا توجد أعمال منافسة للشركة أو لأي من فروع النشاط الذي تزاوله والتي يزاولها أو كان يزاولها أي عضو من أعضاء مجلس الإدارة.



# الأداء المالي

148	تطور القوائم المالية خلال خمس سنوات	1 - 5
149	أبرز النسب والمؤشرات المالية	2 - 5
150	تحليل النتائج السنوية في سطور	3 - 5
152	تقرير المراجع والقوائم المالية للسنة المنتهية في 31 ديسمبر 2024م	4 - 5





2 - 5

## أبرز النسب والمؤشرات المالية

يعرض الجدول التالي تطور النسب المالية المتعلقة بأداء شركة المنجم للأغذية ومركزها المالي خلال السنوات الخمس الأخيرة، مما يعكس الاتجاهات الرئيسية في نمو أعمالها وكفاءة أدائها المالي والتشغيلي:

### أبرز النسب المالية للشركة خلال خمس سنوات

2024	2023	2022	2021	2020	البيان / العام المالي
نسب السيولة					
486.6	459.73	558.04	469.41	497.9	رأس المال العامل (مليون ريال)
156.08	229.58	235.21	237.04	212.08	نسبة التداول (%)
5.47	45.52	22.44	21.12	5.72	نسبة النقدية (%)
52.16	59.28	60.67	62.00	59.86	نسبة الملكية (%)
نسب المديونية					
47.84	40.72	39.33	38.00	40.14	معدل الديون الإجمالي (%)
1.92	1.69	1.65	1.61	1.67	إجمالي الموجودات إلى حقوق الملكية (مرة)
91.71	68.70	64.83	61.29	67.05	معدل إجمالي المطلوبات إلى حقوق الملكية (%)
4.75	-	-	-	11.96	معدل القروض إلى إجمالي الموجودات (%)
نسب الربحية					
16.92	17.57	19.58	17.13	19.21	هامش مجمل الربح (%)
8.33	8.51	9.74	6.45	9.05	هامش صافي الربح (%)
14.39	18.04	19.55	12.80	21.47	معدل العائد على الأصول (%)
27.59	30.43	32.23	20.64	35.86	معدل العائد على حقوق الملكية (%)

1 - 5

## تطور القوائم المالية خلال خمس سنوات

ارتفعت المبيعات من 2,538.45 مليون ريال سعودي في عام 2020 إلى 3,346.98 مليون ريال سعودي في عام 2024. وعلى مدار السنوات الخمس الماضية، حققت الشركة نموًا في كل من إجمالي الربح وصافي الربح للشركة بمعدل نمو سنوي مركب (CAGR) بلغ 4% و5% على التوالي. كما توسع حجم أصول الشركة بشكل ملحوظ، حيث

### ملخص تطور القوائم المالية للشركة في الخمس سنوات الأخيرة

(جميع المبالغ بالمليون ريال سعودي)

2024	2023	2022	2021	2020	البيان / العام المالي
نتائج الأعمال					
3,346.98	3,314.40	2,978.52	2,577.02	2,538.45	المبيعات
- 2,780.56	- 2,732.10	- 2,395.26	- 2,135.65	- 2,050.91	تكلفة المبيعات
566.42	582.31	583.26	441.37	487.55	إجمالي الربح
277.99	301.64	311.15	184.52	230.88	ربح العمليات
278.65	282.21	290.20	166.09	229.68	صافي الربح
4.64	4.70	4.84	3.10	4.28	ربحية السهم (ريال)
قائمة المركز المالي					
1,216.93	1,255.53	1,163.89	959.89	737.60	موجودات متداولة
779.70	546.87	494.82	404.95	347.79	مطلوبات متداولة
719.32	309.23	320.46	338.08	332.25	موجودات غير متداولة
146.57	90.36	89.01	88.29	81.61	مطلوبات غير متداولة
1,936.25	1,564.76	1,484.35	1,297.97	1,069.85	إجمالي الموجودات
926.27	637.23	583.84	493.23	429.40	إجمالي المطلوبات
1,009.98	927.53	900.51	804.74	640.45	حقوق المساهمين
1,936.25	1,564.76	1,484.35	1,297.97	1,069.85	إجمالي المطلوبات وحقوق الملكية
42.63	248.93	111.03	85.53	19.91	النقد وما في حكمه
92	-	-	-	128	إجمالي القروض
قائمة التدفقات النقدية					
261.01	422.76	241.03	230.88	205.87	صافي النقدية من الأنشطة التشغيلية
- 354.24	- 21.42	- 11.93	- 28.90	- 2.23	صافي النقدية المستخدمة في الأنشطة الاستثمارية
- 113.07	- 263.44	- 203.59	- 136.36	- 203.82	صافي النقدية المستخدمة في الأنشطة التمويلية





قائمة المركز المالي

سجل إجمالي موجودات الشركة نمواً بنسبة 23.7 % بنهاية العام الحالي، ليصل إلى 1,936.25 مليون ريال مقارنةً بـ 1,564.76 مليون ريال في العام السابق. ويعزى هذا الارتفاع إلى الاستثمار في الشركات الزميلة خلال العام.

ارتفع إجمالي مطلوبات الشركة بنهاية العام الحالي بنسبة 45.4 % ليصل إلى 926.27 مليون ريال مقابل 637.23 مليون ريال في العام السابق، ويعود ذلك إلى زيادة المطلوبات المتداولة بنسبة 42.6 % نتيجة تسجيل قروض قصيرة الأجل بقيمة 92 مليون ريال، هذا بالإضافة إلى ارتفاع المطلوبات غير المتداولة بنسبة 62.2 % على أساس سنوي.

شهد إجمالي حقوق المساهمين ارتفاعاً بنسبة 8.9 % خلال سنوات المقارنة، ليصل إلى 1,009.98 مليون ريال مقابل 927.53 مليون ريال في العام السابق، نتيجة ارتفاع قيمة الأرباح المُبقاة بنحو 35.5 % لتبلغ بنهاية العام الحالي 319.53 مليون ريال.

التغير السنوي في البنود الرئيسية بقائمة المركز المالي

(جميع المبالغ بالمليون ريال سعودي)

أبرز بنود قائمة المركز المالي	2024	2023	التغير (%)
الموجودات المتداولة	1,216.93	1,255.53	-3.1
الموجودات غير المتداولة	719.32	309.23	132.6
إجمالي الموجودات	1,936.25	1,564.76	23.7
المطلوبات المتداولة	779.70	546.87	42.6
المطلوبات غير المتداولة	146.57	90.36	62.2
إجمالي المطلوبات	926.27	637.23	45.4
حقوق المساهمين	1,009.98	927.53	8.9
إجمالي المطلوبات وحقوق المساهمين	1,936.25	1,564.76	23.7

3 - 5

تحليل النتائج السنوية في سطور

قائمة الدخل

سجلت المنجم للأغذية نمواً في إيراداتها بنهاية العام الحالي بنسبة 1 %، حيث بلغت 3,346.98 مليون ريال مقارنةً بـ 3,314.40 مليون ريال في العام السابق. ويعزى هذا النمو إلى ارتفاع عوائد البيع من نقل بضائع التجزئة بنسبة 5.1 %.

حققت الشركة تراجعاً في أرباحها الصافية بنسبة 1.3 %، حيث بلغ 278.65 مليون ريال مقارنةً بـ 282.21 مليون ريال في العام السابق. يعود هذا الانخفاض في إجمالي الربح بشكل رئيسي إلى تراجع حجم المبيعات وانخفاض هوامش الربح في فئة الدواجن..

التغير السنوي في البنود الرئيسية بقائمة الدخل

(جميع المبالغ بالمليون ريال سعودي)

أبرز بنود قائمة الدخل	2024	2023	التغير (%)
الإيرادات	3,346.98	3,314.40	1
تكلفة الإيرادات	- 2,780.56	- 2,732.10	- 1.8
إجمالي الربح	566.42	582.31	- 2.7
ربح العمليات	277.99	301.64	-7.8
صافي الربح	278.65	282.21	- 1.3
ربحية السهم (ريال)	4.64	4.70	- 1.3



شركة المنجم للأغذية  
(شركة مساهمة سعودية)

القوائم المالية الموحدة وتقرير مراجع الحسابات المستقل  
للسنة المنتهية في ٣١ ديسمبر ٢٠٢٤م

الصفحة	الفهرس
٥-٢	تقرير المراجع المستقل
٦	قائمة المركز المالي الموحدة
٧	قائمة الربح أو الخسارة والدخل الشامل الآخر الموحدة
٨	قائمة التغيرات في حقوق الملكية الموحدة
٩	قائمة التدفقات النقدية الموحدة
٤٦ - ١٠	إيضاحات حول القوائم المالية الموحدة

## تقرير المراجع والقوائم المالية للسنة المنتهية في 31 ديسمبر 2024م

شركة المنجم للأغذية  
(شركة مساهمة سعودية)  
القوائم المالية الموحدة  
مع  
تقرير مراجع الحسابات المستقل  
للسنة المنتهية في ٣١ ديسمبر ٢٠٢٤م





**شركة كي بي إم جي للاستشارات المهنية مساهمة مهنية**  
 واجهة روشن، طريق المطار  
 صندوق بريد ٩٢٨٧٦  
 الرياض ١١٦٦٣  
 المملكة العربية السعودية  
 سجل تجاري رقم ١٠١٠٤٢٥٤٩٤

المركز الرئيسي في الرياض

١,١,١ تقرير مراجع الحسابات المستقل

للسادة مساهمي شركة المنجم للأغذية  
 ( شركة مساهمة سعودية)

### الرأي

لقد راجعنا القوائم المالية الموحدة لشركة المنجم للأغذية ("الشركة")، و الشركة التابعة لها ("المجموعة")، والتي تشمل قائمة المركز المالي الموحدة كما في ٣١ ديسمبر ٢٠٢٤م، والقوائم الموحدة الربح أو الخسارة والدخل الشامل الأخر الموحدة، والتغيرات في حقوق الملكية، والتدفقات النقدية للسنة المنتهية في ذلك التاريخ، والإيضاحات المرفقة مع القوائم المالية الموحدة، المكونة من ملخص للسياسات المحاسبية الهامة والمعلومات التفسيرية الأخرى.

وفي رأينا، إن القوائم المالية الموحدة المرفقة تُعرض بصورة عادلة، من جميع النواحي الهامة ، المركز المالي الموحد للمجموعة كما في ٣١ ديسمبر ٢٠٢٤م، وأدائها المالي الموحد وتدفقاتها النقدية الموحدة للسنة المنتهية في ذلك التاريخ، وفقاً للمعايير الدولية للتقرير المالي المعتمدة في المملكة العربية السعودية، والمعايير والإصدارات الأخرى المعتمدة من الهيئة السعودية للمراجعين والمحاسبين.

### أساس الرأي

لقد قمنا بالمراجعة وفقاً للمعايير الدولية للمراجعة المعتمدة في المملكة العربية السعودية. ومسؤوليتنا بموجب تلك المعايير تم توضيحها في قسم "مسؤوليات مراجع الحسابات عن مراجعة القوائم المالية الموحدة " في تقريرنا هذا. ونحن مستقلون عن المجموعة وفقاً لقواعد سلوك وأداب المهنة الدولية للمحاسبين المهنيين (بما في ذلك معايير الاستقلال الدولية) المعتمدة في المملكة العربية السعودية ذات الصلة بمراجعتنا للقوائم المالية الموحدة ، وقد التزمنا بمسؤولياتنا الأخلاقية الأخرى وفقاً لتلك القواعد. ونعتقد أن أدلة المراجعة التي حصلنا عليها كافية ومناسبة لتوفير أساس لإبداء رأينا.

### أمور المراجعة الرئيسية

أمور المراجعة الرئيسية هي تلك الأمور التي اعتبرناها، بحسب حكمنا المهني، الأكثر أهمية عند مراجعتنا للقوائم المالية الموحدة للفترة الحالية. وقد تم تناول هذه الأمور في سياق مراجعتنا للقوائم المالية الموحدة ككل، وعند تكوين رأينا فيها، ولا نبدي رأياً منفصلاً في تلك الأمور.



## تقرير مراجع الحسابات المستقل

للسادة مساهمي شركة المنجم للأغذية ( شركة مساهمة سعودية) (يتبع)

### أمور المراجعة الرئيسية (يتبع)

### الاعتراف بالإيرادات

بالإشارة إلى الإيضاح رقم (٤-٣) الخاص بالسياسات المحاسبية المتعلقة بالإيرادات من العقود مع العملاء، وكذلك الإيضاح رقم (١٥) المتعلق بالإفصاح عن الإيرادات من العقود مع العملاء.

أمر مراجعة رئيسي	كيفية معالجة الأمر أثناء مراجعتنا
بلغت إيرادات المجموعة للسنة المنتهية في ٣١ ديسمبر ٢٠٢٤م مبلغ ٣,٣٤٧ مليون ريال سعودي.	قمنا بتنفيذ الإجراءات التالية من بين أمور أخرى:
يتم إثبات الإيرادات وفقاً للمعيار الدولي للتقرير المالي ١٥ "الإيرادات من العقود مع العملاء".	- تقييم مدى ملائمة السياسات المحاسبية المتعلقة بتحقيق الإيرادات و تقييم مدى التزامها بمتطلبات المعيار الدولي للتقرير المالي ١٥ .
تعد الإيرادات أحد المقاييس المالية الرئيسية لتقييم الأداء الكلي للمجموعة، وهناك مخاطر متأصلة مفترضة تتمثل في احتمالية تسجيل الإيرادات بأعلى من قيمتها الفعلية لتحسين ربحية المنشأة. بالإضافة إلى ذلك، وبالنظر إلى حجم وقيمة المعاملات المتعلقة بالإيرادات، وكذلك في بعض الحالات، ما يتضمنه الأمر من استخدام الإدارة للأحكام والتقديرات، تم اعتبار الإيرادات أمر مراجعة رئيسي.	- الحصول على فهم لدورة الإيرادات وتقييم تصميم وتنفيذ واختبار مدى فعالية عمل الضوابط الرقابية الهامة ذات الصلة، بما في ذلك الضوابط الرقابية لمنع الغش.
	- فحص الترتيبات التعاقدية الرئيسية مع العملاء الرئيسيين، وتقييم اثر هذه الترتيبات على إثبات الإيرادات.
	- اختيار عينة من معاملات البيع التي تمت خلال السنة وفحص المستندات الداعمة لتقييم ما إذا كان تم إثباتها بالمبالغ الصحيحة وإدراجها في الفترة المناسبة.
	- فحص عينة من معاملات المبيعات المسجلة قبل وبعد نهاية السنة لتقييم ما إذا كانت الإيرادات قد تم تسجيلها في الفترة المحاسبية المناسبة.
	- تقييم مدى كفاية الإفصاحات ذات الصلة وفقاً لمتطلبات المعيار الدولي للتقرير المالي ١٥ المتضمنة في القوائم المالية الموحدة.



## تقرير مراجع الحسابات المستقل

للسادة مساهمي شركة المنجم للأغذية ( شركة مساهمة سعودية) (يتبع)

### المعلومات الأخرى

إن الإدارة هي المسؤولة عن المعلومات الأخرى. وتشمل المعلومات الأخرى المعلومات الواردة في التقرير السنوي، ولكنها لا تتضمن القوائم المالية الموحدة وتقريرنا عنها، ومن المتوقع أن يكون التقرير السنوي متاح لنا بعد تاريخ تقريرنا هذا. ولا يغطي رأينا في القوائم المالية الموحدة المعلومات الأخرى، ولا يُبدي أي شكل من أشكال استنتاجات التأكيد فيما يخص ذلك.

وبخصوص مراجعتنا للقوائم المالية الموحدة، فإن مسؤوليتنا هي قراءة المعلومات الأخرى المشار إليها أعلاه عندما تصبح متاحة، وعند القيام بذلك، نأخذ بعين الاعتبار ما إذا كانت المعلومات الأخرى غير متسقة بشكل جوهري مع القوائم المالية الموحدة، أو مع المعرفة التي حصلنا عليها خلال المراجعة، أو يظهر بطريقة أخرى أنها محرفة بشكل جوهري.

عند قراءتنا للتقرير السنوي، عندما يكون متاحاً لنا، إذا تبين لنا وجود تحريف جوهري فيه، فإنه يتعين علينا إبلاغ الأمر للمكلفين بالحوكمة.

### مسؤوليات الإدارة والمكلفين بالحوكمة عن القوائم المالية الموحدة

إن الإدارة هي المسؤولة عن إعداد القوائم المالية الموحدة وعرضها بصورة عادلة وفقاً للمعايير الدولية للتقرير المالي المعتمدة في المملكة العربية السعودية، والمعايير والإصدارات الأخرى المعتمدة من الهيئة السعودية للمراجعين والمحاسبين، والأحكام المعمول بها في نظام الشركات ونظام الشركة الأساسي، وهي المسؤولة عن الرقابة الداخلية التي تراها الإدارة ضرورية، لتمكينها من إعداد قوائم مالية موحدة خالية من تحريف جوهري، سواء بسبب غش أو خطأ.

وعند إعداد القوائم المالية الموحدة، فإن الإدارة هي المسؤولة عن تقييم قدرة المجموعة على الاستمرار وفقاً لمبدأ الاستمرارية، وعن الإفصاح، بحسب ما هو مناسب، عن الأمور ذات العلاقة بالاستمرارية واستخدام مبدأ الاستمرارية كأساس في المحاسبة، ما لم تكن هناك نية لدى الإدارة لتصفية المجموعة أو إيقاف عملياتها، أو عدم وجود بديل واقعي سوى القيام بذلك.

إن المكلفين بالحوكمة، أي مجلس الإدارة، هم المسؤولون عن الإشراف على عملية التقرير المالي في المجموعة.

### مسؤوليات مراجع الحسابات عن مراجعة القوائم المالية الموحدة

تتمثل أهدافنا في الحصول على تأكيد معقول عما إذا كانت القوائم المالية الموحدة ككل خالية من تحريف جوهري سواء بسبب غش أو خطأ، وإصدار تقرير مراجع الحسابات الذي يتضمن رأينا. إن التأكيد المعقول هو مستوى عالٍ من التأكيد، إلا أنه ليس ضماناً على أن المراجعة التي تم القيام بها وفقاً للمعايير الدولية للمراجعة المعتمدة في المملكة العربية السعودية ستكشف دائماً عن أي تحريف جوهري عندما يكون موجوداً. ويمكن أن تنشأ التحريفات عن غش أو خطأ، وتُعد جوهريّة إذا كان يمكن بشكل معقول توقع أنها ستؤثر بمفردها أو في مجموعها على القرارات الاقتصادية التي يتخذها المستخدمون بناءً على هذه القوائم المالية الموحدة.

وكجزء من المراجعة وفقاً للمعايير الدولية للمراجعة المعتمدة في المملكة العربية السعودية، فإننا نمارس الحكم المهني ونحافظ على نزعة الشك المهني خلال المراجعة. وعلينا أيضاً:

- تحديد وتقييم مخاطر التحريفات الجوهريّة في القوائم المالية الموحدة، سواء كانت ناتجة عن غش أو خطأ، وتصميم وتنفيذ إجراءات مراجعة لمواجهة تلك المخاطر، والحصول على أدلة مراجعة كافية ومناسبة لتوفير أساس لادعاء رأينا. ويعد خطر عدم اكتشاف تحريف جوهري ناتج عن غش أعلى من الخطر الناتج عن خطأ، لأن الغش قد ينطوي على تواطؤ أو تزوير أو حذف متعمد أو إفادات مضللة أو تجاوز إجراءات الرقابة الداخلية.
- الحصول على فهم لأنظمة الرقابة الداخلية ذات الصلة بالمراجعة، من أجل تصميم إجراءات مراجعة مناسبة للظروف، وليس بغرض إيداء رأي عن فاعلية أنظمة الرقابة الداخلية بالمجموعة.
- تقييم مدى مناسبة السياسات المحاسبية المستخدمة، ومدى معقولية التقديرات المحاسبية والإفصاحات ذات العلاقة التي قامت بها الإدارة.



## تقرير مراجع الحسابات المستقل

للسادة مساهمي شركة المنجم للأغذية ( شركة مساهمة سعودية) (يتبع)

### مسؤوليات مراجع الحسابات عن مراجعة القوائم المالية الموحدة (يتبع)

- استنتاج مدى مناسبة استخدام الإدارة لمبدأ الاستمرارية كأساس في المحاسبة، واستناداً إلى أدلة المراجعة التي تم الحصول عليها، ما إذا كان هناك عدم تأكد جوهري ذا علاقة بأحداث أو ظروف قد تثير شكاً كبيراً بشأن قدرة المجموعة على الاستمرار وفقاً لمبدأ الاستمرارية. وإذا تبين لنا وجود عدم تأكد جوهري، فإنه يتعين علينا أن نلفت الانتباه في تقريرنا إلى الإفصاحات ذات العلاقة الواردة في القوائم المالية الموحدة، أو إذا كانت تلك الإفصاحات غير كافية، فإنه يتعين علينا تعديل رأينا. وتستند استنتاجاتنا إلى أدلة المراجعة التي تم الحصول عليها حتى تاريخ تقريرنا. ومع ذلك، فإن الأحداث أو الظروف المستقبلية قد تؤدي إلى توقف المجموعة عن الاستمرار وفقاً لمبدأ الاستمرارية.
- تقييم العرض العام، وهيكلي ومحتوى القوائم المالية الموحدة، بما في ذلك الإفصاحات، وما إذا كانت القوائم المالية الموحدة تعبر عن المعاملات والأحداث ذات العلاقة بطريقة تحقق عرضاً بصورة عادلة.
- تخطيط وتنفيذ عملية المراجعة للمجموعة للحصول على أدلة مراجعة كافية ومناسبة فيما يتعلق بالمعلومات المالية للمنشآت أو وحدات الأعمال داخل المجموعة كأساس لإبداء رأي حول القوائم المالية للمجموعة. ونحن مسؤولون عن توجيه وإشراف وفحص أعمال المراجعة المنفذة لأغراض المراجعة للمجموعة. ونظّل الجهة الوحيدة المسؤولة عن رأينا في المراجعة

لقد أبلغنا المكلفين بالحوكمة، من بين أمور أخرى، بشأن النطاق والتوقيت المخطط للمراجعة والنتائج المهمة للمراجعة، بما في ذلك أي أوجه قصور مهمة في أنظمة الرقابة الداخلية تم اكتشافها خلال المراجعة لشركة المنجم للأغذية ("الشركة") والشركة التابعة لها (المجموعة).

كما زودنا المكلفين بالحوكمة ببيان يفيد بأننا قد التزمنا بالمتطلبات الأخلاقية ذات الصلة المتعلقة بالاستقلالية، وأبلغناهم بجميع العلاقات والأمور الأخرى التي قد نعتقد بشكل معقول أنها تؤثر على استقلالنا، والإجراءات المتخذة للقضاء على التهديدات والإجراءات الوقائية، إذا تطلب ذلك.

ومن ضمن الأمور التي تم إبلاغها للمكلفين بالحوكمة، نقوم بتحديد تلك الأمور التي اعتبرناها الأكثر أهمية عند مراجعة القوائم المالية الموحدة للفترة الحالية، والتي تُعد أمور المراجعة الرئيسية. ونوضح هذه الأمور في تقريرنا ما لم يمنع نظام أو لائحة الإفصاح العلني عن الأمر، أو عندما نرى، في ظروف نادرة للغاية، أن الأمر ينبغي ألا يتم الإبلاغ عنه في تقريرنا لأن التبعات السلبية للقيام بذلك من المتوقع بدرجة معقولة أن تفوق فوائد المصلحة العامة المترتبة على هذا الإبلاغ.

شركة كي بي إم جي للاستشارات  
المهنية مساهمة مهنية



شهد مبارك الدوسري  
ترخيص رقم ٤٦٩



الرياض في ٢٠ رمضان ١٤٤٦هـ  
الموافق: ٢٠ مارس ٢٠٢٥م





شركة العتجيم للأغذية  
(شركة مساهمة سعودية)  
قائمة المركز المالي الموحدة  
كما في ٣١ ديسمبر ٢٠٢٤م

الموجودات	٢٠٢٤م	٢٠٢٣م
الموجودات غير المتداولة		
ممتلكات، آلات ومعدات	٦٨٧,٢٩٤,٥٩٦	٦٨٧,٢٩٤,٥٩٦
موجودات حق الملكية	٩٨,٣٩٥,٣٩٤	٩٨,٣٩٥,٣٩٤
موجودات غير ملموسة	٦,٦٩٢,١٩١	٦,٦٩٢,١٩١
استثمارات في شركة زمينة	٣٣٥,١٠٨,٣٥٨	٣٣٥,١٠٨,٣٥٨
إجمالي الموجودات غير المتداولة	١,١٢٧,٤٨٦,٥٣٩	١,١٢٧,٤٨٦,٥٣٩
الموجودات المتداولة		
معدودات	٧١٠,١٣٦,١٩٤	٥٦٩,٠٥٦,١٦٠
مستحقات	٢٩٦,٩٥٤,١٥٨	٢٩٦,٩٥٤,١٥٨
مستحقات من جهات ذات علاقة	٩,٧٧٣,٩٢٧	٩,٧٧٣,٩٢٧
مستحقات من جهات غير ذات علاقة	١,٥٧٤,٣٧٠,٥٢٩	١,٥٧٤,٣٧٠,٥٢٩
مستحقات من جهات أخرى	٤٣,٦٣٨,٣٧١	٤٣,٦٣٨,٣٧١
إجمالي الموجودات المتداولة	١,٦٢٦,٩٦٩,١٥٩	١,٦٢٦,٩٦٩,١٥٩
إجمالي الموجودات	٢,٧٥٤,٤٥٥,٦٩٨	٢,٧٥٤,٤٥٥,٦٩٨
حقوق الملكية والمطلوبات		
حقوق الملكية		
رأس المال	٩١٠,٠٠٠,٠٠٠	٩١٠,٠٠٠,٠٠٠
احتياطي مخصص	٩٦,٨١٨,٥٨١	٩٦,٨١٨,٥٨١
احتياطي توزيع	٦,٣٧٥,٤٩٢	٦,٣٧٥,٤٩٢
احتياطي توزيع آخر	٣١٩,٥٣١,٧١٨	٣١٩,٥٣١,٧١٨
إجمالي حقوق الملكية	١,٣٢٢,٧٢٥,٧٩١	١,٣٢٢,٧٢٥,٧٩١
المطلوبات غير المتداولة		
القرض من الأندلس	٨٩,١٧٨,٩٩٨	٨٩,١٧٨,٩٩٨
القرض من البنوك	٥٩,٥٨٧,٢٣٩	٥٩,٥٨٧,٢٣٩
إجمالي المطلوبات غير المتداولة	١٤٨,٧٦٦,٢٣٧	١٤٨,٧٦٦,٢٣٧
المطلوبات المتداولة		
قرض من فائدة الأجل	٩٢,٠٠٠,٠٠٠	٩٢,٠٠٠,٠٠٠
مستحقات من جهات ذات علاقة	٦٣٦,٢٠٤,٢٩٧	٦٣٦,٢٠٤,٢٩٧
مستحقات من جهات غير ذات علاقة	١٢,٠٠٠,٠٠٠	١٢,٠٠٠,٠٠٠
مستحقات من جهات أخرى	١٢,٠٠٠,٠٠٠	١٢,٠٠٠,٠٠٠
إجمالي المطلوبات المتداولة	٧٥٢,٢٠٤,٢٩٧	٧٥٢,٢٠٤,٢٩٧
إجمالي المطلوبات	١,٩٠٠,٩٧٠,٤٣٤	١,٩٠٠,٩٧٠,٤٣٤

مدير عام الشركة  
مدير عام الشركة  
مدير عام الشركة

شركة العتجيم للأغذية  
(شركة مساهمة سعودية)  
قائمة المركز المالي الموحدة  
كما في ٣١ ديسمبر ٢٠٢٤م

الموجودات	٢٠٢٤م	٢٠٢٣م
الموجودات غير المتداولة		
ممتلكات، آلات ومعدات	٦٨٧,٢٩٤,٥٩٦	٦٨٧,٢٩٤,٥٩٦
موجودات حق الملكية	٩٨,٣٩٥,٣٩٤	٩٨,٣٩٥,٣٩٤
موجودات غير ملموسة	٦,٦٩٢,١٩١	٦,٦٩٢,١٩١
استثمارات في شركة زمينة	٣٣٥,١٠٨,٣٥٨	٣٣٥,١٠٨,٣٥٨
إجمالي الموجودات غير المتداولة	١,١٢٧,٤٨٦,٥٣٩	١,١٢٧,٤٨٦,٥٣٩
الموجودات المتداولة		
معدودات	٧١٠,١٣٦,١٩٤	٥٦٩,٠٥٦,١٦٠
مستحقات	٢٩٦,٩٥٤,١٥٨	٢٩٦,٩٥٤,١٥٨
مستحقات من جهات ذات علاقة	٩,٧٧٣,٩٢٧	٩,٧٧٣,٩٢٧
مستحقات من جهات غير ذات علاقة	١,٥٧٤,٣٧٠,٥٢٩	١,٥٧٤,٣٧٠,٥٢٩
مستحقات من جهات أخرى	٤٣,٦٣٨,٣٧١	٤٣,٦٣٨,٣٧١
إجمالي الموجودات المتداولة	١,٦٢٦,٩٦٩,١٥٩	١,٦٢٦,٩٦٩,١٥٩
إجمالي الموجودات	٢,٧٥٤,٤٥٥,٦٩٨	٢,٧٥٤,٤٥٥,٦٩٨
حقوق الملكية والمطلوبات		
حقوق الملكية		
رأس المال	٩١٠,٠٠٠,٠٠٠	٩١٠,٠٠٠,٠٠٠
احتياطي مخصص	٩٦,٨١٨,٥٨١	٩٦,٨١٨,٥٨١
احتياطي توزيع	٦,٣٧٥,٤٩٢	٦,٣٧٥,٤٩٢
احتياطي توزيع آخر	٣١٩,٥٣١,٧١٨	٣١٩,٥٣١,٧١٨
إجمالي حقوق الملكية	١,٣٢٢,٧٢٥,٧٩١	١,٣٢٢,٧٢٥,٧٩١
المطلوبات غير المتداولة		
القرض من الأندلس	٨٩,١٧٨,٩٩٨	٨٩,١٧٨,٩٩٨
القرض من البنوك	٥٩,٥٨٧,٢٣٩	٥٩,٥٨٧,٢٣٩
إجمالي المطلوبات غير المتداولة	١٤٨,٧٦٦,٢٣٧	١٤٨,٧٦٦,٢٣٧
المطلوبات المتداولة		
قرض من فائدة الأجل	٩٢,٠٠٠,٠٠٠	٩٢,٠٠٠,٠٠٠
مستحقات من جهات ذات علاقة	٦٣٦,٢٠٤,٢٩٧	٦٣٦,٢٠٤,٢٩٧
مستحقات من جهات غير ذات علاقة	١٢,٠٠٠,٠٠٠	١٢,٠٠٠,٠٠٠
مستحقات من جهات أخرى	١٢,٠٠٠,٠٠٠	١٢,٠٠٠,٠٠٠
إجمالي المطلوبات المتداولة	٧٥٢,٢٠٤,٢٩٧	٧٥٢,٢٠٤,٢٩٧
إجمالي المطلوبات	١,٩٠٠,٩٧٠,٤٣٤	١,٩٠٠,٩٧٠,٤٣٤

مدير عام الشركة  
مدير عام الشركة  
مدير عام الشركة

شركة المنجم للأغذية  
إدارة - مائة - ١٤  
قائمة المنتجات الغذائية الموحدة  
إدارة - مائة - ١٤  
٢١ ديسمبر ٢٠١٤

[illegible]

لا يصح حذف المفعول به من  $\text{رَبِّهِ}$  ولا ينحو عن المجرر اختياره فمفعول به

المركبة المتجه للارتفاع  
المركبة شعاعية نحو اليمين  
قائمة التغيرات في خطوط الملكية المملوكة  
السلطة المتبقية في 31 ديسمبر 2007

[illegible]





## شركة المنجم للأغذية

(شركة مساهمة سعودية)

## إيضاحات حول القوائم المالية الموحدة

للسنة المنتهية في ٣١ ديسمبر ٢٠٢٤م

(جميع المبالغ مدرجة بالريال السعودي ما لم يذكر خلاف ذلك)

## ١- التكوين والأنشطة

شركة المنجم للأغذية ("الشركة")، شركة مساهمة سعودية، مسجلة في الرياض بالمملكة العربية السعودية بموجب السجل التجاري رقم ١٠١٠٢٣١٨٢٢ وتاريخ ٧ ربيع الثاني ١٤٢٨ هـ (الموافق ٢٤ أبريل ٢٠٠٧م). يقع العنوان المسجل للشركة في الرياض، ص ب ١٥٤٤، الرياض ١١٤٤١، المملكة العربية السعودية.

الشركة هي شركة تابعة لشركة أبناء عبد الله العلي المنجم ("الشركة الأم") شركة مساهمة سعودية مقفلة، مسجلة في الرياض بالمملكة العربية السعودية بموجب السجل التجاري رقم ١٠١٠٠٠٥٦٥ وتاريخ ١١ ذو القعدة ١٣٧٦ هـ (الموافق ١٠ يونيو ١٩٥٧م). يقع العنوان المسجل للشركة الأم في الرياض، ص.ب. ٢٣٩٥، الرياض ١١٤٥١، المملكة العربية السعودية.

بتاريخ ٢٠ ديسمبر ٢٠٢١م، أصبح ٣٠٪ من أسهم الشركة مدرجة بسوق الأسهم السعودي ("تداول") في المملكة العربية السعودية و حالياً ٦٩,٣٪ لمساهم رئيسي (شركة أبناء عبد الله العلي المنجم)، و لمساهم آخر (شركة الكفاءة العقارية) بنسبة ٠,٧٪.

خلال السنة المنتهية في ٣١ ديسمبر ٢٠٢٤م، قامت الإدارة بتعديل النظام الأساسي ليطماشى مع نظام الشركات الجديد الصادر بموجب المرسوم الملكي رقم ١٣٢ وتاريخ ١٢/١٢/١٤٤٣هـ (الموافق ٣٠ يونيو ٢٠٢٢م) (المشار إليه ب "النظام") والذي دخل حيز التنفيذ في ١٤٤٤/٦/٢٦هـ (الموافق ١٩ يناير ٢٠٢٣م).

تقوم الشركة بمزاولة تجارة الجملة والتجزئة في الفواكه والخضار والدجاج واللحوم المبردة والمجمدة والمعلبات والمواد الغذائية، وذلك من خلال فروعها التالية:

رقم السجل التجاري	موقع الفرع
١١٣١٠٢٦٠٠٢	بريدة
٢٠٥٠٠٥٩٠٤٣	الدمام
٤٠٣٠١٧٦٢٢٦	جدة
٥٨٥٥٠٣٠٢١٢	خميس مشيط
٤٦٥٠٠٤٦٧٥٣	المدينة المنورة
٣٥٥٠٠٢٧٥٠٥	تبوك
٣٣٥٠٠٣١٢٣٨	حائل
٢٢٥٠٠٤٥٤٢٠	الأحساء
٤٠٣١٠٦٧٣٠٩	مكة
٤٠٣٢٠٣٢٨٠٠	الطائف
٥٩٠٠٠١٧٩٥٣	جازان
١٠١٠٤٠١٣١٣	الرياض
١٠١٠٤٦٥٤٥٤	الرياض
٤٠٣٠٢٩١٨٠٥	جدة
١٠١٠٦٥٣٢١٠	الرياض
٣٤٠٠١١٩٩٠٧	سكاكا

تتضمن القوائم المالية الموحدة في ٣١ ديسمبر ٢٠٢٤م، الشركة والشركة التابعة " المجموعة" كما يلي:

الشركة التابعة	سنة التأسيس	٣١ ديسمبر ٢٠٢٤م	النشاط الأساسي	بلد التأسيس
شركة الحل النموذجي للخدمات اللوجستية	٢٠٢٤	١٠٠٪	نقل وتخزين البضاعة	المملكة العربية السعودية

شركة الحل النموذجي للخدمات اللوجستية"، هي شركة ذات مسؤولية محدودة مسجلة في المملكة العربية السعودية بموجب السجل التجاري رقم ١٠٠٩١٠٧٥٨١ بتاريخ ٢٩ سبتمبر ٢٠٢٤م (الموافق ٢٦ ربيع الأول ١٤٤٦ هـ)، برأس مال قدره ١,٠٠٠,٠٠٠ ريال سعودي.

## شركة المنجم للأغذية

(شركة مساهمة سعودية)

## إيضاحات حول القوائم المالية الموحدة

للسنة المنتهية في ٣١ ديسمبر ٢٠٢٤م

(جميع المبالغ مدرجة بالريال السعودي ما لم يذكر خلاف ذلك)

## ٢- أسس الإعداد

## ١-٢ بيان الالتزام

تم إعداد هذه القوائم المالية الموحدة وفقاً للمعايير الدولية للتقرير المالي والتفسيرات الصادرة عن مجلس معايير المحاسبة الدولية والمعتمدة في المملكة العربية السعودية والمعايير والاصدارات الأخرى الصادرة عن الهيئة السعودية للمراجعين والمحاسبين (ويشار إليها مجتمعة بـ "المعايير الدولية للتقرير المالي المعتمد في المملكة العربية السعودية).

## ٢-٢ الأحكام والتقدير

يتطلب إعداد القوائم المالية الموحدة، طبقاً للمعايير الدولية للتقرير المالي الدولية للتقرير المالي المعتمدة في المملكة العربية السعودية، استخدام بعض التقديرات المحاسبية. كما يتطلب من الإدارة ممارسة الأحكام عند تطبيق السياسات المحاسبية للمجموعة. انظر الإيضاح (٤).

## ٣-٢ أسس القياس

تم إعداد هذه القوائم المالية الموحدة وفقاً لمبدأ التكلفة التاريخية فيما عدا التزامات المنافع المحددة للموظفين والتي يتم قياسها وفقاً لطريقة وحدة الانتماء المتوقعة.

## ٤-٢ أسس توحيد القوائم المالية

تخضع الشركة التابعة لسيطرة المجموعة. وتتحقق السيطرة عندما تتعرض المجموعة لمخاطر أو يكون لها الحق في الحصول على عائدات متغيرة من مشاركتها في الشركة المستثمر فيها ويكون لديها القدرة على التأثير في هذه العائدات من خلال سلطتها على الشركة المستثمر فيها. وعلى وجه التحديد، تسيطر المجموعة على الشركة المستثمر فيها فقط عندما يكون لدى المجموعة:

- سلطة على الشركة المستثمر فيها (أي حقوق قائمة تمنحها القدرة الحالية على توجيه الأنشطة ذات الصلة للشركة المستثمر فيها)؛
- حقوق، لعوائد متغيرة من مشاركتها في الشركة المستثمر فيها؛
- القدرة على استخدام سلطتها على الشركة المستثمر فيها للتأثير على عوائدها.

وتجري المجموعة إعادة تقييم للتحقق من مدى سيطرتها على الشركة المستثمر فيها في حالة إذا كانت الحقائق والظروف تشير إلى وجود تغيرات في عامل واحد أو أكثر من العوامل الثلاثة للسيطرة. يبدأ توحيد الشركة التابعة عند سيطرة المجموعة على الشركة التابعة وتتوقف هذه السيطرة عندما تفقد المجموعة سيطرتها على الشركة التابعة. تدرج موجودات ومطلوبات وإيرادات ومصروفات الشركة التابعة المستحوذ عليها أو المستبعدة خلال السنة في القوائم المالية الموحدة اعتباراً من تاريخ حصول المجموعة على السيطرة حتى تاريخ توقف سيطرة المجموعة على الشركة التابعة. تتعلق الأرباح أو الخسائر وكل مكون من مكونات الدخل الشامل الآخر بالشركاء في الشركة ألم للمجموعة وبالحصص غير المسيطرة حتى وإن أدى ذلك إلى رصيد عجز في الحصص غير المسيطرة.

## فقدان السيطرة

يتم المحاسبة عن التغير في حصة ملكية الشركة التابعة، مع عدم فقدان السيطرة، كمعاملة حقوق ملكية. عندما تفقد المجموعة السيطرة على شركة تابعة، تتوقف عن إثبات موجودات ومطلوبات الشركة التابعة وأي حصة غير مسيطرة ذات علاقة والمكونات الأخرى في حقوق الملكية. يتم إثبات أي ربح أو خسارة ناتجة في قائمة الربح أو الخسارة والدخل الشامل الآخر بالشركاء في الشركة ألم للمجموعة والشركة التابعة السابقة بالقيمة العادلة عند فقدان السيطرة.

## المعاملات التي يتم إلغاؤها عند التوحيد

يتم استبعاد الأرصدة والمعاملات داخل المجموعة بالإضافة إلى أي إيرادات ومصروفات غير محققة وتدفقات نقدية متعلقة بالمعاملات ناتجة عن معاملات داخل المجموعة. يتم استبعاد الخسائر غير المحققة بنفس الطريقة التي يتم بها استبعاد الأرباح غير المحققة ولكن إلى حد عدم وجود دليل على انخفاض القيمة.

## شركة المنجم للأغذية

(شركة مساهمة سعودية)

## إيضاحات حول القوائم المالية الموحدة

للسنة المنتهية في ٣١ ديسمبر ٢٠٢٤م

(جميع المبالغ مدرجة بالريال السعودي ما لم يذكر خلاف ذلك)

## ٢- أسس الإعداد (تتمة)

## ٢-٥ الاستمرارية

تم إعداد القوائم المالية الموحدة على أساس الاستمرارية.

## ٣- العملة الوظيفية وعملة العرض

تم عرض القوائم المالية الموحدة بالريال السعودي، و هي العملة الوظيفية للشركة و الشركة التابعة لها.

## ٤- ملخص بالسياسات المحاسبية الهامة

قامت المجموعة بتطبيق السياسات المحاسبية التالية بشكل ثابت على جميع الفترات المعروضة في هذه القوائم المالية الموحدة، ما لم يذكر خلاف ذلك.

## ٤-١ تصنيف الموجودات والمطلوبات كمتداولة وغير متداولة

تقوم المجموعة بإظهار الموجودات والمطلوبات في قائمة المركز المالي الموحدة على أساس تصنيف متداولة/ غير متداولة.

تعتبر الموجودات متداولة وذلك:

- (أ) عندما يتوقع تحققها أو ينوي بيعها أو استنفادها خلال دورة العمليات العادية،  
 (ب) في حالة اقتنائها بشكل أساسي لأغراض المتاجرة،  
 (ج) عندما يتوقع تحققها خلال اثني عشر شهراً بعد الفترة المالية؛ أو  
 (د) عندما تكون نقدية وشبه نقدية ما لم تكن هناك قيود على استبدالها أو استخدامها لسداد أية مطلوبات لمدة لا تقل عن اثني عشر شهراً بعد الفترة المالية.

تصنف كافة الموجودات الأخرى كموجودات غير متداولة.

تعتبر المطلوبات متداولة، وذلك:

- (أ) عندما يتوقع سدادها خلال دورة العمليات العادية،  
 (ب) في حالة اقتنائها بشكل أساسي لأغراض المتاجرة،  
 (ج) عندما تستحق السداد خلال اثني عشر شهراً بعد الفترة المالية، أو  
 (د) ليس لديها الحق في نهاية فترة التقرير لتأجيل تسوية الالتزام لمدة لا تقل عن اثني عشر شهراً بعد فترة التقرير؛ أو

تصنف كافة المطلوبات الاخرى كمطلوبات غير متداولة.

## ٤-٢ الربح التشغيلي

تنتج أرباح التشغيل من الأنشطة الرئيسية المستمرة لدى المجموعة التي يتولد عنها إيرادات إضافة إلى الإيرادات والمصروفات الأخرى المتعلقة بأنشطة التشغيل. ولا يتضمن ربح التشغيل صافي التكاليف التمويلية والزكاة.

## ٤-٣ إيرادات من العقود مع العملاء

تقوم المجموعة بمزاولة تجارة الجملة والتجزئة في الفواكه والخضار والدواجن واللحوم المبردة والمجمدة والمعلبات والمواد الغذائية. يتعلق بيع الجملة بالبيع إلى مورد الذي يشتري عادة كميات كبيرة وبالمقابل يرتبط بيع التجزئة بالبيع للعملاء الذين لا يشترون كميات كبيرة. تقوم المجموعة أيضاً بتقديم خدمات التخزين.

يتم إثبات الإيرادات من العقود المبرمة مع العملاء عند انتقال السيطرة على البضاعة أو الخدمات إلى العميل بمبلغ يعكس العوض الذي يتوقع أن تستحقه المجموعة مقابل تلك البضاعة أو الخدمات. لقد تبين للمجموعة بشكل عام أنها تعمل كأصيل في كافة ترتيبات الإيرادات الخاصة بها لأنها تسيطر على البضاعة أو الخدمات قبل تحويلها إلى العميل بمبلغ يعكس المقابل الذي تتوقع المنشأة الحصول عليه مقابل تلك السلع أو الخدمات.



## شركة المنجم للأغذية

(شركة مساهمة سعودية)

## إيضاحات حول القوائم المالية الموحدة

للسنة المنتهية في ٣١ ديسمبر ٢٠٢٤م

(جميع المبالغ مدرجة بالريال السعودي ما لم يذكر خلاف ذلك)

## ٤- ملخص بالسياسات المحاسبية الهامة (تتمة)

## ٤-٣ إيرادات من العقود مع العملاء (تتمة)

## بيع البضاعة

تمثل الإيرادات صافي الدخل الناتج من بيع البضاعة خلال دورة الأعمال العادية للمجموعة، بعد خصم الكميات وضريبة القيمة المضافة. يتم إثبات الإيرادات من بيع البضاعة في نقطة محددة من الزمن عند تحويل السيطرة على البضاعة إلى العميل، عادةً عند تسليم البضاعة بما يعكس الاعتبار الذي تتوقع المجموعة أن يكون مستحقاً مقابل تلك السلع أو الخدمات.

## خدمات التخزين

تقدم المجموعة خدمات التخزين، حيث يقوم العملاء باستئجار مساحة في مستودعات المجموعة لتخزين بضائعهم الخاصة لمدة قصيرة.

هذه المساحات ليست أماكن أو مواقع محددة داخل مستودعات الشركة وغالبًا ما تكون لفترة أقل من اثني عشر شهرًا. يتم تحقق الإيرادات من التخزين على مدى فترة من الزمن.

## العوض المتغير

إذا اشتمل العوض المنصوص عليه في العقد على مبلغ متغير، تقوم المجموعة بتقدير مبلغ العوض الذي تستحقه مقابل تحويل البضاعة إلى العميل. يتم تقدير العوض المتغير عند نشأة العقد ووضع قيود عليه حتى يكون من المحتمل إلى حد كبير عدم حدوث عكس قيد جوهري للإيرادات في مبلغ الإيرادات المترجمة المثبتة عند زوال عدم التأكد المتعلق بالعوض المتغير لاحقًا. تمنح بعض عقود بيع المنتجات للعملاء حق إرجاع البضاعة وخصومات خلال فترة محددة. ينتج عن الحقوق المتعلقة بالإرجاع عوضًا متغيرًا.

## حقوق الإرجاع

تستخدم المجموعة طريقة القيمة المتوقعة لتقدير العوض المتغير وذلك بالنظر إلى العدد الكبير من العقود التي لها خصائص متشابهة. ثم تقوم المجموعة بعد ذلك بتطبيق المتطلبات الخاصة بوضع قيود على تقديرات العوض المتغير من أجل تحديد قيمة العوض المتغير الذي يمكن إدراجه في سعر المعاملة وإثباته كإيرادات. يتم إثبات الالتزام برد مبلغ مقابل البضاعة التي يتوقع إرجاعها (أي المبلغ غير المدرج في سعر المعاملة). يتم أيضًا إثبات موجودات حق الإرجاع (والتسوية المقابلة لتكلفة الإيرادات) لقاء الحق المتعلق باسترداد البضاعة من العميل.

## التخفيضات المتعلقة بحجم المبيعات

تطبق المجموعة طريقة القيمة المتوقعة لتقدير العوض المتغير في العقد. إن الطريقة المختارة التي تتوقع بشكل أفضل قيمة العوض المتغير يتم تحديدها بشكل رئيسي حسب عدد حدود الكميات المنصوص عليه في العقد. يتم استخدام طريقة القيمة المتوقعة لمن لديهم أكثر من حد واحد لحجم المبيعات. ثم تقوم المجموعة بعد ذلك بتطبيق المتطلبات الخاصة بوضع قيود على تقديرات العوض المتغير من أجل تحديد قيمة العوض المتغير الذي يمكن إدراجه في سعر المعاملة وإثباته كإيرادات. يتم إثبات الالتزام برد مبلغ مقابل التخفيضات المستقبلية المتوقعة (أي المبلغ غير المدرج في سعر المعاملة). يتم اعتبار كافة التخفيضات المتعلقة بحجم المبيعات كخصومات ويقوم العملاء بسداد صافي المبلغ بعد الخصم.

تم تقديم الإفصاحات عن التقديرات والافتراضات بشأن تقدير العوض المتغير لقاء المرتجعات والخصومات المتعلقة بحجم المبيعات، في (الإيضاح ٥).

## المدينون التجاريون

يتم إثبات الذمم المدينة إذا كان مبلغ العوض غير المشروط مستحقاً من العميل (أي يشترط فقط مرور الوقت قبل استحقاق سداد العوض).

انظر السياسات المحاسبية الخاصة بالموجودات المالية في قسم الأدوات المالية.

## موجودات حق الإرجاع

يتم إثبات موجودات حق الإرجاع المتعلقة بحق استرداد البضاعة المتوقع إرجاعها من قبل العملاء. يقاس الأصل بالقيمة الدفترية السابقة للبضاعة، ناقصًا أية تكاليف متوقعة لاسترداد البضاعة، بما في ذلك أي انخفاض محتمل في قيمة البضاعة. تقوم المجموعة بتحديث قياس الموجودات فيما يتعلق بأية تعديلات على المستوى المتوقع للمرتجعات، وكذلك أي انخفاض إضافي في قيمة المنتجات المرتجعة.





## شركة المنجم للأغذية

(شركة مساهمة سعودية)

## إيضاحات حول القوائم المالية الموحدة

للسنة المنتهية في ٣١ ديسمبر ٢٠٢٤م

(جميع المبالغ مدرجة بالريال السعودي ما لم يذكر خلاف ذلك)

## ٤- ملخص بالسياسات المحاسبية الهامة (تتمة)

## ٣-٤ إيرادات من العقود مع العملاء (تتمة)

## الالتزامات برد مبلغ

يتم إثبات الالتزام المتعلق برد بعض أو جميع العوض المستلم (أو المستحق القبض) من العميل. و تنشأ تلك الالتزامات بسبب حق العملاء في الإرجاع. تقاس هذه الالتزامات بالمبلغ الذي تتوقع المجموعة إعادته إلى العميل في النهاية. تقوم المجموعة بتحديث التقديرات المتعلقة بالالتزامات برد مبلغ (والتغير المقابل في سعر المعاملة) في نهاية كل فترة مالية.

## ٤-٤ المعلومات القطاعية

إن القطاع التشغيلي هو المكون: أ) الذي يزاول أنشطة تجارية من الممكن أن يحقق منها إيرادات وينكبد بشأنها مصاريف، بما في ذلك الإيرادات والمصاريف المتعلقة بالمعاملات مع أي مكون من المكونات الأخرى للمجموعة؛ ب) يتم بانتظام تحليل نتائج عملياته من قبل رئيس العمليات بصفته صانع القرار لاتخاذ قرارات بشأن تخصيص الموارد وتقييم الأداء؛ ج) والتي تتوفر عنه معلومات مالية منفصلة. إن نتائج القطاعات التي يتم رفع تقارير بشأنها إلى رئيس العمليات بصفته صانع القرار تشتمل على البنود التي تتعلق مباشرة بالقطاع بالإضافة إلى تلك البنود التي يمكن توزيعها على أساس معقول.

## ٥-٤ الممتلكات والآلات والمعدات

تظهر الممتلكات والآلات والمعدات، فيما عدا الأراضي المملوكة والأعمال الرأسمالية تحت التنفيذ، بالتكلفة ناقصاً الاستهلاك المتراكم وخسائر الانخفاض المتراكمة في القيمة، إن وجدت.

وإذا كان مطلوباً استبدال أجزاء هامة من الممتلكات والآلات والمعدات على مراحل، تقوم المجموعة باستهلاكها بصورة مستقلة على مدى أعمارها الإنتاجية المحددة. وعند إجراء كل فحص رئيسي، يتم إثبات تكلفته في القيمة الدفترية للممتلكات والآلات والمعدات كإحلال وذلك في حالة الوفاء بمعايير إثباتها. يتم إثبات كافة تكاليف الإصلاح والصيانة الأخرى في قائمة الربح أو الخسارة والدخل الشامل الآخر الموحدة كمصاريف عند تكبدها.

تظهر الأراضي المملوكة والأعمال الرأسمالية تحت التنفيذ بالتكلفة بعد خصم الانخفاض المتراكم في القيمة، إن وجد، وتمثل كافة التكاليف المتعلقة بصورة مباشرة أو غير مباشرة بشراء أو إنشاء الموجودات حيث تكون عملية الشراء أو الإنشاء تحت التنفيذ، ويتم تحويلها إلى الفئة ذات العلاقة من الممتلكات والآلات والمعدات بمجرد اكتمالها.

تستهلك التكلفة ناقصاً القيمة التقديرية المتبقية للممتلكات والآلات والمعدات بطريقة القسط الثابت على مدى الأعمار الإنتاجية المقدرة للموجودات اعتباراً من تاريخ توفرها للاستخدام، وذلك على النحو التالي:

فئة الممتلكات والآلات والمعدات	الأعمار الانتاجية
المباني	٣٣,٣ سنة أو مدة الايجار أيهما أقل
الآلات والمعدات	٥ إلى ١٠ سنوات
الأثاث والتركيبات	٤ إلى ١٠ سنوات
أجهزة الحاسب الآلي	٥ سنوات
السيارات	٥ إلى ٨ سنوات

يتم التوقف عن إثبات أي بند من بنود الممتلكات والآلات والمعدات وأي جزء من الأجزاء الهامة تم إثباتها أصلاً وذلك عند الاستبعاد (أي بتاريخ حصول المستلم على السيطرة) أو عند عدم وجود منافع اقتصادية مستقبلية متوقعة من الاستعمال أو الاستبعاد. تدرج أية أرباح أو خسائر ناتجة عن التوقف عن إثبات أي أصل (التي يتم احتسابها كفرق بين صافي متحصلات الاستبعاد والقيمة الدفترية للأصل) في قائمة الربح أو الخسارة والدخل الشامل الآخر الموحدة، ضمن الإيرادات الأخرى، وذلك عند التوقف عن إثبات الأصل.

يتم مراجعة القيمة المتبقية والاعمار الانتاجية وطرق استهلاك الممتلكات والآلات والمعدات في نهاية كل سنة مالية، ويتم تعديلها بأثر مستقبلي، إذا كان ذلك ملائماً.

## شركة المنجم للأغذية

(شركة مساهمة سعودية)

## إيضاحات حول القوائم المالية الموحدة

للسنة المنتهية في ٣١ ديسمبر ٢٠٢٤م

(جميع المبالغ مدرجة بالريال السعودي ما لم يذكر خلاف ذلك)

## ٤- ملخص بالسياسات المحاسبية الهامة (تتمة)

## ٦-٤ الإيجارات

## المجموعة كمستأجر

تقوم المجموعة عند نشأة العقد بتحديد ما إذا كان العقد يعتبر إيجار أو ينطوي على عقد إيجار. وذلك، إذا ما تم بموجب العقد نقل الحق في السيطرة على استخدام أصل محدد لفترة محددة نظير مقابل لذلك.

تقوم المجموعة بتطبيق طريقة واحدة لإثبات وقياس كافة عقود الإيجار، فيما عدا عقود الإيجار قصيرة الأجل وعقود إيجار الموجودات منخفضة القيمة. تقوم المجموعة بإثبات التزامات الإيجار لسداد دفعات الإيجار وموجودات حق الاستخدام التي تمثل الحق في استخدام الأصل المعني.

اختارت المجموعة عدم الاعتراف بحق استخدام موجودات والتزامات الإيجار لعقود الإيجار قصيرة الأجل التي تبلغ مدتها ١٢ شهراً أو أقل. تعترف المجموعة بمدفوعات الإيجار المرتبطة بهذه العقود كمصروفات على أساس القسط الثابت على مدى فترة الإيجار.

تقوم المجموعة بإثبات موجودات حق الاستخدام بتاريخ بدء عقد الإيجار (أي، تاريخ توفر الأصل المعني للاستخدام). تقاس موجودات حق الاستخدام بالتكلفة، ناقصاً الاستهلاك المتراكم وخسائر الانخفاض في القيمة، ويتم تعديلها نتيجة لإعادة قياس التزامات الإيجار. تشتمل تكلفة موجودات حق الاستخدام على قيمة التزامات الإيجار المثبتة، ودفعات الإيجار المسددة في أو قبل تاريخ بدء الإيجار، ناقصاً أي حوافز إيجار مستلمة. يتم استهلاك موجودات حق الاستخدام على أساس القسط الثابت على مدى فترة الإيجار أو الأعمار الإنتاجية المقدرة للموجودات، أيهما أقصر، وذلك على النحو التالي:

فئة الإيجار	مدة الإيجار
الأراضي	٢٠ سنة
المباني وتحسينات المباني المستأجرة	٣ إلى ١٠ سنوات
السيارات	٣ إلى ٥ سنوات

بتاريخ بدء عقد الإيجار، تقوم المجموعة بإثبات التزامات الإيجار التي تم قياسها بالقيمة الحالية لدفعات الإيجار التي يتعين سدادها على مدى فترة الإيجار. تشتمل دفعات الإيجار على دفعات ثابتة (بما في ذلك الدفعات الثابتة في جوهرها) التي تعتمد على معدل ما.

وبعد تاريخ بدء الإيجار، يتم زيادة قيمة التزامات عقد الإيجار لتعكس زيادة العمولة، وتُخفض لتعكس دفعات الإيجار المسددة. إضافة إلى ذلك، يتم إعادة قياس القيمة الدفترية للالتزامات الإيجار إذا كان هناك تعديل أو تغيير في مدة الإيجار أو تغيير في دفعات الإيجار (أي تغيير دفعات الإيجار المستقبلية نتيجة التغير في المؤشر أو المعدل المستخدم في تحديد تلك الدفعات)، أو وجود تغير في التقويم الخاص بخيار شراء الأصل المعني.

تضاف التكاليف المباشرة الأولية التي يتم تكبدها أثناء التفاوض والترتيب بشأن أي عقد إيجار تشغيلي إلى القيمة الدفترية للأصل الموفر، ويتم إثباتها على مدى فترة الإيجار وفق نفس الأسس كدخل إيجار. يتم إثبات الإيجارات الشريطية كإيرادات في الفترة التي تتحقق فيها. إن معظم عقود التخزين قصيرة الأجل.

## المجموعة كمؤجر

يتم تصنيف عقود الإيجار التي لا تقوم بموجبها المجموعة بتحويل كافة المخاطر والمنافع الجوهرية المصاحبة لملكية الأصل كعقود إيجار تشغيلية. يتم المحاسبة عن دخل الإيجار من عقد الإيجار التشغيلي وفقاً لطريقة القسط الثابت على مدى فترة الإيجار، ويدرج ضمن الإيرادات في قائمة الربح أو الخسارة الموحدة.

## ٧-٤ تكاليف الاقتراض

ترسمل تكاليف الاقتراض المتعلقة مباشرة بشراء أو إنشاء أو إنتاج أصل ما والذي بالضرورة يستغرق إنشاؤه أو إعداده وقتاً طويلاً كي يكون جاهزاً للغرض الذي أنشئ من أجله أو للبيع كجزء من تكلفة ذلك الأصل. تقيد كافة تكاليف الاقتراض الأخرى كمصروف خلال الفترة التي تتكبد فيها. تتكون تكاليف الاقتراض من العمولات والتكاليف الأخرى التي تتكبدتها المنشأة فيما يتعلق بالحصول على القروض. تقاس الموجودات غير الملموسة المستحوذ عليها بصورة مستقلة عند الإثبات الأولي لها بالتكلفة. وبعد الإثبات الأولي لها، تقيد الموجودات غير الملموسة بالتكلفة ناقصاً الإطفاء المتراكم وخسائر الانخفاض المتراكمة.

## شركة المنجم للأغذية

(شركة مساهمة سعودية)

## إيضاحات حول القوائم المالية الموحدة

للسنة المنتهية في ٣١ ديسمبر ٢٠٢٤م

(جميع المبالغ مدرجة بالريال السعودي ما لم يذكر خلاف ذلك)

## ٤- ملخص بالسياسات المحاسبية الهامة (تتمة)

## ٤-٨ الموجودات غير الملموسة

تطفأ الموجودات غير الملموسة التي لها عمر محدد على مدى الأعمار الإنتاجية المقدرة لها، ويتم مراجعتها للتأكد من وجود انخفاض في قيمتها وذلك عند وجود دليل يشير إلى حدوث هذا الانخفاض. يتم مراجعة فترة وطريقة إطفاء الموجودات غير الملموسة التي لها عمر محدد مرة واحدة على الأقل في نهاية كل فترة مالية. يؤخذ بالاعتبار التغيرات في العمر الإنتاجي المتوقع أو الطريقة المتوقعة لاستنفاد المنافع الاقتصادية المستقبلية التي تضمنها الأصل – محاسبياً وذلك بتعديل فترة أو طريقة الإطفاء، حسبما هو ملائم، ويتم قيدها كتغيرات في التقديرات المحاسبية. تدرج مصاريف إطفاء الموجودات غير الملموسة التي لها عمر انتاجي محدد في قائمة الربح أو الخسارة والدخل الشامل الآخر الموحدة كمصروف وبما يتماشى مع وظيفة الموجودات غير الملموسة.

تطبق المجموعة معدل إطفاء سنوي يبلغ ٥ سنوات على برامج أجهزة الحاسب الآلي ويتم احتسابها على أساس القسط الثابت.

يتم التوقف عن إثبات الموجودات غير الملموسة عند الاستبعاد (أي بتاريخ انتقال السيطرة إلى الجهة المستلمة)، أو عند عدم وجود منافع اقتصادية مستقبلية متوقعة من الاستخدام أو الاستبعاد. تدرج أي أرباح أو خسائر ناتجة عن التوقف عن إثبات أي أصل (التي يتم احتسابها كفرق بين صافي متحصلات الاستبعاد والقيمة الدفترية للأصل) في قائمة الربح أو الخسارة والدخل الشامل الآخر الموحدة ضمن الإيرادات الأخرى.

## ٤-٩ الاستثمارات في الشركات الزميلة

الشركة الزميلة هي الكيان التي تمارس عليه المجموعة تأثيراً جوهرياً. التأثير الجوهري هو قدرة المجموعة على المشاركة في القرارات والسياسات المالية والتشغيلية للشركة المستثمر فيها، ولكنها لا تُعد سيطرة أو سيطرة مشتركة على هذه السياسات.

تم إدراج نتائج وموجودات ومطلوبات الشركة الزميلة في هذه القوائم المالية الموحدة باستخدام طريقة حقوق الملكية والتي بموجبها يسجل الاستثمار في الشركة الزميلة بالتكلفة في قائمة المركز المالي الموحدة وتعُد التكلفة بعد ذلك بحيث تسجل حصة المجموعة في الربح أو الخسارة أو الدخل الشامل الآخر للشركة الزميلة.

عندما تتجاوز حصة المجموعة في خسائر الشركة الزميلة قيمة ملكيتها في الشركة الزميلة (التي تشمل أي ملكية طويلة الأجل تشكل في مضمونها جزءاً من صافي استثمار المجموعة في الشركة الزميلة)، تتوقف المجموعة عن الاعتراف بحصتها من الخسائر الإضافية. وتسجل الخسائر الإضافية فقط إذا كانت هناك التزامات قانونية أو تعاقدية أو قامت بمدفوعات نيابة عن الشركة الزميلة. وإذا قامت الشركة الزميلة في فترة لاحقة بتسجيل أرباح، تستأنف المجموعة تسجيل حصتها من هذه الأرباح فقط عندما تتعادل حصتها من الأرباح مع حصتها من الخسائر غير المسجلة.

تتم المحاسبة عن استثمار المجموعة في الشركة الزميلة باستخدام طريقة حقوق الملكية اعتباراً من التاريخ الذي تصبح فيه الشركة المستثمر فيها شركة زميلة. وعند الاستحواذ على الاستثمار في الشركة الزميلة، تسجل أي زيادة في تكلفة الاستثمار عن حصة المجموعة في صافي القيمة العادلة للموجودات والمطلوبات المحددة للشركة المستثمر فيها كشهرة وتدرج في القيمة الدفترية للاستثمار.

تسجل أي زيادة في حصة المجموعة من صافي القيمة العادلة للموجودات والمطلوبات المحددة للشركة الزميلة عن تكلفة الاستثمار بعد إعادة التقييم مباشرة في قائمة الربح أو الخسارة الموحدة في السنة التي يتم فيها الاستحواذ على الاستثمار.



## شركة المنجم للأغذية

(شركة مساهمة سعودية)

## إيضاحات حول القوائم المالية الموحدة

للسنة المنتهية في ٣١ ديسمبر ٢٠٢٤م

(جميع المبالغ مدرجة بالريال السعودي ما لم يذكر خلاف ذلك)

## ٤- ملخص بالسياسات المحاسبية الهامة (تتمة)

## ٤-١٠ الأدوات المالية

إن الأداة المالية هي عبارة عن عقد ينشأ عنه أصل مالي لمنشأة ما ومطلوبات مالية أو أداة حقوق ملكية في منشأة أخرى.

## ١. الموجودات المالية

قامت المجموعة بتطبيق متطلبات التصنيف والقياس التالية للأدوات المالية.

## إثبات الأدوات المالية

يتم إثبات الأصل والالتزام المالي عندما تصبح المجموعة طرفاً في الالتزامات التعاقدية للأداة، ويكون ذلك عموماً بتاريخ المتاجرة. تقوم المجموعة بإلغاء إثبات الموجودات المالية عند انتهاء التدفقات النقدية التعاقدية لتلك الموجودات أو عندما تقوم المجموعة بتحويل حق الحصول على التدفقات النقدية التعاقدية من الأصل المالي في معاملة يتم خلالها تحويل كافة مخاطر ومزايا الملكية للموجودات المالية بصورة جوهريّة. يتم إثبات أي فوائد ناتجة من الموجودات المالية المحولة التي تقوم المجموعة بإنشائها أو الاحتفاظ بها كموجودات أو مطلوبات منفصلة.

## إلغاء الإثبات

عند استبعاد أصل مالي، يتم إثبات الفرق بين القيمة الدفترية للأصل ومجموع (١) المقابل المبلغ المستلم (بما في ذلك أي أصل تم الحصول عليه حديثاً بعد خصم أي مطلوبات مفترضة حديثاً) (٢) أي أرباح أو خسائر متراكمة مثبتة في قائمة الدخل الشامل الآخر، ضمن الربح أو الخسارة. ومع ذلك، فيما يتعلق بأسهم حقوق الملكية المصنفة بالقيمة العادلة من خلال الدخل الشامل الآخر، فإن أي ربح / خسارة متراكمة مثبتة في قائمة الدخل الشامل الآخر، لا يتم إثباتها في الربح أو الخسارة عند إلغاء الإثبات.

يتم إلغاء الالتزام المالي من قائمة المركز المالي الموحدة عند وفاء المجموعة بالالتزام المرتب أو إلغاء العقد أو إنقضاء أجله.

## الانخفاض في القيمة

تقوم المجموعة بإثبات مخصص خسائر الائتمان المتوقعة بشأن كافة أدوات الدين غير المكتتة بالقيمة العادلة من خلال الربح أو الخسارة. تحدد خسائر الائتمان المتوقعة على أساس الفرق بين التدفقات النقدية التعاقدية المستحقة وفقاً للعقد وجميع التدفقات النقدية التعاقدية التي تتوقع المجموعة استلامها، مخصومة بما يقارب معدل العمولة الفعلي الأصلي. تشمل التدفقات النقدية المتوقعة على التدفقات النقدية من بيع الضمانات الرهنية المحتفظ بها والتعزيزات الائتمانية الأخرى التي تعتبر جزءاً لا يتجزأ من الشروط التعاقدية.

يتم إثبات خسائر الائتمان المتوقعة على مرحلتين. بالنسبة للتعرضات الائتمانية التي لم تزداد مخاطر الائتمان الخاصة بها بشكل جوهري منذ الإثبات الأولى لها، يجنب مخصص خسائر الائتمان المتوقعة لقاء الخسائر الائتمانية التي تنتج عن حالات التعثر المحتملة خلال الـ ١٢ شهراً التالية (خسائر الائتمان المتوقعة على مدى ١٢ شهراً). أما التعرضات الائتمانية التي تزداد مخاطر الائتمان الخاصة بها بشكل جوهري منذ الإثبات الأولى لها، فإنه يجب تجنب مخصص خسارة لخسائر الائتمان المتوقعة على مدى العمر المتبقي للتعرض للمخاطر بصرف النظر عن وقت التعثر (خسائر الائتمان المتوقعة على مدى العمر).

بالنسبة للذمم المدينة التجارية، تقوم المجموعة بتطبيق الطريقة المبسطة عند احتساب خسائر الائتمان المتوقعة. عليه، لا تقوم المجموعة بمتابعة التغيرات في مخاطر الائتمان، ولكن تقوم بدلاً من ذلك بإثبات مخصص خسارة بناءً على خسائر الائتمان المتوقعة على مدى العمر.

بتاريخ إعداد كل قوائم مالية. قامت المجموعة بإنشاء مصفوفة مخصصات استناداً إلى الخبرة السابقة في خسائر الائتمان، والتي يتم تعديلها بالعوامل المستقبلية الخاصة بالمدينين والبيئة الاقتصادية.

يتم شطب الأصل المالي عند عدم وجود توقعات معقولة لاسترداد التدفقات النقدية التعاقدية.

## تصنيف الأدوات المالية

تقوم المجموعة بتصنيف موجوداتها المالية ضمن فئات القياس التالية:

- (١) الموجودات التي يتم قياسها بالتكلفة المطفأة؛ أو
- (٢) القيمة العادلة من خلال الربح أو الخسارة
- (٣) القيمة العادلة من خلال الدخل الشامل الآخر



## شركة المنجم للأغذية

(شركة مساهمة سعودية)

## إيضاحات حول القوائم المالية الموحدة

للسنة المنتهية في ٣١ ديسمبر ٢٠٢٤م

(جميع المبالغ مدرجة بالريال السعودي ما لم يذكر خلاف ذلك)

## ٤- ملخص بالسياسات المحاسبية الهامة (تتمة)

## ٤-١٠ الأدوات المالية (تتمة)

## ١. الموجودات المالية (تتمة)

يعتمد التصنيف على نموذج عمل المجموعة في إدارة الموجودات المالية والشروط التعاقدية للتدفقات النقدية للموجودات المالية.

لا يتم إعادة تصنيف الموجودات المالية لاحقاً إلى القياس الأولي إلا إذا قامت المجموعة بتغيير نموذج العمل لإدارة الموجودات المالية، في هذه الحالة فإن كافة الموجودات المالية التي سوف تتأثر بذلك يتم إعادة تصنيفها في أول يوم لأول فترة مالية تالية للتغيير في نموذج العمل.

يتم قياس الموجودات المالية بالتكلفة المطفأة إذا تم الوفاء بالشروطين التاليين ولا يتم الاعتراف بها كموجودات مالية بالقيمة العادلة من خلال الربح أو الخسارة:

- تم الاحتفاظ بها خلال نموذج العمل والذي يهدف إلى الاحتفاظ بالموجودات لتحصيل التدفقات النقدية التعاقدية؛ و
- إن الشروط التعاقدية الخاصة بها تؤدي إلى الدخول في تواريخ محددة للتدفقات النقدية والتي تمثل المبلغ الأصلي والفائدة على المبلغ الأصلي القائم.

عند القياس الأولي للاستثمارات في الأدوات المالية والتي لا تحتفظ بها المجموعة لغرض المتاجرة، يمكن للمجموعة أن تختار عرض أية تغيرات لاحقة في القيمة العادلة لتلك الاستثمارات بقائمة الدخل الشامل الآخر. ويتم هذا الاختيار على أساس كل استثمار على حدة.

أي موجودات مالية أخرى لم يتم تصنيفها وقياسها بالتكلفة المطفأة أو القيمة العادلة من خلال الدخل الشامل الآخر كما هو مشار إليها أعلاه يتم قياسها بالقيمة العادلة من خلال الربح أو الخسارة وهذا يتضمن أيضاً الموجودات المالية المشتقة.

## الموجودات المالية بالتكلفة المطفأة

يتم القياس اللاحق لهذه الموجودات بالتكلفة المطفأة باستخدام طريقة الفائدة الفعلية. يتم تخفيض التكلفة المطفأة بخسائر الانخفاض في القيمة. يتم إثبات إيرادات الفائدة وأرباح وخسائر تحويل العملات الأجنبية والانخفاض في القيمة ضمن الربح أو الخسارة. يتم إثبات أي ربح أو خسارة ضمن الربح أو الخسارة.

## الذمم المدينة

هي الموجودات المالية غير المشتقة ذات الدفعات الثابتة أو المحددة والغير مدرجة في سوق نشط وتنشأ أساساً عن طريق تقديم السلع والخدمات للملاء (مثل الذمم التجارية)، وهي أيضاً تتضمن أنواع أخرى من الموجودات المالية التعاقدية والتي يتم الاعتراف بها أولاً بالقيمة العادلة مضافاً إليها التكاليف المباشرة المرتبطة بالحصول عليها، ويتم الاعتراف بها لاحقاً بالتكلفة المطفأة باستخدام طريقة الفائدة الفعالة ناقصاً مخصص الإنخفاض في القيمة .

تظهر الذمم التجارية بالصافي بعد خصم المخصص الذي يسجل في حساب مستقل ويقابله خسارة يتم قيدها ضمن قائمة الربح أو الخسارة الموحدة، عند التأكد من أن الذمم التجارية لن يتم تحصيلها، يتم شطب القيمة الدفترية الإجمالية لها مقابل المخصص المرتبط بها.

## إعادة التصنيف

عندما تقوم المجموعة بتغيير نموذج أعمالها في إدارة الموجودات المالية، فإنه يجب عليها إعادة تصنيف جميع موجوداتها المالية المتأثرة بذلك وفقاً لمتطلبات التصنيف المذكورة أعلاه.

## مقاصة الأدوات المالية

يتم مقاصة الموجودات المالية والمطلوبات المالية وتسجل بالصافي في قائمة المركز المالي الموحدة فقط عند وجود حق حالي نافذ نظاماً لتسوية المبالغ المدرجة وتوافر النية لدى المجموعة لتسوية الموجودات مع المطلوبات على أساس الصافي أو تحقيق الموجودات وسداد المطلوبات في نفس الوقت.



## شركة المنجم للأغذية

(شركة مساهمة سعودية)

## إيضاحات حول القوائم المالية الموحدة

للسنة المنتهية في ٣١ ديسمبر ٢٠٢٤م

(جميع المبالغ مدرجة بالريال السعودي ما لم يذكر خلاف ذلك)

## ٤- ملخص بالسياسات المحاسبية الهامة (تتمة)

## ٤-١٠ الأدوات المالية (تتمة)

## المطلوبات المالية

يتم تصنيف المطلوبات المالية على أنها مقياسة بالتكلفة المطفأة أو بالقيمة العادلة من خلال الربح أو الخسارة. تصنف المطلوبات المالية بالقيمة العادلة من خلال الربح أو الخسارة إذا كانت مصنفة على أنها مكتونة بغرض المتاجرة أو كانت مشتقة أو مصنفة كذلك عند الإثبات الأولي. يتم قياس المطلوبات المالية بالقيمة العادلة من خلال الربح أو الخسارة بالقيمة العادلة، ويتم إثبات صافي الأرباح أو الخسائر بما فيها أي مصروفات فوائد، ضمن الربح أو الخسارة. يتم لاحقاً قياس المطلوبات المالية الأخرى بالتكلفة المطفأة باستخدام طريقة معدل الفائدة الفعلي. يتم إثبات مصروفات الفوائد وأرباح وخسائر الصرف الأجنبي ضمن الربح أو الخسارة. يتم إثبات أي مكاسب أو خسائر عند التوقف عن الإثبات ضمن الربح أو الخسارة.

## ذمم دائنة تجارية ومبالغ مستحقة الدفع

يتم الاعتراف المبدئي بالذمم التجارية الدائنة والمبالغ مستحقة الدفع الأخرى بالقيمة العادلة وتدرج لاحقاً بالتكلفة المطفأة باستخدام طريقة الفائدة الفعالة. تقوم المجموعة بإلغاء الاعتراف بالإلتزام المالي (أو جزء من الإلتزام المالي) من قائمة مركزها المالي الموحد عندما يتم إطفائه؛ أي عندما يتم سداد الإلتزام المحدد في العقد أو يتم إلغاؤه أو يقضي.

## ٤-١١ النقد وما في حكمه

يشتمل النقد وما في حكمه على الأرصدة لدى البنوك والنقدية في الصندوق والودائع التي تبلغ فترات استحقاقها الأصلية ثلاثة أشهر أو أقل، إن وجدت.

## ٤-١٢ المخزون

يتم قياس المخزون بالتكلفة وصافي القيمة القابلة للتحقق، أيهما أقل. تحدد التكلفة باستخدام طريقة المتوسط المرجح. تشمل التكلفة على المصاريف المتكبدة للحصول على المخزون وتشمل التكاليف الأخرى المتكبدة لإحضار المخزون إلى حالته وموقعه الحالي. يمثل صافي القيمة القابلة للتحقق، سعر البيع التقديرى خلال دورة الأعمال العادية ناقصاً تكاليف الإكمال المقدرة والتكاليف المقدرة اللازمة لإتمام عملية البيع.

## بضاعة في الطريق

تمثل البضاعة في الطريق البضاعة المعدة للبيع أو البضاعة تامة الصنع أو المواد الأولية التي تم شحنها من قبل المورد ولكن لم يستلمها المشتري بعد. تقوم المجموعة بإثبات البضاعة في الطريق وفقاً لشروط الشحن مع الموردين، يتم تسجيل البضاعة في الطريق بالتكلفة شاملة الشحن والتأمين إن وجدت.

## ٤-١٣ الانخفاض في قيمة الموجودات غير المالية

تقوم المجموعة في بتاريخ إعداد كل قوائم مالية، بإجراء تقييم للتأكد من وجود أي دليل على وجود انخفاض في قيمة أصل ما. وفي حالة وجود مثل هذا الدليل أو عندما يكون مطلوباً إجراء الاختبار السنوي للأصل للتأكد من وجود الانخفاض في القيمة، تقوم المجموعة بتقدير القيمة القابلة للاسترداد لذلك الأصل. تمثل القيمة القابلة للاسترداد القيمة الأعلى للقيمة العادلة للأصل أو الوحدة المولدة للنقدية، ناقصاً تكاليف الاستبعاد والقيمة الحالية. يتم تحديد القيمة القابلة للاسترداد للأصل ما لم ينتج عن الأصل تدفقات نقدية تعتبر مستقلة بشكل كبير عن الموجودات الأخرى أو مجموعة من الموجودات. وفي حالة زيادة القيمة الدفترية للأصل أو الوحدة المدرة للنقدية عن القيمة القابلة للاسترداد، فإن الأصل يعتبر منخفض القيمة ويخضع إلى القيمة القابلة للاسترداد له. وعند تقدير القيمة الحالية، يتم خصم التدفقات النقدية المستقبلية المقدرة إلى قيمتها الحالية باستخدام معدل الخصم ما قبل الزكاة والذي يعكس تقديرات السوق للقيمة الزمنية للنقد والمخاطر الملازمة للأصل. وعند تحديد القيمة العادلة ناقصاً تكاليف الاستبعاد، يؤخذ بالاعتبار آخر معاملات تمت في السوق. وفي حالة عدم إمكانية تحديد مثل هذه المعاملات، يتم استخدام طرق تقييم ملائمة. إن عمليات الاحتساب هذه مدعومة بمضاعفات التقييم، وأسعار الأسهم المتداولة للشركات المدرجة، والمؤشرات الأخرى المتوفرة عن القيمة العادلة.

تقوم المجموعة باحتساب الانخفاض في القيمة على أساس آخر الموازنات والتوقعات، والتي يتم إعدادها بصورة مستقلة لكل وحدة مولدة للنقدية في المجموعة والتي يخصص إليها الأصل. تغطي هذه الموازنات والتوقعات عادة فترة خمس سنوات.



#### شركة المنجم للأغذية

(شركة مساهمة سعودية)

#### إيضاحات حول القوائم المالية الموحدة

للسنة المنتهية في ٣١ ديسمبر ٢٠٢٤م

(جميع المبالغ مدرجة بالريال السعودي ما لم يذكر خلاف ذلك)

#### ٤- ملخص بالسياسات المحاسبية الهامة (تتمة)

##### ٤-١٣ الانخفاض في قيمة الموجودات غير المالية (تتمة)

يتم إثبات خسائر انخفاض قيمة العمليات المستمرة في قائمة الربح أو الخسارة والدخل الشامل الآخر الموحدة ضمن فئات المصاريف وبما يتماشى مع وظيفة الأصل الذي انخفضت قيمته.

بالنسبة للموجودات فيما عدا الشهرة، يتم إجراء تقييم بتاريخ إعداد كل قوائم مالية للتأكد من وجود مؤشر على عدم وجود خسائر الانخفاض المثبتة سابقاً أو نقصانها. وفي حالة وجود مثل هذا المؤشر، تقوم المجموعة بتقدير القيمة القابلة للاسترداد للأصل أو الوحدة المولدة للنقدية. يتم عكس قيد خسائر الانخفاض المثبتة سابقاً فقط في حالة وجود تغيير في الافتراضات المستخدمة لتحديد القيمة القابلة للاسترداد للأصل منذ إثبات آخر خسارة انخفاض في القيمة. إن عكس القيد يعتبر محدوداً بحيث لا تزيد القيمة الدفترية للأصل عن القيمة القابلة للاسترداد له ولا عن القيمة الدفترية التي كان من المفترض تحديدها، بعد خصم الاستهلاك، فيما لو لم يتم إثبات خسارة الانخفاض في القيمة في السنوات السابقة. يتم إثبات عكس القيد هذا في قائمة الربح أو الخسارة والدخل الشامل الآخر الموحدة ما لم يتم قيد الأصل بمبلغ إعادة التقييم، وفي هذه الحالة يتم اعتبار عكس القيد كزيادة إعادة تقييم.

#### ٤-١٤ المخصصات

يتم إثبات المخصصات عند وجود التزامات حالية (قانونية أو متوقعة) على المجموعة ناتجة عن أحداث سابقة، وأنه من المحتمل ان يتطلب الأمر استخدام موارد تنطوي على منافع اقتصادية لسداد الالتزام وأنه يمكن إجراء تقدير لمبلغ الالتزام بشكل موثوق به. وفي الحالات التي تتوقع فيها المجموعة تعويض بعض أو كل المخصصات، على سبيل المثال بموجب عقد تأمين، فإنه يتم إثبات التعويض كأصل مستقل وذلك فقط عندما يكون في حكم المؤكد بأن المنشأة ستحصل على التعويض. يتم عرض المصروف المتعلق بالمخصص في قائمة الربح أو الخسارة والدخل الشامل الآخر الموحدة، بعد خصم أية مبالغ مستردة.

وإذا كان أثر القيمة الزمنية للنقود جوهرياً، فإنه يتم خصم المخصصات باستخدام معدل ما قبل الزكاة الحالي والذي يعكس، عندما يكون ملائماً، المخاطر المتعلقة بالالتزام. وعند استخدام الخصم، يتم إثبات الزيادة في المخصص نتيجة مرور الوقت كتكلفة تمويل. تتم مراجعة المخصصات بتاريخ إعداد كل قوائم مالية، ويتم تعديلها لتعكس أفضل التقديرات الحالية. وإذا لم يعد من المحتمل أن يتطلب الأمر استخدام موارد تنطوي على منافع اقتصادية لسداد الالتزام، فإنه يتم عكس قيد المخصص في قائمة الربح أو الخسارة والدخل الشامل الآخر الموحدة.

#### ٤-١٥ الالتزامات المحتملة

لا يتم إثبات الالتزامات المحتملة في القوائم المالية الموحدة، ويتم الإفصاح عنها ما لم يكن احتمال تدفق موارد تنطوي على منافع اقتصادية احتمال بعيد. تقيد الالتزامات المحتملة في القوائم المالية الموحدة ضمن الدائنين والمبالغ المستحقة الدفع. لا يتم إثبات الموجودات المحتملة في القوائم المالية الموحدة لكن يتم الإفصاح عنها عندما يكون من المحتمل تدفق منافع اقتصادية منها.

#### ٤-١٦ الزكاة

يجنب مخصص للزكاة وفقاً للأنظمة المالية في المملكة العربية السعودية. ويتم إثبات المخصص على قائمة الربح أو الخسارة والدخل الشامل الآخر الموحدة. يتم تقدير الالتزام الزكوي في القوائم المالية الموحدة ويتم احتسابه بصورة نهائية في نهاية السنة. يتم المحاسبة عن المبالغ الإضافية، إن وجدت، التي قد تستحق عن الربوط النهائية خلال السنة التي يتم فيها إنهاء تلك الربوط.

#### ٤-١٧ ضريبة الاستقطاع

تقوم المجموعة باستقطاع الضرائب على بعض المعاملات مع الجهات غير المقيمة في المملكة العربية السعودية طبقاً لنظام ضريبة الدخل في المملكة العربية السعودية.

#### ٤-١٨ ضريبة القيمة المضافة

يتم إثبات المصاريف والموجودات بعد خصم إجمالي ضريبة القيمة المضافة، فيما عدا الحالات التالية: عندما تكون ضريبة القيمة المضافة المتكيدة بشأن شراء موجودات أو خدمات غير قابلة للاسترداد من السلطة الضريبية. وفي تلك الحالة، يتم إثبات ضريبة المبيعات كجزء من تكلفة شراء الأصل أو كجزء من البند المتعلق بالمصاريف، حيثما ينطبق ذلك.

عند إظهار الذمم المدينة والذمم الدائنة شاملة مبلغ ضريبة القيمة المضافة.

يتم إدراج صافي مبلغ ضريبة القيمة المضافة القابل للاسترداد من أو المستحق الدفع إلى السلطات الضريبية كجزء من أرصدة المدينين أو الدائنين في قائمة المركز المالي الموحدة.

#### شركة المنجم للأغذية

(شركة مساهمة سعودية)

#### إيضاحات حول القوائم المالية الموحدة

للسنة المنتهية في ٣١ ديسمبر ٢٠٢٤م

(جميع المبالغ مدرجة بالريال السعودي ما لم يذكر خلاف ذلك)

#### ٤- ملخص بالسياسات المحاسبية الهامة (تتمة)

##### ٤-١٩ توزيعات الأرباح

تقوم المجموعة بتحديد الالتزامات المتعلقة بدفع توزيعات الأرباح النقدية إلى المساهمين في الشركة عند اعتماد التوزيع. يتم توزيع الأرباح المرحلية وفقاً للتفويض الصادر من الجمعية العامة للمساهمين بمجلس الإدارة و وفقاً لنظام الشركات، يتم اعتماد توزيعات الأرباح عند الموافقة عليها من قبل المساهمين. يتم إثبات المبلغ المقابل مباشرة ضمن حقوق الملكية.

#### ٤-٢٠ التزامات المنافع المحددة للموظفين

##### خطط منافع الموظفين المحددة

إن المجموعة مطالبة وفقاً لنظام العمل السعودي في المملكة العربية السعودية بدفع مكافآت نهاية الخدمة (خطة منافع محددة) ويتم احتسابها بناءً على نصف راتب الشهر الأخير من كل سنة من سنوات الخدمة الخمس الأولى متضمنة كسور السنة بالإضافة إلى راتب آخر شهر بالكامل لكل سنة من سنوات الخدمة التالية أو المتبقية متضمنة كسور السنة. إن خطة مكافآت نهاية الخدمة غير ممول.

##### طريقة التقييم والفرضيات الرئيسية للدراسة الإكتوارية

التزاما بمتطلبات معيار المحاسبة الدولي رقم (١٩) "منافع الموظفين"، يتم احتساب التزامات مكافأة نهاية الخدمة باستخدام التقييم الإكتواري باستخدام طريقة وحدة الإلتئمان المتوقعة في نهاية كل سنة مالية، ويتم تسجيل الأرباح أو الخسائر الناتجة من إعادة التقييم الإكتواري في قائمة الدخل الشامل الموحدة للفترة التي حدث فيها إعادة التقييم. وتدرج إعادة القياس المعترف بها في الدخل الشامل الآخر فوراً في الأرباح المبقاة ولا يتم إدراجها ضمن الربح أو الخسارة. يتم احتساب تكلفة الخدمة السابقة في الربح أو الخسارة خلال فترة تعديل الخطة. يتم احتساب الفائدة باستخدام سعر الخصم في بداية الفترة على التزام منافع الموظفين المحددة. إن تكلفة الخدمة الحالية لخطة المنافع المحددة يتم الاعتراف بها في قائمة الربح أو الخسارة الموحدة ضمن مصروف منافع الموظفين، لتعكس الزيادة في الإلتزام الناتجة عن خدمات الموظفين للسنة الحالية وحالات التغير أو خفض أو تسوية المنافع. يتم إدراج تكلفة الخدمات عن السنوات السابقة مباشرة في قائمة الربح أو الخسارة. الموحدة.

يتم تحميل وقيد الأرباح والخسائر الإكتوارية الناتجة من التسويات والتغييرات في الافتراضات الإكتوارية في حقوق الملكية في قائمة الدخل الشامل الآخر الموحدة في الفترة التي حدثت فيها.

يتم تصنيف تكاليف المنافع المحددة كما يلي:

- تكلفة الخدمة (بما في ذلك تكاليف الخدمات الحالية وتكاليف الخدمات السابقة، بالإضافة إلى الأرباح والخسائر الناتجة عن الترقيات والسداد للموظفين.
- كلفة الفوائد و
- إعادة القياس.

##### منافع الموظفين قصيرة الأجل

يتم إثبات وقياس الإلتزام عن المنافع المتعلقة بالأجور والرواتب والإجازات السنوية والإجازات المرضية في الفترة التي يتم فيها تقديم الخدمة على المبالغ غير المخصوصة من المنافع المتوقع دفعها مقابل تلك الخدمات.

#### ٤-٢١ المعاملات بالعملة الأجنبية

تحول المعاملات التي تتم بالعملة الأجنبية لريالات سعودية وفقاً لأسعار الصرف السائدة بتاريخ المعاملات. وبعاد تحويل الموجودات والمطلوبات النقدية المسجلة بعملة أجنبية وفقاً لأسعار الصرف السائدة بتاريخ قائمة المركز المالي الموحدة. يتم إثبات الفروقات الناتجة عن سداد أو تحويل البنود النقدية ضمن تكلفة المبيعات. تحول البنود غير النقدية التي يتم قياسها بالتكلفة التاريخية المسجلة بعملة أجنبية بأسعار التحويل السائدة بتاريخ المعاملات الأولية. يتم تحويل البنود غير النقدية التي يتم قياسها بالقيمة العادلة بعملة أجنبية، باستخدام أسعار التحويل السائدة في التاريخ الذي يتم فيه تحديد القيمة العادلة.

#### ٤-٢٢ مصاريف عمومية وإدارية ومصاريف بيع وتوزيع

تتضمن المصروفات العمومية والإدارية ومصاريف البيع والتوزيع تكاليف مباشرة وغير مباشرة ولا تشكل جزءاً محدداً من تكلفة الإيرادات، ويتم توزيع المصروفات على كلا من المصاريف العمومية والإدارية ومصاريف البيع والتوزيع وتكلفة الإيرادات، عند الحاجة، على أساس ثابت.



## شركة المنجم للأغذية

(شركة مساهمة سعودية)

## إيضاحات حول القوائم المالية الموحدة

للسنة المنتهية في ٣١ ديسمبر ٢٠٢٤م

(جميع المبالغ مدرجة بالريال السعودي ما لم يذكر خلاف ذلك)

## ٥- التقديرات والافتراضات والأحكام المحاسبية

يتطلب إعداد القوائم المالية الموحدة للمجموعة من الإدارة إجراء الأحكام والتقديرات والافتراضات التي قد تؤثر على مبالغ الإيرادات والمصاريف والموجودات والمطلوبات المسجلة والإفصاح عن الالتزامات المحتملة بتاريخ إعداد القوائم المالية الموحدة. وقد يترتب عن عدم التأكد من هذه الافتراضات والتقديرات نتائج قد تتطلب إجراء تعديل جوهري على القيمة الدفترية للموجودات أو المطلوبات التي ستأثر بذلك في الفترات المستقبلية.

## أ- الأحكام

## تحديد مدة عقود الإيجار التي تتضمن خيارات التجديد والإنهاء- المجموعة كمستأجر

تقوم المجموعة بتحديد مدة عقد الإيجار على أنها مدة عقد الإيجار غير القابلة للإلغاء، بالإضافة إلى أي فترات مشمولة بخيار تمديد عقد الإيجار إذا كان من المؤكد بصورة معقولة ممارسة هذا الخيار، أو أي فترات مشمولة بخيار إنهاء عقد الإيجار إذا كان من المؤكد بصورة معقولة عدم ممارسته.

يوجد لدى المجموعة عقود إيجار تتضمن خيارات التجديد والإنهاء. تطبق المجموعة الأحكام عند تقويم ما إذا كان من المؤكد بصورة معقولة ممارسة خيار التجديد أو الإنهاء من عدمه، أي أنها تأخذ بعين الاعتبار كافة العوامل ذات الصلة التي من شأنها إيجاد حافز اقتصادي لممارسة خيار التجديد أو الإنهاء. وبعد تاريخ بدء الإيجار، تقوم المجموعة بإعادة تقويم مدة عقد الإيجار في حالة وقوع حدث هام أو تغير في الظروف التي تقع تحت سيطرتها وتؤثر على قدرتها على ممارسة أو عدم ممارسة خيار التجديد أو الإنهاء (على سبيل المثال، إنشاء التحسينات المهمة على المباني المستأجرة أو التخصيص المهم حسب الطلب للأصل المستأجر).

قامت المجموعة بإدراج فترة التجديد كجزء من مدة الإيجار لمبنيين. عادة ما تمارس المجموعة خيار التجديد لعقود الإيجار هذه لأنه سيكون هناك تأثير سلبي كبير على الإنتاج إذا لم يكن الأصل البديل متاحاً بسهولة. لا يتم إدراج فترات التجديد لعقود إيجار الأراضي والمباني ذات الفترات الأطول غير القابلة للإلغاء كجزء من مدة الإيجار حيث أنه من غير المؤكد بشكل معقول ممارستها. إضافة إلى ذلك، لم يتم إدراج خيارات التجديد المتعلقة بعقود إيجار السيارات كجزء من مدة عقد الإيجار لأن المجموعة عادة ما تستأجر السيارات لمدة لا تزيد عن خمس سنوات، وبالتالي، لا تمارس خيارات التجديد. علاوة على ذلك، يتم إدراج الفترات المشمولة بخيارات الإنهاء كجزء من مدة عقد الإيجار إذا كان من المؤكد بصورة معقولة عدم ممارسة تلك الخيارات.

## عقود الإيجار - تقدير معدل الاقتراض الإضافي

لا يمكن للمجموعة تحديد معدل العمولة الضمني في عقود الإيجار بسهولة، وعليه تستخدم معدل الاقتراض الإضافي لقياس التزامات الإيجار. يمثل معدل الاقتراض الإضافي معدل العمولة الذي يتعين على المجموعة دفعه لاقتراض الأموال اللازمة للحصول على أصل ذو قيمة مماثلة لأصل حق الاستخدام في بيئة اقتصادية مماثلة، وذلك على مدى فترة مماثلة وبضمان مماثل.

وبالتالي، فإن معدل الاقتراض الإضافي يعكس ما يتعين على المجموعة دفعه، وهو ما يتطلب التقدير عند عدم توفر معدلات قابلة للملاحظة أو عندما يتعين تعديلها لتعكس شروط وأحكام عقد الإيجار. تقوم المجموعة بإجراء تقدير لمعدل الاقتراض الإضافي باستخدام المدخلات القابلة للملاحظة (مثل معدلات العمولة السائدة في السوق) عند توفرها، ويتعين عليها إجراء بعض التقديرات الخاصة بالمنشأة.

## ب- التقديرات والافتراضات

تم أدناه عرض الافتراضات الأساسية المتعلقة بالمستقبل والمصادر الرئيسية الأخرى لعدم التأكد من التقديرات بتاريخ إعداد القوائم المالية الموحدة، والتي قد ينتج عنها فروقات جوهريّة في القيمة الدفترية للموجودات والمطلوبات خلال السنة المالية التالية. استخدمت المجموعة هذه الافتراضات والتقديرات المتاحة عند إعداد القوائم المالية الموحدة. ومع ذلك، قد تتغير الظروف والافتراضات القائمة والمتعلقة بالتطورات المستقبلية نتيجة لتغيرات السوق أو الظروف التي تنشأ خارجة عن سيطرة المجموعة. يتم إظهار هذه التغيرات في الافتراضات عند حدوثها.



## شركة المنجم للأغذية

(شركة مساهمة سعودية)

## إيضاحات حول القوائم المالية الموحدة

للسنة المنتهية في ٣١ ديسمبر ٢٠٢٤م

(جميع المبالغ مدرجة بالريال السعودي ما لم يذكر خلاف ذلك)

## ٥- التقديرات والافتراضات والأحكام المحاسبية (تتمة)

## ب- التقديرات والافتراضات (تتمة)

## مخصص خسائر الائتمان المتوقعة للذمم المدينة التجارية

تستخدم المجموعة مصفوفة مخصص لاحتمال خسائر الائتمان المتوقعة بشأن الذمم المدينة التجارية. يتم تحديد نسب المخصص بناءً على أيام التأخر في السداد لمجموعات مختلفة من قطاعات العملاء لها أنماط خسائر مماثلة.

يتم في الأصل تحديد مصفوفة المخصص على أساس معدلات التعثر السابقة التي تمت ملاحظتها. وتقوم المجموعة بمعايرة المصفوفة لتعديل خسائر الائتمان السابقة بالمعلومات المستقبلية. على سبيل المثال، إذا كان من المتوقع تدهور الأوضاع الاقتصادية على مدى السنة القادمة، مما قد يؤدي إلى زيادة عدد حالات التعثر في السداد، فإنه يتم تعديل معدلات التعثر السابقة. وبتاريخ إعداد كل قوائم مالية، يتم تحديث معدلات التعثر السابقة التي تم ملاحظتها وإجراء تحليل للتغيرات في التقديرات المستقبلية.

إن عملية تقويم العلاقة المتداخلة بين معدلات التعثر السابقة التي تم ملاحظتها والظروف الاقتصادية المتوقعة وخسائر الائتمان المتوقعة تمثل تقديرًا هامًا. إن مبلغ خسائر الائتمان المتوقعة يتأثر بالتغيرات في الظروف والأوضاع الاقتصادية المتوقعة. كما أن خسائر الائتمان السابقة الخاصة بالمجموعة والظروف الاقتصادية المتوقعة قد لا تكون مؤشرًا على التعثر الفعلي للعميل في المستقبل.

## الانخفاض في قيمة الموجودات غير المالية

يحدث الانخفاض في القيمة عند زيادة القيمة الدفترية للأصل أو الوحدة المولدة للنقدية عن القيمة القابلة للاسترداد، والتي تمثل القيمة العادلة ناقصة تكاليف الاستبعاد أو القيمة الحالية، أيهما أعلى. يتم احتساب القيمة العادلة ناقصة تكاليف الاستبعاد على أساس البيانات المتاحة لمعاملات البيع الملزمة، التي تمت بشروط تعامل عادل، لموجودات مماثلة أو أسعار السوق القابلة للملاحظة ناقصة التكاليف الإضافية لاستبعاد الأصل. يتم احتساب القيمة الحالية على أساس طريقة التدفقات النقدية المخصومة. يتم تحديد التدفقات النقدية من الموازنة التقديرية للسنوات الخمس القادمة ولا تشمل أنشطة إعادة الهيكلة التي لم تلتزم بها المجموعة بعد أو الاستثمارات المستقبلية الهامة التي من شأنها تعزيز أداء الأصل للوحدة المولدة للنقدية الخاضعة لاختبار الانخفاض في القيمة. تتأثر القيمة القابلة للاسترداد بمعدل الخصم المستخدم في طريقة التدفقات النقدية المخصومة وكذلك التدفقات النقدية الواردة المستقبلية المتوقعة ومعدل النمو المستخدم لأغراض الاستقراء.

## المخصصات

تعتمد المخصصات، بحسب طبيعتها، على تقديرات وعمليات تقويم للتأكد فيما إذا تم استيفاء ضوابط الإثبات، بما في ذلك تقدير التدفقات النقدية الصادرة المحتملة. تستند مخصصات الدعاوى القضائية إلى تقدير التكاليف، بعد الأخذ بعين الاعتبار، المشورة القانونية وغيرها من المعلومات المتاحة حالياً. كما تتضمن مخصصات مكافأة نهاية الخدمة وتكاليف المغادرة، إن وجدت، حكم الإدارة في تقدير التدفقات النقدية الصادرة المتوقعة لدفع مكافأة نهاية الخدمة وإغلاق المواقع أو تكاليف المغادرة الأخرى. تتضمن المخصصات المتعلقة بالمطلوبات غير المؤكدة، أفضل تقديرات الإدارة فيما إذا كان من المحتمل وقوع التدفقات النقدية الصادرة.

## الأعمار الإنتاجية للممتلكات والمعدات والموجودات غير الملموسة

يتم تقدير الأعمار الإنتاجية للممتلكات والآلات والمعدات والموجودات غير الملموسة بناءً على الأعمار الاقتصادية للممتلكات والآلات والمعدات والموجودات غير الملموسة، وبناءً أيضاً على التقويم الجماعي لممارسات القطاع، والخبرة بالموجودات المماثلة. يتم، بتاريخ إعداد القوائم المالية الموحدة، مراجعة الأعمار الإنتاجية المقدرة للممتلكات والآلات والمعدات والموجودات غير الملموسة وتحديثها في حالة اختلاف التوقعات عن التقديرات السابقة نتيجة الاستهلاك العادي أو التقادم الفني والتجاري للممتلكات والمعدات. وعلى الرغم من ذلك، فإنه من المحتمل أن يتأثر الأداء المالي المستقبلي بصورة جوهريّة بالتغيرات في التقديرات الناتجة عن التغيرات في أي من العوامل المذكورة أعلاه. وسوف تتأثر المبالغ وتوقيت المصاريف المسجلة لأي فترة بالتغيرات في هذه العوامل والظروف.

## إثبات الإيرادات - تقدير العوض المتغير لقاء المرتجعات والخصومات المتعلقة بحجم المبيعات

تقوم المجموعة بتقدير العوض المحتمل الذي سيتم إدراجه ضمن سعر معاملة بيع المنتجات مع حقوق الإرجاع والخصومات المتعلقة بحجم المبيعات. قامت المجموعة بإعداد نموذج إحصائي لتوقع مرتجعات المبيعات. يستخدم النموذج الإحصائي بيانات الإرجاع السابقة لكل منتج للوصول إلى النسب المئوية المتوقعة للإرجاع. يتم تطبيق هذه النسب المئوية لتحديد القيمة المتوقعة للعوض المتغير. إن أي تغيرات جوهريّة فعلية مقارنة بنمط الإرجاع السابق سوف تؤثر على النسب المئوية المتوقعة للإرجاع المقدرة من قبل الشركة. يتم تحليل الخصومات المتعلقة بحجم المبيعات المتوقعة المجموعة لكل عميل على حدة بالنسبة للعقود التي تتضمن حد واحد لحجم المبيعات. إن تحديد ما إذا كان من المرجح أن يستحق العميل الخصم سيعتمد على استحقاقات الخصومات السابقة للعميل والمشتريات المتركمة حتى تاريخه.

## شركة المنجم للأغذية

(شركة مساهمة سعودية)

## إيضاحات حول القوائم المالية الموحدة

للسنة المنتهية في ٣١ ديسمبر ٢٠٢٤م

(جميع المبالغ مدرجة بالريال السعودي ما لم يذكر خلاف ذلك)

## ٥- التقديرات والافتراضات والأحكام المحاسبية (تتمة)

## ب- التقديرات والافتراضات (تتمة)

## إثبات الإيرادات - تقدير العوض المتغير لقاء المرتجعات والخصومات المتعلقة بحجم المبيعات (تتمة)

قامت المجموعة بتطبيق نموذج إحصائي لتقدير الخصومات المتعلقة بحجم المبيعات المتوقعة بالنسبة للعقود التي تتضمن أكثر من حد واحد لحجم المبيعات. يستخدم النموذج أنماط الشراء وخصومات العملاء السابقة لتحديد النسب المئوية للخصومات المتوقعة والقيمة المتوقعة للعوض المتغير. إن أي تغيرات فعلية جوهرية مقارنة بأنماط الشراء وخصومات العملاء السابقة سوف تؤثر على النسب المئوية المتوقعة للخصومات المقدرة من قبل المجموعة.

## إثبات الإيرادات - تقدير العوض المتغير لقاء المرتجعات والخصومات المتعلقة بحجم المبيعات

تقوم المجموعة بتحديث تقييمها للمرتجعات المتوقعة والتخفيضات المتعلقة بحجم المبيعات كل ثلاثة أشهر ويتم تعديل الالتزامات برد المبالغ وفقاً لذلك. تتأثر تقديرات المرتجعات المتوقعة وتخفيضات حجم المبيعات بالتغيرات وفقاً للظروف، وأن التجارب السابقة للمجموعة فيما يتعلق بالمرتجعات قد لا تكون مؤشراً على المرتجعات الفعلية للعملاء في المستقبل.

## برامج المنافع المحددة

يتم تحديد تكلفة برنامج المنافع المحددة والقيمة الحالية للالتزام باستخدام عمليات التقويم الاكتواري. يتضمن التقويم الاكتواري إجراء العديد من الافتراضات التي قد تختلف عن التطورات الفعلية في المستقبل. وتشمل هذه الافتراضات على تحديد معدل الخصم، والزيادات المستقبلية في الرواتب، ومعدلات الوفيات. ونظراً للطبيعة المعقدة للتقويم وطبيعته طويلة الأجل، فإن التزام المنافع المحددة يتأثر بصورة كبيرة بالتغيرات في هذه الافتراضات. يتم مراجعة كافة الافتراضات بتاريخ اعداد كل قوائم مالية.

يعتبر معدل الخصم أكثر العوامل التي تخضع للتغيير. وعند تحديد معدل الخصم الملائم، تأخذ الإدارة بعين الاعتبار أسعار العملات على سندات الشركات المسجلة بعملات تتوافق مع العملات المسجل بها التزام منافع ما بعد التوظيف وذلك على الأقل بدرجة تصنيف (أأ) أو أعلى طبقاً لما هو محدد من قبل وكالة تصنيف دولية معترف بها، ويتم استقرارها عند الحاجة مع معدل العائد لتتماشى مع المدة المتوقعة للالتزام المنافع المحددة. كما يتم أيضاً مراجعة جودة السندات المعنية. يتم استبعاد تلك السندات التي لها هوامش ائتمان عالية من تحليل السندات الذي تم على أساسه تحديد معدل الخصم، وذلك على اعتبار أنها لا تمثل سندات ذات جودة عالية.

يتم تحديد معدل الوفيات بناء على جداول الوفيات المتاحة للجمهور في المملكة العربية السعودية. تخضع جداول الوفيات هذه إلى التغيير فقط من وقت لآخر وفقاً للتغيرات الديموغرافية. تحدد زيادات الرواتب ومعاشات التقاعد المستقبلية بناءً على معدلات التضخم المستقبلية المتوقعة للمملكة العربية السعودية.

## قياس القيمة العادلة للأدوات المالية

في حالة عدم إمكانية قياس القيمة العادلة للموجودات المالية والمطلوبات المالية المسجلة في قائمة المركز المالي الموحدة على أساس الأسعار المتداولة في أسواق نشطة، تحدد قيمتها العادلة باستخدام طرق تقويم تشتمل على طريقة التدفقات النقدية المخصومة. تؤخذ المدخلات لهذه الطرق من الأسواق القابلة للملاحظة حيثما أمكن ذلك، وعندما لا يكون ذلك مجدياً، فإن الأمر يتطلب إبداء درجة من الأحكام لتحديد القيمة العادلة. تشتمل الأحكام على الأخذ بالاعتبار المدخلات مثل مخاطر السيولة، ومخاطر الائتمان والتقلبات. إن التغيرات في الافتراضات المتعلقة بهذه العوامل قد تؤثر على القيمة العادلة المصرح عنها للأدوات المالية.



## شركة المنجم للأغذية

(شركة مساهمة سعودية)

## إيضاحات حول القوائم المالية الموحدة

للسنة المنتهية في ٣١ ديسمبر ٢٠٢٤م

(جميع المبالغ مدرجة بالريال السعودي ما لم يذكر خلاف ذلك)

## ٦- المعايير الجديدة والتعديلات على المعايير والتفسيرات

لا يوجد معايير جديدة تم إصدارها ومع ذلك فإن هناك عدد من التعديلات على المعايير سارية اعتباراً من ١ يناير ٢٠٢٤م. والتي لم يكن لها تأثيراً جوهرياً على القوائم المالية الموحدة.

المعايير الجديدة والتعديلات	السارية للفترة السنوية التي تبدأ في أو بعد
المطلوبات غير المتداولة و التعهدات- تعديلات على معيار المحاسبة الدولي IAS I "عرض القوائم المالية" وتصنيف المطلوبات على أنها متداولة أو غير متداولة - تعديلات. التزامات عقود الإيجار في معاملات البيع وإعادة الاستئجار- التعديلات على المعيار الدولي للتقرير المالي رقم ١٦.	١ يناير ٢٠٢٤م
ترتيبات تمويل الموردين – تعديلات على معيار المحاسبة الدولي ٧ والمعيار الدولي للتقرير المالي رقم ٧	

هناك معايير صادرة، ولكنها غير سارية المفعول على النحو التالي:

لم تقم المجموعة بالتطبيق المبكر للمعايير الدولية للتقرير المالي التالية الجديدة والمعدل التي تم إصدارها، ولكنها غير سارية المفعول:

المعايير الجديدة والتعديلات	السارية للفترة السنوية التي تبدأ في أو بعد
عدم قابلية التداول - التعديلات على معيار المحاسبة الدولي ٢١ "تأثيرات التغيرات في أسعار صرف العملات الأجنبية"	١ يناير ٢٠٢٥م
تصنيف وقياس الأدوات المالية -التعديلات على المعيار الدولي للتقرير المالي ٩ والمعيار الدولي للتقرير المالي ٧	١ يناير ٢٠٢٦م
التحسينات السنوية على المعايير المحاسبية للمعايير الدولية للتقرير المالي - مجلد ١١	١ يناير ٢٠٢٧م
المعيار الدولي للتقرير المالي ١٨، العرض والإفصاح في القوائم المالية	
المعيار الدولي للتقرير المالي ١٩، المنشآت التابعة التي لا تخضع للمساءلة العامة: الإفصاحات	١ يناير ٢٠٢٧م
بيع ومساهمة الموجودات بين مستثمر ما وشركته الزميلة أو المشروع المشترك (التعديلات مؤجل إلى أجل غير مسمى	
على المعيار الدولي للتقرير المالي ١٠ ومعيار المحاسبة الدولي ٢٨)	

## ٧- عقود الإيجار

يوجد لدى المجموعة عقود إيجار متعلقة بمباني وأراضي وسيارات يتم استخدامها ضمن عمليات المجموعة. وبشكل عام، يحظر على المجموعة التنازل عن الموجودات المؤجرة أو تأجيرها من الباطن.

فيما يلي أدناه القيم الدفترية لموجودات حق الاستخدام المثبتة والحركة خلال السنة:

المباني	الأراضي	سيارات	الإجمالي
٧,٨٠١,٨٧٢	٢٦,٥٤٠,٢٣٥	١٢,٢٨٧,٨٨٣	٤٦,٦٢٩,٩٩٠
(٢٩٣,٨٧٥)	(٣,١٩٢,٣٢٨)	(٥٩,١٩١)	(٣,٥٤٥,٣٩٤)
٣,٨٧٧,٩٦٥	-	٤,٣٩٤,٠٦٤	٨,٢٧٢,٠٢٩
(٢,٠٢١,٣٦٠)	(١,٣٧٦,٧٨٥)	(٥,٦٦٤,٦٥٠)	(٩,٠٦٢,٧٩٥)
٩,٣٦٤,٦٠٢	٢١,٩٧١,١٢٢	١٠,٩٥٨,١٠٦	٤٢,٢٩٣,٨٣٠
٥٢,١١٩,٦٢٣	٤,٣٦٦,٠٥٦	٦,٦٤٢,٦٠٧	٦٣,١٢٨,٢٨٦
(٢,٦٦٥,٥٧٤)	(١,٤٣٠,٠٩٣)	(٥,٩٣٣,٠٥١)	(١٠,٠٢٨,٧١٨)
٥٨,٨١٨,٦٥١	٢٤,٩٠٧,٠٨٥	١١,٦٦٧,٦٦٢	٩٥,٣٩٣,٣٩٨

كما في ١ يناير ٢٠٢٣م

تعديلات \*

إضافات

استهلاك

كما في ١ ديسمبر ٢٠٢٣م

إضافات

استهلاك

في ٣١ ديسمبر ٢٠٢٤م





شركة المنجم للأغذية  
(شركة مساهمة سعودية)  
إيضاحات حول القوائم المالية الموحدة  
للسنة المنتهية في ٣١ ديسمبر ٢٠٢٤ م  
(جميع المبالغ مدرجة بالريال السعودي ما لم يذكر خلاف ذلك)

#### ٨- الممتلكات والألات والمعدات

الإجمالي	الأعمال الإنشائية تحت التنفيذ*	السيارات	أجهزة الحاسب الآلي	الأثاث والتراكيبات	الألات والمعدات	المباني	الأراضي
٥٤٠,٦٩٢,٥٤٧	١,٣٨٦,٩٩٤	١٠٣,٨٠٠,٧٥٥	١٤,٧٧٨,٥٢٥	٢٤,٥١١,٧٠٣	١٣٧,٠٩٠,٥٦٦	١٨٦,٦٦١,٧٢٦	٧٢,٤٦٢,٢٦٨
٢٤,٠٣٦,٩٠٩	٥٨٥,٨٠٥	٨,٨٩٢,٨٠٨	٨٨٧,٣٨٦	٢,١٥٤,٣٤١	٩,٨٢٤,١٦٠	١,٦٩٢,٤٠٩	-
-	(١,٣٨٦,٩٩٤)	-	١١٣,٧٥٠	٦٧,٦٧٠	٩٦٦,٠٠٨	٢٣٩,٥٦٦	-
(٧,٩٨٤,٤٤١)	-	(١,٢١٢,٣٠٠)	(٤٢٤,٧٦٩)	(٤,١٩٣,٦٤٥)	(٢,١٥٣,٧٢٧)	-	-
(١٥,٢٨٦,١٧٠)	-	(٩,٥٣٦,٧٧٨)	(١٣,٦٩٤)	(٧٦,٥٨٧)	(٥٠,٢٠٠)	(٤,٥٣٣,٤٦١)	(١,٠٧٥,٤٥٠)
٥٤١,٤٥٨,٨٤٥	٥٨٥,٨٠٥	١٠١,٩٤٤,٤٨٥	١٥,٣٤١,٢٠٨	٢٢,٤٦٣,٤٨٢	١٤٥,٦٧٦,٨٠٧	١٨٤,٠٦٠,٢٤٠	٧١,٣٨٦,٨١٨
٥٠,٩٧٩,٢٢٠	٦,١٩٧,١١٩	٢٥,٥٧٦,٢٥٠	١,١٠١,٠٦٤	٣,١٠٧,٠٠٤	١٤,٩٩٧,٧٨٣	-	-
(٢٢,٧٣٦,٥٧٨)	(٥٨٥,٨٠٥)	-	-	(١٤١,٦٩٣)	٥٨٥,٨٠٥	-	-
٥٦٩,٧٠١,٤٨٧	٦,١٩٧,١١٩	١٠٧,٥٣٥,٠٧٢	١٥,٥٥٤,٥٥١	٢٥,٤٢٨,٧٩٣	١٥٩,٥٤٩,٥٢٢	١٨٤,٠٤٩,٦١٢	٧١,٣٨٦,٨١٨

#### الاستهلاك:

٢٦٨,٣٨٥,١٨٢	-	٧٨,٤٦٢,٦٧٣	١٢,١٣٣,١١٢	١٥,٧٧٢,٢٣١	١٠٤,٦٩١,٠٠٥	٥٧,٣٦٦,١٦١	-
٢٧,٥٣٢,٧٣٧	-	٩,٩١٥,٧٩٩	٩٣٥,٥٨٧	١,٨٠٥,١٨١	٩,٣٥٩,٢٦٦	٥,٥١٦,٩٠٤	-
(٧,٩٣٧,٧٠١)	-	(١,٢١٢,٢٠٠)	(٤٢٤,٤٥٢)	(٤,١٤٩,٢٩٣)	(٢,١٥١,٧٥٦)	-	-
(١١,٩٤٠,٤٣٣)	-	(٨,٩٦٥,٠٣٠)	(١٢,٠٣٦)	(٧١,٦٤١)	(١٤,٥٢٢)	(٢,٨٧٧,١٩٤)	-
٢٧٦,٠٣٩,٧٨٥	-	٧٨,٢٠١,٢٤٢	١٢,٣٣٢,٢١١	١٣,٣٥٦,٤٧٨	١١١,٨٨٣,٩٨٣	٥٩,٩٦٥,٨٧١	-
٢٨,٧٦٠,٨٨٨	-	١١,٧٩٨,١٣١	١,٠١٥,٨٠٢	١,٩٦٢,٩٨٦	٨,٤٦٤,٨٥٨	٥,٥١٩,١١١	-
(٢٢,٣٣٣,٦٩٧)	-	(١٩,٦١٥,٦١٨)	(٨٦٤,١١٦)	(١٣٥,٦٥٣)	(١,٧٠٦,٦١٠)	(١,٧٠٠)	-
٢٨٢,٤٧٦,٩٧٦	-	٧٠,٣٨٣,٧٥٥	١٢,٧٨٣,٨٩٧	١٥,١٨٣,٨١١	١١٨,٦٤٢,٢٣١	٦٥,٤٨٣,٢٨٢	-
٢٨٧,٢٢٤,٥١١	٦,١٩٧,١١٩	٣٧,١٥١,٣١٧	٢,٧٧٠,٦٥٤	١٠,٢٤٤,٩٨٢	٤٠,٩٠٧,٢٩١	١١٨,٥٦٦,٣٣٠	٧١,٣٨٦,٨١٨
٢٦٥,٤١٩,٠٦٠	٥٨٥,٨٠٥	٢٣,٧٤٣,٢٤٣	٢,٧٠٨,٩٩٧	٩,١٠٧,٠٠٤	٣٣,٧٩٢,٨٢٤	١٢٤,٠٩٤,٣٦٩	٧١,٣٨٦,٨١٨

\*\* يتضمن بند الأعمال الإنشائية تحت التنفيذ كما في ٣١ ديسمبر ٢٠٢٤ م، مبلغ ٣,٩ مليون ريال سعودي تتعلق بإنشاءات مصنع جديد لإنتاج اللحوم في مدينة جدة.

#### شركة المنجم للأغذية

(شركة مساهمة سعودية)

#### إيضاحات حول القوائم المالية الموحدة

للسنة المنتهية في ٣١ ديسمبر ٢٠٢٤ م

(جميع المبالغ مدرجة بالريال السعودي ما لم يذكر خلاف ذلك)

#### ٧- عقود الإيجار (تنمة)

فيما يلي بيان القيمة الدفترية لالتزامات الإيجار المثبتة والتغيرات خلال السنة:

٢٠٢٣ م	٢٠٢٤ م
٤٨,٩٥٤,١٩٢	٤٥,٦٠٦,٠١٩
(٣,١٧٩,٨٩١)	-
٨,٢٧٢,٠٢٩	٦٣,١٢٨,٢٨٦
١,٦٣٩,٤٢٢	٢,٣٢٦,٩٧٨
(١٠,٠٧٩,٧٣٣)	(١١,٨٦٤,٠٧٣)
٤٥,٦٠٦,٠١٩	٩٩,١٩٧,٢١٠
٨,٥٩١,٣٨٣	١٢,٢١٨,٢٨١
٣٧,٠١٤,٦٣٦	٨٦,٩٧٨,٩٢٩
٤٥,٦٠٦,٠١٩	٩٩,١٩٧,٢١٠

كما في ١ يناير

تعديلات \*

إضافات

الفائدة (إيضاح ٢٥)

مبالغ مدفوعة

كما في ٣١ ديسمبر

متداولة

غير متداولة

\* تم توزيع أثر التعديلات في قائمة الربح أو الخسارة والدخل الشامل الآخر الموحدة بين مصروف استهلاك موجودات حق الاستخدام والفائدة على مطلوبات الإيجار بمبلغ ١,٠١ مليون ريال سعودي و ١,٣٧ مليون ريال سعودي على التوالي.  
يتم تصنيف مدفوعات الإيجار إلى سداد أصل التزامات الإيجار بمبلغ ١٠,٠٧٣,٥٧٠ ريال سعودي (٢٠٢٣ م: ٨,٤٤٢,٢٦٣ ريال سعودي) كندف نقدي من أنشطة التمويل، وعمولة التزامات عقود الإيجار المدفوعة بمبلغ ١,٧٩٠,٥٠٣ ريال سعودي (٢٠٢٣ م: ١,٦٣٧,٤٧٠ ريال سعودي) كندف نقدي من الأنشطة التشغيلية.

يشتمل هذا البند على عقد الإيجار المبرم مع أحد المساهمين. يرجى الرجوع إلى الإيضاح (١٤) لمزيد من التفاصيل حول المعاملات مع الجهات ذات العلاقة وأرصدها.

فيما يلي بيان بالمبالغ المثبتة في قائمة الربح أو الخسارة الموحدة:

٢٠٢٣ م	٢٠٢٤ م
٧,٢٧٨,٩٦٦	٨,٣٣٩,٧٩٩
٧٤٥,٤٩٧	١,٢٠٢,٥٤٨
٣٢,٩٦٠	٤٨٦,٣٧١
٣,٠١٠,٢٩٧	٢,٣٢٦,٩٧٨
٣,٢٢٩,٧٠٦	٣,١١٦,٠١١
١٤,٢٩٧,٤٢٦	١٥,٤٧١,٧٠٧
١٣,٣٠٩,٤٣٩	١٤,٩٨٠,٠٨٤
١٠,٠٧٩,٧٣٣	١١,٨٦٤,٠٧٣
٣,٢٢٩,٧٠٦	٣,١١٦,٠١١

#### إجمالي المبلغ المثبت ضمن قائمة الربح أو الخسارة الموحدة

إجمالي المدفوعات عن التزامات عقود التأجير

التزامات الإيجار

التزامات الإيجار قصيرة الأجل (إيضاح ٢٢)



## شركة المنجم للأغذية

(شركة مساهمة سعودية)

## إيضاحات حول القوائم المالية الموحدة

## للسنة المنتهية في ٣١ ديسمبر ٢٠٢٤م

(جميع المبالغ مدرجة بالريال السعودي ما لم يذكر خلاف ذلك)

## ٨- الممتلكات والآلات والمعدات (تتمة)

- أ- يتضمن بند الإستهلاكات خلال السنة المنتهية في ٣١ ديسمبر ٢٠٢٣م، استبعاد أرض ومبنى في مدينة جدة نتيجة نزع ملكية الارض والمبنى وبلغت صافي القيمة الدفترية لهما مبلغ ٢,٧ مليون ريال سعودي كما في ٣١ ديسمبر ٢٠٢٣ م. (إيضاح رقم ٢٤).
- ب- تم إنشاء المباني بصافي قيمة دفترية قدرها ٢٢,٦ مليون ريال سعودي (٣١ ديسمبر ٢٠٢٣م: ٢٣,٨ مليون ريال سعودي) على أرض مستأجرة من جهة ذات علاقة بموجب عقد إيجار طويل الأجل لمدة ٢٠ عامًا اعتبارًا من ١ يناير ٢٠٢٠م.
- ت- تم إنشاء مبنى بصافي قيمة دفترية قدرها ١٣,٥ مليون ريال سعودي (٣١ ديسمبر ٢٠٢٣م: ١٤,٠٣ مليون ريال سعودي) على أرض مستأجرة من الهيئة السعودية للمدن الصناعية (مدن) لمدة ٢٠ عامًا اعتبارًا من ٢٦ مارس ٢٠١٨م (الموافق ٩ رجب ١٤٣٩هـ). قامت المجموعة بممارسة خيار التمديد لفترة مماثلة بدءًا من ٢٦ مارس ٢٠١٨ (ما يعادل ٩ رجب ١٤٣٩ هـ). وتمتلك المجموعة خيار تجديد عقد الإيجار عند انتهاء مدة الإيجار الأولية بناءً على الشروط والأحكام الجديدة التي سيتم الاتفاق عليها في ذلك الوقت.
- تم توزيع قسط الاستهلاك للسنة على النحو التالي:

٢٠٢٤م	٢٠٢٣م
٣,٩٨٥,٤١٣	٣,٦١١,٧٩٠
٢٤,٣٦٢,٩١٢	٢٣,٥٣٩,٤٩٦
٤١٢,٥٦٣	٣٨١,٤٥١
٢٨,٧٦٠,٨٨٨	٢٧,٥٣٢,٧٣٧

## تكلفة الإيرادات

مصاريف بيع وتوزيع (إيضاح ٢٢)

مصاريف عمومية وإدارية (إيضاح ٢٣)

## ٩- الموجودات غير الملموسة

## التكلفة:

في ١ يناير ٢٠٢٣م

إضافات

في ٣١ ديسمبر ٢٠٢٣م

إضافات

في ٣١ ديسمبر ٢٠٢٤م

## الإطفاء:

في ١ يناير ٢٠٢٣م

المحمل للسنة

في ٣١ ديسمبر ٢٠٢٣م

المحمل للسنة

في ٣١ ديسمبر ٢٠٢٤م

## صافي القيمة الدفترية:

في ٣١ ديسمبر ٢٠٢٤م

في ٣١ ديسمبر ٢٠٢٣م

تم توزيع قسط الاطفاء للسنة على النحو التالي:

٢٠٢٤م	٢٠٢٣م
٥٣٧,٧٩٦	٦٣٩,٧٥٦
٦,٥٩٥	١٢٣,٦٢٤
٥٤٤,٣٩١	٧٦٣,٣٨٠

## شركة المنجم للأغذية

(شركة مساهمة سعودية)

## إيضاحات حول القوائم المالية الموحدة

## للسنة المنتهية في ٣١ ديسمبر ٢٠٢٤م

(جميع المبالغ مدرجة بالريال السعودي ما لم يذكر خلاف ذلك)

## ١٠- استثمارات في شركة زميلة

قامت الشركة بتوقيع اتفاقية شراء أسهم ملزمة بتاريخ ٦ مارس ٢٠٢٤م (الموافق ٢٥ شعبان ١٤٤٥هـ) للاستحواذ على أسهم في شركة بلدي للدواجن، والتي بموجبها قامت الشركة بشراء ١,١١٦,٩٠٠ سهم (تمثل ١٧٪ من أسهم الشركة) من المساهمين الحاليين في شركة بلدي من خلال صفقة خاصة، بسعر شراء قدره ١٢٠ ريال سعودي للسهم الواحد بإجمالي مبلغ ١٣٤,١ مليون ريال سعودي، تتضمن تكلفة معاملات بمبلغ ٣٩٧,٩٠ ألف ريال سعودي. وقد تمت الصفقة بتمويل ذاتي من قبل الشركة.

وبالإضافة إلى الاتفاقية المذكورة أعلاه، وقعت الشركة بتاريخ ٢٩ أبريل ٢٠٢٤م (الموافق ٢٠ شوال ١٤٤٥هـ) اتفاقية شراء أسهم ملزمة أخرى مع المساهمين الرئيسيين في شركة بلدي للدواجن، حيث قامت شركة المنجم للأغذية بموجبها بشراء ١,٥١١,١٠٠ سهم إضافي، وهو ما يمثل ٢٣٪ من أسهم الشركة بسعر شراء قدره ١٢٠ ريال سعودي للسهم الواحد بإجمالي مبلغ ١٨١,٣٣ مليون ريال سعودي تتضمن تكلفة معاملات بمبلغ ٣٦٧,٩ ألف ريال سعودي. وقد تم تمويل الصفقة جزئيًا ذاتيًا والباقي من مصادر خارجية. وقد تمت الموافقة على الصفقة من الجهات ذات الصلة، و تمت بتاريخ ٢٢ اغسطس ٢٠٢٤م (الموافق ١٨ صفر ١٤٤٦هـ)، وارتفعت ملكية المنجم من ١٧٪ إلى ٤٠٪ من إجمالي أسهم شركة بلدي للدواجن.

فيما يلي حركة الاستثمارات في شركة زميلة:

الرصيد في بداية السنة

إضافات خلال السنة

الحصة في الارباح\*

الحصة في الدخل الشامل الاخر

توزيعات ارباح معلنة خلال العام

كما في نهاية السنة

\* تم احتساب حصة الأرباح من تاريخ الاستحواذ على الاستثمارات حتي في ٣١ ديسمبر ٢٠٢٤م.

الجدول التالي يوضح ملخص البيانات المالية لشركة بلدي لتجارة الدواجن:

## كما في ديسمبر ٢٠٢٤م

نسبة الملكية

الموجودات غير المتداولة

الموجودات المتداولة

المطلوبات غير المتداولة

المطلوبات المتداولة

صافي اصول الشركة الزميلة

حصة الشركة في صافي أصول الشركة الزميلة (٤٠٪)

المبالغ المدفوعة التي تزيد عن حصة صافي أصول الشركة المستثمرة

القيمة الدفترية في ٣١ ديسمبر ٢٠٢٤م

## نتائج السنة المنتهية في ٣١ ديسمبر ٢٠٢٤م

إيرادات

تكلفة الإيرادات

إجمالي الربح

مصاريف بيع وتوزيع

مصاريف عمومية وإدارية

مخصص خسائر ائتمانية متوقعة

إيرادات أخرى، صافي

صافي ربح للسنة من العمليات الرئيسية

إيرادات تمويل

تكاليف تمويل

ربح السنة قبل الزكاة

زكاة

صافي ربح السنة

إعادة قياس التزامات المنافع المحددة للموظفين

اجمال الدخل الشامل للسنة (١٠٠٪)

صافي الربح للسنة (من ٦ مارس ٢٠٢٤م إلى ٢١ أغسطس ٢٠٢٤م) (١٧٪)

صافي الربح للسنة (من ٢٢ أغسطس ٢٠٢٤م إلى ٣١ ديسمبر ٢٠٢٤م) (٤٠٪)

اجمالي الحصة في نتائج السنة

٢٠٢٤م
-
٣١٦,١٢٥,٧٩٩
٢٢,١٥٧,٠١٠
٧٦,٢٤٩
(٣,٣٥٠,٧٠٠)
٣٣٥,٠٠٨,٣٥٨

٤٠٪
٢٤٧,٦٣١,٦٦٤
١٢٢,٤١٩,٣٦٣
(٢٧,١٧٢,٢٢٩)
(٣٣,٩٣٨,٠٣٧)
٣٠٨,٩٤٠,٧٦١
١٢٣,٥٨٧,٦٥١
٢١١,٤٢٠,٧٠٧
٣٣٥,٠٠٨,٣٥٨

٨٨٧,١١٧,٣٣٩
(٧٤٢,٦٧١,٤٤٣)
١٤٤,٤٤٥,٨٩٦
(١٤,١٣٢,٦٦٤)
(١٤,٦٩٩,٠٠٤)
(٢٥٦,٣٢٦)
٦,٠٢١,٥١٢
١٢١,٣٧٩,٤١٤
٢٤٠,٩٠٦
(٤٥٠,٦١٦)
١٢١,١٦٩,٧٠٤
(٣,٠٥٦,١٥٢)
١١٨,١١٣,٥٥٢
٣١٦,٥١٢
١١٨,٤٣٠,٠٦٤
١٠,٠١٥,١٣٧
١٢,١٤١,٨٧٣
٢٢,١٥٧,٠١٠





## شركة المنجم للأغذية

(شركة مساهمة سعودية)

## إيضاحات حول القوائم المالية الموحدة

للسنة المنتهية في ٣١ ديسمبر ٢٠٢٤م

(جميع المبالغ مدرجة بالريال السعودي ما لم يذكر خلاف ذلك)

## ١١ - النقد وما في حكمه

٢٠٢٤م	٢٠٢٣م
٤٠,٩٦١,٢٦٤	١٣٧,٠٩٢,٣٧١
١,٦٦٧,١١٥	١,٨٣٥,٥٥٥
-	١١٠,٠٠٠,٠٠٠
٤٢,٦٢٨,٣٧٩	٢٤٨,٩٢٧,٩٢٦

نقد لدى البنوك

نقد في الصندوق

ودائع قصيرة الأجل\*

\* يتضمن النقد وما في حكمه ودائع اسلامية قصيرة الأجل تستحق خلال أقل من ثلاثة أشهر.

## ١٢ - المدينون التجاريون

٢٠٢٤م	٢٠٢٣م
٣٠٢,١٧١,٣٨٥	٢٥٤,٨٢٦,٢٤٢
(٥,٢٢١,٢٢٧)	(٣,٨١٩,٣٦٣)
٢٩٦,٩٥٠,١٥٨	٢٥١,٠٠٦,٨٧٩

مدينون تجاريون

ناقصاً: مخصص خسائر الائتمان المتوقعة

## الشروط والأحكام الخاصة بالموجودات المالية أعلاه:

الذمم المدينة التجارية غير محملة بالفائدة وتستحق بشكل عام على فترات من ١٥ إلى ٦٠ يوماً. وأنه ليس من سياسة المجموعة الحصول على ضمانات بشأن الذمم المدينة.

كانت الحركة في مخصص خسائر الائتمان المتوقعة على النحو التالي:

٢٠٢٤م	٢٠٢٣م
٣,٨١٩,٣٦٣	١٣,٧٨١,٤٣٠
١,٤٠١,٨٦٤	١,٣٤٠,٢٧٨
-	(١١,٣٠٢,٣٤٥)
٥,٢٢١,٢٢٧	٣,٨١٩,٣٦٣

في بداية السنة

مخصص خسائر الائتمان المتوقعة

مبالغ مشطوبة \*

كما في نهاية السنة

\* خلال عام ٢٠٢٣م، وافق مجلس الإدارة على شطب بعض أرصدة العملاء المثبتة بنسبة ١٠٠ ٪ عن سنوات سابقة وذلك في اجتماع مجلس الإدارة بتاريخ ١٥ أغسطس ٢٠٢٣م.

بالإشارة إلى الإيضاح (٢٦,٢) بشأن المعلومات عن التعرض لمخاطر الائتمان المتعلقة بالذمم المدينة التجارية الخاصة بالمجموعة باستخدام مصفوفة المخصصات.

## ١٣ - المصاريف المدفوعة مقدماً والموجودات الأخرى

٢٠٢٤م	٢٠٢٣م
١٢٧,٦٤٧,٠١٩	١٤٧,٥٨٢,٥٠١
١٦,٣٨٩,٩٦٢	١٣,٧٨٩,٤٩١
٩,٦٩٦,٥٣٧	٣,٦٠١,٧٤١
١,٢٥٣,٨٦٣	١,٠٤٩,٧٢٨
٦٤٧,٨٢٦	٩٩٨,٥٧٠
-	٨,٢٧١,٠٣٦
١,٨٠٢,٦٢٢	٦٠٨,٢٧٨
١٥٧,٤٣٧,٨٢٩	١٧٥,٩٠١,٣٤٥

مدفوع مقدماً الى طرف ذو علاقة (\*)

مصاريف مدفوعة مقدماً

دفعات مقدمة إلى الموردين والمقاولين (\*\*)

موجودات حق الارجاع

ذمم موظفين

تعويضات مستحقة (إيضاح ٢٤)

أخرى

(\*) تمثل دفعات مقدمة لشركة فرانس بولتري (شركة تابعة للشركة الأم) لقاء شراء بضائع إيضاح رقم (إيضاح ١٤).

(\*\*) هذا المبلغ يشتمل على ٢,٥ مليون ريال سعودي دفعات مقدمة لشركة بريدة للتجارة والتبريد (شركة تابعة للشركة الأم) لتزويد صناديق تبريد، (إيضاح رقم ١٤).

## شركة المنجم للأغذية

(شركة مساهمة سعودية)

## إيضاحات حول القوائم المالية الموحدة

للسنة المنتهية في ٣١ ديسمبر ٢٠٢٤م

(جميع المبالغ مدرجة بالريال السعودي ما لم يذكر خلاف ذلك)

## ١٤ - المعاملات و الارصدة مع الاطراف ذات العلاقة

تمثل الجهات ذات العلاقة المساهمون الرئيسيون وأعضاء مجلس الإدارة وكبار موظفي الإدارة بالمجموعة والمنشآت الخاضعة للسيطرة أو السيطرة المشتركة أو التي يمارس عليها تأثيراً هاماً من قبل هذه الجهات. يتم اعتماد سياسات التسعير وشروط هذه المعاملات من قبل إدارة المجموعة.

فيما يلي بيان المعاملات مع الجهات ذات العلاقة المدرجة في القوائم المالية الموحدة:

٢٠٢٤م	طبيعة العلاقة	المبيعات	المشتريات	المصاريف(*)	ومعدات
فرانس بولتري	شركة تابعة للشركة الأم	-	٥٧٣,٢٣٩,٨٥٧	-	شراء/بيع
شركة بيت الشواية	شركة تابعة للشركة الأم	١٣,٦٧٩,٤٢٩	-	٢٠١,٠٨٩	ممتلكات وآلات
شركة الخليج للتموين	شركة تابعة للشركة الأم	٧,٥٨١,٤٢٠	-	١,٦٠٦,٠٧٠	
شركة مركز أغذية الحمية	شركة تابعة للشركة الأم	٦,٣٣٥,٦٥٤	٥,١٨٦,٠٠١	٩٦٠,٦٠٢	٢٥,٧٦٥
شركة الزاد السعودية	شركة تابعة للشركة الأم	٣٤٨,٨١٥	-	١٩٤,٧٢٩	
شركة ذاتي المحدودة	شركة تابعة للشركة الأم	٣٣,٩٥٠	-	٢١,٥٣٦	
شركة بريدة للتجارة والتبريد	شركة تابعة للشركة الأم	-	-	٢٢٣,٣٧٥	١٥,٦٥٧,٩٠٥
شركة الكفاءة العقارية	شركة تابعة للشركة الأم	-	-	١,٢٥٣,٩٥٠	
شركة أبناء عبد الله العلي المنجم	الشركة الأم	-	-	٣,١١٥,١٨٦	
	شركة مملوكة من قبل أحد	-	-	١٢٩,٠٠٠	
شركة الخطوات الأربعة الدولية	أعضاء مجلس الإدارة	٢٨٠,٠٩٠	-	-	
	شركة مملوكة لأحد أفراد	-	-	-	
شركة منجم الترفيه	العائلة	-	-	-	
شركة بلدي للدواجن	شركة زميلة	-	١٥,٥٠٥,٣٦٢	-	
آخرون	مساهم في الشركة الأم	-	-	٢٣,٣٠٠	
فرانس بولتري	شركة تابعة للشركة الأم	-	٥٤٥,٩٣٥,٠٩٩	-	شراء / بيع
شركة بيت الشواية	شركة تابعة للشركة الأم	٣٠,٨٧٩,٠٩٨	-	٢٠٥,٧٣٢	ممتلكات وآلات
شركة الخليج للتموين	شركة تابعة للشركة الأم	٧,٦٠٩,٤٦٨	-	٦٠٧,٦١٣	
شركة مركز أغذية الحمية	شركة تابعة للشركة الأم	٥,٣٥١,٤٤٠	٥,٦٣٩,٩٤٨	٩٧١,٥٣٩	
شركة الزاد السعودية	شركة تابعة للشركة الأم	٤٧٥,٧٥٤	-	١٣٧,٠٨١	
شركة ذاتي المحدودة	شركة تابعة للشركة الأم	٩,٢٧٠	-	٣٣,٠٧٤	
شركة بريدة للتجارة والتبريد	شركة تابعة للشركة الأم	-	-	١٥٨,٩٠١	٣,٤٧٦,٥٠٠
شركة الكفاءة العقارية	شركة تابعة للشركة الأم	-	-	٨٩٠,٠٣٢	
شركة أبناء عبدالله العلي المنجم	الشركة الأم	-	-	٢,٤٧٤,٥٧٩	
	شركة مملوكة لأحد أفراد	-	-	-	
شركة الخطوات الأربعة الدولية	العائلة	-	-	١٠٥,٠٠٠	
شركة بلدي للدواجن	شركة زميلة	-	-	-	
آخرون	مساهم في الشركة الأم	-	-	٢٣,٣٠٠	

(\*) يتمثل هذا البند في مصروفات مدفوعة بالإئابة بين المجموعة والأطراف ذات العلاقة، خدمات مشتركة وإيجار وغيرها من المصروفات الأخرى في إطار النشاط العادي.

## شركة المنجم للأغذية

(شركة مساهمة سعودية)

## إيضاحات حول القوائم المالية الموحدة

للسنة المنتهية في ٣١ ديسمبر ٢٠٢٤م

(جميع المبالغ مدرجة بالريال السعودي ما لم يذكر خلاف ذلك)

## ١٤ - المعاملات و الارصدة مع الاطراف ذات العلاقة (تتمة)

فيما يلي أرصدة لدى الجهات ذات العلاقة المدرجة في قائمة المركز المالي الموحدة:

## (أ) المبالغ المستحقة من الجهات ذات العلاقة

٢٠٢٤م	٢٠٢٣م
٥,٥١٩,٤٨٩	٦,٧٥٢,٥١٦
٢,٣٧٤,٥٦١	١,٥٢٩,٩٩٣
١,٨٣٢,٧٠١	٢,٢٢٣,٦٤٢
٣٢,٣٢٥	-
١٢,٢٣٣	٣٠,٣٠٢
٢,٦١٨	-
٩,٧٧٣,٩٢٧	١٠,٥٣٦,٤٥٣

شركة بيت الشواية

شركة مركز أغذية الحمية

شركة الخليج للتموين

شركة منجم الترفيه المحدودة

شركة الزاد السعودية

شركة ذاتي المحدودة

إن الأرصدة المذكورة أعلاه بدون ضمانات وبدون عمولة وتسدد خلال فترة سداد ٣٠-٤٥ يومًا. تقوم الإدارة بتقدير المخصص بشأن المبالغ المستحقة من أرصدة الجهة ذات العلاقة بتاريخ إعداد القوائم المالية الموحدة بمبلغ يساوي خسائر الائتمان المتوقعة على مدى العمر. لا توجد أرصدة مستحقة من الجهات ذات العلاقة بتاريخ إعداد القوائم المالية الموحدة متأخرة السداد، بعد الأخذ في الاعتبار الخبرة السابقة في التعثر والتوقعات المستقبلية للقطاعات التي تعمل فيها الجهات ذات العلاقة، وترى الإدارة أن أرصدة الجهات ذات العلاقة غير منخفضة القيمة. لم يطرأ أي تغيير على طرق التقديرات أو الافتراضات الهامة التي تم إجراؤها خلال الفترة المالية الحالية عند تقدير مخصصات الأرصدة المستحقة من الجهات ذات العلاقة.

## (ب) المبالغ المستحقة إلى الجهات ذات العلاقة

٢٠٢٤م	٢٠٢٣م
٩٤,٢٤١	٤٢٩,٠٦٤
٢٩,٧٨٨	٤٦,٣٣٠
-	٢,٣٧٣
١٢٤,٠٢٩	٤٧٧,٧٦٧

شركة بريدة للتجارة والتبريد

شركة أبناء عبد الله العلي المنجم

شركة ذاتي المحدودة

تتضمن عقود الإيجار عقد إيجار الآخر مبرم مع أحد المساهمين، شركة أبناء عبد الله العلي المنجم و بلغت موجودات حق استخدام المتعلقة بهذا العقد مبلغ ٢٠,٢٠٢,٧٤١ ريال سعودي (٢٠٢٣م: ٢١,٥٥٢,٥٤٠) والتزامات عقد الإيجار البالغ قدرها ٢٣,٢٤٠,٢٠٤ ريال سعودي (٢٠٢٣م: ٢٤,٣٦٩,٩٧٤)، (إيضاح ٧)، بلغت مدفوعات الإيجار عن هذا العقد ١,٩٩ مليون ريال سعودي (٢٠٢٣م: ١,٩٩ مليون ريال سعودي).



## شركة المنجم للأغذية

(شركة مساهمة سعودية)

## إيضاحات حول القوائم المالية الموحدة

للسنة المنتهية في ٣١ ديسمبر ٢٠٢٤م

(جميع المبالغ مدرجة بالريال السعودي ما لم يذكر خلاف ذلك)

## ١٤ - المعاملات و الارصدة مع الاطراف ذات العلاقة (تتمة)

## (ج) تعويضات كبار موظفي الإدارة

يشمل كبار موظفي الإدارة بالمجموعة موظفي الإدارة العليا الذين لديهم السلطة والمسؤولية عن تخطيط وتوجيه ومراقبة أنشطة المجموعة. فيما يلي تعويضات كبار موظفي الإدارة:

٢٠٢٤م	٢٠٢٣م
١١,٣٨٤,٤٢٩	٩,٠٠٥,٠٨١
٦٧٨,٦٩٩	٧٧٩,٧٧٤
١٢,٠٦٣,١٢٨	٩,٧٨٤,٨٥٥

منافع موظفين قصيرة الأجل \*

المنافع المحددة للموظفين

\* تتضمن تعويضات كبار موظفي الإدارة على مبلغ قدره ١,٩٨ مليون ريال سعودي (٢٠٢٣م: ١,٩٤ مليون ريال) يتعلق بتعويضات أعضاء مجلس الإدارة.

## ١٥ - الإيرادات

٢٠٢٤م	٢٠٢٣م
١,٩٤٥,٤٢٤,٥٦٥	١,٩٧٨,٤٢١,٥٥٥
١,٣٨٩,٥٥٨,٧١٥	١,٣٢٢,٥٦٥,٥٨٥
٣,٣٣٤,٩٨٣,٢٨٠	٣,٣٠٠,٩٨٧,١٤٠

إيرادات عند نقطة من الزمن

بضاعة معدة للبيع بالجملة وخدمات الأغذية

بضاعة معدة للبيع بالتجزئة

إيرادات على مدى فترة من الزمن

إيرادات إيجار مستودع

يتم تحقيق الإيرادات داخل المملكة العربية السعودية.

## ١٦ - المخزون

٢٠٢٤م	٢٠٢٣م
٣٨٥,٤٦٥,٣٩٦	٣١٨,٠٥٠,٠٢١
٢٩٨,٩٢٤,٢٩١	٢٢٨,٢٥٣,٢٧٣
٢٣,٤٨٧,٧١٣	٢٠,٣٢٥,١٤٢
٤,٣٥٢,٠٥٨	٤,٣٠٦,٥٠٠
(٢,٠٩٣,٢٦٤)	(١,٧٧٨,٤٧٦)
٧١٠,١٣٦,١٩٤	٥٦٩,١٥٦,٤٦٠

بضائع جاهزة للبيع

بضائع في الطريق

المواد الخام والمواد الاستهلاكية

قطع الغيار ومواد مستهلكة

ناقصًا: مخصص المخزون

كانت الحركة في مخصص المخزون على النحو التالي:

٢٠٢٤م	٢٠٢٣م
١,٧٧٨,٤٧٦	١,٠٠٠,٠٠٠
٣١٤,٧٨٨	٧٧٨,٤٧٦
٢,٠٩٣,٢٦٤	١,٧٧٨,٤٧٦

في بداية السنة

المحملة للسنة\*

في نهاية السنة

## شركة المنجم للأغذية

(شركة مساهمة سعودية)

## إيضاحات حول القوائم المالية الموحدة

للسنة المنتهية في ٣١ ديسمبر ٢٠٢٤م

(جميع المبالغ مدرجة بالريال السعودي ما لم يذكر خلاف ذلك)

## ١٦- المخزون (تتمة)

يتعلق هذا البند خاصة بقطع غيار التي لم تعد قابلة للاستخدام وكذلك أصناف البضاعة بطيئة الحركة.

يُخصص مخصص العام إلى تكلفة الإيرادات بمبلغ ٢٤٣,٢٥٨ ريال سعودي وإلى مصروفات البيع والتوزيع بمبلغ ٧١,٥٣٠ ريال سعودي. خلال عام ٢٠٢٤م، تم إثبات مبلغ ٢,٧٩٧,٨٥٧,٥٣٣ ريال سعودي (٢٠٢٣م: ٢,٧٣٩,٠٤٠,٢٣٨ ريال سعودي) من المخزون مثبت كمصروف للبضاعة المسجلة ضمن تكلفة الإيرادات تتضمن البنود الأخرى المدرجة ضمن تكلفة الإيرادات، خصومات كمية من الموردين بمبلغ ٢٤,٢١٦,٦٢٩ ريال سعودي (٢٠٢٣م: ١٤,٥٨٠,٣٠٧ ريال سعودي).

## ١٧- رأس المال و الاحتياطي النظامي

## أ- رأس المال

يتكون رأس المال المصرح به والمصدر والمدفوع من ٦٠,٠٠٠,٠٠٠ سهم، قيمة كل سهم ١٠ ريال سعودي (٣١ ديسمبر ٢٠٢٣م: ٦٠,٠٠٠,٠٠٠ سهم، قيمة كل سهم ١٠ ريال سعودي).

## ب- الاحتياطي النظامي

قامت الشركة بتحويل ١٠٪ من أرباحها سنويًا إلى الاحتياطي النظامي و ذلك وفقًا لاحكام نظام للشركات السابق والنظام الاساسي للشركة. وخلال عام ٢٠٢٤، قامت الشركة بتحديث نظامها الأساسي وفقًا لاحكام قانون الشركات الجديدة ، والذي لا يتطلب تحويل الأرباح إلى الاحتياطي، وبناءً على ذلك لم يتم إجراء أي تحويلات إلى الاحتياطي خلال العام.

## ١٨- المنافع المحددة للموظفين

٢٠٢٤م	٢٠٢٣م
٥٣,٣٤٢,٦٩٦	٤٨,٢٦٣,٢١٤
٥,٢٧٥,٣٦٨	٤,٦٥٦,٧٤٧
٢,٣٧١,٥٩٣	٢,٤٥٦,٣١٥
(٢,٦٨٦,٠٤٤)	(٢,٢٢٩,٢٩٤)
١,٢٨٣,٦١٣	١٩٥,٧١٤
٥٩,٥٨٧,٢٢٦	٥٣,٣٤٢,٦٩٦

في بداية السنة

تكلفة خدمة حالية

تكلفة العمولة (إيضاح ٢٥)

مبالغ مسددة

خسائر اكتوارية

في نهاية السنة

وفيما يلي الافتراضات الأساسية المستخدمة لأغراض التقويم الاكتواري:

٢٠٢٤م	٢٠٢٣م
٥,٢٠٪	٤,٨٠٪
٥	٨
(٤,٢ - ٤٪)	٤,٠٠٪

معدل الخصم

متوسط مدة الالتزام (بالسنوات)

معدل الزيادة في الرواتب

يتم إثبات كافة التغيرات في التزامات المنافع المحددة للموظفين في قائمة الربح أو الخسارة الموحدة، فيما عدا (الربح) أو الخسارة الاكتوارية والتي يتم إثباتها في الدخل الشامل الآخر.

فيما يلي بيان الحركة في احتياطي الخسائر الاكتوارية المثبتة في الدخل الشامل الآخر:

٢٠٢٤م	٢٠٢٣م
٥,١٦٨,١٤٨	٤,٩٧٢,٤٣٤
١,٢٨٣,٦١٣	١٩٥,٧١٤
٦,٤٥١,٧٦١	٥,١٦٨,١٤٨

في بداية السنة

خسائر اكتوارية عن التزام منافع الموظفين

في نهاية السنة



## شركة المنجم للأغذية

(شركة مساهمة سعودية)

## إيضاحات حول القوائم المالية الموحدة

للسنة المنتهية في ٣١ ديسمبر ٢٠٢٤م

(جميع المبالغ مدرجة بالريال السعودي ما لم يذكر خلاف ذلك)

## ١٨- المنافع المحددة للموظفين (تتمة)

## تحليل الحساسية

تم تحديد تحليل الحساسية المعروض أدناه وفق التغيرات المحتملة المعقولة في الافتراضات المعنية التي تحدث في نهاية الفترة المالية، مع بقاء كافة الافتراضات الأخرى ثابتة. يمثل المبلغ الموجب زيادة في الالتزام، بينما يمثل المبلغ السالب نقص في الالتزام.

٢٠٢٤م	٢٠٢٣م
(٢,٥٢٩,٩١٤)	(٣,٧١٥,٩٩٥)
٢,٨٠٥,٥٤٥	٤,٢٤٩,١٢٨
٢,٩٤٢,٠٣١	٤,٤٩٨,٣٦١
(٢,٧٠٠,٥٥٥)	(٣,٩٩٧,٢١٢)

الزيادة في معدل الخصم بواقع ١٪

النقص في معدل الخصم بواقع ١٪

النقص في معدل الزيادة في الرواتب بواقع ١٪

الزيادة في معدل الزيادة في الرواتب بواقع ١٪

فيما يلي بيان بالدفعات المتوقعة أو المساهمات المدفوعة إلى الموظفين خلال السنوات المستقبلية:

٢٠٢٤م	٢٠٢٣م
١٦,٠٢٨,١٤٩	٧,٨٦٨,٩٩٦
٢٥,٣٤٧,٧٦٥	١٧,٢٣٢,٦٨٠
٣٦,٩٩٦,١٥٧	٥٥,٥٨٨,٨٦٨
٧٨,٣٧٢,٠٧١	٨٠,٦٩٠,٥٤٤

خلال الـ ١٢ شهرًا القادمة (الفترة المالية السنوية القادمة)

ما بين ٢ و ٥ سنوات

بعد ٥ سنوات

## ١٩- الدائنون التجاريون والمبالغ مستحقة الدفع والأخرى

٢٠٢٤م	٢٠٢٣م
٥٧٩,٧٠٥,٩٠٠	٤٢٧,٣٦٢,٤٣٩
٤٤,٤٣٧,٢٦٣	٦٢,٨٤٨,١٩٠
١,٢٧٢,٣٣٦	١,١٩٩,٩٤٥
١٠,٧٩٢,٧٩٨	٣,٢٦٤,٢٩٢
٦٣٦,٢٠٨,٢٩٧	٤٩٤,٦٧٤,٨٦٦

دائنون تجاريون\*

مصاريف مستحقة الدفع

دفعات مقدمة من العملاء

دائنون آخرون\*\*

إن الذمم الدائنة التجارية والأخرى لا تحمل بعمولة وتبلغ فترة استحقاقها ٣٠ إلى ٩٠ يومًا.

\* تتضمن الدائنون التجاريون التزامًا تجاه شركة بلدي للدواجن (شركة زميلة) بمبلغ ٢,١٩ مليون ريال سعودي (٢٠٢٣): لا شيء. (إيضاح رقم ١٤).

\* تتضمن الدائنون التجاريون اتفاقيات سداد فواتير (تسهيلات لتمويل سلاسل الامداد) المتوافقة مع الشريعة الإسلامية، والتي تم منحها من قبل بنك محلي سعودي خلال السنة المنتهية في ٣١ ديسمبر ٢٠٢٤م، بمبلغ ١٦٩,٧ مليون ريال سعودي (٣١ ديسمبر ٢٠٢٣م: ١٢٨,٤ مليون ريال سعودي).



## شركة المنجم للأغذية

(شركة مساهمة سعودية)

## إيضاحات حول القوائم المالية الموحدة

للسنة المنتهية في ٣١ ديسمبر ٢٠٢٤م

(جميع المبالغ مدرجة بالريال السعودي ما لم يذكر خلاف ذلك)

## ١٩- الدائنون التجاريون والمبالغ مستحقة الدفع والأخرى (تتمة)

تشارك المجموعة في تسهيلات تمويل سلاسل الامداد المشار إليه أعلاه، حيث يمكن للموردين اختيار استلام مدفوعاتهم مبكرًا من أحد البنوك. بموجب هذا الترتيب، يوافق البنك على سداد المبالغ المستحقة للموردين المشاركين نيابةً عن المجموعة، على أن تقوم المجموعة بالسداد للبنك لاحقًا. يهدف هذا الترتيب إلى تسهيل عمليات الدفع ومنح الموردين الراغبين شروط دفع مبكرة مقارنة بتاريخ استحقاق الفواتير الأصلية.

لم تقم المجموعة بإلغاء الاعتراف بالمطلوبات التجارية الأصلية المتعلقة بهذا الترتيب، حيث لم يتم الحصول على إعفاء قانوني ولم يتم تعديل الالتزام الأصلي بشكل جوهري عند الدخول في الترتيب. من منظور المجموعة، لا يؤدي هذا الترتيب إلى تمديد كبير لفترات السداد مقارنةً بالشروط العادية المتفق عليها مع الموردين الآخرين غير المشاركين. ومع ذلك، فإنه يوفر للموردين خيار الدفع المبكر.

بالإضافة إلى ذلك، تكبدت المجموعة فوائد مستحقة للبنك نتيجة تمويل الموردين بمبلغ ٧,٤٠٥,٥٢٥ ريال سعودي للسنة المنتهية في ٣١ ديسمبر ٢٠٢٤م (مقابل ١,٤٧٨,٤٩٢ ريال سعودي لعام ٢٠٢٣م). لذلك، تم تضمين هذه المبالغ ضمن الدائنين التجاريين، حيث لا تزال طبيعتها ووظيفتها مماثلة للمطلوبات التجارية الأخرى. جميع الدفعات المستحقة بموجب هذا الترتيب مصنفة كمطلوبات متداولة كما في ٣١ ديسمبر ٢٠٢٤م و٢٠٢٣م.

\*\* تتضمن الدائنون الآخرون رسوم جمركية مؤجلة بمبلغ ٧,٢ مليون ريال سعودي (٣١ ديسمبر ٢٠٢٣م: ٢,٥ ألف ريال سعودي).

## ٢٠- القروض قصيرة الأجل

حصلت المجموعة على قروض مرابحة من بنوك محلية لتمويل متطلبات رأس المال العامل الخاص بالمجموعة وتحمل عمولة بالأسعار التجارية السائدة وفقًا لسايبور زائدًا نسبة ١٪ ولها فترة استحقاق أقل من شهر واحد.

كما في ٣١ ديسمبر ٢٠٢٤م، حصلت المجموعة على إجمالي تسهيلات القروض قدرها ٥٠٠,٠٠٠,٠٠٠ ريال سعودي (٢٠٢٣م: ٥٠٠,٠٠٠,٠٠٠ ريال سعودي).

فيما يلي بيان حركة القروض قصيرة الأجل:

	٢٠٢٤م	٢٠٢٣م
في ١ يناير	-	-
قروض قصيرة الأجل مستلمة	٧٩١,٠٠٠,٠٠٠	٣٠,٠٠٠,٠٠٠
قروض قصيرة الأجل مسددة	(٦٩٩,٠٠٠,٠٠٠)	(٣٠,٠٠٠,٠٠٠)
في ٣١ ديسمبر	٩٢,٠٠٠,٠٠٠	-

## ٢١- الزكاة المستحقة

بتاريخ ١٤ أكتوبر ٢٠٢٤م (الموافق ١٠ ربيع الآخر ١٤٤٦ هـ)، حصلت المجموعة على موافقة هيئة الزكاة والضريبة والجمارك علي تقديم إقرارات الزكاة بشكل موحد يشمل الشركة وشركتها التابعة، (شركة الحل النموذجي للخدمات اللوجستية)، اعتبارًا من عام ٢٠٢٤م وما بعده.



## شركة المنجم للأغذية

(شركة مساهمة سعودية)

## إيضاحات حول القوائم المالية الموحدة

للسنة المنتهية في ٣١ ديسمبر ٢٠٢٤م

(جميع المبالغ مدرجة بالريال السعودي ما لم يذكر خلاف ذلك)

## ٢١- الزكاة المستحقة (تتمة)

## مصروف الزكاة

تشتمل الزكاة المحملة للسنة على ما يلي:

٢٠٢٤م	٢٠٢٣م
١٢,٢٧٨,٦٩٢	١٩,٥٤١,٠٤١
(٥٠٠,٠٠٠)	(١٢٤,٥٦٩)
١١,٧٧٨,٦٩٢	١٩,٤١٦,٤٧٢
مخصص السنة الحالية	
تسوية عن سنة سابقة	
إجمالي المخصص المكون خلال السنة	
فيما يلي بيان بالبنود الرئيسية للوعاء الزكوي المتعلق بالشركاء السعوديين:	
٢٠٢٤م	٢٠٢٣م
٧٣١,٣٢١,٨٨٧	٦٥٠,٤٨٢,٨٤٣
١٢,٦٠٣,٤٥٩	١١٤,٤٩٦,٨٣٧
(٧٢٣,٣١٢,٠١٩)	(٣١٣,٥٧٨,٩٢١)
١٤٩,٣٦٣,٤٥٦	-
١٦٩,٩٧٦,٧٨٣	٤٥١,٤٠٠,٧٥٩
٢٨٠,٣٣٥,٣٥٣	٣١١,٢٣١,٥٥٣
٤٥٠,٣١٢,١٣٦	٧٦٢,٦٣٢,٣١٢
١١,٧٧٨,٦٩٢	١٩,٥٤١,٠٤١
حقوق الملكية	
مخصصات وتسويات أخرى	
القيمة الدفترية للموجودات طويلة الأجل	
الالتزامات طويلة الجل	
ربح السنة الخاضع للزكاة	
الوعاء الزكوي	
الزكاة المحملة للسنة بواقع	

## الحركة في مخصص الزكاة:

٢٠٢٤م	٢٠٢٣م
١٩,٥٤١,٠٤١	١٨,٨٤٠,٧٨٨
١٢,٢٧٨,٦٩٢	١٩,٥٤١,٠٤١
(٥٠٠,٠٠٠)	(١٢٤,٥٦٩)
(١٨,٧١٦,٢٧٤)	(١٨,٧١٦,٢١٩)
١٢,٦٠٣,٤٥٩	١٩,٥٤١,٠٤١
في بداية السنة	
مخصص السنة الحالية	
تسويات عن سنوات سابقة	
مدفوع خلال السنة	
في نهاية السنة	

## الربوط الضريبية

- تم الانتهاء من الفحص الزكوي لعام ٢٠٢١م و٢٠٢٢م دون أي مطالبات أو التزامات إضافية.

- قدمت الشركة الاقرار الزكوي لعام ٢٠٢٣م، وقد تم دفع الزكاة بناءً على هذا الاقرار. تم إصدار شهادة الزكاة لعام ٢٠٢٣م خلال شهر ابريل ٢٠٢٤م.

- قامت الشركة بفحص ضريبة القيمة المضافة لعام ٢٠٢٢م، في ٦ نوفمبر ٢٠٢٣م مع وجود تسويات على ضريبة القيمة المضافة وسددت الشركة فروق بمقدار ٣٧,٩٩٤ ريال سعودي.

- قامت الشركة بفحص ضريبة القيمة المضافة لعام ٢٠٢٣م، في ٢١ مايو ٢٠٢٤م مع وجود تسويات على ضريبة القيمة المضافة وسددت الشركة فروق بمقدار ٢,٣٨٦ ريال سعودي.

-لا يزال الفحص الزكوي لعام ٢٠٢٣م قيد المعالجة مع هيئة الزكاة والضريبة والجمارك حتى تاريخ إصدار هذه القوائم المالية الموحدة.



## شركة المنجم للأغذية

(شركة مساهمة سعودية)

## إيضاحات حول القوائم المالية الموحدة

للسنة المنتهية في ٣١ ديسمبر ٢٠٢٤م

(جميع المبالغ مدرجة بالريال السعودي ما لم يذكر خلاف ذلك)

## ٢٢ - مصاريف البيع والتوزيع

٢٠٢٤م	٢٠٢٣م
١٢٥,٤٢٧,٥٩٣	١١٩,٣٧٨,٣٨٢
٣٨,٧٣٠,٧١٧	٣٨,٨١٧,٦٣١
٢٤,٣٦٢,٩١٢	٢٣,٥٣٩,٤٩٦
١٥,٢٣٨,٠٦٨	١٥,٠٧٢,٥٦٢
١٤,٥٣٦,٦٩٦	١٤,٦٢٧,٤٤٣
١٧,٠٠٢,٤٤٨	١٤,١٩٠,٨٩٨
٨,٨٧٨,٧٩٠	٧,١٦٥,١٨٥
٨,٣٣٩,٧٩٩	٧,٢٧٨,٩٦٦
٥,٣٠٥,٩٩٧	٤,٣١٢,٠٤٧
٣,١١٦,٠١١	٣,٢٢٩,٧٠٦
٦,٥٩٥	١٢٣,٦٢٤
٩,٨٧٥,٠٥٠	١٢,٨٩٢,٣٢٧
٢٧٠,٨٢٠,٦٧٦	٢٦٠,٦٢٨,٢٦٧

تكاليف موظفين

مصاريف تسويق

استهلاك الممتلكات والآلات والمعدات (إيضاح ٨)

عمولة مبيعات

منافع عامة

مصاريف صيانة وتشغيل سيارات

مصاريف نقل وتحميل

استهلاكات موجودات حق الاستخدام (إيضاح ٧)

تأمين

مصاريف إيجار (إيجارات قصيرة الأجل) (إيضاح ٧)

إطفاء موجودات غير ملموسة (إيضاح ٩)

مصاريف أخرى

## ٢٣ - المصاريف العمومية والإدارية

٢٠٢٤م	٢٠٢٣م
٢٢,٥١١,٣٥٢	١٩,١٤١,٦٩١
١,٣٩٤,١٤٨	١,٩١٧,٦٥١
١,٢٠٢,٥٤٨	٧٤٥,٤٩٧
٩٦٦,٨٤٩	٨٠٣,١١٤
٨٩٧,٠١٧	٥٣٠,٧٩٠
٥٣٧,٧٩٦	٦٣٩,٧٥٦
٤٥٩,٧٨٢	٦٢٩,١٧١
٤١٢,٥٦٣	٣٨١,٤٥١
٢,٢١٩,٥٣٢	١,٩١٢,٦٦٢
٣٠,٦٠١,٥٨٧	٢٦,٧٠١,٧٨٣

تكاليف موظفين

أتعاب مهنية

استهلاكات وإطفاءات موجودات حق الاستخدام (إيضاح ٧)

أعباء بنكية

إصلاح وصيانة

إطفاء موجودات غير ملموسة (إيضاح ٩)

منافع عامة

استهلاك الممتلكات والآلات والمعدات (إيضاح ٨)

مصاريف أخرى

## ٢٤ - الإيرادات الأخرى

٢٠٢٤م	٢٠٢٣م
٩,٨٢٦,٤٦٥	٨,٢٥٥,٧٤٠
٣,٧٨٦,٢٦٥	(١,٣٤٣,٢٨٦)
٧٧٢,٦٠٢	١,٠٩٠,٧٠١
١٤,٣٨٥,٣٣٢	٨,٠٠٣,١٥٥

أرباح استبعاد ممتلكات وآلات ومعدات \*

(خسائر) / أرباح العملات الأجنبية

إيرادات أخرى

\* خلال السنة المالية المنتهية في ٣١ ديسمبر ٢٠٢٣م، حققت المجموعة صافي ربح قدره ٥,٥ مليون ريال سعودي ناتج عن تعويض حكومي عن إزالة عقار مملوك للشركة في مدينة جدة. بلغت صافي القيمة الدفترية للعقار ٢,٧ مليون ريال سعودي. (إيضاح ٨). خلال أبريل ٢٠٢٤م، تم الانتهاء من الإجراءات الرسمية لتحصيل مبلغ التعويض وحصلت المجموعة على مبلغ ١١,١ مليون ريال سعودي.

## شركة المنجم للأغذية

(شركة مساهمة سعودية)

## إيضاحات حول القوائم المالية الموحدة

للسنة المنتهية في ٣١ ديسمبر ٢٠٢٤م

(جميع المبالغ مدرجة بالريال السعودي ما لم يذكر خلاف ذلك)

## ٢٥ - تكاليف التمويل، صافي

٢٠٢٤م	٢٠٢٣م
٢,٣٧١,٥٩٣	٢,٤٥٦,٣١٥
٢,٣٢٦,٩٧٨	٣,٠١٠,٢٩٧
٨,٢٩٣,١٨٦	١,٥٣٢,٠٢٠
١٢,٩٩١,٧٥٧	٦,٩٩٨,٦٣٢
(٣,٢٨٠,٧١١)	(٦,٩٨٨,٥٩١)
٩,٧١١,٠٤٦	١٠,٠٤١

تكاليف التمويل

عمولة على التزامات المنافع المحددة للموظفين (إيضاح ١٨)

عمولة على التزامات عقود إيجار (إيضاح ٧)

عمولة على قروض قصيرة الأجل\*

إيرادات التمويل

إيرادات تمويلية - ودائع قصيرة الأجل\*\*

\* الفائدة على القروض قصيرة الأجل تتعلق بقروض المراجعة الإسلامية التي تم الحصول عليها من البنوك المحلية لتلبية متطلبات رأس المال العامل.

\*\* هذا المبلغ يتعلق بالأرباح الناتجة عن ودائع المراجعة الإسلامية قصيرة الأجل التي تبلغ فترة استحقاقها أقل من ثلاثة أشهر.

## ٢٦ - الموجودات المالية والمطلوبات المالية

## أ) الموجودات المالية

## الموجودات المالية بالتكلفة المطفأة:

٢٠٢٤م	٢٠٢٣م
٢٩٦,٩٥٠,١٥٨	٢٥١,٠٠٦,٨٧٩
٩,٧٧٣,٩٢٧	١٠,٥٣٦,٤٥٣
١,٦٠٨,٤٧٦	٨,٢٧١,٠٣٦
٣٠٨,٣٣٢,٥٦١	٢٦٩,٨١٤,٣٦٨
٤٢,٦٢٨,٣٧٩	٢٤٨,٩٢٧,٩٢٦
٣٥٠,٩٦٠,٩٤٠	٥١٨,٧٤٢,٢٩٤

مدينون تجاريون

مبالغ مستحقة من جهات ذات علاقة

مدفوعات مقدمة وأصول أخرى

أرصدة لدى البنوك ونقد في الصندوق

## إجمالي الموجودات المالية

## ب) المطلوبات المالية

## المطلوبات المالية بالتكلفة المطفأة:

٢٠٢٤م	٢٠٢٣م
٦٣٣,٤٤٢,١٢٥	٤٩٢,١٥٠,١٩٠
٩٢,٠٠٠,٠٠٠	-
٩٩,١٩٧,٢١٠	٤٥,٦٠٦,٠١٩
١٢٤,٠٢٩	٤٧٧,٧٦٧
٨٢٤,٧٦٣,٣٦٤	٥٣٨,٢٣٣,٩٧٦

المطلوبات المتداولة

دائنون تجاريون وآخرون

قروض قصيرة الأجل

التزامات عقود الإيجار

مبالغ مستحقة إلى جهات ذات علاقة

تتضمن المطلوبات المالية المجموعة الذمم الدائنة التجارية وبعض الذمم الدائنة الأخرى والتزامات الإيجار والمستحق إلى جهات ذات علاقة. كما في ٣١ ديسمبر ٢٠٢٤م، تم تصنيف جميع المطلوبات المالية للشركة بالتكلفة المطفأة.

تتكون الأدوات المالية من الموجودات المالية والمطلوبات المالية.

تم إدراج القيمة العادلة للموجودات والمطلوبات المالية بالقيمة التي يتم بموجبها تبادل الأداة المالية في معاملة ما بين أطراف رغبة في ذلك، وليس في معاملة بيع قسري أو تصفية.

تتكون الموجودات المالية الخاصة بالمجموعة من الأرصدة لدى البنوك والنقد في الصندوق، والذمم المدينة التجارية والمدفوعات المقدمة والموجودات المالية الأخرى والمبالغ المستحقة من الجهات ذات العلاقة، تتكون المطلوبات المالية الخاصة بالمجموعة من الدائنين التجاريين وبعض الدائنين الآخرين والقروض قصيرة الأجل والتزامات عقود الإيجار والمبالغ المستحقة إلى الجهات ذات العلاقة. (إن القيمة العادلة للموجودات والمطلوبات المالية الواردة أعلاه تقارب القيمة الدفترية لها).



## شركة المنجم للأغذية

(شركة مساهمة سعودية)

## إيضاحات حول القوائم المالية الموحدة

للسنة المنتهية في ٣١ ديسمبر ٢٠٢٤م

(جميع المبالغ مدرجة بالريال السعودي ما لم يذكر خلاف ذلك)

## ٢٦- الموجودات المالية والمطلوبات المالية (تتمة)

(ب) المطلوبات المالية

## ٢٦- ٢ أهداف وسياسات إدارة مخاطر الأدوات المالية

تتعرض المجموعة لمخاطر السوق ومخاطر الائتمان ومخاطر السيولة. تقوم إدارة المجموعة بالإشراف على إدارة هذه المخاطر. تقوم الإدارة العليا بمراجعة واعتماد السياسات الخاصة بإدارة كافة هذه المخاطر كما هو ملخص أدناه:

## مخاطر السوق

تمثل مخاطر السوق المخاطر الناتجة عن تذبذب القيمة العادلة أو التدفقات النقدية المستقبلية لأداة مالية ما نتيجة التغيرات في الأسعار السائدة في السوق. تتعرض المجموعة لنوعين من مخاطر السوق: مخاطر أسعار العملات ومخاطر العملات الأجنبية. تشمل الأدوات المالية التي تتأثر بمخاطر السوق على القروض قصيرة الأجل والذمم الدائنة المسجلة بعملة أجنبية. لم تكن هناك أي تغييرات في هذه الظروف عن السنة السابقة.

## مخاطر أسعار العملات

تمثل مخاطر أسعار العملات المخاطر الناتجة عن تذبذب قيمة أداة مالية ما نتيجة للتغيرات في أسعار العملات السائدة في السوق. تتميز قروض المجموعة قصيرة الأجل بفترة قصيرة وتحمل معدل عمولة عائم ويتم قيدها بالتكلفة المطفأة. وعليه، تعتقد الإدارة أن المجموعة لا تتعرض لمخاطر أسعار عملولات هامة وذلك لأن من ممارسة المجموعة سداد كافة التزامات الديون قصيرة الأجل عند وقت الاستحقاق الذي يكون عادة شهرًا واحدًا. كما في ٣١ ديسمبر ٢٠٢٤م، لا يوجد لدى المجموعة أي أرصدة قائمة بهذا الشأن.

## مخاطر العملات الأجنبية

تمثل مخاطر العملات الأجنبية المخاطر الناتجة عن تذبذب القيمة العادلة أو التدفقات النقدية المستقبلية بسبب التغيرات في أسعار الصرف الأجنبي بخلاف الريال السعودي، تجري المجموعة معاملات مقومة بالعملات الأجنبية بشكل رئيسي بالدولار الأمريكي والدرهم الإماراتي واليورو؛ وبالتالي، تنشأ التعرضات لتقلبات أسعار الصرف. تعتقد الإدارة أنه لا توجد مخاطر عملة ناشئة عن المعاملات بالعملات المرتبطة بالريال السعودي. يتعلق تعرض المجموعة لمخاطر التغيرات في أسعار الصرف الأجنبي بصورة رئيسية بمشتريات المجموعة من موردين خارجيين، والمسجلة بصورة رئيسية باليورو. بلغ التعرض في عام ٢٠٢٤م: ٣٣,٥٤٤,٠٣٣ ريال سعودي (٢٠٢٣م: ٥٨,٩٤٠,٠٥٧ ريال سعودي) تمثل أرصدة موردين تجاريين.

## أثر العملات الأجنبية

يوضح الجدول التالي أثر التغير المحتمل بصورة معقولة في أسعار صرف الريال السعودي واليورو، مع بقاء كافة المتغيرات الأخرى ثابتة.

نتج الأثر على ربح المجموعة قبل الزكاة عن التغيرات في القيمة العادلة للموجودات والمطلوبات النقدية.

	الزيادة بواقع ٥% في سعر الصرف	النقص بواقع ٥% في سعر الصرف
٢٠٢٤م	(٣,٦٧٧,٢٠٢)	٣,٦٧٧,٢٠٢
٢٠٢٣م	(٢,٩٤٧,٠٠٣)	٢,٩٤٧,٠٠٣

## شركة المنجم للأغذية

(شركة مساهمة سعودية)

## إيضاحات حول القوائم المالية الموحدة

للسنة المنتهية في ٣١ ديسمبر ٢٠٢٤م

(جميع المبالغ مدرجة بالريال السعودي ما لم يذكر خلاف ذلك)

## ٢٦- الموجودات المالية والمطلوبات المالية (تتمة)

٢٦- ٢ أهداف وسياسات إدارة مخاطر الأدوات المالية (تتمة)

## مخاطر الائتمان

تمثل مخاطر الائتمان المخاطر الناتجة عن إخفاق الطرف الآخر في الوفاء بالتزاماته تجاه أداة مالية ما أو عقد عميل مما يؤدي إلى تكبد خسارة مالية. تتعرض المجموعة لمخاطر الائتمان من أنشطتها التجارية (بشكل رئيسي الذمم المدينة التجارية والموجودات المالية المتداولة الأخرى وأرصدة الجهات ذات العلاقة) ومن أنشطتها التمويلية، بما في ذلك الأرصدة لدى البنوك.

## المدينون التجاريون

يبلغ متوسط فترة الائتمان الممنوحة ١٥ حتى ٦٠ يومًا. ولا يتم تحميل أي عمولة على أرصدة الذمم المدينة التجارية القائمة. يتم إجراء تحليل الانخفاض في القيمة بتاريخ إعداد كل قوائم مالية باستخدام مصفوفة المخصصات لقياس خسائر الائتمان المتوقعة. يتم تحديد نسب المخصص بناءً على أيام التأخر في السداد لمجموعات مختلفة من قطاعات العملاء لها أنماط خسائر مماثلة. تعكس عملية الاحتساب النتيجة المرجحة بالاحتمالات والقيمة الزمنية للنقود والمعلومات المعقولة والمؤيدة المتاحة بتاريخ إعداد القوائم المالية الموحدة حول الأحداث السابقة والظروف الحالية والتوقعات بشأن الظروف الاقتصادية المستقبلية. يمثل الحد الأقصى للتعرض لمخاطر الائتمان بتاريخ إعداد القوائم المالية الموحدة القيمة الدفترية لكل فئة من فئات الموجودات المالية. لا تحتفظ المجموعة بأي ضمانات رهنية لقاء الذمم المدينة.

فيما يلي المعلومات المتعلقة بالتعرض لمخاطر الائتمان بشأن الذمم المدينة التجارية الخاصة بالمجموعة باستخدام مصفوفة المخصصات:

الذمم المدينة التجارية - عدد أيام التأخر في السداد					
٣١ ديسمبر ٢٠٢٤	غير متأخرة السداد	أقل من ٩٠	٩٠-١٨٠	١٨١-٣٦٥	أكثر من ٣٦٥
الخسائر الائتمان	٠,٠٩%	٠,٢٤%	١٤,٣٨%	٣٢,٥٤%	٨٧,٢٣%
المتوقعة%					
إجمالي القيمة الدفترية	١٩٩,٢٤١,٧٩٤	٩٦,٤٠٣,٨٣٤	٦٧٠,٣٨٤	٧٢٩,٩٠٣	٥,١٢٥,٤٧٠
التقديرية عند التعثر عن السداد					
خسائر الائتمان المتوقعة	(١٨٢,٩٤٠)	(٢٣٣,٢٩٢)	(٩٦,٤٠٠)	(٢٣٧,٥٢٦)	(٤,٤٧١,٠٦٩)
	١٩٩,٠٥٨,٨٥٤	٩٦,١٧٠,٥٤٢	٥٧٣,٩٨٤	٤٩٢,٣٧٧	٦٥٤,٤٠١

الذمم المدينة التجارية - عدد أيام التأخر في السداد					
٣١ ديسمبر ٢٠٢٣م	غير متأخرة السداد	أقل من ٩٠	٩٠-١٨٠	١٨١-٣٦٥	أكثر من ٣٦٥
الخسائر الائتمان	٠,١٨%	٠,٥٩%	٢٠,٠٦%	٤٥,٢٨%	٩٥,٧٩%
المتوقعة%					
إجمالي القيمة الدفترية	١٨٣,٥٥٨,٤١٥	٦٤,٩٤٦,٨٥١	٢,٩٦٢,٠٣٧	١,٣٨٤,٧٧١	١,٩٧٤,١٦٨
التقديرية عند التعثر عن السداد					
خسائر الائتمان المتوقعة	(٣٢٣,٤٠٢)	(٣٨٣,٧٤٧)	(٥٩٤,١٥٣)	(٦٢٧,٠٨٦)	(١,٨٩٠,٩٧٥)
	١٨٣,٢٣٥,٠١٣	٦٤,٥٦٣,١٠٤	٢,٣٦٧,٨٨٤	٧٥٧,٦٨٥	٨٣,١٩٣





## شركة المنجم للأغذية

(شركة مساهمة سعودية)

## إيضاحات حول القوائم المالية الموحدة

للسنة المنتهية في ٣١ ديسمبر ٢٠٢٤م

(جميع المبالغ مدرجة بالريال السعودي ما لم يذكر خلاف ذلك)

## ٢٦ الموجودات المالية والمطلوبات المالية (تتمة)

## ٢٦- ٢ أهداف وسياسات إدارة مخاطر الأدوات المالية (تتمة)

## مخاطر السيولة

تمثل مخاطر السيولة عدم مقدرة المجموعة على الوفاء بالتزاماتها المالية حال استحقاقها. وتتمثل طريقة المجموعة في إدارة مخاطر السيولة، وذلك بالتأكد، قدر المستطاع، بأن لديها سيولة كافية للوفاء بالتزاماتها حين استحقاقها، في ظل كل من الظروف العادية أو الظروف الصعبة، وذلك بدون تكبد خسائر غير مقبولة أو الاضرار بسمعة المجموعة.

٣١ ديسمبر ٢٠٢٤م	خلال ٣ أشهر	٣ أشهر إلى سنة واحدة	١ إلى ٥ سنوات	أكثر من ٥ سنوات	الإجمالي
دائنون تجاريون وآخرون	٦٣٣,٤٤٢,١٢٥	-	-	-	٦٣٣,٤٤٢,١٢٥
التزامات عقود الإيجار	٧,٠٢٧,٨٤٣	١٠,٢٢٣,٣١٣	٥٠,١٨٠,١٧٨	٦١,٧٤٩,٧٤١	١٢٩,١٨١,٠٧٥
مبالغ مستحقة إلى جهات ذات علاقة	١٢٤,٠٢٩	-	-	-	١٢٤,٠٢٩
قروض قصيرة الأجل	٩٢,٠٠٠,٠٠٠	-	-	-	٩٢,٠٠٠,٠٠٠
	٧٣٢,٥٩٣,٩٩٧	١٠,٢٢٣,٣١٣	٥٠,١٨٠,١٧٨	٦١,٧٤٩,٧٤١	٨٥٤,٧٤٧,٢٢٩
٣١ ديسمبر ٢٠٢٣م	خلال ٣ أشهر	٣ أشهر إلى سنة واحدة	١ إلى ٥ سنوات	أكثر من ٥ سنوات	الإجمالي
دائنون تجاريون وآخرون	٤٩٢,١٥٠,١٩٠	-	-	-	٤٩٢,١٥٠,١٩٠
التزامات عقود الإيجار	٥,٢٥٧,٤٣٤	٤,٦٨٤,٦٧٧	٢١,٢٧٨,٦٤٧	٢٣,٢٧٥,٢٥٢	٥٤,٤٩٦,٠١٠
مبالغ مستحقة إلى جهات ذات علاقة	٤٧٧,٧٦٧	-	-	-	٤٧٧,٧٦٧
	٤٩٧,٨٨٥,٣٩١	٤,٦٨٤,٦٧٧	٢١,٢٧٨,٦٤٧	٢٣,٢٧٥,٢٥٢	٥٤٧,١٢٣,٩٦٧

## ٢٧- ربحية السهم

يتم احتساب ربحية السهم الأساسي والمخفض وذلك بقسمة ربح السنة المتعلق بالمساهمين في الشركة على المتوسط المرجح لعدد الأسهم العادية القائمة خلال السنة زائدا المتوسط المرجح لعدد الأسهم العادية التي سيتم إصدارها عند تحويل كافة الأسهم العادية المحتملة المخفضة إلى أسهم عادية. ربحية السهم المخفض هي نفسها ربحية السهم الأساسية حيث لا يوجد لدى الشركة أي أدوات مالية قابلة للتحويل أو مخفضة لممارستها.

يبين الجدول التالي ربح السنة المتعلق بالمساهمين العاديين والمتوسط المرجح لعدد الأسهم العادية القائمة خلال السنة المستخدمة في احتساب الربحية للسهم:

ربحية السهم الأساسي والمخفض من صافي الربح

صافي ربح السنة	٢٠٢٤م	٢٠٢٣م
المتوسط المرجح لعدد الأسهم العادية	٢٧٨,٦٥٢,٩٢٩	٢٨٢,٢١٣,٢٤٢
ربحية السهم الأساسي والمخفض	٦٠,٠٠٠,٠٠٠	٦٠,٠٠٠,٠٠٠
	٤,٦٤	٤,٧٠

## شركة المنجم للأغذية

(شركة مساهمة سعودية)

## إيضاحات حول القوائم المالية الموحدة

للسنة المنتهية في ٣١ ديسمبر ٢٠٢٤م

(جميع المبالغ مدرجة بالريال السعودي ما لم يذكر خلاف ذلك)

## ٢٨- توزيعات الأرباح

قرر مجلس ادارة الشركة في اجتماع المجلس المنعقد في ٢٨ نوفمبر ٢٠٢٤م (الموافق ٢٦ جمادى الأول ١٤٤٦ هـ) بناءً على الصلاحيات الممنوحة من المساهمين خلال اجتماع الجمعية العامة غير العادية بتاريخ ٢٦ مايو ٢٠٢٤م (الموافق ١٨ ذو القعدة ١٤٤٥ هـ) لتقويض مجلس الإدارة، وافق مجلس الإدارة على توزيع ارباح نقدية عن النصف الثاني من عام ٢٠٢٤م وقدرها ١٢٠ مليون ريال سعودي بقيمة ٢ ريال سعودي للسهم أو ٢٠٪ من رأس المال.

قرر مجلس ادارة الشركة في اجتماع المجلس المنعقد في ٢٨ مايو ٢٠٢٤م (الموافق ٢٠ ذو القعدة ١٤٤٥ هـ) بناءً على الصلاحيات الممنوحة من المساهمين خلال اجتماع الجمعية العامة غير العادية بتاريخ ٢٦ مايو ٢٠٢٤م (الموافق ١٨ ذو القعدة ١٤٤٥ هـ) لتقويض مجلس الإدارة، وافق مجلس الإدارة على توزيع ارباح نقدية عن النصف الأول من عام ٢٠٢٤م وقدرها ٧٥ مليون ريال سعودي بقيمة ١,٢٥ ريال سعودي للسهم أو ١٢,٥٪ من رأس المال.

قرر مجلس ادارة الشركة في اجتماع مجلس الإدارة المنعقد في ١٤ نوفمبر ٢٠٢٣م (الموافق ٣٠ ربيع الأول ١٤٤٥ هـ)، بناءً على السلطة الممنوحة من المساهمين خلال اجتماع الجمعية العامة العادية بتاريخ ٨ مايو ٢٠٢٣م (الموافق ١٨ شوال ١٤٤٤ هـ) لتقويض مجلس الإدارة، وافق أعضاء مجلس الإدارة على توزيع ارباح نقدية عن النصف الثاني من عام ٢٠٢٣م وقدرها ١٢٠ مليون ريال سعودي بقيمة ٢ ريال سعودي للسهم أو ٢٠٪ من رأس المال.

قرر مجلس ادارة الشركة في اجتماع مجلس الإدارة المنعقد في ١٧ يوليو ٢٠٢٣م (الموافق ٢٩ ذو الحجة ١٤٤٤ هـ)، بناءً على السلطة الممنوحة من المساهمين خلال اجتماع الجمعية العامة العادية بتاريخ ٨ مايو ٢٠٢٣م (الموافق ١٨ شوال ١٤٤٤ هـ) لتقويض مجلس الإدارة، وافق أعضاء مجلس الإدارة على توزيع ارباح نقدية عن النصف الاول من عام ٢٠٢٣م وقدرها ٧٥ مليون ريال سعودي بقيمة ١,٢٥ ريال سعودي للسهم أو ١٢,٥٪ من رأس المال.

وافقت الجمعية العامة العادية في اجتماعها المنعقد بتاريخ ٨ مايو ٢٠٢٣م (الموافق ١٨ شوال ١٤٤٤ هـ)، بناءً على توصية مجلس الإدارة في اجتماعه المنعقد بتاريخ ٢٣ مارس ٢٠٢٣م (الموافق ١ رمضان ١٤٤٤ هـ) بتوزيع أرباح نقدية عن النصف الثاني من العام ٢٠٢٢م بمبلغ ٦٠ مليون ريال سعودي على مساهمي الشركة بواقع ١ ريال للسهم الواحد بنسبة ١٠٪ من رأس المال.

## ٢٩- إدارة رأس المال

لأغراض إدارة الشركة، يشتمل رأس المال على رأس المال المصدر وكافة احتياطات حقوق الملكية الأخرى المتعلقة بالمساهمين. ويتمثل الهدف الرئيسي لإدارة رأس المال الخاص بالشركة في زيادة المنفعة للمساهمين، و الحفاظ علي ثقة السوق، و استدامة التطور المستقبلي لأعمالها من خلال الحفاظ علي قاعدة رأسمالية فعالة و تدوير الشركة هيكل رأسمالها و تجري التعديلات اللازمة في ضوء التغييرات و الظروف الاقتصادية.

## شركة المنجم للأغذية

(شركة مساهمة سعودية)

## إيضاحات حول القوائم المالية الموحدة

للسنة المنتهية في ٣١ ديسمبر ٢٠٢٤م

(جميع المبالغ مدرجة بالريال السعودي ما لم يذكر خلاف ذلك)

## ٣٠- المعلومات القطاعية

تقوم الإدارة بمراقبة نتائج العمليات لوحدة الأعمال بصورة مستقلة لغرض اتخاذ القرار بشأن توزيع الموارد وتقويم الأداء تعمل المجموعة في ثلاث مناطق في المملكة العربية السعودية، وهي تقاريرها القطاعية. يتم تحديد هذه المناطق كتقرير قطاعي منفصل لأن المجموعة تقوم بإدارتها بشكل منفصل. يتم تقييم أداء القطاع على أساس الربح أو الخسارة ويتم قياسه بصورة مماثلة مع الربح أو الخسارة في القوائم المالية الموحدة.

ولأغراض الإدارة، تتكون المجموعة من وحدات أعمال بناءً على المناطق الجغرافية على النحو التالي:

٢٠٢٤م	المنطقة الوسطى	المنطقة الشرقية والشمالية	المنطقة الغربية والجنوبية	الإجمالي
إيرادات	١,٣٩٧,٠١٠,٣٨٠	٦٧٧,٩٩٦,١٦٨	١,٢٧١,٩٧٧,٥٣٦	٣,٣٤٦,٩٨٤,٠٨٤
تكلفة الإيرادات	١,١٦٣,٢٨٤,٢٥٢	٥٦٧,٤٢٥,٨٣١	١,٠٤٩,٨٤٩,٥٤٩	٢,٧٨٠,٥٥٩,٦٣٢
استهلاك وإطفاء	١١,٢٥٢,٨٦٥	٥,٤٦٥,٥٦٧	١٢,٥٨٦,٨٤٧	٢٩,٣٠٥,٢٧٩
استهلاك موجودات حق الاستخدام	٥,٢٨٦,٥٨٨	١,٥٦٠,٧٠٩	٣,١٨١,٤٢١	١٠,٠٢٨,٧١٨
ربح القطاع قبل الزكاة	١٣٢,٠٣٤,٦٨٩	٥٣,٠٣٦,٥٠٧	١٠٥,٣٦٠,٤٢٥	٢٩٠,٤٣١,٦٢١
إجمالي الموجودات	١,٠٦١,٣٩١,٨٢١	٣٠٨,٨٢٠,٤٦٣	٥٦٦,٠٣٢,٦٦١	١,٩٣٦,٢٤٤,٩٤٥
إجمالي المطلوبات	٨٤٤,٧٥٧,٤١٩	٢٥,٧٦١,٢٦٣	٥٥,٧٥١,٤٤٧	٩٢٦,٢٧٠,١٢٩

٢٠٢٣م	المنطقة الوسطى	المنطقة الشرقية والشمالية	المنطقة الغربية والجنوبية	الإجمالي
إيرادات	١,٣٨٨,٩٠٤,٢٢٧	٦٧٢,٢٠٣,٣٢٠	١,٢٥٣,٢٩٥,٧٨٢	٣,٣١٤,٤٠٣,٣٢٩
تكلفة الإيرادات	١,١٥٢,٢٨٩,٠٤٨	٥٥٥,٠٢٨,٢٣٤	١,٠٢٤,٧٧٩,١١٩	٢,٧٣٢,٠٩٦,٤٠١
استهلاك وإطفاء	٩,٩٠٩,٨١٦	٥,٤٠٨,٥٥٣	١٢,٩٧٧,٧٤٨	٢٨,٢٩٦,١١٧
استهلاك موجودات حق الاستخدام	٣,٦٩٦,٩٧٥	١,٤٤٢,٠٧٧	٢,٩١٨,٣٧١	٨,٠٥٧,٤٢٣
ربح القطاع قبل الزكاة	١١٦,٥١٦,٤٤٣	٦٤,٤٦٦,٨١٩	١٢٠,٦٤٦,٤٥٢	٣٠١,٦٢٩,٧١٤
إجمالي الموجودات	٨٣٧,٦٦١,٨٤٣	٢٥٤,٤٤٢,٦١٨	٤٧٢,٦٥٢,٨٩١	١,٥٦٤,٧٥٧,٣٥٢
إجمالي المطلوبات	٥٩٦,٤٨٩,١٤٥	١٢,٤٨٩,٦٥٦	٢٨,٢٤٩,٣٠٠	٦٣٧,٢٢٨,١٠١

يتم تحقيق جميع إيرادات القطاعات التشغيلية والأصول غير المتداولة في المملكة العربية السعودية، لا يوجد عميل تبلغ نسبة مساهمته ١٠٪ أو أكثر من إجمالي الإيرادات خلال عامي ٢٠٢٤م، ٢٠٢٣م.



## شركة المنجم للأغذية

(شركة مساهمة سعودية)

## إيضاحات حول القوائم المالية الموحدة

للسنة المنتهية في ٣١ ديسمبر ٢٠٢٤م

(جميع المبالغ مدرجة بالريال السعودي ما لم يذكر خلاف ذلك)

## ٣٠- المعلومات القطاعية (يتبع)

ولأغراض الإدارة، تكون إيرادات المجموعة بناءً على المناطق الجغرافية على النحو التالي:

٢٠٢٤م	المنطقة الوسطى	المنطقة الشرقية والشمالية	المنطقة الغربية والجنوبية	الإجمالي
إيرادات معدة للبيع بالجملة وخدمات الأغذية	٧٧١,٥٢٥,١٩١	٤٠٦,٤٩٣,٤٠٢	٧٦٧,٤٠٥,٩٧٢	١,٩٤٥,٤٢٤,٥٦٥
إيرادات معدة للبيع بالتجزئة	٦٢١,٠٩١,٦٩٧	٢٦٨,٧٦٨,٤٢٧	٤٩٩,٦٩٨,٥٩١	١,٣٨٩,٥٥٨,٧١٥
إيرادات إيجار مستودع	٤,٣٩٣,٤٩٢	٢,٧٣٤,٣٣٩	٤,٨٧٢,٩٧٣	١٢,٠٠٠,٨٠٤
اجمالي الإيرادات	١,٣٩٧,٠١٠,٣٨٠	٦٧٧,٩٩٦,١٦٨	١,٢٧١,٩٧٧,٥٣٦	٣,٣٤٦,٩٨٤,٠٨٤

## تكلفة الإيرادات

تكلفة بضاعة معدة للبيع بالجملة وخدمات الأغذية	(٦٥٥,٣١٤,٣٥٩)	(٣٤٨,٧١٨,٧٨٥)	(٦٤٦,٣٣٢,٦٦٠)	(١,٦٥٠,٣٦٥,٨٠٤)
تكلفة بضاعة معدة للبيع بالتجزئة	(٥٠٣,٤٩٣,٨٨٨)	(٢١٨,٠٩٥,٢٤٨)	(٤٠١,٨٢٢,٨٨٠)	(١,١٢٣,٤١٢,٠١٦)
تكلفة إيجار مستودع	(٤,٤٧٦,٠٠٥)	(٦١١,٧٩٨)	(١,٦٩٤,٠٠٩)	(٦,٧٨١,٨١٢)
اجمالي تكلفة البضاعة المباعة	(١,١٦٣,٢٨٤,٢٥٢)	(٥٦٧,٤٢٥,٨٣١)	(١,٠٤٩,٨٤٩,٥٤٩)	(٢,٧٨٠,٥٥٩,٦٣٢)
اجمالي الربح	٢٣٣,٧٢٦,١٢٨	١١٠,٥٧٠,٣٣٧	٢٢٢,١٢٧,٩٨٧	٥٦٦,٤٢٤,٤٥٢

٢٠٢٣م	المنطقة الوسطى	المنطقة الشرقية والشمالية	المنطقة الغربية والجنوبية	الإجمالي
إيرادات معدة للبيع بالتجزئة	٧٩٠,٣٥١,٠٨٥	٤١٠,٢٨٦,٤٣٢	٧٧٧,٧٨٤,٠٣٨	١,٩٧٨,٤٢١,٥٥٥
إيرادات معدة للبيع بالجملة وخدمات الأغذية	٥٩٤,٨٣٧,١٥٠	٢٥٨,٢٨٩,٠٣٥	٤٦٩,٤٣٩,٤٠٠	١,٣٢٢,٥٦٥,٥٨٥
إيرادات إيجار مستودع	٣,٧١٥,٩٩٢	٣,٦٢٧,٨٥٣	٦,٠٧٢,٣٤٤	١٣,٤١٦,١٨٩
اجمالي الإيرادات	١,٣٨٨,٩٠٤,٢٢٧	٦٧٢,٢٠٣,٣٢٠	١,٢٥٣,٢٩٥,٧٨٢	٣,٣١٤,٤٠٣,٣٢٩

## تكلفة الإيرادات

تكلفة بضاعة معدة للبيع بالتجزئة	(٦٦٢,٣٧٠,٤٤٧)	(٣٤٣,٢٢٣,٩٥٩)	(٦٤١,٢٠٧,٨٣٨)	(١,٦٤٦,٨٠٢,٢٤٤)
تكلفة بضاعة معدة للبيع بالجملة وخدمات الأغذية	(٤٨٦,٤٨٦,٦٨٣)	(٢١٠,٩٨٤,٥٩٦)	(٣٨١,١١٠,٢٠٣)	(١,٠٧٨,٥٨١,٤٨٢)
تكلفة إيجار مستودع	(٣,٤٣١,٩١٨)	(٨١٩,٦٧٩)	(٢,٤١١,٠٧٨)	(٦,٧١٢,٦٧٥)
اجمالي تكلفة البضاعة المباعة	(١,١٥٢,٢٨٩,٠٤٨)	(٥٥٥,٠٢٨,٢٣٤)	(١,٠٢٤,٧٧٩,١١٩)	(٢,٧٣٢,٠٩٦,٤٠١)
اجمالي الربح	٢٣٦,٦١٥,١٧٩	١١٧,١٧٥,٠٨٦	٢٢٨,٥١٦,٦٦٣	٥٨٢,٣٠٦,٩٢٨



### شركة المنجم للأغذية

(شركة مساهمة سعودية)

### إيضاحات حول القوائم المالية الموحدة

للسنة المنتهية في ٣١ ديسمبر ٢٠٢٤ م

(جميع المبالغ مدرجة بالريال السعودي ما لم يذكر خلاف ذلك)

#### ٣١- الالتزامات المحتملة والتعهدات

لم تصدر الشركة خطابات ضمان خلال السنة المنتهية في ٣١ ديسمبر ٢٠٢٤ م (٣١ ديسمبر ٢٠٢٣: لا شيء) تتعلق بتنفيذ العقود واعتمادات مستندية بمبلغ ١٣,٨٥٣,٠٣٤ ريال سعودي (٣١ ديسمبر ٢٠٢٣ م: ٣,٥٢٢,٧٩٩ ريال سعودي). بلغت التعهدات الرأسمالية كما في ديسمبر ٢٠٢٤ م ٤٤,٩٦٩,١٠٨ ريال سعودي كما في ٣١ ديسمبر ٢٠٢٤ م (٣١ ديسمبر ٢٠٢٣ م: ١,٣١٨,٨١٨ ريال سعودي) تتعلق بالممتلكات والآلات والمعدات.

#### ٣٢- الإفصاح عن الأحداث اللاحقة.

لم تحدث أي أمور أخرى حتى تاريخ اعتماد هذه القوائم المالية الموحدة من قبل الإدارة قد تؤثر جوهرياً على هذه القوائم المالية الموحدة والإفصاحات المتعلقة بها للسنة المنتهية في ٣١ ديسمبر ٢٠٢٤ م.

#### ٣٣- اعتماد القوائم المالية

تم اعتماد إصدار القوائم المالية الموحدة للمجموعة للسنة المنتهية في ٣١ ديسمبر ٢٠٢٤ م من قبل أعضاء مجلس الإدارة بتاريخ ١٣ مارس ٢٠٢٥ م الموافق ١٣ رمضان ١٤٤٦ هـ.





# المنجم

## ALMUNAJEM

للأغذية Foods

✉ [IR@almunajemfoods.com](mailto:IR@almunajemfoods.com)

☎ +966920029855

🌐 <http://www.almunajemfoods.com/>