



# التقرير السنوي ٢٠٢٣





## التقرير الاستراتيجي

نظرة عامة على الشركة	٣
العمليات التشغيلية	٤
الرؤية والرسالة والقيم	٥
كلمة رئيس مجلس الإدارة	٧
كلمة الرئيس التنفيذي	٨
البيانات المالية و اهم مؤشرات الأداء الرئيسية	٩
النموذج التشغيلي	١٤
توقعات المملكة لعام ٢٠٢٤	١٦
استراتيجية المنجم للأغذية	١٨
محفزات الاستثمار	١٩
علاقات المستثمرين	٢٠
الموظفون والثقافة المؤسسية	٢٢

## حوكمة الشركة

مقدمة	٢٥
الهيكل التنظيمي للشركة	٢٦
مجلس الإدارة واللجان والإدارة التنفيذية	٢٧
طلبات سجل المساهمين	٤٦
المعاملات مع الأطراف ذات العلاقة	٤٧
سياسة توزيع الأرباح	٥٠
نتائج المراجعة الداخلية ورأي اللجنة	٥٢
بيان مسؤوليات مجلس الإدارة	٥٥

## القوائم المالية

تقرير المراجع المستقل	٥٧
قائمة المركز المالي	٦٢
قائمة الربح أو الخسارة والدخل الشامل الآخر	٦٣
قائمة التغيرات في حقوق الملكية	٦٤
قائمة التدفقات النقدية	٦٥
إيضاحات حول القوائم المالية	٦٧

تقرير



## نظرة عامة على الشركة

تأسست شركة المنجم للأغذية عام ١٩٥٠م، وتعتبر إحدى أكبر شركات الأغذية في المملكة العربية السعودية.

تضم الشركة أكثر من ٤٠ علامة تجارية موزعة ضمن خمس فئات أغذية رئيسية تستهلك يوميا وهي اللحوم والفواكه والخضار ومنتجات الألبان والزيوت والزيوتون والأصناف الأخرى. على مدار أكثر من ٧٠ عاما من عمرها، أنشأت الشركة علاقات قوية مع عملائها من خلال شبكة المتاجر المنتشرة. تقوم الشركة بتوفير المنتجات المجمدة والمبردة الجافة من خلال أسطول للنقل يضم أكثر من ١٠٠٠ مركبة و١٣ فرع مستودع موزعة في جميع أنحاء المملكة

قامت الشركة بتجهيز فروعها وأسطولها بأحدث التقنيات بما في ذلك أنظمة التخزين الآلية المؤتمتة (في معظم فروع التلاجات) وهو ما أدى إلى زيادة السعة التخزينية إلى الحد الأقصى وتقليل الوقت المستغرق لإيصال المنتج إلى العميل. تمكنت الشركة من تطبيق وتشغيل عدة نظم مستخدمة عالمياً، مثل نظام أوراكل للتحكم والتتبع الفوري للمخزون ونظام التحكم في درجة الحرارة، مما مكن العمال من تشغيل ومراقبة مستويات درجة الحرارة في جميع مخازن التبريد

تم تجهيز أسطول الشركة بنظام تحديد المواقع العالمي (جي بي إس) وأنظمة مراقبة درجات الحرارة من خلال وحدة الرصد المركزية الموجودة في مقر الشركة وفروع التلاجات لتتبع مركبات الأسطول من حيث درجة الحرارة وسرعة وأداء السائق، وذلك لضمان جودة المنتجات عند وصولها إلى العميل







# العمليات التشغيلية



فروع التلاجات

١٣

المصانع

١

القدرة التخزينية

٥٨,٠٠٠  
(طن)



٤٠+

علامة تجارية



١,٠٠٠+

مركبة



٢,٠٦٥

موظف

متاجر العملاء



١٠٠٠

الجملة



٩,١٠٠

خدمات الأغذية



١٢,٥٠٠

التجزئة

المشتريات



محلياً

٤٠,٠٠٠

(طن)



الواردات

٢٦٠,٠٠٠

(طن)



محلي

%١٦

الموردين



عالمي

%٨٤





## الرؤية

أن نكون الشركة الرائدة في  
تقديم منتجات غذائية تثري  
حياة الملايين من الناس  
في كل وقت

## الرسالة

توفير منتجات غذائية عالية  
الجودة من انحاء العالم بطريقة  
فعالة ويعتمد عليها، تتمحور  
حول خدمة العميل بما يعزز من  
القيمة المضافة للمساهمين  
والجهات المتعاملة معنا.

## القيم

### الثقة

نعي دائماً أهمية الثقة بمعاييرنا وموظفينا وامكانياتنا  
ومنتجاتنا وخدماتنا

### النزاهة

ملتزمون بأداء أعمالنا بأمانة وعدل ووفق أعلى المعايير  
الأخلاقية

### الجودة

نستورد ونسوق وننتج ونوزع منتجات غذائية آمنة وعالية  
الجودة لعملائنا

### الشغف

نذهب إلى أبعد الحدود لتوفير تجربة عملاء على  
مستوى عالمي

### التعاون

نعمل معاً وعن كثب مع كافة الجهات المتعاملة معنا  
لتحقيق النجاح، بهدف تنمية الشراكات وتعزيزها  
على المدى الطويل.





- كلمة رئيس مجلس الإدارة
- كلمة الرئيس التنفيذي





## الأداء المالي والتشغيلي

على الرغم من جميع التحديات والعقبات التي واجهت القطاع في عام ٢٠٢٣، فلقد تمكنا من حل أي صعوبات عند حدوثها بسبب التفاني الكامل من كل عضو من أعضاء الشركة. بالإضافة إلى ذلك، فإن الإمكانيات الكبيرة للشركة المتمثلة في مرافقها الضخمة، والتكنولوجيا الحديثة المستخدمة، وقدرات التوزيع واللوجستيات الواسعة، فضلا عن قوتها البشرية المؤهلة، جميعها كان لها المساهمة الكبيرة في أداء الشركة المتميز.

في عام ٢٠٢٣ استطاعت شركة المنجم للأغذية تحقيق مستوى متقدم من الأداء، ويظهر ذلك جلياً في مختلف المؤشرات المالية. فقد حققت الشركة زيادة ملحوظة في مبيعاتها مع هامش ربح إجمالي قدره ١٧,٦٪ وصافي ربح قدره ٨,٥٪ مدفوعاً بتركيز المبيعات في مختلف القطاعات وزيادة في المبيعات في كافة الأصناف الغذائية. وأظهرت الميزانية العمومية في ٣١ ديسمبر ٢٠٢٣، إجمالي حقوق ملكية قدره ٩٢٨ مليون ريال سعودي مقابل ٩٠١ مليون ريال سعودي في ٣١ ديسمبر ٢٠٢٢

حافظت شركة المنجم للأغذية على وعدها لجميع أصحاب العلاقة بالحفاظ على نفس الزخم لتحقيق الهدف الأسمى والمتمثل في إضافة قيمة لجميع الأطراف ذات الصلة والاستمرار في نفس الاتجاه المتمثل في تعظيم العائد لمساهمين الذين آمنوا بالشركة وقيمها.

وبهذه المناسبة، أود أن أتقدم بخالص الشكر بعد توفيق الله أولاً، ثم إلى جميع من ساهم بشكل كبير في تحقيق هذه النتائج المتميزة. كما أتوجه بالشكر أيضاً إلى جميع أعضاء مجلس الإدارة الذين أظهروا دعماً متواصلاً على طريق النجاح، كما أود أن أعرب عن تقديري لإدارة الشركة وموظفيها على العمل الجاد والتفاني الذي بذلوه لتحقيق نتائج الشركة. وأخيراً، أتقدم بالشكر إلى المساهمين الذين وضعوا جل ثقتهم في شركة المنجم للأغذية

أؤكد نيابةً عن جميع الشركاء التزامنا ببذل كل الجهود للحفاظ على تقدم الشركة على مسار النمو المستمر والسعي لاستكشاف فرص جديدة لتوسيع الإنتاج المحلي بالإضافة إلى تعزيز الابتكار والاختيارات المناسبة للمستهلكين، ونحن الآن مستعدون لتحدي جديد في عام ٢٠٢٤، نسأل الله التوفيق والسداد

## رئيس مجلس الإدارة

صالح بن عبد الله بن علي المنجم

## كلمة رئيس مجلس الإدارة



يسرني اليوم أن أقدم لكم التقرير السنوي لشركة المنجم للأغذية ٢٠٢٣ والذي نستعرض من خلاله الأداء العام للشركة خلال السنة، بإيجازاتها، وسليباتها، وتحدياتها، وإنجازاتها. بالإضافة إلى ذلك سيتناول التقرير بشكل مفصل الأداء المالي للشركة من مختلف الزوايا للنتائج التي تم تحقيقها.

في البداية أظهر قطاع الأغذية والمشروبات في المملكة العربية السعودية مرونته على مدار العام وقدرته على التعافي السريع بفضل المبادرات الهائلة التي اتخذتها الحكومة لتحفيز الإصلاحات الرئيسية ودعم السياحة في مختلف أرجاء مملكتنا الحبيبة.

تميز عام ٢٠٢٣ بتحديات ملحوظة حيث ألقت التغيرات المناخية بظلالها على وفرة المحاصيل الزراعية وخاصة استمرار مواسم الجفاف في أجزاء من العالم الذي أدى إلى نقص في المعروض العالمي إضافة إلى تفاقم أزمة سلاسل الإمداد مع نهاية الربع الرابع بسبب أزمة مضيق باب المندب والتي أثرت سلباً على حركة التجارة العالمية عبر البحر الأحمر. وعلى الرغم من ذلك في المحصلة النهائية كان العام ناجحاً، وذلك بفضل الاستراتيجية التي اعتمدتها الشركة من خلال تنويع مصادر استيرادها، وتعزيز المحتوى المحلي، والتوسع في منتجاتها وفئات منتجاتها الفرعية، بالإضافة إلى التركيز في جميع قنوات البيع لغرض تحقيق مساهمة متساوية من جميع القطاعات ذات الصلة.

علاوة على ذلك، وتماشياً مع المبادرات الحكومية، فإننا نعمل بشكل وثيق جداً مع الشركاء المحليين لتعزيز وتنويع البدائل للمستهلكين. حيث قمنا بالتعاون مع المنتجين المحليين لإنتاج وتعبئة مختلف منتجات اللحوم المجمدة، بالإضافة إلى التطوع إلى فرص الاستثمار في مجال الدواجن المبردة حيث نشهد طلباً متزايداً من قبل المستهلك النهائي.

وفي السياق نفسه، تسعى شركة المنجم للأغذية إلى تحسين التشغيل وزيادة الكفاءة إلى أقصى حد. لذلك نحن في مرحلة الدراسة للتوسع في الطاقات التصنيعية وزيادة الإنتاج المحلي وضمان جودة متميزة مستدامة.

بفضل الله تعالى، استطاعت الشركة في العام ٢٠٢٣ أن تحقق إنجازات كبرى ونحن على ثقة بأننا سنستمر بنفس الإرادة والعزيمة من أجل تلبية تطلعات مساهميننا والجهات المتعاملة معنا.



## أداء مالي قوي لعام ٢٠٢٣:

في عام ٢٠٢٣، شهدت الشركة نموًا ملحوظًا واستقرارًا ماليًا، وذلك بفضل تفانيها في تقديم منتجات عالية الجودة لعملائنا من خلال الاستفادة من البنية التحتية اللوجستية والتوزيع المتطورة لدينا.

ارتفع صافي إيراداتنا بشكل ملحوظ بنسبة ١١,٣٪ مقارنة بالعام السابق، ليصل إلى ٣,٣ مليار ريال سعودي. ويعزى هذا النمو الكبير في المقام الأول إلى النمو الملحوظ في حجم المبيعات بنسبة ١٦,٤٪.

لم يقتصر نمو إيراداتنا على فئات أو قنوات مبيعات أو مناطق محددة ولكن امتد عبر كافة الفئات الغذائية وقد تعزز هذا الإنجاز الرائع من خلال المبادرات الرئيسية التي اتخذتها الحكومة السعودية بما يتماشى مع رؤيتها ٢٠٣٠، إلى جانب زيادة السياحة والحجاج خلال العام.

ارتفع إجمالي أرباحنا إلى ٥٨٢,٣ مليون ريال سعودي، مع هامش إجمالي مستقر وقوي بنسبة ١٧,٦٪. علاوة على ذلك، أدت جهودنا الكثيفة في إدارة النفقات التشغيلية لتشكيل ٨٧٪ فقط من الإيرادات، مقابل ٩,٤٪ في العام السابق. وقد وصل صافي أرباحنا إلى ٢٨٢,٢ مليون ريال سعودي، مع هامش صافي ربح بلغ ٨,٥٪.

علاوة على ذلك، حافظت الشركة على مركز مالي قوي، حيث يصل إجمالي الأصول إلى ١,٦ مليار ريال سعودي، بنسبة نمو قدرها ٥٪. ويجدر بالذكر أن نسبة صافي رأس المال العامل إلى المبيعات تحسنت إلى ١٤٪، وهو ما يمثل تحسناً كبيراً عن العام السابق الذي بلغ ١٩٪. ويسعدنا أيضاً أننا حققنا تدفقاً نقدياً حراً بقيمة ٤٠٠ مليون ريال سعودي، مما يؤكد مرونتنا المالية وكفاءتنا التشغيلية.

وبينما نتطلع إلى المستقبل، فإننا ملتزمين بتنويع وتعزيز علاقاتنا مع الموردين لضمان التوفر المستمر والتوريد السلس للمنتجات عالية الجودة لعملائنا الكرام.

على الرغم من التحديات في قطاع الأغذية الناجمة عن الأزمات الاقتصادية العالمية وأزمات سلسلة التوريد العالمية، فإننا متفائلون بشأن قدرتنا على التغلب على هذه العقبات.

كما أننا ملتزمون أيضاً بقيمتنا الأساسية المتمثلة في الابتكار والجودة والاستدامة. سنستمر في التكيف مع كافة المتغيرات التي تطرأ على قطاع الأغذية، ونسعى لاغتنام فرص جديدة للنمو، وتقديم قيمة أكبر لعملائنا ومساهميننا.

وأود ختاماً أن أقدم تقديري العميق لموظفينا المتفانين الذين كان لجهودهم المتواصلة دور فعال في نجاحنا. للمضي قدماً، نحن عازمون على ترسيخ مكانة الشركة كواحدة من أكبر شركات الأغذية في المملكة العربية السعودية ومواصلة خلق قيمة مستدامة لمساهميننا. كما أود أن أشكر مساهميننا على دعمهم المستمر وثقتهم في رؤيتنا.

### الرئيس التنفيذي

المهندس / ثامر بن عبد العزيز أبانمي

## كلمة الرئيس التنفيذي



بصفتي الرئيس التنفيذي لشركة المنجم للأغذية فيسعدني أن أقدم لكم التقرير السنوي للشركة عن العام المالي ٢٠٢٣، عام تميز بإنجازات ملحوظة ونمو كبير يعكس التزامنا الراسخ بالتميز والابتكار.

### نمو استراتيجي مستدام:

لقد حافظنا على التزامنا بتحقيق أهدافنا الاستراتيجية ودفع الشركة إلى التقدم على الرغم من التحديات والعقبات التي واجهتها خلال عام ٢٠٢٣

على مدار العام، قطعنا خطوات كبيرة في توسيع محفظة منتجاتنا لتلبية الاحتياجات والرغبات المتنامية لعملائنا. حيث تم إطلاق أصناف غذائية رئيسية وفرعية خلال العام على سبيل المثال تم إطلاق تشكيلة المعجنات المجمدة إضافة إلى تعزيز أصناف الفواكة والخضروات بمجموعة من الأصناف فائقة الجودة غذائياً، لقد اتخذنا خطوات لتعزيز قنوات البيع الرقمية لدينا من خلال إطلاق المنصة الرقمية للشركة لخدمة قطاع الأعمال لتلبية الطلب المتزايد على التسوق عبر الإنترنت ذلك بالإضافة إلى أن تقديمنا لمجموعة كاملة من قطع لحوم البقر الفاخرة يمثل علامة فارقة في جهودنا لرفع مستوى خدماتنا وعروضنا في قطاع الخدمات الغذائية.

بالإضافة إلى ذلك، واصلنا التركيز على توسيع محفظة المحتوى المحلي لدينا وتعزيز قدراتنا التصنيعية. حيث بلغت طاقة الإنتاج لدينا ١٥ ألف طن متري خلال عام ٢٠٢٣، واستشرافاً للمستقبل، بناءً على ما تم تحقيقه، نسعى بجهد لزيادة قدرتنا الإنتاجية في المستقبل القريب.

وهذا التوسع الاستراتيجي لن يمكننا من تلبية الطلبات المتزايدة لزيائنا فقط، بل أيضاً من تعزيز موقعنا في السوق ودفع عجلة النمو المستدام الطويل الأجل للشركة.

و تماشياً مع التوجه الحكومي والمبادرات الرامية إلى تعزيز المحتوى المحلي، ومن أجل تأمين قدرة تشغيلية أكبر وتأمين بدائل إمداد متعددة، فقد اختارت الشركة التعاون مع شركائنا في المملكة العربية السعودية في الأصناف الغذائية المختلفة (مثل الدواجن والخضروات المعلبة ومنتجات الألبان والمأكولات البحرية)، ذلك بموازاة عملياتنا التصنيعية في جدة التي ستشكل اللبنة الأساسية لزيادة كبيرة في نسبة مساهمة المحتوى المحلي في إجمالي محفظة منتجات الشركة.

جميع الإنجازات المذكورة أعلاه هي شهادة على تفانيها في الابتكار والكفاءة والتميز التشغيلي. ويمكنني أن أعدكم بتحقيق إنجازات كبيرة و أداء متميز في المستقبل.





# النتائج الرئيسية

مليون ريال سعودي

## الإيرادات حسب المنطقة ٢٠٢٣

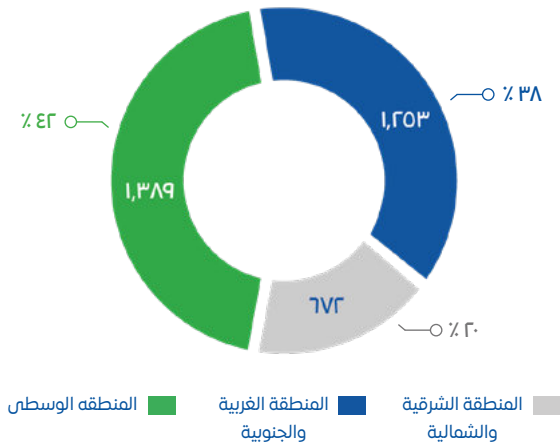

## الإيرادات حسب المنطقة ٢٠٢٢

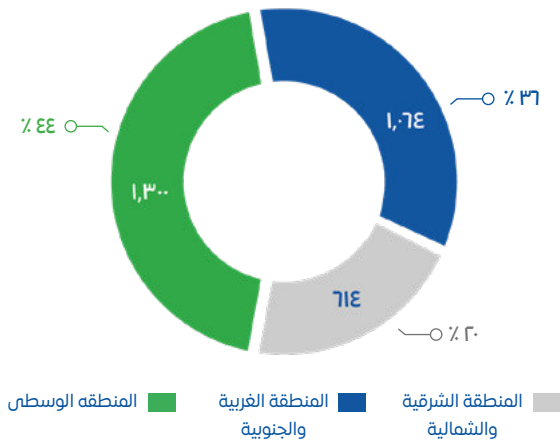

## دورة تحويل النقد



## التدفق النقدي الحر

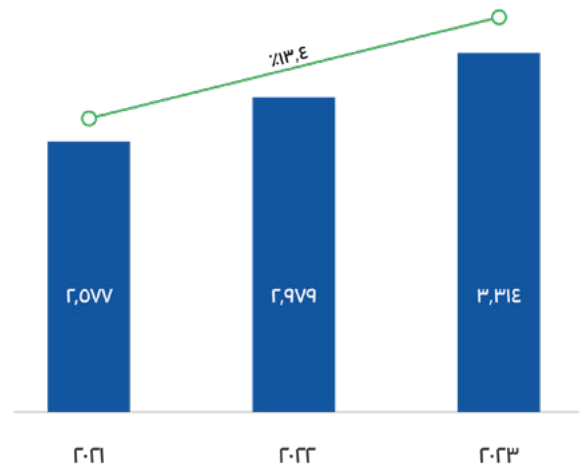

## الإيرادات

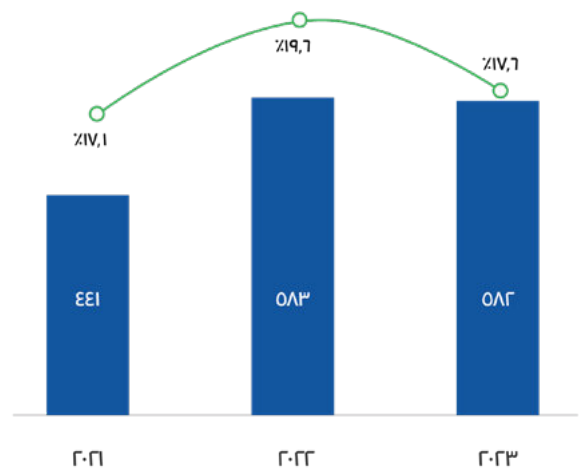

## هامش إجمالي الربح

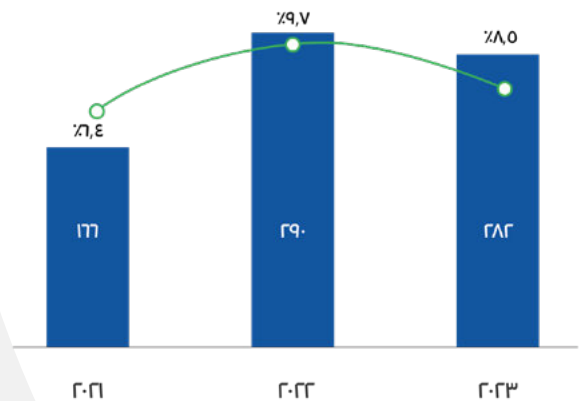

## صافي الربح









## البيانات المالية و اهم مؤشرات الأداء الرئيسية

### مليون ريال سعودي

#### بيانات الدخل

٢٠٢٣	٢٠٢٢	٢٠٢١	
٣,٣١٤	٢,٩٧٩	٢,٥٧٧	الإيرادات
٥٨٢	٥٨٣	٤٤١	اجمالي الربح
٣٠٢	٣١١	١٨٥	الربح التشغيلي
٢٨٢	٢٩٠	١٦٦	صافي الربح

#### الميزانية العمومية

١,٢٥٦	١,١٦٤	٩٦٠	الأصول المتداولة
٣٠٩	٣٢٠	٣٣٨	الأصول غير المتداولة
١,٥٦٥	١,٤٨٤	١,٢٩٨	اجمالي الأصول
٥٤٧	٤٩٥	٤٠٥	المطلوبات المتداولة
٩٠	٨٩	٨٨	المطلوبات غير المتداولة
٦٣٧	٥٨٤	٤٩٣	اجمالي المطلوبات
٩٢٨	٩٠١	٨٠٥	اجمالي حقوق الملكية

#### التدفقات النقدية

٤٢٣	٢٤١	٢٣٢	صافي النقد من الأنشطة التشغيلية
(٢١)	(١٢)	(٢٩)	صافي النقد المستخدم في الأنشطة الاستثمارية
(٦٣٣)	(٢٠٤)	(١٣٨)	صافي النقد المستخدم في الأنشطة التمويلية
٢٤٩	١١١	٨٦	النقد وما في حكمه



٢٠٢٣	٢٠٢٢	٢٠٢١	مؤشرات الأداء الرئيسية
٪١٠,٢٠	٪١١,٨٠	٪٨,٦٠	هامش الأرباح قبل الفوائد والضرائب والاستهلاك والإطفاء
٪٣,٤٠	٪٣٢,٢٠	٪٢٠,٦٠	العائد على حقوق الملكية
٪١٨,٠٠	٪١٩,٦٠	٪١٢,٨٠	العائد على الأصول
٢٨ يوم	٣٢ يوم	٣٣ يوم	متوسط أيام الذمم المدينة
٧٦ يوم	١٠٠ يوم	٨٣ يوم	متوسط عمر المخزون
٨٢ يوم	٨٠ يوم	٧٥ يوم	متوسط أيام عمر الذمم الدائنة
٪١٣,٩٠	٪١٨,٧٠	٪١٨,٢٠	راس المال العامل الى المبيعات
٢٢,٦١٧	٢١,٧٧٨	٢١,٧١٦	عدد العملاء
+ ٨٠	+ ٧٥	+ ٧٠	عدد الموردين









## نموذج الأعمال:

تعتبر شركة المنجم للأغذية إحدى أكبر شركات الأغذية السعودية المختصة في استيراد وتصنيع وتسويق وتوزيع المواد الغذائية المجمدة والمبردة والجافة الرائدة من خلال شبكتها اللوجستية رفيعة المستوى في جميع أنحاء المملكة.



### التوريد والتصنيع

تمتلك الشركة خبرة كبيرة في تأمين المنتجات من الموردين المحليين والعالميين، حيث يتم استيراد حوالي ٣٠ ألف طن سنوياً من المنتجات الغذائية المجمدة والمبردة والجافة بالإضافة الى حوالي ٤٠ ألف طن من السوق المحلي

- تضم قاعدة الموردين أكثر من ٧٠ مورد نشط، ٨٤٪ من الموردين عالميين و١٦٪ محليين.
- لدى الشركة عقود توريد وتوزيع مع مجموعة من أهم الموردين لعلامات تجارية رئيسية مثل "آزلا" و "لاكاتليس" و "فرانس بولتري" وغيرها.
- لدى الشركة مصنع لحوم في مدينة جدة، بطاقة إنتاج إجمالية لـ ١٨ منتج تصل إلى ١٥,٠٠٠ طن من خلال ثلاثة خطوط إنتاج.
- تخطط الشركة لتصنيع منتجات لحوم ذات قيمة مضافة في المصنع بمدينة جدة، من خلال توسيع مرافق التصنيع لتتمكن من تلبية الطلب في السوق.



### مخازن التبريد



تمتلك الشركة ١٢ مستودعاً عالية الجودة في جميع أنحاء المملكة. معظمها مجهز جيداً بأنظمة أرفف متنقلة أوتوماتيكية مما يعزز سعة التخزين إلى الحد الأقصى ويقلل الوقت المستغرق للوصول إلى المنتجات المطلوبة. تعمل مخازن التبريد بدعم من نظام أوراكل لإدارة وتتبع المخزون في الوقت الفعلي تتراوح سعة تخزين المستودعات ما بين ٢٠٠٠ طن إلى ١٦٠٠٠ طن، ليصل إجمالي سعة التخزين للشركة حوالي ٥٨٠٠٠ طن. بالإضافة الى ذلك تقوم الشركة بتقديم الخدمات اللوجستية للغير للاستفادة القصوى من المساحات التخزينية وتحقيق إيرادات من تأجير مخازن التبريد.







# نموذج الأعمال:

## التوزيع



- يتم توزيع المنتجات عبر جميع قنوات البيع للوصول للعملاء إلى أكثر من ١٢,٥٠٠ منفذ بيع بالتجزئة و ١,٠٠٠ منافذ بيع بالجملة و ٩,١٠٠ منفذ لخدمات الطعام في جميع مناطق المملكة.
- شبكة توزيع واسعة يتم من خلالها توزيع أكثر من ٣٠,٠٠٠ طن من المنتجات سنوياً إلى المستهلكين عبر نحو ٢٢,٦٠٠ متجر بيع.
- ١٤ فرعاً موزع بشكل استراتيجي في كل مناطق المملكة (١٢ فرعاً للمستودعات والمبيعات، وفرعاً للمبيعات، وفرعاً لمصنع اللحوم بجهة) والتي تستقبل المنتجات المستوردة من ثلاثة موانئ (ميناء جدة الإسلامي ميناء الملك عبدالله في رابغ وميناء الملك عبدالعزيز في الدمام إضافة إلى الموانئ البرية والجوية)
- أسطول يضم أكثر من ١,٠٠٠ مركبة مجهزة بنظام تحديد المواقع العالمي (جي بي اس) وأنظمة تتبع درجات الحرارة لتوصيل المنتجات لمواقع العملاء.
- تشمل قاعدة العملاء الرئيسيين عدة متاجر سوبرماركت في المناطق الرئيسية في المملكة العربية السعودية مثل العثيم وبنده وكارفور والدانوب ولولو هايبرماركت والتيممي وبن داوود بالإضافة إلى سلاسل متاجر المطاعم المرموقة مثل كودو والبيك وبيت الشاورما وبرغرايزر وغيرها.



## أهم العلامات التجارية التي يتم توزيعها:



العلامات المملوكة



العلامات المستوردة:





## توقعات المملكة لعام ٢٠٢٤

على عدة عوامل مثل التنويع الاقتصادي، وزيادة القوة الشرائية الاستهلاكية، والنمو في قطاع السياحة في المملكة العربية السعودية.

التنويع الاقتصادي في إطار رؤية ٢٠٣٠ يقود بشكل ملحوظ نمو السوق، تهدف المبادرة إلى تقليل اعتماد البلاد على عائدات النفط وتعزيز اقتصاد أكثر تنوعاً وديناميكية. كجزء من هذه الرؤية، يتم القيام باستثمارات استراتيجية في قطاع التجزئة لتعزيز الابتكار وريادة الأعمال وخلق فرص العمل. علاوة على ذلك، يتم التأكيد على أهمية تعزيز القدرة التنافسية لقطاع التجزئة من خلال التحول الرقمي والابتكار التكنولوجي.

ننظر لمستقبل المملكة العربية السعودية الواعد بتفاؤل بسبب عدة عوامل رئيسية. أولاً، الإرادة السياسية الواضحة التي أظهرها السعي لتحقيق رؤية ٢٠٣٠ والنجاح في تحقيق الأهداف قبل الموعد المحدد. يعكس هذا الالتزام التفاني في التغيير التحويلي.

ثانياً، تعد القدرة الاقتصادية للمملكة العربية السعودية جديرة بالملاحظة، وهو ما يتجلى في الميزانية العامة للدولة الكبيرة للعام الحالي، حيث واصلت المملكة توسيع الإنفاق، حيث حددت ميزانية تزيد عن ١,٢ تريليون ريال سعودي. يشير هذا الاستثمار الكبير إلى أساس مالي قوي للنمو والتنمية في المستقبل.

وأخيراً، تتجلى قدرة المملكة العربية السعودية على التكيف في تعاملها مع التغيرات العالمية والأحداث السياسية في السنوات الأخيرة. إن المرونة التي تتمتع بها المملكة تؤهلها لمواجهة التحديات واغتنام الفرص في مشهد دولي دائم التطور.

تساهم هذه العوامل مجتمعة في النظرة الإيجابية، مما يشير إلى أن المملكة العربية السعودية تسير على طريق الازدهار المستمر والنجاح

التوقعات للاقتصاد السعودي ٢٠٢٤ إيجابية بشكل عام، وتوقعت فيتش أن ينمو الاقتصاد السعودي بنسبة تتراوح بين ٢,٦٪ و ٣,٣٪، بينما تتوقع موديز نمواً بنحو ٤,٦٪. ورفع صندوق النقد الدولي توقعاته لنمو المملكة إلى ٤٪ خلال فترة قصيرة. وقال بيان الميزانية الصادر عن وزارة المالية إنه من المتوقع أن ينمو الناتج المحلي الإجمالي الحقيقي بنسبة ٤,٤٪.

من المتوقع أن تنخفض مستويات التضخم لعام ٢٠٢٤ إلى ٢,١٪ مقارنة بـ ٢,٣٪ في عام ٢٠٢٣ مع استمرار استقرار البيئة التضخمية، تتوقع ارتفاع الطلب على السلع الاستهلاكية وتحسن معنويات المستهلكين وبالتالي زيادة القوة الشرائية للمشتري.

انخفض معدل البطالة في المملكة العربية السعودية إلى ٥,١٪ (إجمالي السكان) و ٨,٦٪ (السعوديين) في الربع الثالث من عام ٢٠٢٣، ومن المتوقع أن ينخفض أكثر في عام ٢٠٢٤ بسبب المبادرات القوية للمملكة.

من المتوقع أن ينمو سوق بيع المواد الغذائية بالتجزئة بمعدل نمو سنوي مركب قدره + ٤٪ بين عامي ٢٠٢٣ و ٢٠٢٨. يعتمد نمو السوق

# استراتيجية المنجم للأغذية:



## تنمية وتنويع المنتجات

لمواصلة تعزيز تواجدها في الفئات الغذائية الحالية وتوسيع نطاقها بإضافة فئات فرعية جديدة، وإضافة فئات غذائية رئيسية جديدة لتلبية احتياجات المستهلكين المتنوعة وتحويل التركيز إلى المنتجات التي بإمكانها ان تتمتع بنمو أعلى وهوامش ربح أعلى. في عام ٢٠٢٣، تمكنت الشركة من التوسع بإضافة فئة غذائية رئيسية جديدة وهي مجموعة أصناف المعجنات المجمدة إضافة إلى تعزيز فئات الفواكة والخضروات المجمدة بمجموعة أصناف غذائية فائقة الجودة مثل التوت البري والأساسي وفول الصويا الأخضر إضافة إلى مجموعة الاجبان الطبيعية

تعتمد استراتيجيتنا على أربعة ركائز تهدف الى تعزيز المرونة والقدرة على التكيف والصمود في نطاق السوق الديناميكي، تعكس هذه الاستراتيجية الشاملة التزامنا بالنمو المستدام ورضا العملاء والحفاظ على ميزة تنافسية في المجال.

1

2



## تعزيز قنوات البيع

لتعزيز قنوات البيع وتحسين تجربة العميل و تعزيز خدمات الاغذية بما فيها المطاعم الفاخرة والفنادق، مع الأخذ في الاعتبار تحول المستهلك المستمر نحو هذه القنوات مع الحفاظ على مكانتها الرائدة في قنوات البيع بالتجزئة من حيث تطوير حصة السوق. أطلقت الشركة المنصة الرقمية للشركة (لخدمة قطاع الأعمال) وسنستمر في الاستثمار في هذا الاتجاه بهدف زيادة مساهمة قناة المبيعات عبر الإنترنت أيضاً قامت الشركة بتعزيز قناة خدمات الاغذية بإضافة مجموعة كاملة من لحوم الايقار عبر علامات تجارية مرموقة عالمياً كخطوة رئيسية للارتقاء لقطاع المطاعم الفاخرة إلى مستوى اعلى. وأخيراً وليس آخراً، عززت الشركة في عام ٢٠٢٣ مكانتها الرائدة في حصة سوق التجزئة بالفئات التالية:

- الدجاج الكامل المجمد
- نقائق الدجاج مجمدة
- الفواكه المجمدة
- الخضار المجمدة
- زيتون المائدة
- الوجبات المجمدة
- (الوجبات الجاهزة)







## استراتيجية المنجم للأغذية:



### زيادة المحتوى المحلي وتعزيز الطاقات التصنيعية

ملتزمون بتوسيع نطاق مصنع اللحوم لتمكينه حيث تمت توسعة المصنع خلال عام ٢٠٢٣ لتصل الى ١٥ الف طن مترى بإضافة خطوط لإنتاج منتجات مصنعات الدجاج، كما أننا نعتزم التوسع في الطاقات التصنيعية في الأعوام المقبلة. الشركة في رحلة مستمرة لزيادة المحتوى المحلي في المنتجات التي تحقق ميزة تنافسية وذات قيمة مضافة للشركة وعملياتها التشغيلية حيث تم التعاقد مع موردين محليين في قطاعات الدواجن ومشتقات الالبان، ليس ذلك فحسب، بل بدأت المنجم للأغذية أيضًا في تعبئة كمية كبيرة من دجاج داربي الكامل في المملكة العربية السعودية، وهذا يوفر للشركة مزيدًا من المناعة ضد أي مخاطر خارجية غير متوقعة.

3

4



### تقديم الخدمات اللوجستية للغير

للاستفادة من الخبرة في مجال خدمات العمليات اللوجستية، المنجم للأغذية تخطط للتوسع في تقديم خدمات لوجستية للغير لتوفير خدمات الدعم اللوجستي لعملاء في مجال الأغذية والأدوية وغيرها.





## محفزات الاستثمار:

نجحت شركة المنجم للأغذية خلال مسيرتها الحافلة بالإنجازات لأكثر من ٧٠ عاماً كواحدة من الشركات الرائدة في قطاع الأغذية والمشروبات، يشير هذا الامتداد الذي دام لعقود من الزمن إلى الاستقرار والفهم العميق لأعمالها وثقة العملاء الكرام. وفي الوقت نفسه، نمو باستمرار وبتنوع ولخلق قيمة قوية ومستدامة لجميع أصحاب المصلحة.



### قطاع ديناميكي ودفاعي

تعمل شركة المنجم في قطاع ديناميكي ودفاعي يُظهر عادةً المرونة أثناء فترات الركود الاقتصادي، ويشهد القطاع والطلب على منتجاتنا نمواً مستمراً مدعوماً بالتوسع السكاني وزيادة السياحة وارتفاع نصيب الفرد من الناتج المحلي الإجمالي في المملكة.



### ملف أعمال مميز وأداء مالي قوي

شهدت شركة المنجم نمواً قوياً في الإيرادات بنسبة ١١,٣٪ (٣,٣ مليار ريال سعودي) مقارنة بـ ٣,٠ مليار ريال سعودي سجلت العام الماضي. نمت الإيرادات بمعدل نمو سنوي مركب بنسبة ٥,٨٪ على مدى السنوات الخمس الماضية (٢٠١٨-٢٠٢٣) نموذج أعمال مربح مع عائد على حقوق المساهمين ٣٠٪ وعائد على الاستثمار ١٨٪، بلغ صافي الدخل ٢٨٢,٢ مليون ريال سعودي (هامش صافي ٨,٥٪) هذا العام بمعدل نمو سنوي مركب ١٣,٦٪ خلال السنوات الخمس الماضية. الحفاظ على متطلبات رأس المال العامل بكفاءة، تحسنت نسبة رأس المال العامل إلى المبيعات إلى ١٤٪ مقارنة بـ ١٩٪ المسجلة في العام الماضي مع ارتفاع التدفق النقدي الحر إلى ٤٠٠ مليون ريال.

١

٢

٣

٤



### عمليات متنوعة

تشمل مجموعة المنتجات المتنوعة خمس فئات رئيسية مثل اللحوم الحمراء والبيض والفواكه والخضروات المجمدة ومنتجات الألبان والزيتون والزيت وغيرها. مع أكثر من ٨٠٠ صنف لإدارة المخزون مما يوفر وصولاً واسعاً إلى السوق وتقليل الاعتماد على قطاع واحد. يضمن التشغيل عبر جميع قنوات المبيعات أن تكون الشركة في وضع جيد يمكنها من جذب قاعدة عملاء متنوعة والتكيف مع تفضيلات المستهلكين المتغيرة. شبكة لوجستية قوية ومتطورة، والتي تضم ١٣ فرعاً تغطي المملكة بأكملها، مما يدل على قدرات التوزيع الفعالة. ويقلل المهل الزمنية ويعزز رضا العملاء.



### كفاءة إدارة الأصول

تقوم شركة المنجم حالياً بتشغيل نموذج تقليل الأصول حيث تتراوح النفقات الرأسمالية السنوية على مدى السنوات الخمس الماضية من ٥,٥٪ إلى ١١,٣٪ من الإيرادات، مما يساعد لتخصيص الموارد بشكل أكثر كفاءة وتعزيز المرونة.

٥



### المواءمة مع رؤية المملكة ٢٠٣٠

ترتكز استراتيجية المنجم على أربع ركائز: تنوع فئات المنتجات، تحسين قنوات البيع وتعزيز التواجد في الخدمات الغذائية، زيادة المحتوى المحلي والتكامل العكسي من خلال بنية تحتية لوجستية متطورة وتغطية أوسع، مما يدعم رؤية المملكة ٢٠٣٠ في تحقيق الاكتفاء الذاتي وازدهار السياحة ومركز لوجستي.





## علاقات المستثمرين

## معلومات حول السهم

## أبرز الأرقام خلال عام ٢٠٢٣

سهم شركة المنجم يحقق أعلى تاريخي منذ الإدراج ٧٩ ريال  
القيمة السوقية للشركة في ٣١ ديسمبر ٢٠٢٣: ٤,٤٢٢ مليون  
سعر الإغلاق في ٣١ ديسمبر ٢٠٢٣: ٧٣,٧٠  
اجتماعات المستثمرين التي عقدت: ١٥+  
اللقاءات الهاتفية التي عقدت مع المستثمرين  
والمحللين الماليين لمناقشة نتائج الشركة: ٣

تاريخ الإدراج	٢٠/١٢/٢٠٢١
البورصة	السوق المالية السعودية (تداول)
الرمز	٤١٦٢
الرمز الدولي	SA15DGU21117
عدد الأسهم المصدرة	٦٠,٠٠٠,٠٠٠
الأسهم الحرة	١٨,٤٢٠,٠٠٠

## توزيعات الأرباح ريال سعودي

## أداء السهم خلال عام ٢٠٢٣

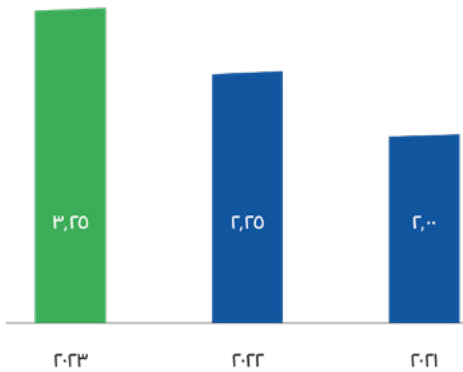

## بيانات أداء السهم (بالريال السعودي)

أدنى سعر  
خلال ٥٢ أسبوع

٥٥

أعلى سعر  
خلال ٥٢ أسبوع

٧٩

سعر السهم  
٣١ ديسمبر ٢٠٢٢م

٦١,٤٠

سعر السهم  
٣١ ديسمبر ٢٠٢٣م

٧٣,٧٠



## كبار المساهمين

الاسم	عدد الأسهم المملوكة	نسبة الملكية
شركة أبناء عبدالله العلي المنجم مساهمة مقفلة	٤١,٥٨٠,٠٠٠	٦٩,٣٪

## التقويم المالي لشركة المنجم للأغذية خلال عام ٢٠٢٣:

التاريخ	الحدث
٢٠٢٣/٣/٢٣	إعلان النتائج المالية السنوية للفترة المنتهية في ٣١ ديسمبر ٢٠٢٢ (اثنا عشر شهراً)
٢٠٢٣/٥/٠٨	اجتماع الجمعية العامة العادية
٢٠٢٣/٥/١١	إعلان النتائج المالية الأولية للفترة المنتهية في ٣١ مارس ٢٠٢٣ (ثلاثة أشهر)
٢٠٢٣/٥/١٧	موعد توزيع الأرباح النقدية على المساهمين عن النصف الثاني ٢٠٢٢
٢٠٢٣/٥/٢٣	لقاء هاتفني لمناقشة النتائج المالية للعام المالي ٢٠٢٢ والربع الأول من العام المالي ٢٠٢٣
٢٠٢٣/٨/٢٢	موعد توزيع الأرباح النقدية على المساهمين عن النصف الاول ٢٠٢٣
٢٠٢٣/٨/٠٦	إعلان النتائج المالية الأولية للفترة المنتهية في ٣٠ يونيو ٢٠٢٣ (ستة أشهر)
٢٠٢٣/٨/٢٩	لقاء هاتفني لمناقشة النتائج المالية للنصف الأول من العام المالي ٢٠٢٣
٢٠٢٣/١١/٠٦	إعلان النتائج المالية الأولية للفترة المنتهية في ٣٠ سبتمبر ٢٠٢٣ (تسعة أشهر)
٢٠٢٣/١١/٢٠	لقاء هاتفني لمناقشة النتائج المالية الربع الثالث من العام المالي ٢٠٢٣
٢٠٢٣/١٢/٠٣	موعد توزيع الأرباح النقدية على المساهمين عن النصف الثاني ٢٠٢٣





## الموظفون والثقافة المؤسسية

### تطوير قدرات المواهب والكفاءات المحلية

التزامنا بدعم رؤية المملكة ٢٠٣٠ مكننا من الحصول على تصنيف مرتفع في برنامج تحفيز المنشآت لتوطين الوظائف "نطاقات" والحفاظ على نسبة سعودة تبلغ ٢٣٪ خلال عام ٢٠٢٣، مع التركيز على فرص التطوير الوظيفي وتوفير وظائف عالية الجودة لجذب المواهب المحلية والاحتفاظ بها.

نحرص على المزيد من التركيز على تمكين المرأة السعودية وتوظيف السعوديين ذوي الاحتياجات الخاصة الذين يعملون في كل من الوظائف التشغيلية والإدارية.

ملتزمون بتهيئة بيئة عمل ملائمة من خلال تكثيف تركيزنا على تنمية رأس المال البشري، والمشاركة والتدريب من خلال التعاون المشترك للمواهب للتكيف مع المرحلة الماضية في مواجهة التحديات الجذرية لنمو الأعمال والتحول.

يبلغ عدد قوتنا العاملة إلى ٢,٦٥٠ موظف من ١٩ جنسية مختلفة في مختلف قطاعات الشركة ونوسع باستمرار لدعم التوسعات التجارية السريعة دون المساس بالإنتاجية، والاستفادة من حملة التوظيف المكثفة لتوظيف المواهب عالية المستوى، ولكن لا تقتصر على الوظائف العليا والمديرين التنفيذيين.









# حوكمة الشركة





# حوكمة الشركة:

تهدف شركة المنجم للأغذية إلى ضمان أفضل ممارسات حوكمة الشركات، أوجدت الشركة سياسات وإجراءات فعالة وموثوقة تحافظ على حقوق المساهمين وكافة أصحاب المصالح.

ولتحقيق هذا الهدف، اعتمدت شركة المنجم للأغذية دليل وسياسة لحوكمة الشركة بما يتوافق مع أحكام لائحة حوكمة الشركات الصادرة عن هيئة السوق المالية، والذي يتضمن المعايير، إطار العمل والمحددات المنظمة لإدارة الشركة لضمان الالتزام بأفضل الممارسات التي تضمن حماية حقوق مساهميها وأصحاب المصالح الآخرين.

## يتضمن دليل حوكمة الشركة المعتمد من قبل مجلس الإدارة والجمعية العامة المجالات الواسعة التالية

١. سياسات وإجراءات عضوية مجلس الإدارة
٢. سياسة تنظيم تعارض المصالح
٣. سياسة التداول بناء على معلومات داخلية
٤. مبادئ وسياسات لجنة مجلس الإدارة
٥. سياسات المراقبة والتقييم والمراجعة الداخلية والخارجية والضوابط الداخلية
٦. سياسات الجمعية العامة
٧. سياسة توزيع الأرباح
٨. سياسات التواصل مع المساهمين
٩. سياسات الإفصاح والشفافية
١٠. مهام لجنة المراجعة
١١. مهام لجنة الترشيحات والمكافآت

## يتأكد مجلس الإدارة من امتثال الشركة للوائح حوكمة الشركات بشكل عام.

إن جميع أعضاء مجلس الإدارة المكون حالياً من ستة أعضاء، ومن بين أعضاء مجلس الإدارة عضوين اثنين مستقلين إضافة إلى ذلك اعتمد المساهمون طريقة التصويت التراكمي فيما يتعلق بتعيين الأعضاء باستثناء رئيس مجلس الإدارة ونائب رئيس مجلس الإدارة والعضو المنتدب الذين تم تعيينهم بموجب قرار مجلس الإدارة الصادر بتاريخ ٢٢/٠٢/٢٠٢١ م في اجتماع الجمعية العامة المنعقد بتاريخ ٣٠/٠٧/١٤٤٢ هـ (الموافق لـ ١٥/٠٢/٢٠٢١م) تعطي طريقة التصويت هذه كل مساهم حقوق تصويت تعادل عدد الأسهم التي يملكها.

قام مجلس الإدارة بتشكيل لجان لتعزيز مهامه، وهي لجنة المراجعة، ولجنة المكافآت والترشيحات. ويخضع أداء هذه اللجان للمراجعة الدورية من قبل مجلس الإدارة وفقاً للمتطلبات القانونية.



## الهيكل التنظيمي وحوكمة الشركات:

يتكون الهيكل التنظيمي للشركة من مجلس الإدارة واللجان التابعة لمجلس الإدارة، وهي لجنة المراجعة ولجنة الترشيحات والمكافآت. يتولى مجلس الإدارة المسؤولية النهائية عن التوجيه والإشراف العام والرقابة العامة على الشركة وكبار التنفيذيين.

### الهيكل التنظيمي للشركة:

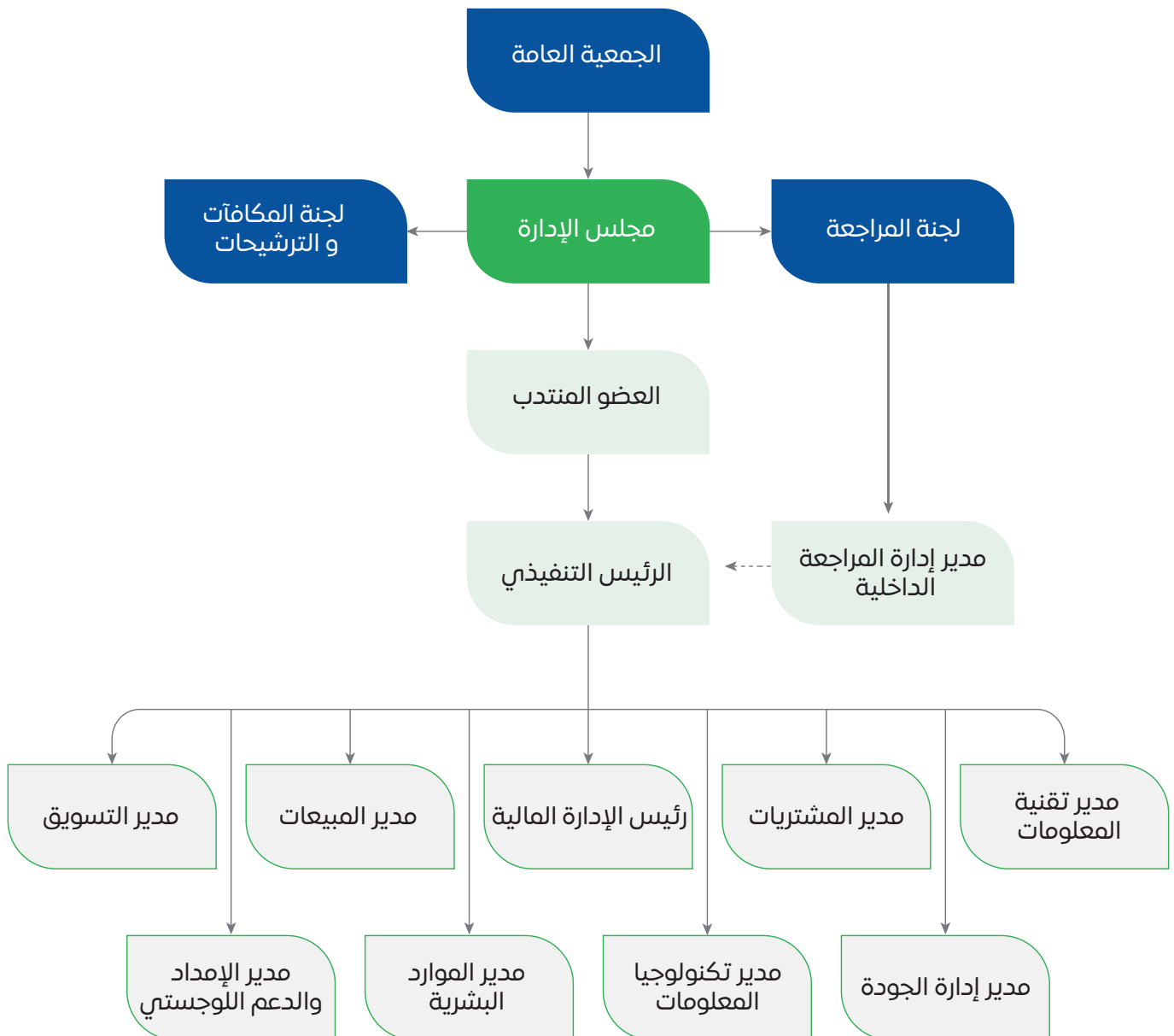





# مجلس الإدارة

## تكوين مجلس الإدارة:

وفقاً للوائح، يتكون مجلس الإدارة من (٦) أعضاء يتم تعيينهم من قبل الجمعية العمومية العادية. يعمل نظام الشركات ولائحة حوكمة الشركات والنظام الأساسي ودليل حوكمة الشركات الداخلي على تحديد واجبات مجلس الإدارة ومسؤولياته. وتكون مدة عضوية كل عضو منهم بمن فيهم رئيس المجلس ٣ سنوات كحد أقصى.

واستثناء من ذلك عينت الجمعية العامة للتحويل أول مجلس إدارة لمدة ٥ سنوات، ويوضح الجدول التالي أسماء أعضاء المجلس كما في تاريخ ٣١ ديسمبر ٢٠٢٣.

## مجلس الإدارة:

يتكون مجلس الإدارة من ٦ أعضاء التالية أسماؤهم:

الاسم	طبيعة العضوية	صفة العضوية
صالح بن عبد الله المنجم*	رئيس مجلس الإدارة	غير تنفيذي
سليمان بن عبدالرحمن القويز*	نائب رئيس مجلس الإدارة	مستقل
فهد بن عبدالمحسن الفضلي*	العضو المنتدب	تنفيذي
حسن بن شكيب الجابري	عضو	مستقل
عبد الله بن عمر باوزير	عضو	غير تنفيذي
محمد بن إبراهيم الرويتع	عضو	غير تنفيذي

تم تعيين أعضاء مجلس الإدارة في اجتماع الجمعية العامة المنعقد بتاريخ ٢٠٢١/٢/١٥ م\* تم تعيين هؤلاء الأعضاء في مناصبهم بموجب قرار مجلس الإدارة رقم ١ بتاريخ ٢٠٢١/٢/٢٢ م .



## أعضاء مجلس الإدارة

كما في ٣١ ديسمبر ٢٠٢٣



### الأستاذ / صالح بن عبدالله المنجم رئيس مجلس الإدارة - عضو غير تنفيذي

- مدير فرع شركة المنجم للأغذية
- مدير عام المبيعات والمشتريات في شركة المنجم للأغذية

المناصب السابقة

- يتمتع الأستاذ صالح المنجم بخبرة مهنية طويلة لأكثر من ٤٠ سنة في مجالي الإدارة والتجارة بشكل عام، وتولى عدة مناصب تنفيذية وقيادية في عدة مجالات
- نائب المدير العام لشركة المنجم للأغذية (سابقاً ثلاجات المنجم)

الخبرات



### الأستاذ / سليمان بن عبدالرحمن القويز نائب رئيس مجلس الإدارة - عضو مستقل

- محافظ المؤسسة العامة للتأمينات الاجتماعية
- نائب الرئيس التنفيذي في بنك الرياض
- رئيس قسم التداول، قطاع الشركات في مجموعة سامبا المالية

المناصب السابقة

- درجة البكالوريوس في إدارة الأعمال من جامعة بورتلاند بالولايات المتحدة الأمريكية

المؤهلات

- خبرة واسعة لأكثر من ٣٥ سنة في مجالات العمليات المصرفية والتمويل والائتمان وإدارة الأعمال العامة

الخبرات



## المهندس / فهد بن عبدالمحسن الفضلي

### العضو المنتدب – عضو تنفيذي

المناصب الحالية	<ul style="list-style-type: none"> <li>الرئيس التنفيذي في شركة أبناء عبدالله العلي المنجم</li> </ul>
المناصب السابقة	<ul style="list-style-type: none"> <li>الرئيس التنفيذي في شركة المنجم للأغذية</li> <li>مدير عام الشؤون التجارية في شركة اسمنت اليمامة</li> <li>مدير مبيعات كبار العملاء، مدير التخطيط والتشغيل، باحث تسويق في شركة سابك للصناعات الأساسية</li> </ul>
المؤهلات	<ul style="list-style-type: none"> <li>درجة البكالوريوس في الهندسة الكيميائية من جامعة الملك سعود</li> </ul>
الخبرات	<ul style="list-style-type: none"> <li>خبرة واسعة في مجال الإدارة اكتسبها خلال مسيرته المهنية التي تزيد عن ٢٠ عاماً حيث تولى من خلالها العديد من المناصب القيادية</li> </ul>



## المهندس / حسن بن شكيب الجابري

### عضو مستقل

المناصب السابقة	<ul style="list-style-type: none"> <li>رئيس الأعمال البنكية الاستثمارية في شركة الأهلي المالية</li> <li>رئيس إدارة الأعمال البنكية للشركات في البنك الأهلي التجاري</li> <li>نائب الرئيس التنفيذي في مجموعة دار المال الإسلامي</li> <li>رئيس المنطقة الغربية للمجموعة البنكية للشركات ومدير أول لخدمات الائتمان في البنك الأهلي السعودي (مجموعة سامبا المالية سابقاً)</li> </ul>
المؤهلات	<ul style="list-style-type: none"> <li>درجة البكالوريوس في الهندسة الزراعية من الجامعة الأمريكية في بيروت</li> </ul>
الخبرات	<ul style="list-style-type: none"> <li>خبرة إدارية ومالية اكتسبها خلال مسيرته المهنية التي تزيد عن ٣٥ عاماً ولديه خبرة مهنية في قطاع الخدمات المصرفية الاستثمارية وتمويل الشركات في منطقة الشرق الأوسط وشمال أفريقيا</li> </ul>





**الأستاذ / عبدالله بن عمر باوزير**  
عضو غير تنفيذي

المناصب الحالية	<ul style="list-style-type: none"><li>رئيس إدارة الشؤون المالية في شركة أبناء عبدالله العلي المنجم</li></ul>
المناصب السابقة	<ul style="list-style-type: none"><li>رئيس إدارة الشؤون المالية في شركة المنجم للأغذية</li><li>مدير مالي في مصنع أغذية الخليج للتموين</li><li>مراجع حسابات، مشرف مراجعة، مدير مراجعة في شركة إرنست ويونغ وشركاهم</li></ul>
المؤهلات	<ul style="list-style-type: none"><li>درجة البكالوريوس في المحاسبة من جامعة الملك سعود</li></ul>
الخبرات	<ul style="list-style-type: none"><li>يتمتع الأستاذ عبدالله بخبرة مهنية وافرة تمتد لأكثر من ٣٠ عاما في مجال العلوم المالية والمراجعة</li></ul>



**الأستاذ / محمد بن إبراهيم الرويتع**  
عضو غير تنفيذي

المناصب الحالية	<ul style="list-style-type: none"><li>الرئيس التنفيذي في مكتب الخطوات الأربع الدولية</li></ul>
المناصب السابقة	<ul style="list-style-type: none"><li>نائب الرئيس التنفيذي للتسويق في المجموعة السعودية لأبحاث التسويق</li><li>مدير عام التسويق في مجموعة لازوردي</li><li>مدير التسويق في شركة كوكا كولا العالمية للمشروبات</li><li>مساعد مدير عام التسويق في مجموعة صافولا</li></ul>
المؤهلات	<ul style="list-style-type: none"><li>درجة البكالوريوس في إدارة الأعمال من جامعة جنوب كاليفورنيا</li></ul>
الخبرات	<ul style="list-style-type: none"><li>يتمتع الأستاذ محمد بمعرفة واسعة وخبرة رفيعة تمتد لأكثر من ٣٠ سنة في مجال التسويق والإدارة قاد من خلالها العديد من المناصب القيادية</li></ul>



## أسماء الشركات داخل المملكة أو خارجها التي يكون عضو مجلس إدارة الشركة عضواً في مجالس إدارتها الحالية والسابقة

الاسم	العضويات الحالية	داخل المملكة	خارج المملكة	الكيان القانوني	العضويات السابقة	داخل المملكة	خارج المملكة	الكيان القانوني
صالح بن عبدالله المنجم	شركة أبناء عبدالله العلي المنجم	✓		مساهمة مقفلة	رئيس مجلس الاعمال السعودي الاسباني	✓		حكومية
	شركة الكفاءة العقارية	✓		مساهمة مقفلة	عضو مجلس الاعمال السعودي المغربي	✓		حكومية
					عضو مجلس الاعمال الهندي	✓		حكومية
سليمان بن عبدالرحمن القويز	المجموعة السعودية للاستثمار الصناعي	✓		مدرجة مساهمة	شركة أعمال المستقبل	✓		مساهمة مقفلة
	شركة اتحاد الاتصالات (موبايلي)	✓		مدرجة مساهمة	البنك السعودي الفرنسي	✓		مساهمة مدرجة
	البنك السعودي الأول (ساب)	✓		مدرجة مساهمة	شركة التصنيع الوطنية	✓		مساهمة مدرجة
	رئيس مجلس إدارة بلاك روك	✓		مقفلة مساهمة	شركة آجل للخدمات التمويلية	✓		مساهمة مقفلة
	الشركة السعودية للاستثمار الزراعي والإنتاج الحيواني	✓		مقفلة مساهمة	شركة حصانة للاستثمار	✓		مساهمة مقفلة
					رئيس مجلس إدارة شركة ليغا للتأمين	✓		مساهمة مدرجة
					رويال آند صن الأيانس للتأمين (الشرق الأوسط)	✓		مساهمة مقفلة
					شركة التعدين العربية السعودية (معادن)	✓		مساهمة مدرجة
					ماستركارد الدولية (أفريقيا وجنوب آسيا)	✓		مساهمة مدرجة
فهد بن عبدالمحسن الفضلي	رئيس مجلس إدارة شركة فرانس بولتري	✓		مقفلة مساهمة				



الاسم	العضويات الحالية	داخل المملكة	خارج المملكة	الكيان القانوني	العضويات السابقة	داخل المملكة	خارج المملكة	الكيان القانوني
حسن بن شبيب الجابري	شركة مواصلات جدة	✓		ذات صلة بالحكومة	رئيس مجلس إدارة شركة سدكو كابيتال لوكسمبورغ للاستثمارات المالية		✓	شركة ذات مسؤولية محدودة
	عضو مجلس إدارة شركة السعودية للاقتصاد والتنمية (سدكو كابيتال)	✓		مساهمة مقفلة	عضو مجلس إدارة شركة أحمد محمد صالح باعشن وشركاؤه	✓		مساهمة مقفلة
	عضو مجلس إدارة الشركة العربية لتجارة المواد البترولية (ابسكو)	✓		مساهمة مقفلة	عضو مجلس إدارة شركة السعودية للاقتصاد والتنمية للأوراق المالية (سدكو كابيتال)	✓		مساهمة مقفلة
	عضو مجلس إدارة و رئيس لجنة الاستثمار في شركة ابو نيان القابضة	✓		مساهمة مقفلة	عضو مجلس إدارة شركة الجذور العربية	✓		مساهمة مقفلة
	عضو مجلس إدارة شركة فرانكلن تمبلتون	✓		مساهمة مقفلة	عضو مجلس إدارة ورئيس لجنة التدقيق في الخطوط السعودية للتموين	✓		مساهمة مقفلة
	نائب رئيس مجلس إدارة ورئيس اللجنة التنفيذية في شركة دار التمليك	✓		مساهمة مقفلة	عضو مجلس إدارة والعضو المنتدب في شركة الأهلي المالية	✓		مساهمة مقفلة
					عضو مجلس إدارة مجموعة إيلاف للسفر والسياحة		✓	ذات مسؤولية محدودة
					عضو مجلس إدارة مدرسة اليسر العالمية	✓		ذات مسؤولية محدودة
عبدالله بن عمر باوزير	عضو مجلس إدارة فرانس بولتري		✓	مساهمة مقفلة				
محمد بن ابراهيم الرويتع	عضو مجلس إدارة شركة الدكتور محمد الفقيه وشركاؤه	✓		مساهمة مقفلة	نائب الرئيس في لجنة التسويق في غرفة الرياض	✓		حكومية
					عضو مجلس إدارة جمعية الاستشارات التسويقية	✓		منظمة غير ربحية
					عضو المجلس الاستشاري في شركة منافع	✓		مساهمة مقفلة





## يبين الجدول مصلحة أعضاء مجلس الإدارة وزوجاتهم وأبنائهم القصر في أسهم الشركة وأي تغيير في تلك المصلحة أو تلك الحقوق خلال العام المالي ٢٠٢٣

الأعضاء	إيضاح	ملكية السهم		نسبة التغيير
		الرصيد الافتتاحي (يناير ٢٠٢٣)	الرصيد الختامي (ديسمبر ٢٠٢٣)	
صالح بن عبد الله المنجم	ملكية غير مباشرة	٥,٨٨٠,٠٠٠	٥,٨٨٠,٠٠٠	٠
سليمان بن عبدالرحمن القويز	-	-	-	-
فهد بن عبدالمحسن الفضلي	-	-	-	-
حسن بن شكيب الجابري	-	-	-	-
عبد الله بن عمر باوزير	-	-	-	-
محمد بن إبراهيم الرويتع	-	-	-	-

## لجان مجلس الإدارة:

أوجدت الشركة عدد مناسب من اللجان حسب حاجة الشركة وظروفها لكي يتمكن مجلس الإدارة من تأدية مهامه بشكل فعال. يتم تشكيل اللجان التابعة لمجلس الإدارة وفقاً لإجراءات عامة يضعها مجلس الإدارة تتضمن تحديد مهمة اللجنة ومدة عملها والصلاحيات الممنوحة لها وكيفية رقابة مجلس الإدارة عليها. وعلى اللجنة أن تبلغ مجلس الإدارة بما تقوم به أو تتوصل إليه من نتائج أو تتخذه من قرارات بشفافية مطلقة، وعلى مجلس الإدارة أن يتابع عمل اللجان بشكل دوري للتحقق من قيامها بالأعمال الموكلة إليها.

فيما يلي ملخص عن هيكل ومسؤوليات لكل لجنة دائمة:

### لجنة المراجعة:

تختص لجنة المراجعة بمراقبة أعمال الشركة والتحقق من سلامة ونزاهة التقارير والقوائم المالية وأنظمة الرقابة الداخلية فيها، وتشمل مهام اللجنة بصفة خاصة ما يلي:

١. دراسة القوائم المالية الأولية والسنوية للشركة قبل عرضها على مجلس الإدارة وإبداء رأيها والتوصية في شأنها لضمان نزاهتها وعدالتها وشفافيتها.
٢. إبداء الرأي الفني - بناءً على طلب مجلس الإدارة - فيما إذا كان تقرير مجلس الإدارة والقوائم المالية للشركة عادلة ومتوازنة ومفهومة وتتضمن المعلومات التي تتيح للمساهمين والمستثمرين تقييم المركز المالي للشركة وأدائها ونموذج عملها واستراتيجيتها.
٣. دراسة أي مسائل مهمة أو غير مألوفة تتضمنها التقارير المالية.
٤. البحث بدقة في أي مسائل يثيرها المدير المالي للشركة أو من يتولى مهامه أو مسؤول الالتزام في الشركة أو مراجع الحسابات.
٥. التحقق من التقديرات المحاسبية في المسائل الجوهرية الواردة في التقارير المالية.
٦. دراسة السياسات المحاسبية المتبعة في الشركة وإبداء الرأي والتوصية لمجلس الإدارة في شأنها.
٧. دراسة ومراجعة نظم الرقابة الداخلية والمالية وإدارة المخاطر في الشركة.
٨. دراسة تقارير المراجعة الداخلية ومتابعة تنفيذ الإجراءات التصحيحية للملاحظات الواردة فيها.
٩. الرقابة والإشراف على أداء وأنشطة المراجع الداخلي وإدارة المراجعة الداخلية في الشركة - إن وجدت - للتحقق من توافر الموارد اللازمة وفعاليتها في أداء الأعمال والمهام الممنوحة بها.
١٠. وإذا لم يكن للشركة مراجع داخلي، فعلى اللجنة تقديم توصيتها إلى المجلس بشأن مدى الحاجة إلى تعيينه.
١١. التوصية لمجلس الإدارة بتعيين مدير وحدة أو إدارة المراجعة الداخلية أو المراجع الداخلي واقتراح مكافآته.



١٢. التوصية لمجلس الإدارة بترشيح مراجعي الحسابات وعزلهم وتحديد أتعابهم وتقييم أدائهم، بعد التحقق من استقلالهم ومراجعة نطاق عملهم وشروط التعاقد معهم.
١٣. التحقق من استقلال مراجع الحسابات وموضوعية وعدالته، ومدى فعالية أعمال المراجعة، مع الأخذ في الاعتبار القواعد والمعايير ذات العلاقة.
١٤. مراجعة خطة مراجع حسابات الشركة وأعماله، والتحقق من عدم تقديمه أعمال فنية أو إدارية تخرج عن نطاق أعمال المراجعة، وإبداء ملاحظاتها حيال ذلك.
١٥. الإجابة عن استفسارات مراجع حسابات الشركة.
١٦. دراسة تقرير مراجع الحسابات وملاحظاته على القوائم المالية.
١٧. مراجعة نتائج تقارير الجهات الرقابية والتحقق من اتخاذ الشركة الإجراءات اللازمة بشأنها.
١٨. التحقق من التزام الشركة بالأنظمة واللوائح والسياسات والتعليمات ذات العلاقة.
١٩. مراجعة العقود والتعاملات المقترح أن تجريها الشركة مع الأطراف ذوي العلاقة، وتقديم ملاحظاتها حيال ذلك إلى مجلس الإدارة.
٢٠. إعداد تقرير عن رأيها في شأن مدى كفاية نظام الرقابة الداخلية في الشركة وعما قامت به من أعمال أخرى تدخل في نطاق اختصاصها.
٢١. رفع ما تراه من مسائل ترى ضرورة اتخاذ إجراء بشأنها إلى مجلس الإدارة، وإبداء توصياتها بالإجراءات التي يتعين اتخاذها.
٢٢. تكون لجنة المراجعة إحدى اللجان المنبثقة عن مجلس الإدارة، وتشكل اللجنة من (٣) ثلاثة أعضاء من المساهمين أو من غيرهم على أن يكون من بينهم عضو مستقل على الأقل وألا تضم أياً من أعضاء مجلس الإدارة التنفيذيين. كما يجب أن يكون من بين أعضاء اللجنة عضو واحد على الأقل مختص في الشؤون المالية والمحاسبية، ولا يجوز لمن يعمل أو كان يعمل خلال السنتين الماضيتين في الإدارة التنفيذية أو المالية للشركة، أو لدى مراجع حسابات الشركة أن يكون عضواً في لجنة المراجعة ويعتبر العضو مختص في الشؤون المالية والمحاسبية في حال حصوله على درجة البكالوريوس في المحاسبة أو ما يعادلها وخبرة عملية في مجال المحاسبة والمراجعة لا تقل عن سبع سنوات، تخفض إلى خمس سنوات إذا كان حاصلًا على زمالة الهيئة السعودية للمراجعين والمحاسبين (SOCPA) أو أي
٢٣. تأهيل مهني مماثل تعتمده الهيئة.

## لجنة الترشيحات والمكافآت:

تمثل المهمة الأساسية للجنة الترشيحات والمكافآت في تحديد الأفراد المؤهلين والمرشحين ليكونوا أعضاء بمجلس الإدارة وتطبيق عليهم الشروط اللازمة للعضوية، وكذلك مساعدة مجلس الإدارة في وضع نظام حاكم سليم وبناء السياسات والإجراءات اللازمة لذلك. ويشمل نطاق عمل اللجنة القيام بكل الأعمال التي تمكنها من تحقيق مهامها، ومنها:

١. ترشيح الأعضاء المؤهلين لعضوية مجلس الإدارة.

٢. المراجعة السنوية لمتطلبات عضوية مجلس الإدارة والتي تتضمن الإمكانات، الخبرة وتوفر الوقت لأنشطة مجلس الإدارة.
٣. مراجعة هيكل مجلس الإدارة واقتراح التعديلات المطلوبة في ضوء مصلحة الشركة.
٤. تحديد نقاط القوة والضعف في مجلس الإدارة واقتراح التعديلات المطلوبة في ضوء مصلحة الشركة.
٥. الترشيح لمنصب الرئيس التنفيذي للشركة والعضو المنتدب وترشيح أعضاء اللجنة لاعتمادهم من مجلس الإدارة أو الجمعية العمومية.
٦. مراجعة سياسات وإجراءات الموافقة على مجلس الإدارة قبل تطبيقها من خلال الجمعية العمومية.
٧. مراقبة استقلالية أعضاء مجلس الإدارة من المستقلين ومراقبة وجود أي تعارض للمصالح بصورة سنوية.
٨. مراجعة المواد التحضيرية والدورات التدريبية لأعضاء مجلس الإدارة الجدد.
٩. تقديم تصور يتضمن سياسات واضحة فيما يخص مكافآت المديرين وكبار التنفيذيين.
١٠. مراجعة واقتراح خطط تولي الوظائف التنفيذية الرئيسية.
١١. مراجعة هيكل المكافآت والامتيازات للشركة ككل والذي يتضمن الدرجات الوظيفية، هيكل الأجور والامتيازات، والمكافآت والحوافز المرتبطة بالأداء.
١٢. الموافقة على التغييرات في مكافأة الرئيس التنفيذي، والتوصية بتغيير المكافآت لكل من العضو المنتدب، وأعضاء مجلس الإدارة، وأعضاء لجان مجلس الإدارة المختلفة.
١٣. اعتماد المكافآت غير الاعتيادية (مكافآت التوظيف أو الأداء للرئيس التنفيذي والوظائف العليا).
١٤. تكون لجنة الترشيحات والمكافآت إحدى اللجان المنبثقة عن مجلس الإدارة، وتشكل اللجنة من (٣) أعضاء على الأقل، ويراعى الآتي:
- أن يكون جميع أعضاء اللجنة من أعضاء مجلس الإدارة غير التنفيذيين، وعلى أن يكون من بينهم عضو مستقل على الأقل
- أن يكون رئيس اللجنة من الأعضاء المستقلين.
- ألا يشغل رئيس مجلس الإدارة منصب رئيس اللجنة.
- أن يكون لدى أعضاء اللجنة تأهيل علمي وتدريب عملي مناسب، وإلمام بالنواحي الإدارية، وطبيعة نشاط الشركة.

تشكل لجنة الترشيحات والمكافآت بقرار من مجلس إدارة الشركة بناء على اقتراح من مجلس الإدارة، تصدر الجمعية العامة للشركة لائحة عمل لجنة الترشيحات والمكافآت على أن تشمل هذه اللائحة ضوابط وإجراءات عمل اللجنة، ومهامها، وقواعد اختيار أعضائها، ومدة عضويتهم، ومكافآتهم.



## اجتماعات مجلس الإدارة :

تبين الجداول التالية عدد اجتماعات مجلس الإدارة واللجان  
المنبثقة منه و مشاركة الأعضاء في اجتماعات المجلس واللجان  
للسنة المنتهية في ٣١ ديسمبر ٢٠٢٣ م :

عقد مجلس الإدارة اجتماعين (٢) خلال عام ٢٠٢٣م، كما هو موضح في الجدول التالي:

الاجتماعات		طبيعة العضوية	اسم العضو
الاجتماع الثاني ٢٠٢٣/١٢/١٣	الاجتماع الاول ٢٠٢٣/٠٣/٢٣		
✓	✓	رئيس مجلس الإدارة	صالح بن عبدالله المنجم
✓	✓	نائب رئيس مجلس الإدارة	سليمان بن عبدالرحمن القويز
✓	✓	العضو المنتدب	فهد بن عبدالمحسن الفضلي
✓	✓	عضو مجلس الإدارة	حسن بن شكيب الجابري
✓	✓	عضو مجلس الإدارة	عبدالله بن عمر باوزير
✓	✓	عضو مجلس الإدارة	محمد بن إبراهيم الرويتع

عقدت لجنة المراجعة اربعة (٤) اجتماعات خلال عام ٢٠٢٣م، كما هو موضح في الجدول التالي:

الاجتماعات				طبيعة العضوية	اسم العضو
الاجتماع الرابع ٢٠٢٣/١١/٠١	الاجتماع الثالث ٢٠٢٣/٠٨/٠٢	الاجتماع الثاني ٢٠٢٣/٠٥/٠٩	الاجتماع الاول ٢٠٢٣/٠٣/١٥		
✓	✓	✓	✓	رئيس لجنة المراجعة	سليمان بن عبدالرحمن القويز
✓	✓	✓	✓	عضو	حسن بن شكيب الجابري
✓	✓	✓	✓	عضو	عبدالله بن عمر باوزير





عقدت لجنة المراجعة اجتماعين (٢) خلال عام ٢٠٢٣م، كما هو موضح في الجدول التالي:

الاسم	طبيعة العضوية	الاجتماعات	
		الاجتماع الأول ٢٠٢٣/٠٤/١٣	الاجتماع الثاني ٢٠٢٣/١١/٢٨
حسن بن شكيب الجابري	رئيس اللجنة	✓	✓
عبدالله بن عمر باوزير	عضو	✓	✓
محمد بن إبراهيم الروتيغ	عضو	✓	✓

## التعويضات والمكافآت:

وفقاً للنظام الأساسي للشركة، يتم تحديد مكافأة أعضاء مجلس الإدارة، من قبل الجمعية العامة العادية، وبتوصية من لجنة المكافآت والترشيحات بما يتوافق مع نظام الشركات ولوائحه.

تتكون مكافأة أعضاء مجلس الإدارة في الشركة من مبلغ معين أو بدل حضور عن الجلسات أو بدل مصروفات أو مزايا عينية ويجوز الجمع بين اثنين، وبما لا يتجاوز ما نص عليه نظام الشركات ولوائحه وما ورد في سياسة المكافآت أعضاء مجلس الإدارة ولجانه المنبثقة وكبار التنفيذيين وأي تعديلات تطرأ عليها ويتم اعتمادها وفقاً للنظام.

تجدر الإشارة إلى أنه وفقاً للنظام الأساسي للشركة، لا يتمتع أعضاء مجلس الإدارة بسلطة التصويت على مكافآتهم أو تعويضاتهم، ويتم تحديد أتعاب لسياسة كبار التنفيذيين بموجب عقود العمل المبرمة معهم وفقاً لسياسة المكافآت المعتمدة من قبل لجنة الترشيحات والمكافآت، كما أن أعضاء مجلس الإدارة وكبار التنفيذيين لا يتمتعون بأية سلطة للاقتراض من الشركة، أو التصويت على عقد أو ترتيب يكون لهم فيه مصلحة هامة.

[illegible]



## مكافآت أعضاء اللجان المنبثقة عن مجلس الإدارة مكافآت أعضاء لجنة المراجعة:

أعضاء لجنة المراجعة:	المكافآت الثابتة	بدل حضور جلسات	مجموع البدلات	المجموع
سليمان بن عبدالرحمن القويز	0,000	3,000	12,000	15,000
عبدالله بن عمر باوزير	0,000	3,000	12,000	15,000
حسن بن شكيب الجابري	0,000	3,000	12,000	15,000
				١٨٦,٠٠٠
المجموع				

## مكافآت أعضاء لجنة المكافآت والترشيحات:

أعضاء لجنة المكافآت والترشيحات:	المكافآت الثابتة	بدل حضور جلسات	مجموع البدلات	المجموع
حسن بن شكيب الجابري	0,000	3,000	7,000	10,000
عبدالله بن عمر باوزير	0,000	3,000	7,000	10,000
محمد بن إبراهيم الرويتع	0,000	3,000	7,000	10,000
				١٦٨,٠٠٠
المجموع				

تجدر الإشارة إلى أنه لا يوجد أي تنازل عن المكافآت لأي من أعضاء مجلس الإدارة أو رؤساء اللجان وأعضائها.

## بيان مواعيد اجتماعات الجمعية العامة التي عقدت خلال عام ٢٠٢٣ وأسماء أعضاء مجلس الإدارة الذين حضروها

وفقاً لما نصت عليه المادة (٢٩) من النظام الأساسي للشركة، تنعقد الجمعية العامة مرة على الأقل سنوياً خلال الستة أشهر التالية للسنة المالية للشركة وتجوز الدعوة لانعقاد الجمعية العامة العادية كلما لزم الامر.

## الجمعية العامة للمساهمين (العادية):

عُقد الاجتماع الأول عبر وسائل التقنية الحديثة، بتاريخ ٢٠٢٣/٥/٨م بعد اكتمال النصاب لانعقاد الجمعية، حيث بلغت نسبة حضور المساهمين (٧٢,١٢٪) وبذلك يكون انعقاد الجمعية صحيحاً بموجب النظام الأساسي للشركة والقواعد واللوائح ذات العلاقة، وبحضور أعضاء مجلس الإدارة التالية أسماؤهم:

الاسم	طبيعة العضوية	الحضور
صالح بن عبد الله المنجم	رئيس مجلس الإدارة	✓
سليمان بن عبدالرحمن القويز	نائب رئيس مجلس الإدارة	✓
فهد بن عبدالمحسن الفضلي	العضو المنتدب	✓
حسن بن شكيب الجابري	عضو مجلس إدارة	✓
عبدالله بن عمر باوزير	عضو مجلس إدارة	✓
محمد بن إبراهيم الرويتع	عضو مجلس إدارة	✓





## وقد كانت نتائج الجمعية العامة العادية المنعقدة بتاريخ ٢٠٢٣/٥/٨م عن التصويت بالموافقة من قبل المساهمين على جميع البنود المطروحة وهي كالتالي:

١. تم الاطلاع على تقرير مجلس الإدارة للسنة المالية المنتهية بتاريخ ٢٠٢٢/١٢/٣١م ومناقشته.
٢. تم الاطلاع على القوائم المالية للسنة المالية المنتهية بتاريخ ٢٠٢٢/١٢/٣١م ومناقشتها.
٣. الموافقة على تقرير مراجع حسابات الشركة للسنة المالية المنتهية بتاريخ ٢٠٢٢/١٢/٣١م ومناقشته.
٤. الموافقة على إبراء ذمة أعضاء مجلس الإدارة عن السنة المالية المنتهية بتاريخ ٢٠٢٢/١٢/٣١م.
٥. الموافقة على صرف مبلغ وقدره (١,٥٠٠,٠٠٠ ريال سعودي) مليون وخمسمائة الف ريال سعودي مكافأة لأعضاء مجلس الإدارة عن السنة المالية المنتهية بتاريخ ٢٠٢٢/١٢/٣١م.
٦. الموافقة على توصية مجلس الإدارة بتوزيع أرباح نقدية مرحلية على المساهمين عن النصف الثاني للسنة المالية المنتهية في ٢٠٢٢/١٢/٣١م وقدرها (٦,٠٠٠,٠٠٠ ريال سعودي) ستون مليون ريال سعودي؛ بواقع ريال واحد للسهم الواحد؛ بنسبة قدرها ١٪ من القيمة الاسمية للسهم؛ على أن تكون أحقية الأرباح للمساهمين المقيدين في سجل المساهمين لدى مركز إيداع الأوراق المالية (مركز الإيداع) المالكين للأسهم في نهاية ثاني يوم تداول يلي تاريخ الاستحقاق، على أن يتم إعلان تاريخ التوزيع لاحقاً.
٧. الموافقة على تعيين السادة كي بي ام جي (KPMG) مراجع لحسابات الشركة من بين المرشحين بناء على توصية لجنة المراجعة لفحص القوائم المالية للشركة للربع الثاني والثالث من السنة المالية ٢٠٢٣م، ومراجعة القوائم المالية (السوية) للسنة المالية المنتهية في ٢٠٢٣/١٢/٣١م والربع الأول من السنة المالية ٢٠٢٤م وتحديد أتعابه.
٨. الموافقة على تفويض مجلس الإدارة بتوزيع الأرباح المرحلية بشكل نصف سنوي او ربع سنوي عن السنة المالية ٢٠٢٣م.
٩. الموافقة على الاعمال والعقود التي تمت بين الشركة وشركة فرانس بولتري ، والتي لأعضاء مجلس الإدارة السيد/ صالح بن عبدالله المنجم والسيد/ فهد بن عبدالمحسن الفضلي والسيد/ عبدالله عمر باوزير مصلحة غير مباشرة فيها، وهي عبارة عن أعمال مشتريات مواد غذائية من شركة فرانس بولتري ، وقد بلغت قيمة هذه الأعمال خلال سنة ٢٠٢٢م مبلغ وقدره (٥٧١,٥٧٦,٧٥١ ريال سعودي) خمسمائة وواحد وسبعون مليون وخمسمائة وستة وسبعون ألفاً وسبعمائة وواحد وخمسون ريال سعودي ، علماً بأنه لا توجد أي شروط تفضيلية في هذه الأعمال.
١٠. الموافقة على الاعمال والعقود التي تمت بين الشركة وشركة بيت الشواية، والتي لأعضاء مجلس الإدارة السيد/ صالح بن عبدالله المنجم والسيد/ فهد بن عبدالمحسن الفضلي والسيد/ عبدالله عمر باوزير مصلحة غير مباشرة فيها، وهي عبارة عن اعمال بيع مواد غذائية لشركة بيت الشواية ، وقد بلغت قيمة هذه الاعمال خلال سنة ٢٠٢٢م مبلغ وقدره (١٨١,٨١٥ ريال سعودي) ستة وعشرون مليون ومائة وواحد وثمانون ألفاً وثمانمائة وخمسة عشر ريالاً سعودي، علماً بأنه لا توجد أي شروط تفضيلية في هذه الأعمال.
١١. الموافقة على الاعمال والعقود التي تمت بين الشركة وشركة بيت الشواية، والتي لأعضاء مجلس الإدارة السيد/ صالح بن عبدالله المنجم والسيد/ فهد بن عبدالمحسن الفضلي والسيد/ عبدالله عمر باوزير مصلحة غير مباشرة فيها، وهي عبارة عن تعاملات تتعلق بمصروفات خدمات مشتركة ومشتريات وجبات غذائية للعاملين من شركة بيت الشواية، وقد بلغت قيمة هذه التعاملات خلال عام ٢٠٢٢م مبلغ وقدره (١٢١,٥٩٢ ريال سعودي) مائة وواحد وعشرون ألفاً وخمسمائة واثنان وتسعون ريالاً، علماً بأنه لا توجد أي شروط تفضيلية في هذه الأعمال.
١٢. الموافقة على الاعمال والعقود التي تمت بين الشركة وشركة الخليج للتموين، والتي لأعضاء مجلس الإدارة السيد/ صالح بن عبدالله المنجم والسيد/ فهد بن عبدالمحسن الفضلي والسيد/ عبدالله عمر باوزير مصلحة غير مباشرة فيها، وهي عبارة عن اعمال بيع مواد غذائية لشركة الخليج للتموين، وقد بلغت قيمة هذه الاعمال خلال سنة ٢٠٢٢م مبلغ وقدره (٨٤٧,٧٠٥ ريال سعودي) اثنا عشر مليوناً وثمانمائة وسبعة وأربعون ألفاً وسبعمائة وخمسة ريال سعودي، علماً بأنه لا توجد أي شروط تفضيلية في هذه الأعمال.
١٣. الموافقة على الاعمال والعقود التي تمت بين الشركة وشركة الخليج للتموين، والتي لأعضاء مجلس الإدارة السيد/ صالح بن عبدالله المنجم والسيد/ فهد بن عبدالمحسن الفضلي والسيد/ عبدالله عمر باوزير مصلحة غير مباشرة فيها، وهي عبارة عن تعاملات تتعلق بمصروفات خدمات مشتركة ومشتريات وجبات غذائية للعاملين من شركة الخليج للتموين، وقد بلغت قيمة هذه الاعمال خلال سنة ٢٠٢٢م مبلغ وقدره (٦٦٣,٣١٧ ريال سعودي) ستمائة ثلاثة وستون ألفاً وثلاثمائة وسبعة عشر ريال سعودي، علماً بأنه لا توجد أي شروط تفضيلية في هذه الأعمال.



١٤. الموافقة على الاعمال والعقود التي تمت بين الشركة وشركة مركز أغذية الحمية، والتي لأعضاء مجلس الإدارة السيد/ صالح بن عبدالله المنجم والسيد/ فهد بن عبدالمحسن الفضلي والسيد/ عبدالله عمر باوزير مصلحة غير مباشرة فيها، وهي عبارة عن اعمال بيع مواد غذائية لشركة مركز أغذية الحمية، وقد بلغت قيمة هذه الاعمال خلال سنة ٢٠٢٢م مبلغ وقدره (٥,٨٢,٤٧٧ ريال سعودي) خمسة ملايين وثمانمائة واثنين وثمانون ألفاً وأربعمائة وسبعة وسبعون ريالاً سعودياً، علماً بأنه لا توجد أي شروط تفضيلية في هذه الأعمال.
١٥. الموافقة على الاعمال والعقود التي تمت بين الشركة وشركة مركز أغذية الحمية، والتي لأعضاء مجلس الإدارة السيد/ صالح بن عبدالله المنجم والسيد/ فهد بن عبدالمحسن الفضلي والسيد/ عبدالله عمر باوزير مصلحة غير مباشرة فيها، وهي عبارة عن اعمال مشتريات مواد غذائية من شركة مركز أغذية الحمية، وقد بلغت قيمة هذه الاعمال خلال سنة ٢٠٢٢م مبلغاً وقدره (٣,٨٦,١١٣ ريال سعودي) ثلاثة ملايين وثمانمائة وستة وستون ألفاً ومائة وثلاثة عشر ريالاً سعودياً، علماً بأنه لا توجد أي شروط تفضيلية في هذه الأعمال.
١٦. الموافقة على الاعمال والعقود التي تمت بين الشركة وشركة مركز أغذية الحمية، والتي لأعضاء مجلس الإدارة السيد/ صالح بن عبدالله المنجم والسيد/ فهد بن عبدالمحسن الفضلي والسيد/ عبدالله عمر باوزير مصلحة غير مباشرة فيها، وهي عبارة عن تعاملات تتعلق بمصروفات خدمات مشتركة، وقد بلغت قيمة هذه الاعمال خلال سنة ٢٠٢٢م مبلغ وقدره (٣٢٣,٦٥١ ريال سعودي) مليون وثلاثمائة وثلاثة وعشرون ألفاً وستمائة وواحد وخمسون ريالاً سعودياً، علماً بأنه لا توجد أي شروط تفضيلية في هذه الأعمال.
١٧. الموافقة على الاعمال والعقود التي تمت بين الشركة وشركة الزاد السعودية، والتي لأعضاء مجلس الإدارة السيد/ صالح بن عبدالله المنجم والسيد/ فهد بن عبدالمحسن الفضلي والسيد/ عبدالله عمر باوزير مصلحة غير مباشرة فيها، وهي عبارة عن اعمال بيع مواد غذائية لشركة الزاد السعودية، وقد بلغت قيمة هذه الاعمال خلال سنة ٢٠٢٢م مبلغ وقدره (٥٣٣,٥٢٢ ريال سعودي) خمسمائة وثلاثة وثلاثون ألفاً وخمسمائة واثنان وعشرون ريالاً سعودياً، علماً بأنه لا توجد أي شروط تفضيلية في هذه الأعمال.
١٨. الموافقة على الاعمال والعقود التي تمت بين الشركة وشركة الزاد السعودية، والتي لأعضاء مجلس الإدارة السيد/ صالح بن عبدالله المنجم والسيد/ فهد بن عبدالمحسن الفضلي والسيد/ عبدالله عمر باوزير مصلحة غير مباشرة فيها، وهي عبارة عن تعاملات تتعلق بمصروفات خدمات مشتركة، ومشتريات وجبات غذائية للعاملين من شركة الزاد، وقد بلغت قيمة هذه الاعمال خلال سنة ٢٠٢٢م مبلغ وقدره (١٥,٧١٨ ريال سعودي) خمسة عشر ألف وسبعمائة وثمانية عشر ريالاً سعودياً، علماً بأنه لا توجد أي شروط تفضيلية في هذه الأعمال.
١٩. الموافقة على الاعمال والعقود التي تمت بين الشركة وشركة ذاتي المحدودة، والتي لأعضاء مجلس الإدارة السيد/ صالح بن عبدالله المنجم والسيد/ فهد بن عبدالمحسن الفضلي والسيد/ عبدالله عمر باوزير مصلحة غير مباشرة فيها، وهي عبارة عن اعمال بيع مواد غذائية لشركة ذاتي المحدودة، وقد بلغت قيمة هذه الاعمال خلال سنة ٢٠٢٢م مبلغ وقدره (٦٥,٥٦٣ ريال سعودي) مائتان وخمسة وستون ألفاً وخمسمائة وثلاثة وستون ريالاً سعودياً، علماً بأنه لا توجد أي شروط تفضيلية في هذه الأعمال.
٢٠. الموافقة على الاعمال والعقود التي تمت بين الشركة وشركة ذاتي المحدودة، والتي لأعضاء مجلس الإدارة السيد/ صالح بن عبدالله المنجم والسيد/ فهد بن عبدالمحسن الفضلي والسيد/ عبدالله عمر باوزير مصلحة غير مباشرة فيها، وهي عبارة عن اعمال تتعلق بمصروفات خدمات مشتركة، وقد بلغت قيمة هذه الاعمال خلال سنة ٢٠٢٢م مبلغ وقدره (٣٩,٧١٤ ريال سعودي) تسعة وثلاثون ألفاً وسبعمائة وأربعة عشر ريالاً سعودياً، علماً بأنه لا توجد أي شروط تفضيلية في هذه الأعمال.
٢١. الموافقة على الاعمال والعقود التي تمت بين الشركة وشركة بريدة للتجارة والتبريد، والتي لأعضاء مجلس الإدارة السيد/ صالح بن عبدالله المنجم والسيد/ فهد بن عبدالمحسن الفضلي والسيد/ عبدالله عمر باوزير مصلحة غير مباشرة فيها، وهي عبارة عن اعمال خلال السنة المالية ٢٠٢٢م، وهي عبارة عن اعمال شراء معدات وصناديق تبريد وتجميد من شركة بريدة للتجارة والتبريد، وقد بلغت قيمة هذه الأعمال خلال سنة ٢٠٢٢م مبلغ وقدره (٢٣٤,٧٠٠ ريال سعودي) مليونان وثلاثمائة وأربعون ألفاً وسبعمائة ريالاً سعودياً، علماً بأنه لا توجد أي شروط تفضيلية في هذه الأعمال.
٢٢. الموافقة على الاعمال والعقود التي تمت بين الشركة وشركة بريدة للتجارة والتبريد، والتي لأعضاء مجلس الإدارة السيد/ صالح بن عبدالله المنجم والسيد/ فهد بن عبدالمحسن الفضلي والسيد/ عبدالله عمر باوزير مصلحة غير مباشرة فيها، وهي عبارة عن اعمال تتعلق بمصروفات خدمات مشتركة وصيانة صناديق ومعدات تبريد من شركة بريدة للتبريد، وقد بلغت قيمة هذه الأعمال خلال سنة ٢٠٢٢م مبلغ وقدره (٢٤٣,٩٥٦ ريال سعودي) مائتان وثلاثة وأربعون ألفاً وتسعمائة وستة وخمسون ريالاً سعودياً، علماً بأنه لا توجد أي شروط تفضيلية في هذه الأعمال.



٢٣. الموافقة على الاعمال والعقود التي تمت بين الشركة وشركة الكفاءة العقارية، والتي لأعضاء مجلس الإدارة السيد/ صالح بن عبدالله المنجم والسيد/ فهد بن عبدالمحسن الفضلي والسيد/ عبدالله عمر باوزير مصلحة غير مباشرة فيها، والمتعلقة باستئجار الشركة لمواقع عمل وسكن من شركة الكفاءة العقارية، وقد بلغت قيمة هذه الأعمال خلال سنة ٢٠٢٢م مبلغ وقدره (٧٢٨,٥٠٩ ريال سعودي) سبعمائة وثمانية وعشرون ألفاً وخمسمائة وتسعة ريالاً سعودياً، علماً بأنه لا توجد أي شروط تفضيلية في هذه الأعمال.

٢٤. الموافقة على الاعمال والعقود التي تمت بين الشركة وشركة أبناء عبدالله العلي المنجم، والتي لأعضاء مجلس الإدارة السيد/ صالح بن عبدالله المنجم والسيد/ فهد بن عبدالمحسن الفضلي والسيد/ عبدالله عمر باوزير مصلحة غير مباشرة فيها، والمتعلقة باستئجار الشركة لمواقع عمل من شركة أبناء عبدالله العلي المنجم، ومصروفات خدمات مشتركة، وقد بلغت قيمة هذه الأعمال خلال سنة ٢٠٢٢م مبلغاً وقدره مبلغاً وقدره (١,١٦٧,٩٥١ ريال سعودي) مليون ومائة وسبعة وستون ألفاً وتسعمائة وواحد وخمسون ريالاً سعودياً، علماً بأنه لا توجد أي شروط تفضيلية في هذه الأعمال.

٢٥. الموافقة على الاعمال والعقود التي تمت بين الشركة ومؤسسة الخطوات الأربعة للتسويق والتي لعضو مجلس الإدارة السيد/ محمد بن إبراهيم الرويتع مصلحة مباشرة فيها، وهي عبارة عن اتفاقية لتقديم الاستشارات التسويقية للشركة لمدة سنة واحدة، وقد بلغت قيمة هذه الاعمال خلال سنة ٢٠٢٢م، مبلغ وقدره (٩٨,٥٠٠ ريال سعودي) ثمانية وتسعون ألفاً وخمسمائة ريالاً سعودياً، علماً بأنه لا توجد أي شروط تفضيلية في هذه الأعمال.

٢٦. لموافقة على الاعمال والعقود التي تمت بين الشركة والسيد عبدالعزيز بن عبدالله المنجم، والتي لرئيس مجلس الإدارة السيد/ صالح بن عبدالله المنجم مصلحة غير مباشرة فيها، وهي عبارة عن استئجار الشركة سكن للموظفين من السيد/ عبدالعزيز بن عبدالله المنجم، وقد بلغت قيمة هذه الأعمال خلال سنة ٢٠٢٢م، مبلغاً وقدره (٤٦,٦٠٠ ريال سعودي) ستة وأربعون ألفاً وستمائة ريالاً سعودياً، علماً بأنه لا توجد أي شروط تفضيلية في هذه الأعمال.





## الإدارة العليا

### لمحة عامة على الإدارة العليا:

تتألف الإدارة العليا للشركة من أعضاء مؤهلين من السعوديين وغير السعوديين يتميزون بخبرة دولية ومحلية في قطاع استيراد وتجارة وتسويق وتصدير الفواكه والخضار المجمدة واللحوم المبردة والمجمدة والمواد الغذائية بأنواعها المختلفة. وتمثل المسؤولية الأساسية للرئيس التنفيذي في إدارة شؤون الشركة والإشراف على أدائه بما يتماشى مع أهداف وتوجيهات مجلس الإدارة والمساهمين. يتألف فريق الإدارة العليا من ١٠ أعضاء نورد فيما يلي نظرة عامة على الخبرات والمؤهلات والمناصب الحالية والسابقة لكل عضو في الإدارة العليا:



### المهندس / ثامر بن عبدالعزيز أبانمي الرئيس التنفيذي لشركة المنجم للأغذية

يشغل المهندس ثامر حالياً منصب الرئيس التنفيذي في الشركة على الصعيد العلمي حاصل على شهادة البكالوريوس في الهندسة الميكانيكية من كلية الهندسة بجامعة الملك سعود. يمتلك المهندس ثامر خبرة تزيد عن ٢٥ عاماً في مجالات وقطاعات مختلفة وقبل تولية منصب الرئيس التنفيذي شغل منصب مدير تنفيذي في شركة المراعي خلال عام ٢٠١٧، وأيضاً شغل عدة مناصب قيادية في شركة سابك ومجموعة الراجحي الصناعية و منصب عضو مجلس إدارة في الشركة السعودية للبتروكيماويات (صدف) وأيضاً عضو لجنة التسويق في مجلس الإدارة من عام ٢٠١٢ إلى ٢٠١٥ م يتمتع أبانمي بخبرة واسعة في التجارة والتسويق والمبيعات وإدارة الأعمال العالمية.



### السيد / محمد سلمان محمود المدير المالي لشركة المنجم للأغذية

تم تعيين السيد محمد في فبراير ٢٠٢٣ م؛ يتمتع السيد محمد بخبرة كبيرة في إدارة المحاسبة والتدقيق، قبل ان يلتحق بشركة المنجم شغل منصب مراقب مالي في شركة التجارة العالمية التابعة لمجموعة العليان لمدة عامين ونصف وأيضاً عمل في شركة ديلويت اند توش كمدقق خارجي في المملكة العربية السعودية وباكستان وقطر لأكثر من ١٠ سنوات. السيد محمد حامل لعضوية محاسب معتمد في جمعية المحاسبين القانونيين المعتمدين الصادرة من جمعية المحاسبين القانونيين المعتمدين البريطانية (ACCA)



## محمد علي المنجم

### مدير الخدمات المساندة

تم تعيين الأستاذ محمد كمدير للخدمات المساندة شركة المنجم في مارس ٢٠١٠م، وتولى قبل ذلك عدة مناصب في الشركة مدير الشؤون الإدارية والموارد البشرية، أيضا مدير فرع شركة المنجم للأغذية وغيرها من المناصب في مختلف وحدات الأعمال بالشركة منذ انضمامه لها في عام ١٩٨٦م.



## مصطفى محسن فواز

### مدير المبيعات

تم تعيين السيد مصطفى كمدير مبيعات في أكتوبر ٢٠١٤ وشغل عدة مناصب قبل تعيينه كمدير مشتريات في الشركة عام ٢٠٠٩م، قبل تعيينه كمدير مبيعات في الشركة؛ السيد مصطفى حاصل على شهادة البكالوريوس في إدارة الأعمال من الجامعة الأمريكية في بيروت، شغل عدة مناصب في شركات مختلفة في قطاع التغذية منها منصب العضو المنتدب في شركة بوسايدون سارل في لبنان وأيضا شغل منصب مدير المبيعات في شركة اليكس جي بي في مصر.



## علي فايز خريس

### مدير الإمدادات والدعم اللوجستي

انضم المهندس علي الى الشركة عام ٢٠٠٩ وتولى منصب مدير الامدادات والدعم اللوجستي في نوفمبر ٢٠١١، لديه خبرة واسعة في مجال إدارة عمليات المستودعات وأنظمة إدارة المباني أيضا حاصل على درجة البكالوريوس في علوم هندسة الاتصالات من الجامعة اللبنانية الدولية.



## ماجد محمد البخيت

مدير الموارد البشرية

التحق السيد ماجد الى شركة المنجم في مارس ٢٠١٥ ، حيث قاد العديد من الأدوار والمسؤوليات بنجاح، يتمتع بخبرة لأكثر من ١٠ سنوات في مجال الموارد البشرية وشغل عدة مناصب في شركات أخرى ، يحمل السيد ماجد لشهادة الماجستير التنفيذي في إدارة الأعمال في القيادة والإدارة الدولية من جامعة اليمامة.



## ربيع بوزين الدين

مدير تقنية المعلومات

انضم السيد ربيع الى شركة المنجم في سبتمبر ٢٠٠٧، ولديه خبرة لأكثر من ٣٠ عاماً، شغل عدة مناصب قبل انضمامه منها عمل كمستشار الإدارة التنفيذية في شركة إيسار للتكنولوجيا في كندا ، كما عمل كمدير أنظمة معلومات لأمريكا الشمالية في شركة ميد ويستفاكو ( المعروفة الان باسم شركة ويست روك ) ، و شغل منصب مدير فريق خدمات الحوسبة في شركة جنرال إلكتريك آبالينسر، وشغل ايضاً عدة مناصب في مجال التدريس منها أستاذ مساعد في علوم الحاسب في جامعة نيو هامبشاير في الولايات المتحدة الأمريكية وعلى الصعيد العلمي السيد ربيع حاصل على شهادة البكالوريوس في علوم الحاسب الآلي جامعة شرق نيو مكسيكو في الولايات المتحدة الأمريكية.



## مازن عبدالواحد

مدير إدارة المراجعة الداخلية

يمتلك السيد مازن خبرة تزيد عن ٢٠ سنة في مجال المراجعة ويدير برنامج شاملاً للتدقيق الداخلي في الشركة انضم الى شركة المنجم في ديسمبر ٢٠١٦ وقبل انضمامه تولى عدة مناصب في شركة إرنست ويونغ، وأيضاً عمل في قسم المراجعة الداخلية في شركة اراس. ام ريتشر في كندا ؛ السيد مازن حاصل على شهادة البكالوريوس في التجارة من جامعة بيروت العربية في لبنان، السيد مازن مرخص كمحقق داخلي معتمد من معهد المدققين الداخليين المعتمدين بالولايات المتحدة الأمريكية، حاصل على شهادة خبير كشف الاحتيال وايضا زمالة المحاسب الإداري المعتمد الصادرة من معهد المحاسبين الإداريين بالولايات المتحدة الأمريكية. (IMA)





**مدير المشتريات**

03



## خمسة من كبار التنفيذيين ممن تلقوا أعلى المكافآت من الشركة من ضمنهم الرئيس التنفيذي للمجموعة والرئيس التنفيذي للإدارة المالية

المكافآت المتغيرة					المكافآت الثابتة				
المجموع الكلي	مجموع مكافأة التنفيذيين عن المجلس (إن وجدت)	مكافأة نهاية الخدمة	المجموع	الأرباح	خطوط تحفيزية قصيرة الأجل	خطوط تحفيزية طويلة الأجل	مكافآت دورية	مزايا عينية	الرواتب
٧,٨٤٠,٨٥٥	٧٧٩,٧٧٤	٢,٢٦٦,٢٥٧					٢,٢٦٦,٢٥٧	٤,٨٣٤,٨٢٤	٨٦٦,١٠٣
٥,٦١٥,٨٤٦	٣٨٤,٣٥٣	٨٣٠,٦٢٠					٨٣٠,٦٢٠	٤,٤٠٠,٨٧٣	٣,٨٧٤,٥٧٧

التزمت الشركة بالإفصاح عن المكافآت الممنوحة لكبار التنفيذيين بشكل إجمالي وفقاً للمتطلبات النظامية الواردة في الفقرة الفرعية (٤/ب) من الفقرة (أ) من المادة رقم (٩٠) من لائحة حوكمة الشركات. دون الإفصاح عنها بشكل مفصل حماية لمصالح الشركة لما قد يلحق بالشركة من أضرار حال ذكرها بالتفصيل تتمثل في خلق مناخ من المنافسة وعدم الاستقرار الوظيفي مما سينعكس على أداء الشركة وبالتالي على المساهمين.

### طلبات الشركة لسجل المساهمين

تم طلب سجل المساهمين من شركة مركز إيداع الأوراق المالية (إيداع) خمس مرات خلال العام ٢٠٢٣م، وفيما يلي بيان بتواريخ الطلب والأسباب:

عدد طلبات الشركة لسجل المساهمين	تاريخ الطلب	أسباب الطلب
١	٢٠٢٣/٥/٠٢	الجمعية العامة
٢	٢٠٢٣/٨/١٥	أخرى
٣	٢٠٢٣/٨/٢٠	إجراءات الشركات
٤	٢٠٢٣/٨/٢٠	ملف أرباح
٥	٢٠٢٣/٩/١٤	أخرى



## المعاملات مع الأطراف ذات العلاقة

تتعامل الشركة خلال دورة أعمالها العادية مع أطراف ذات علاقة وهذه التعاملات قد تمت بنفس الشروط المطبقة على المعاملات مع الأطراف الأخرى، وفيما يلي الأعمال أو العقود التي تكون الشركة طرفاً فيها أو كانت فيها مصلحة لأحد أعضاء مجلس إدارة الشركة أو لكبار التنفيذيين فيها أو لأي شخص ذي علاقة بأي منهم أو أي صفقة بين الشركة وأطراف أخرى ذات علاقة.

### بيان بالأعمال والعقود التي تكون الشركة طرفاً فيها، وفيها أو كانت فيها مصلحة لأحد أعضاء مجلس الإدارة أو لكبار التنفيذيين أو لأي شخص ذي علاقة بأي منهم

خلال العام المالي ٢٠٢٣م استمرت بعض العقود والتي كانت الشركة طرفاً فيها وكانت توجد فيها مصلحة لبعض أعضاء مجلس الإدارة، وبعض هذه العقود تم الاتفاق عليها منذ سنوات سابقة وتأتي امداداً لعلاقات مستمرة بدأت قبل العام المالي ٢٠٢٣م:

الطرف ذو العلاقة	نوع المصلحة	طرف العقد	نوع الصفقة/ طبيعة العقد/ أمر الشراء	شروط التعامل	قيمة التعامل في عام ٢٠٢٣م (ريال سعودي)
صالح عبدالله المنجم فهد عبدالمحسن الفضلي عبدالله عمر باوزير	غير مباشرة	شركة فرانس بولتري	مشتريات مواد غذائية	لا توجد أي شروط تفضيلية في هذه الأعمال	٥٤٥,٩٣٥,٠٩٩
صالح عبدالله المنجم فهد عبدالمحسن الفضلي عبدالله عمر باوزير	غير مباشرة	شركة بيت الشواية	مبيعات مواد غذائية	لا توجد أي شروط تفضيلية في هذه الأعمال	٣٠,٨٧٩,٠٩٨
صالح عبدالله المنجم فهد عبدالمحسن الفضلي عبدالله عمر باوزير	غير مباشرة	شركة بيت الشواية	مشتريات مواد غذائية وجبات للعاملين ومصرفات خدمات مشتركة	لا توجد أي شروط تفضيلية في هذه الأعمال	٢٠٥,٧٣٢
صالح عبدالله المنجم فهد عبدالمحسن الفضلي عبدالله عمر باوزير	غير مباشرة	شركة الخليج للتموين	مبيعات مواد غذائية	لا توجد أي شروط تفضيلية في هذه الأعمال	٧,٦٠٩,٤٦٨
صالح عبدالله المنجم فهد عبدالمحسن الفضلي عبدالله عمر باوزير	غير مباشرة	شركة الخليج للتموين	مشتريات مواد غذائية وجبات للعاملين ومصرفات خدمات مشتركة	لا توجد أي شروط تفضيلية في هذه الأعمال	٦٠٧,٧١٣
صالح عبدالله المنجم فهد عبدالمحسن الفضلي عبدالله عمر باوزير	غير مباشرة	شركة مركز أغذية الحمية	مبيعات مواد غذائية	لا توجد أي شروط تفضيلية في هذه الأعمال	٥,٣٥١,٤٤٠
صالح عبدالله المنجم فهد عبدالمحسن الفضلي عبدالله عمر باوزير	غير مباشرة	شركة مركز أغذية الحمية	مشتريات مواد غذائية	لا توجد أي شروط تفضيلية في هذه الأعمال	٥,٦٣٩,٩٤٨
صالح عبدالله المنجم فهد عبدالمحسن الفضلي عبدالله عمر باوزير	غير مباشرة	شركة مركز أغذية الحمية	مصرفات خدمات مشتركة	لا توجد أي شروط تفضيلية في هذه الأعمال	٩٧١,٥٣٩
صالح عبدالله المنجم فهد عبدالمحسن الفضلي عبدالله عمر باوزير	غير مباشرة	شركة الزاد السعودية	مبيعات مواد غذائية	لا توجد أي شروط تفضيلية في هذه الأعمال	٤٧٥,٧٥٤



الطرف ذو العلاقة	نوع المصلحة	طرف العقد	نوع الصفقة/طبيعة العقد/أمر الشراء	شروط التعامل	قيمة التعامل في عام ٢٠٢٣م (ريال سعودي)
صالح عبدالله المنجم فهد عبدالمحسن الفضلي عبدالله عمر باوزير	غير مباشرة	شركة الزاد السعودية	مشتريات مواد غذائية وجبات للعاملين ومصروفات خدمات مشتركة	لا توجد أي شروط تفضيلية في هذه الأعمال	١٣٧,٠٨١
صالح عبدالله المنجم فهد عبدالمحسن الفضلي عبدالله عمر باوزير	غير مباشرة	شركة ذاتي المحدودة	مبيعات مواد غذائية	لا توجد أي شروط تفضيلية في هذه الأعمال	٩,٢٧٠
صالح عبدالله المنجم فهد عبدالمحسن الفضلي عبدالله عمر باوزير	غير مباشرة	شركة ذاتي المحدودة	مصروفات مشتركة	لا توجد أي شروط تفضيلية في هذه الأعمال	٣٣,٠٧٤
صالح عبدالله المنجم فهد عبدالمحسن الفضلي عبدالله عمر باوزير	غير مباشرة	شركة بريدة للتجارة والتبريد	شراء معدات وصناديق تبريد وتجميد	لا توجد أي شروط تفضيلية في هذه الأعمال	٣,٤٧١,٠٠٠
صالح عبدالله المنجم فهد عبدالمحسن الفضلي عبدالله عمر باوزير	غير مباشرة	شركة بريدة للتجارة والتبريد	مصروفات خدمات مشتركة وصيانة صناديق ومعدات تبريد	لا توجد أي شروط تفضيلية في هذه الأعمال	١٥٨,٩٠١
صالح عبدالله المنجم فهد عبدالمحسن الفضلي عبدالله عمر باوزير	غير مباشرة	شركة الكفاءة العقارية	استئجار الشركة مواقع عمل وسكن	لا توجد أي شروط تفضيلية في هذه الأعمال	٨٩٠,٠٣٢
صالح عبدالله المنجم فهد عبدالمحسن الفضلي عبدالله عمر باوزير	غير مباشرة	شركة أبناء عبد الله العلي المنجم	استئجار الشركة مواقع عمل وسكن وخدمات مشتركة	لا توجد أي شروط تفضيلية في هذه الأعمال	٢,٤٧٤,٥٧٩
صالح عبدالله المنجم فهد عبدالمحسن الفضلي عبدالله عمر باوزير	غير مباشرة	عبدالعزیز بن عبدالله المنجم	استئجار الشركة سكن لأحد الموظفين	لا توجد أي شروط تفضيلية في هذه الأعمال	٢٣,٣٠٠
محمد بن إبراهيم الرويتع	مباشرة	مؤسسة الخطوات الأربعة للتسويق	اتفاقية لتقديم الاستشارات التسويقية للشركة	لا توجد أي شروط تفضيلية في هذه الأعمال	١٠٠,٠٠٠





## إعلانات الشركة على موقع تداول خلال عام ٢٠٢٣:

أعلنت شركة المنجم للأغذية عن عدد من الأحداث والأنشطة الاستراتيجية التي نفذتها خلال سنة 2023، تم إدراج أهم الأحداث والأنشطة والقرارات الاستراتيجية على الموقع الإلكتروني الرسمي لسوق الأسهم السعودية (تداول) وفي صفحة علاقات المستثمرين على موقع الشركة

أصدرت الشركة، ما مجموعه 20 إعلاناً للمستثمرين وندرج فيما يلي موجزاً لكل منها مصنفة حسب تاريخ الإعلان ونوعه وموضوعه

الرقم	التاريخ	نوع الإعلان	العنوان
١	٢٠٢٣/٠٢/٢٨م	اشعار للمساهمين	اعلان شركة المنجم للأغذية عن توقيع مذكرة تفاهم مع شركة دواجن الوشم
٢	٢٠٢٣/٠٣/٢٣م	اشعار للمساهمين	إعلان شركة المنجم للأغذية عن توزيع أرباح نقدية على المساهمين عن النصف الثاني من عام ٢٠٢٢م
٣	٢٠٢٣/٠٣/٢٣م	النتائج المالية	اعلان شركة المنجم للأغذية عن النتائج المالية السنوية للفترة المنتهية في ٢٠٢٢-١٢-٣١ ( اثنا عشر شهراً )
٤	٢٠٢٣/٠٤/١٣م	دعوة للجمعية العامة	إعلان شركة المنجم للأغذية عن دعوة مساهميها إلى حضور اجتماع الجمعية العامة العادية ( الاجتماع الأول )
٥	٢٠٢٣/٠٤/١٦م	النتائج المالية	إعلان شركة المنجم للأغذية عن النتائج المالية الأولية (التقديرية) للفترة المنتهية في ٢٠٢٣-٠٣-٣١ ( ثلاثة أشهر )
٦	٢٠٢٣/٠٥/٠٧م	دعوة للجمعية العامة	إعلان شركة المنجم للأغذية عن بدء التصويت الإلكتروني على بنود أعمال الجمعية العامة العادية (الاجتماع الأول) (إعلان تذكيري).
٧	٢٠٢٣/٠٥/٠٩م	نتائج الجمعية العامة	إعلان شركة المنجم للأغذية عن نتائج اجتماع الجمعية العامة العادية ( الاجتماع الأول )
٨	٢٠٢٣/٠٥/٠٩م	اشعار للمساهمين	إعلان شركة المنجم للأغذية عن موعد توزيع الأرباح على مساهمي الشركة عن النصف الثاني من عام ٢٠٢٢م
٩	٢٠٢٣/٠٥/١١م	النتائج المالية	اعلان شركة المنجم للأغذية عن النتائج المالية الأولية للفترة المنتهية في ٢٠٢٣-٠٣-٣١ ( ثلاثة أشهر )
١٠	٢٠٢٣/٠٥/٢٣م	اشعار للمساهمين	تعلن شركة المنجم عن تنظيم لقاء هاتفي مع المستثمرين والمحليين الماليين لمناقشة النتائج المالية للعام المالي ٢٠٢٢م.
١١	٢٠٢٣/٠٧/١٨م	النتائج المالية	اعلان شركة المنجم للأغذية عن النتائج المالية الأولية ( التقديرية ) للفترة المنتهية في ٢٠٢٣-٠٦-٣٠ ( ستة أشهر )
١٢	٢٠٢٣/٠٧/١٨م	اشعار للمساهمين	إعلان شركة المنجم للأغذية عن توزيع أرباح نقدية مرحلية على المساهمين عن النصف الأول من السنة المالية ٢٠٢٣م
١٣	٢٠٢٣/٠٧/٢٤م	اشعار للمساهمين	إعلان شركة المنجم للأغذية عن آخر التطورات بخصوص مذكرة التفاهم (غير ملزمة) والموقعة مع شركة دواجن الوشم
١٤	٢٠٢٣/٠٨/٠٦م	النتائج المالية	اعلان شركة المنجم للأغذية عن النتائج المالية الأولية للفترة المنتهية في ٢٠٢٣-٠٦-٣٠ ( ستة أشهر )



الرقم	التاريخ	نوع الإعلان	العنوان
١٥	٢٠٢٣/١٠/٠١م	اشعار للمساهمين	تعلن شركة المنجم للأغذية عن آخر التطورات بخصوص مذكرة التفاهم (غير ملزمة) والموقعة مع دواجن الوشم
١٦	٢٠٢٣/١٠/١٥م	النتائج المالية	اعلان شركة المنجم للأغذية عن النتائج المالية الأولية (التقديرية) للفترة المنتهية في ٢٠٢٣-٢٠٢٣ ( تسعة أشهر )
١٧	٢٠٢٣/١٠/٢٤م	اشعار للمساهمين	إعلان شركة المنجم للأغذية عن توقيع عقد مع شركة الفروج الذهبي
١٨	٢٠٢٣/١٠/٢٤م	اشعار للمساهمين	اعلان شركة المنجم للأغذية عن توقيع مذكرة تفاهم مع شركة بلدي للدواجن للتجارة
١٩	٢٠٢٣/١١/٠٦م	النتائج المالية	اعلان شركة المنجم للأغذية عن النتائج المالية الأولية للفترة المنتهية في ٢٠٢٣-٢٠٢٣ ( تسعة أشهر )
٢٠	٢٠٢٣/١١/١٥م	اشعار للمساهمين	إعلان شركة المنجم للأغذية عن توزيع أرباح نقدية على المساهمين عن النصف الثاني من السنة المالية ٢٠٢٣م

## توزيعات الأرباح :

### وصف لسياسة الشركة في توزيع أرباح الأسهم:

حسب ما ورد في نظام الشركة الأساسي توزع أرباح الشركة الصافية السنوية على الوجه التالي:

١. يجنب ١٠٪ من الأرباح الصافية لتكوين احتياطي نظامي، ويجوز للجمعية العامة العادية وقف التجنّب متى ما بلغ الاحتياطي المذكور ٣٠٪ من رأس المال المدفوع.
٢. للجمعية العامة العادية بناء على اقتراح مجلس الإدارة أن تجنب نسبة من صافي الأرباح لتكوين احتياطي اتفاقي يخصص لغرض أو أغراض معينة.
٣. للجمعية العامة العادية أن تقرر تكوين احتياطيات أخرى، وذلك بالقدر الذي يحقق مصلحة الشركة أو يكفل توزيع أرباح ثابتة قدر الإمكان على المساهمين، وللجمعية المذكورة كذلك أن تقتطع من صافي الأرباح مبالغ لإنشاء مؤسسات اجتماعية لعاملي الشركة أو لمعاونة ما يكون قائم من هذه المؤسسات.
٤. للجمعية العامة العادية توزيع الباقي بعد ذلك على المساهمين في الشركة.
٥. يجوز للشركة توزيع أرباح مرحلية على مساهميها بشكل نصف سنوي أو ربع سنوي، بعد استيفاء الضوابط والمتطلبات الصادرة عن هيئة السوق المالية.



## استحقاق الأرباح

يستحق المساهم حصته في الأرباح وفقاً لقرار الجمعية العامة الصادر في هذا الشأن ويبين القرار تاريخ الاستحقاق وتاريخ التوزيع وتكون أحقية الأرباح لمالكي الأسهم المسجلين في سجلات المساهمين في نهاية اليوم المحدد للاستحقاق.

### الأرباح التي تم توزيعها خلال سنة ٢٠٢٣

تاريخ الاعلان	تاريخ الاستحقاق	تاريخ التوزيع	طريقة التوزيع	نسبة التوزيع إلى قيمة السهم الاسمية	المبلغ للسهم الواحد (ريال سعودي)
٢٠٢٣/٣/٢٣	٢٠٢٣/٥/٠٨	٢٠٢٣/٥/١٧	تحويل الى الحساب	١٠٪	١
٢٠٢٣/٧/١٨	٢٠٢٣/٨/٠٦	٢٠٢٣/٨/٢٢	تحويل الى الحساب	١٢,٥٪	١,٢٥
٢٠٢٣/١١/١٥	٢٠٢٣/١١/٢١	٢٠٢٣/١٢/٠٣	تحويل الى الحساب	٢٠٪	٢

### الأرباح الغير مستلمة:

سعيًا من شركة المنجم للمحافظة على حقوق مساهميها وانطلاقاً من مبدأ الأمانة، وفرت الشركة خاصية الاستعلام عن الأرباح غير المستلمة من قبل مستحقيها، حيث تلتزم الشركة بتسليم هذه المبالغ لمستحقيها وذلك من خلال إرسال الاسم ورقم الهوية عن طريق البريد الإلكتروني: [IR@dalmunajemfoods.com](mailto:IR@dalmunajemfoods.com) او نموذج التواصل من خلال صفحة علاقات المستثمرين بالموقع الخاص بالشركة.

### المدفوعات القانونية:

تلتزم شركة المنجم للأغذية بدفع الرسوم والمصاريف النظامية للهيئات الحكومية السعودية وفقاً للقوانين واللوائح المطلوبة. يوضح الجدول التالي تفاصيل مدفوعات الرسوم والتكاليف في ٢٠٢٣ مع وصف موجز:

المنظمة القانونية	الوصف	السبب	بالريال السعودي ٢٠٢٣	بالريال السعودي ٢٠٢٢
الهيئة العامة للجمارك السعودية	المبالغ المدفوعة أو المخصومة كرسوم جمركية على الواردات والموانئ	المتطلبات الحكومية	٢٢١,٥٧٣,٥٤٥	٢٢١,٨٧٧,١٢٢
الهيئة العامة للزكاة والدخل	المبالغ المدفوعة كزكاة وضريبة الاستقطاع وضريبة الدخل ونفقات ضريبة القيمة المضافة وفقاً للقوانين المختلفة	المتطلبات الحكومية	٤٣٦,٧٠٧,٢٨٤	٣٨٢,٨٤٨,٣٢٦
المؤسسة العامة للتأمينات الاجتماعية	المبالغ المدفوعة أو المحملة كمصاريف تأمين اجتماعي، وفقاً لقانون العمل السعودي	المتطلبات الحكومية	٥,٩٤٣,٢٢٦	٥,٥٥٤,٣٥٨
المنظمات القانونية الأخرى	المبالغ المدفوعة أو المحملة وفقاً للقوانين المختلفة الأخرى	المتطلبات الحكومية	١٤,٨٢,٤٨٦	١٢,٤٩٥,٦٠



## نتائج المراجعة الداخلية، تقرير فعالية إجراءات الرقابة الداخلية:

تتولى لجنة المراجعة مسؤولية مراقبة أعمال الشركة بشكل مستقل والتحقق من دقة وشفافية التقارير والبيانات المالية ونظام الرقابة الداخلية والسياسات المحاسبية للشركة والاشراف على أعمال المراجعة الداخلية ومراجعي الحسابات وذلك وفقاً للنظام الأساسي للشركة والأنظمة الحكومية ذات الصلة.

بحضور أعضاء اللجنة وإدارة الشركة ومراجع الحسابات السادة/ كي بي أم جي (KPMG)، تمت مناقشة ومراجعة القوائم المالية للسنة المنتهية في ٣١ ديسمبر ٢٠٢٣ م وتقرير مراجع الحسابات والرفع لمجلس الإدارة بذلك ليوصي للجمعية العامة لاعتمادها بعد الحصول على التأكيد اللازم من الإدارة ومراجع الحسابات من كفاية وسلامة السياسات المحاسبية المتبعة والإفصاحات فيها.

كما ناقشت اللجنة مع إدارة الشركة الأداء المالي للشركة للربع الأول والربع الثاني والربع الثالث من عام ٢٠٢٣ م والحصول على فهم كافٍ بشأن التغيرات في النتائج المالية من إدارة الشركة، إضافة إلى مناقشة ومراجعة القوائم المالية للربع الأول والربع الثاني والربع الثالث من عام ٢٠٢٣ م مع مراجع الحسابات، والاطلاع على تقارير الفحص المقدمة منه والتوصية باعتمادها بعد الحصول على التأكيد اللازم من الإدارة ومراجع الحسابات من كفاية وسلامة السياسات المحاسبية المتبعة والافصاحات في القوائم المالية.

كما اطلعت اللجنة على تقارير المراجعة الداخلية الصادرة خلال العام ٢٠٢٣ م والوقوف مع إدارة المراجعة الداخلية على متابعة تنفيذ توصياتها بشأن الإجراءات التصحيحية، بالإضافة إلى اطلاع اللجنة على نتائج أعمال خطة المراجعة الداخلية خلال العام ٢٠٢٣ م ونسبة تنفيذ الأعمال وفقاً للخطة المعدة.

## نظام الرقابة الداخلية والمالية ورأي اللجنة:

تعتبر الضوابط الرقابية وفعاليتها في غاية الأهمية في تحقيق أهداف الشركة، وإدارة الشركة هي المسؤولة عن إعداد نظام شامل وفعال للرقابة الداخلية. يستند نظام الرقابة الداخلية على رؤية وتقدير إدارة الشركة لوضع نظام رقابة يتناسب مع الأهمية النسبية للمخاطر المالية وغيرها من المخاطر الكامنة في أنشطة الشركة. وبالتالي فإن نظام الرقابة الداخلية مصمم لإعطاء تأكيدات معقولة لتفادي الأخطاء الجوهرية والخسائر المتعلقة بها.

بناءً على ما تمّ تنفيذه من أعمال قامت بها اللجنة في العام ٢٠٢٣ م، وكذلك ما قامت به إدارة الشركة من إجراءات تصحيحية لتعزيز نظام الرقابة الداخلية بالشركة واطلاع اللجنة عليها، لم يتبين للجنة أن هناك ملاحظات جوهرية تتعلق بفعالية نظام وإجراءات الرقابة الداخلية في الشركة ذات تأثير هام تتطلب الإفصاح، وتعتقد اللجنة بأن الشركة لديها نظام رقابة داخلية فعال بدرجة معقولة من حيث التصميم والتطبيق.

سليمان بن عبدالرحمن القوير  
رئيس لجنة المراجعة





## إجراءات إبلاغ أعضاء مجلس الإدارة بمقترحات وملاحظات المساهمين حول الشركة وأدائها

تولي شركة المنجم للأغذية اهتماماً كبيراً بالتواصل المستمر مع المساهمين انطلاقاً من حقوقهم ومصالحهم، يوجد لدى الشركة قسم علاقات مستثمرين تابع للإدارة المالية يتابع ويستقبل كافة الملاحظات والاستفسارات ومقترحات المساهمين، ويتم التعامل معها ومعالجتها بشكل فوري، أو الرفع مباشرة للإدارة التنفيذية ومجلس الإدارة فوراً للنظر فيها. وفي سبيل ذلك تعددت قنوات التواصل على النحو التالي:

الموقع الإلكتروني: [www.almunajemfoods.com](http://www.almunajemfoods.com) من خلال صفحة علاقات المستثمرين

الهاتف: +٩٦٦١١٤٧٠٠٠٠٠٠

البريد الإلكتروني: [IR@almunajemfoods.com](mailto:IR@almunajemfoods.com)

والبريد الإلكتروني: [Info@almunajemfoods.com](mailto:Info@almunajemfoods.com)

يستطيع جميع المستثمرون الاطلاع على جميع التقارير المالية وسياسة حوكمة الشركة والاعلانات الدورية والمعلومات ذات الصلة على صفحة علاقات المستثمرين في الموقع الإلكتروني الخاص بالشركة، أيضاً تم عقد اجتماعات ربعية وسنوية خلال عام 2023 مع المستثمرين والمحليين الماليين لمناقشة النتائج المالية للشركة.

## تقييم أداء مجلس الإدارة

اكتفت الشركة بالتقييم الداخلي للمجلس من قبل لجنة المكافآت والترشيحات عن عام 2023م، حيث تقوم لجنة المكافآت والترشيحات حالياً بتقييم أداء المجلس وأعضائه من خلال نماذج التقييم المعتمدة، كما تدرس الشركة مستقبلاً إسناد هذا التقييم لجهة خارجية متخصصة.

## معلومات عن أي مخاطر تواجه الشركة (تشغيلية أو مالية أو متعلقة بالسوق) وسياسة إدارة ومراقبة هذه المخاطر

تولي الشركة أهمية في كافة ما تعتقد انه قد يكون أحد عوامل المخاطر التي قد تواجه أعمالها التشغيلية او المالية او الاخطار المتعلقة بالسوق؛ وقد تم تغطية تلك المخاطر بشكل مفصل في نشرة الإصدار.

كما يولي مجلس الإدارة حرصاً في متابعة هذه العوامل وبحث كافة سبل الحد منها قدر المستطاع، حيث يقوم بمناقشة هذه العوامل في كافة اجتماعات المجلس وكبنٍ ثابت في جميع اجتماعات المجلس.

## يوضح الجدول أدناه أصول الشركة وخصومها ونتائج أعمالها خلال السنوات المالية الخمس الماضية:

٢٠٢٣	٢٠٢٢	٢٠٢١	٢٠٢٠	٢٠١٩	
١,٥٦٤,٧٥٧	١,٤٨٤,٣٤٩	١,٢٩٧,٩٧٠	١,٠٦٩,٨٤٩	١,٠٢٣,١٠٨	الأصول
٦٣٧,٢٢٨	٥٨٣,٨٣٧	٤٩٣,٢٣٤	٤٢٩,٣٩٨	٥٥٩,٤٠٨	المطلوبات
٣,٣١٤,٤٠٣	٢,٩٧٨,٥٢٣	٢,٥٧٧,٠٢٤	٢,٥٣٨,٤٥٤	٢,٤١٩,٠٦٠	المبيعات
٢٨٢,٢١٣	٢٩٠,٢٠٢	١٦٦,٠٩٢	٢٢٩,٦٧٩	١٠٩,١٦٥	صافي الربح



طبقت الشركة جميع الأحكام الواردة في لائحة حوكمة الشركات الصادرة عن هيئة السوق المالية، باستثناء الأحكام الواردة أدناه:

رقم المادة / الفقرة	نص الفقرة / المادة	نوع الفقرة/المادة	الأسباب
٣٧	التدريب	استرشادية	لدى الشركة خطتها الخاصة للتدريب والتأهيل في مختلف الأقسام.
٦٧	تشكيل لجنة المخاطر	استرشادية	يمارس مجلس الإدارة مهام متابعة المخاطر أولاً بأول، يتم مناقشة عوامل المخاطر في جميع اجتماعات المجلس.
٨٢	تحفيز العاملين	استرشادية	لدى الشركة خطتها الخاصة بتحفيز العاملين؛ والجدير بالذكر أن تحفيز العاملين وآلية التطبيق ضمن اختصاص لجنة المكافآت والترشيحات بالمجلس.
٨٤ - ٨٥	المسؤولية الاجتماعية ومبادرات العمل الاجتماعي	استرشادية	يوجد لدى الشركة بعض المبادرات الاجتماعية، ويتم العمل بها دون وجود برامج معينة أو مؤشرات للقياس
٩٢	تشكيل لجنة الحوكمة	استرشادية	لا ترى الشركة ضرورة لتشكيل لجنة للحوكمة في الوقت الحالي، وستمثل الشركة لهذه المادة عند الحاجة



## بيان مسؤوليات مجلس الإدارة:

- تم إعداد القوائم المالية للشركة وفقاً للمعايير الدولية للتقارير المالية المعتمدة في المملكة العربية السعودية والمعايير والتوجيهات الأخرى الصادرة عن الهيئة السعودية للمحاسبين القانونيين.
- لا يوجد تحفظات في تقرير المراجع الخارجي على البيانات المالية السنوية للعام المنتهي في 2023
- لا يوجد توصية من مجلس الإدارة بتغيير مراجع الحسابات قبل انتهاء الفترة المعين من أجلها.
- لم يكن هناك أي توصيات للجنة المراجعة بخصوص تعيين مراجع داخلي في الشركة وذلك لوجود إدارة مراجعة داخلية بالشركة.

## يؤكد مجلس الإدارة ما يلي:

- أن سجلات الحسابات أعدت بالشكل الصحيح.
- أن نظام الرقابة الداخلية اعد على أسس سليمة وتُنفذ بفاعلية.
- أنه لا يوجد أي شك يذكر في قدرة الشركة على مواصلة نشاطها.
- لم يكن هناك أي توصيات للجنة المراجعة تتعارض مع قرارات مجلس الإدارة، أو أي توصيات رفض المجلس الأخذ بها بشأن تعيين مراجع حسابات الشركة وعزله وتحديد أتعابه وتقييم أدائه أو تعيين المراجع الداخلي.
- لم تقم الشركة بإصدار أو منح أي أدوات دين قابلة للتحويل وأي أوراق مالية تعاقدية أو مذكرات حق اكتتاب أو حقوق مشابهة خلال عام 2023.
- لم تقم الشركة بإصدار أو منح أي حقوق تحويل أو اكتتاب بموجب أدوات دين قابلة للتحويل، أو أوراق مالية تعاقدية، أو مذكرات حق اكتتاب، أو حقوق مشابهة خلال عام 2023م، ولا أي سنوات سابقة.
- لم تقم الشركة أو شركاتها التابعة بإصدار أي أدوات دين، وبالتالي، لم تقم الشركة بشراء أو استرداد أو إلغاء أي من أدوات الدين أو أي من الأدوات المالية السالف ذكرها.
- لا يوجد أي ترتيبات أو اتفاق تنازل بموجبه أحد أعضاء مجلس إدارة الشركة أو أحد كبار التنفيذيين عن أي مكافآت.
- لم يتخل أي من مساهمي الشركة عن حقوقه في الأرباح في عام 2023.
- لا يوجد أي استثمارات أو احتياطات أنشئت لمصلحة موظفي الشركة.
- لا يوجد أسهم خزينة محتفظ بها من قبل الشركة.
- لا يوجد أي قروض على الشركة.
- لم تفرض أي عقوبات أو جزاءات على شركة المنجم للأغذية خلال عام 2023 من قبل أي وحدة إشرافية أو تنظيمية أو قضائية.
- لا يوجد تغير جوهري بين المكافآت المدفوعة لأعضاء مجلس الإدارة وسياسة المكافآت والتعويضات.



# القوائم المالية مع تقرير مراجع الحسابات المستقل

للسنة المنتهية في ٣١ ديسمبر ٢٠٢٣





المملكة العربية السعودية  
سجل تجاري رقم ١٠٤٢٥٤٩٤  
المركز الرئيسي في الرياض

كي بي إم جي للاستشارات المهنية  
واجهة روشن، طريق المطار  
صندوق بريد ٩٢٨٧٦  
الرياض ١١٦٦٣



## تقرير مراجع الحسابات المستقل

### للسادة مساهمي شركة المنجم للأغذية

### (شركة مساهمة سعودية)

#### الرأي

لقد راجعنا القوائم المالية لشركة المنجم للأغذية (شركة مساهمة سعودية) ("الشركة")، والتي تشمل قائمة المركز المالي كما في 31 ديسمبر 2023م، وقوائم الربح أو الخسارة والدخل الشامل الآخر، والتغيرات في حقوق الملكية، والتدفقات النقدية للسنة المنتهية في ذلك التاريخ، والإيضاحات المرفقة مع القوائم المالية، المكونة من ملخص للسياسات المحاسبية الهامة والمعلومات التفسيرية الأخرى.

وفي رأينا، إن القوائم المالية المرفقة تُعرض بصورة عادلة، من جميع النواحي الهامة، المركز المالي للشركة كما في 31 ديسمبر 2023م، وأدائها المالي وتدفقاتها النقدية للسنة المنتهية في ذلك التاريخ، وفقاً للمعايير الدولية للتقرير المالي (المعايير المحاسبية الدولية) المعتمدة في المملكة العربية السعودية، والمعايير والإصدارات الأخرى المعتمدة من الهيئة السعودية للمراجعين والمحاسبين.

#### أساس الرأي

لقد قمنا بالمراجعة وفقاً للمعايير الدولية للمراجعة المعتمدة في المملكة العربية السعودية. ومسؤوليتنا بموجب تلك المعايير تم توضيحها في قسم "مسؤوليات مراجع الحسابات عن مراجعة القوائم المالية" في تقريرنا هذا. ونحن مستقلون عن الشركة وفقاً لقواعد سلوك وآداب المهنة الدولية للمحاسبين المهنيين (بما في ذلك معايير الاستقلال الدولية) المعتمدة في المملكة العربية السعودية ذات الصلة بمراجعتنا للقوائم المالية، وقد التزمنا بمسؤولياتنا الأخلاقية الأخرى وفقاً لتلك القواعد. ونعتقد أن أدلة المراجعة التي حصلنا عليها كافية ومناسبة لتوفير أساس لإبداء رأينا.

#### أمر المراجعة الرئيسية

أمر المراجعة الرئيسية هي تلك الأمور التي اعتبرناها، بحسب حكمنا المهني، الأكثر أهمية عند مراجعتنا للقوائم المالية للفترة الحالية. وقد تم تناول هذه الأمور في سياق مراجعتنا للقوائم المالية ككل، وعند تكوين رأينا فيها، ولا نبدي رأياً منفصلاً في تلك الأمور.

كي بي إم جي للاستشارات المهنية شركة مهنية مساهمة مغلقة، مسجلة في المملكة العربية السعودية، رأس مالها (٤,٠٠٠,٠٠٠) ريال سعودي مدفوع بالكامل، المسماة سابقاً "شركة كي بي إم جي الفوزان وشركاه محاسبون ومراجعون قانونيون". و هي عضو غير شريك في الشبكة العالمية لشركات كي بي إم جي المستقلة والتابعة لـ كي بي إم جي العالمية المحدودة، شركة انجليزية محدودة بضمان. جميع الحقوق محفوظة.



## الاعتراف بالإيرادات

بالإشارة إلى الإيضاح رقم (٤) الخاص بالسياسة المحاسبية المتعلقة بالإيرادات من العقود مع العملاء وكذلك إيضاح رقم (١٤) والخاص بالإفصاح عن الإيرادات من العقود مع العملاء.

### أمر مراجعة رئيسي

### كيفية معالجة الأمر أثناء مراجعتنا

- |   |   |
|---|---|
| <p>تضمنت إجراءات المراجعة التي قمنا بها، من بين إجراءات أخرى، ما يلي:</p> <ul style="list-style-type: none"> <li>• تقييم السياسات المحاسبية الخاصة بإثبات الإيرادات بالشركة للوقوف على مدى الالتزام بمتطلبات المعيار الدولي للتقرير المالي رقم 15.</li> <li>• تقييم الترتيبات التعاقدية الرئيسية والمرتجعات والتخفيضات من خلال النظر في المستندات والاتفاقيات المعنية المبرمة مع العملاء.</li> <li>• إعادة احتساب الخصومات والتخفيضات لعينة من العملاء وفقاً للاتفاقيات المبرمة معهم.</li> <li>• تقييم تصميم وتطبيق الضوابط ذات الصلة واختبار مدى فعاليتها التشغيلية (بما في ذلك الإجراءات الرقابية العامة لتقنية المعلومات وتطبيقاتها ذات الصلة) على مدى دورة الإيرادات ، بما في ذلك ضوابط مكافحة الغش.</li> <li>• اختيار عينة من معاملات المبيعات التي تتم خلال السنة وفحص المستندات الداعمة للتأكد من إثباتها بالمبالغ الصحيحة.</li> <li>• فحص عينة من معاملات المبيعات المسجلة قبل نهاية السنة وبعدها لتقييم ما إذا كان قد تم تسجيل الإيرادات في الفترة المحاسبية الصحيحة.</li> <li>• إجراء تحليل التباين من خلال مقارنة إيرادات السنة الحالية بالاتجاه السابق، ومناقشة الفروقات الهامة، إن وجدت.</li> <li>• تقييم مدى كفاية الإفصاحات ذات الصلة، وفقاً للمتطلبات الواردة في المعيار الدولي للتقرير المالي رقم 15، المدرجة في القوائم المالية.</li> </ul> | <p>بلغت إيرادات الشركة للسنة المنتهية في 31 ديسمبر 2023م: 3,314 مليون ريال سعودي (2022م: 2,978 مليون ريال سعودي).</p> <p>يتم إثبات الإيرادات وفقاً للمعيار الدولي للتقرير المالي رقم 15 – "الإيرادات من العقود المبرمة مع العملاء".</p> <p>يتم الاعتراف بالإيرادات من المبيعات عندما يحصل العميل على السيطرة على البضاعة المباعة بناءً على قبول وتسليم البضاعة إلى العميل وإصدار فاتورة البيع.</p> <p>تعد الإيرادات أحد أمور المراجعة الرئيسية لقياس أداء المنشأة، وهناك خطر متأصل من احتمال المبالغة في تقدير الإيرادات بأكثر من قيمتها الفعلية من أجل زيادة الربحية.</p> <p>ولذلك، تم اعتبار الاعتراف بالإيرادات بمثابة أمر مراجعة رئيسي.</p> |
|---|---|



## مخصص خسائر الائتمان المتوقعة بشأن الذمم المدينة التجارية

بالإشارة إلى الإيضاح رقم (ع) الخاص بالسياسة المحاسبية والتقديرات المهمة المتعلقة بمخصص خسائر الائتمان المتوقعة (١١) الخاص بالإفصاح عن التقديرات المهمة المتعلقة بمخصص خسائر الائتمان.

كيفية معالجة الأمر أثناء مراجعتنا	أمر مراجعة رئيسي
كما في 31 ديسمبر 2023م، بلغ إجمالي أرصدة الذمم المدينة التجارية 254,83 مليون ريال سعودي (2022م: 260,2 مليون ريال سعودي)، تم تجنب مخصص خسائر الائتمان المتوقعة مقابلها بمبلغ 3.8 مليون ريال سعودي (2022م: 13,8 مليون ريال سعودي).	تضمنت إجراءات المراجعة التي قمنا بها، من بين إجراءات أخرى، ما يلي:
تطبق الشركة الطريقة المبسطة عند احتساب خسائر الائتمان المتوقعة، وفقاً لمتطلبات المعيار الدولي للتقرير المالي رقم 9 - "الأدوات المالية"، لاحتساب مخصص خسائر الائتمان المتوقعة بشأن الذمم المدينة التجارية.	• تقييم مدى فعالية تصميم وتطبيق وتنفيذ الضوابط الرئيسية حول تقييم خسارة الائتمان المتوقعة للذمم المدينة.
لقد اعتبرنا هذا الأمر من الأمور الرئيسية للمراجعة لأنه يتضمن عمليات حساب معقدة واستخدام افتراضات من قبل الإدارة، فضلاً عن الأهمية النسبية للمبالغ المعنية.	• تقييم الافتراضات الهامة، بما في ذلك معدلات الخسارة، وتلك المتعلقة بالأحداث الاقتصادية المستقبلية التي يتم استخدامها لحساب خسائر الائتمان المتوقعة.
	• اختبار مدى دقة احتساب نماذج خسائر الائتمان المتوقعة.
	• تقييم مدى كفاية الإفصاحات المعنية الواردة في القوائم المالية.
	• أشركنا مختصين لدينا لتقييم النهج المطبق من الإدارة في تطبيق نموذج الخسائر الائتمانية المتوقعة وذلك وفقاً لمتطلبات المعيار الدولي للتقرير المالي رقم 9، و التحقق من الافتراضات المستخدمة من قبل الإدارة و تقييم مدى ملائمة مخصص خسائر الائتمان المتوقعة بشأن الذمم المدينة التجارية.
	• تقييم مدى كفاية الإفصاحات ذات الصلة المدرجة في القوائم المالية.

## المعلومات الأخرى

إن الإدارة هي المسؤولة عن المعلومات الأخرى. وتشمل المعلومات الأخرى المعلومات الواردة في التقرير السنوي، ولكنها لا تتضمن القوائم المالية وتقريرنا عنها، ومن المتوقع أن يكون التقرير السنوي متاح لنا بعد تاريخ تقريرنا هذا.

ولا يغطي رأينا في القوائم المالية المعلومات الأخرى، ولا تُبدي أي شكل من أشكال استنتاجات التأكيد فيما يخص ذلك.

وبخصوص مراجعتنا للقوائم المالية، فإن مسؤوليتنا هي قراءة المعلومات الأخرى المشار إليها أعلاه عندما تصبح متاحة، وعند القيام بذلك، نأخذ بعين الاعتبار ما إذا كانت المعلومات الأخرى غير متسقة بشكل جوهري مع القوائم المالية، أو مع المعرفة التي حصلنا عليها خلال المراجعة، أو يظهر بطريقة أخرى أنها محرفة بشكل جوهري.

عند قراءتنا للتقرير السنوي، عندما يكون متاحاً لنا، إذا تبين لنا وجود تحريف جوهري فيه، فإنه يتعين علينا إبلاغ الأمر للمكلفين بالحوكمة.



## مسؤوليات الإدارة والمكلفين بالحوكمة عن القوائم المالية

إن الإدارة هي المسؤولة عن إعداد القوائم المالية وعرضها بصورة عادلة وفقاً للمعايير الدولية للتقرير المالي المعتمدة في المملكة العربية السعودية، والمعايير والإصدارات الأخرى المعتمدة من الهيئة السعودية للمراجعين والمحاسبين، والأحكام المعمول بها في نظام الشركات ونظام الشركة الأساسي، وهي المسؤولة عن الرقابة الداخلية التي تراها الإدارة ضرورية، لتمكينها من إعداد قوائم مالية خالية من تحريف جوهري، سواءً بسبب غش أو خطأ.

وعند إعداد القوائم المالية، فإن الإدارة هي المسؤولة عن تقييم قدرة الشركة على الاستمرار وفقاً لمبدأ الاستمرارية، وعن الإفصاح، بحسب ما هو مناسب، عن الأمور ذات العلاقة بالاستمرارية واستخدام مبدأ الاستمرارية كأساس في المحاسبة، ما لم تكن هناك نية لدى الإدارة لتصفية الشركة أو إيقاف عملياتها، أو عدم وجود بديل واقعي سوى القيام بذلك.

إن المكلفين بالحوكمة، أي مجلس الإدارة، هم المسؤولون عن الإشراف على عملية التقرير المالي في الشركة.

## مسؤوليات مراجع الحسابات عن مراجعة القوائم المالية

تتمثل أهدافنا في الحصول على تأكيد معقول عما إذا كانت القوائم المالية ككل خالية من تحريف جوهري سواءً بسبب غش أو خطأ، وإصدار تقرير مراجع الحسابات الذي يتضمن رأينا. إن التأكيد المعقول هو مستوى عالٍ من التأكيد، إلا أنه ليس ضماناً على أن المراجعة التي تم القيام بها وفقاً للمعايير الدولية للمراجعة المعتمدة في المملكة العربية السعودية ستكشف دائماً عن أي تحريف جوهري عندما يكون موجوداً. ويمكن أن تنشأ التحريفات عن غش أو خطأ، وتُعد جوهريّة إذا كان يمكن بشكل معقول توقع أنها ستؤثر بمفردها أو في مجموعها على القرارات الاقتصادية التي يتخذها المستخدمون بناءً على هذه القوائم المالية.

وكجزء من المراجعة وفقاً للمعايير الدولية للمراجعة المعتمدة في المملكة العربية السعودية، فإننا نمارس الحكم المهني ونحافظ على نزعة الشك المهني خلال المراجعة. وعلينا أيضاً:

- تحديد وتقييم مخاطر التحريفات الجوهريّة في القوائم المالية، سواءً كانت ناتجة عن غش أو خطأ، وتصميم وتنفيذ إجراءات مراجعة لمواجهة تلك المخاطر، والحصول على أدلة مراجعة كافية ومناسبة لتوفير أساس لبدء رأينا. ويعد خطر عدم اكتشاف تحريف جوهري ناتج عن غش أعلى من الخطر الناتج عن خطأ، لأن الغش قد ينطوي على تواطؤ أو تزوير أو حذف متعمد أو إفادات مضلّة أو تجاوز إجراءات الرقابة الداخلية.
- الحصول على فهم لأنظمة الرقابة الداخلية ذات الصلة بالمراجعة، من أجل تصميم إجراءات مراجعة مناسبة للظروف، وليس بغرض إبداء رأي عن فاعلية أنظمة الرقابة الداخلية بالشركة.
- تقييم مدى مناسبة السياسات المحاسبية المستخدمة، ومدى معقولية التقديرات المحاسبية والإفصاحات ذات العلاقة التي قامت بها الإدارة.
- استنتاج مدى مناسبة استخدام الإدارة لمبدأ الاستمرارية كأساس في المحاسبة، واستناداً إلى أدلة المراجعة التي تم الحصول عليها، ما إذا كان هناك عدم تأكد جوهري ذا علاقة بأحداث أو ظروف قد تثير شكاً كبيراً بشأن قدرة الشركة على الاستمرار وفقاً لمبدأ الاستمرارية. وإذا تبين لنا وجود عدم تأكد جوهري، فإنه يتعين علينا أن نلفت الإنتباه في تقريرنا إلى الإفصاحات ذات العلاقة الواردة في القوائم المالية، أو إذا كانت تلك الإفصاحات غير كافية، فإنه يتعين علينا تعديل رأينا. وتستند إستنتاجاتنا إلى أدلة المراجعة التي تم الحصول عليها حتى تاريخ تقريرنا. ومع ذلك، فإن الأحداث أو الظروف المستقبلية قد تؤدي إلى توقف الشركة عن الاستمرار وفقاً لمبدأ الاستمرارية.
- تقييم العرض العام، وهيكل ومحتوى القوائم المالية، بما في ذلك الإفصاحات، وما إذا كانت القوائم المالية تعبر عن المعاملات والأحداث ذات العلاقة بطريقة تحقق عرضاً بصورة عادلة.





## مسؤوليات مراجع الحسابات عن مراجعة القوائم المالية (يتبع)

لقد أبلغنا المكلفين بالحوكمة، من بين أمور أخرى، بشأن النطاق والتوقيت المخطط للمراجعة والنتائج المهمة للمراجعة، بما في ذلك أي أوجه قصور مهمة في أنظمة الرقابة الداخلية تم اكتشافها خلال المراجعة لشركة المنجم للأغذية ("الشركة").

كما زدنا المكلفين بالحوكمة ببيان يفيد بأننا قد التزمنا بالمتطلبات الأخلاقية ذات الصلة المتعلقة بالاستقلالية، وأبلغناهم بجميع العلاقات والأمور الأخرى التي قد نعتقد بشكل معقول أنها تؤثر على استقلالنا، والإجراءات المتخذة للقضاء على التهديدات والإجراءات الوقائية، إذا تطلب ذلك.

ومن ضمن الأمور التي تم إبلاغها للمكلفين بالحوكمة، نقوم بتحديد تلك الأمور التي اعتبرناها الأكثر أهمية عند مراجعة القوائم المالية للفترة الحالية، والتي تُعد أمور المراجعة الرئيسية. ونوضح هذه الأمور في تقريرنا ما لم يمنع نظام أو لائحة الإفصاح العلني عن الأمر، أو عندما نرى، في ظروف نادرة للغاية، أن الأمر ينبغي ألا يتم الإبلاغ عنه في تقريرنا لأن التبعات السلبية للقيام بذلك من المتوقع بدرجة معقولة أن تفوق فوائد المصلحة العامة المترتبة على هذا الإبلاغ.

كي بي إم جي للاستشارات المهنية

فهد مبارك الدوسري

ترخيص رقم 469

الرياض في 9 رمضان 1445 هـ

الموافق: 19 مارس 2024 م



# قائمة المركز المالي

كما في ٣١ ديسمبر ٢٠٢٣م

٢٠٢٢	٢٠٢٣	إيضاح	
ريال سعودي	ريال سعودي		
<b>الموجودات</b>			
			الربح قبل الزكاة
			الموجودات غير المتداولة
٦٧٢,٣٠٧,٣٦٥	٦٦٥,٤١٩,٠٦٠	٨	ممتلكات وآلات ومعدات
٤٦,٦٢٩,٩٩٠	٤٢,٢٩٣,٨٣٠	٧	موجودات حق الاستخدام
١,٥٦١,٥٨٥	١,٥١٥,٣٩٩	٩	موجودات غير ملموسة
<b>٣٢٠,٤٥٨,٩٤٠</b>	<b>٣٠٩,٢٢٨,٢٨٩</b>		<b>إجمالي الموجودات غير المتداولة</b>
<b>الموجودات المتداولة</b>			
			بضاعة
٦٦١,٦٥٤,٦٧٥	٥٦٩,١٥٦,٤٦٠	١٥	مدينون تجاريون
٢٤٦,٣٨٢,٦٦٦	٢٥١,٠٠٦,٨٧٩	١١	مبالغ مستحقة من جهات ذات علاقة
٦,٩٦٨,٠١٣	١,٥٣٦,٤٥٣	١٣-١	مصاريف مدفوعة مقدماً وموجودات أخرى
١٣٧,٨٥٥,٢٨٧	١٧٥,٩٠١,٣٤٥	١٢	النقد و ما فى حكمه
١١١,٠٢٩,٤٠٤	٢٤٨,٩٢٧,٩٦٦	١٠	إجمالي الموجودات المتداولة
<b>١,٤٨٤,٣٤٨,٩٨٥</b>	<b>١,٥٦٤,٧٥٧,٣٥٢</b>		<b>إجمالي الموجودات</b>
<b>حقوق المساهمين والمطلوبات</b>			
			حقوق المساهمين
			رأس المال
٦٠,٠٠٠,٠٠٠	٦٠,٠٠٠,٠٠٠	١٦-أ	احتياطي نظامي
٦٨,٥٩٧,٢٥٦	٩٦,٨١٨,٥٨٠	١٦-ب	احتياطي تقويم اكتوبر
(٤,٩٧٢,٤٣٤)	(٥,١٦٨,١٤٨)		أرباح مبقاة
٢٣٦,٨٨٦,٩٠١	٢٣٥,٨٧٨,٨١٩		إجمالي الموجودات المتداولة
(٢,١٢٥,٣١٠)	١٧٤,٩٧٥,١٤٨		
<b>٩٠٠,٥١١,٧٢٣</b>	<b>٩٢٧,٥٢٩,٢٥١</b>		<b>إجمالي حقوق المساهمين</b>
<b>المطلوبات غير المتداولة</b>			
			التزامات إيجار
٤٠,٧٤٩,١٧٦	٣٧,٠١٤,٦٣٦	٧	التزامات المنافع المحددة للموظفين
٤٨,٦٣٣,٦١٤	٥٣,٣٤٢,٦٩٦	١٧	
<b>٨٩,٠١٢,٣٩٠</b>	<b>٩٠,٣٥٧,٣٣٢</b>		<b>إجمالي المطلوبات غير المتداولة</b>
<b>المطلوبات المتداولة</b>			
			التزامات إيجار
٨,٢٠٥,٠١٦	٨,٥٩١,٣٨٣	٧	زكاة مستحقة
١٨,٨٤٠,٧٨٨	١٩,٥٤١,٤١٠	٢٠	ضريبة قيمة مضافة مستحقة
٢٤,٦٧٩,٧٩٠	٢٣,٥٨٥,٧١٢		دائنون تجاريون ومبالغ مستحقة الدفع ودائنون آخرون
٤٤٣,٤٨٧,٧١١	٤٩٤,٦٧٤,٨٦٦	١٨	مبالغ مستحقة إلى جهات ذات علاقة
١١,٥٦٧	٤٧٧,٧٦٧	١٣-ب	
<b>٤٩٤,٨٢٤,٨٧٢</b>	<b>٥٤٦,٨٧٠,٧٦٩</b>		<b>إجمالي المطلوبات المتداولة</b>
<b>٥٨٣,٨٣٧,٦٦٢</b>	<b>٦٣٧,٢٢٨,١٠١</b>		<b>إجمالي المطلوبات</b>
<b>١,٤٨٤,٣٤٨,٩٨٥</b>	<b>١,٥٦٤,٧٥٧,٣٥٢</b>		<b>إجمالي المطلوبات وحقوق المساهمين</b>

صالح بن عبد الله المنجم  
رئيس مجلس الإدارة

ثامر بن عبد العزيز أبانمي  
الرئيس التنفيذي

محمد سلمان محمود  
رئيس المالية



# قائمة الربح أو الخسارة والدخل الشامل الآخر

للسنة المنتهية في ٣١ ديسمبر ٢٠٢٣م

٢٠٢٢	٢٠٢٣	إيضاح	
ريال سعودي	ريال سعودي		
٢,٩٧٨,٥٢٢,٦٢٤	٣,٣١٤,٤٠٣,٣٢٩	١٤	إيرادات
(٢,٣٩٥,٦٦٢,٦٦٧)	(٢,٧٣٢,٩٦,٤٠١)	١٥	تكلفة الإيرادات
<b>٥٨٣,٢٥٩,٩٩٧</b>	<b>٥٨٢,٣٠٦,٩٢٨</b>		<b>إجمالي الربح</b>
(٢٥٣,١٣٧,٤٤)	(٦٠,٦٢٨,٦٦٧)	٢١	مصاريف بيع وتوزيع
(٢٥,٤٢١,١٥٩)	(٦٦,٧٠١,٧٨٣)	٢٢	مصاريف عمومية وإدارية
(٢,٦٥٨,٤٩١)	(١,٣٤,٦٧٨)	١١	مخصص خسائر ائتمانية متوقعة
٩,١٠٩,٩١٤	٨,٠٠٣,١٥٥	٢٣	إيرادات أخرى
<b>٣١١,١٥٣,٢١٧</b>	<b>٣٠١,٦٣٩,٧٥٥</b>		<b>ربح العمليات</b>
(٢,٩٢٧,٥٩٦)	(٦,٩٩٨,٦٣٢)	٢٤	تكاليف التمويل
١,٠٠٧,٥٠٠	٦,٩٨٨,٥٩١	٢٤	إيرادات التمويل
(١,٩٢٠,٩٦)	(١٠,٤١)		تكاليف تمويل، صافي
<b>٣٠٩,٢٣٣,١٢١</b>	<b>٣٠١,٦٢٩,٧١٤</b>		<b>ربح السنة قبل الزكاة</b>
(١٩,٣١,٣٠٠)	(١٩,٤٦,٤٧٢)	٢٠	زكاة
<b>٢٩٠,٢٠١,٨٢١</b>	<b>٢٨٢,٢١٣,٢٤٢</b>		<b>ربح السنة</b>
			<b>الدخل (الخسارة) الشاملة الأخرى</b>
			<b>بنود لن يعاد تصنيفها لاحقاً إلى الربح أو الخسارة:</b>
٥٧٣,١٩٨	(١٩٥,٧١٤)	١٧	إعادة قياس التزامات المنافع المحددة للموظفين
٢٩٠,٧٧٥,١٩	٢٨٢,٠١٧,٥٢٨		إجمالي الدخل الشامل للسنة
			ربحية السهم
<b>٤,٨٤</b>	<b>٤,٧٠</b>	<b>٢١</b>	<b>ربحية السهم العائد للمساهمين العاديين في الشركة (الأساسي والمخفض)</b>

صالح بن عبد الله المنجم  
رئيس مجلس الإدارة

ثامر بن عبد العزيز أبانمي  
الرئيس التنفيذي

محمد سلمان محمود  
رئيس المالية



# قائمة التغيرات في حقوق الملكية

للسنة المنتهية في ٣١ ديسمبر ٢٠٢٣م

رأس المال ريال سعودي	الاحتياطي النظامي ريال سعودي	احتياطي التقويم الاكتواري ريال سعودي	الأرباح المبقاة ريال سعودي	الإجمالي ريال سعودي
٦٠٠,٠٠٠,٠٠٠	٣٩,٥٧٧,٠٧٤	(٥,٥٤٥,٦٣٢)	١٧,٧٠٥,٦٦٢	٨٠٤,٧٣٦,٧٠٤
كما في ١ يناير ٢٠٢٢ م				
-	-	-	٢٩,٢٠١,٨٦١	٢٩,٢٠١,٨٦١
ربح السنة				
-	-	٥٧٣,١٩٨	-	٥٧٣,١٩٨
خسارة شاملة أخرى				
-	-	٥٧٣,١٩٨	٢٩,٢٠١,٨٦١	٢٩,٧٧٥,٠١٩
إجمالي الدخل الشامل				
-	-	-	(١٩٥,٠٠٠,٠٠٠)	(١٩٥,٠٠٠,٠٠٠)
توزيعات أرباح (إيضاح ٢٧)				
-	٢٩,٢٠١,٨٦٢	-	(٢٩,٢٠١,٨٦٢)	-
محول إلى الاحتياطي النظامي				
٦٠٠,٠٠٠,٠٠٠	٦٨,٥٩٧,٢٥٦	(٤,٩٧٢,٤٣٤)	٢٣٦,٨٨٦,٩٠١	٩٠٠,٥١١,٧٢٣
كما في ٣١ ديسمبر ٢٠٢٢ م				
-	-	-	٢٨٢,٢١٣,٢٤٢	٢٨٢,٢١٣,٢٤٢
ربح السنة				
-	-	(١٩٥,٧١٤)	-	(١٩٥,٧١٤)
الربح الشامل الآخر				
-	-	(١٩٥,٧١٤)	٢٨٢,٢١٣,٢٤٢	٢٨٢,٠١٧,٥٢٨
إجمالي الدخل الشامل				
-	-	-	(٢٥٥,٠٠٠,٠٠٠)	(٢٥٥,٠٠٠,٠٠٠)
توزيعات أرباح مسددة (إيضاح ٢٧)				
-	٢٨,٢٢١,٣٢٤	-	(٢٨,٢٢١,٣٢٤)	-
محول إلى الاحتياطي النظامي				
٦٠٠,٠٠٠,٠٠٠	٩٦,٨١٨,٥٨٠	(٥,١٦٨,١٤٨)	٢٣٥,٨٧٨,٨١٩	٩٢٧,٥٢٩,٢٥١
كما في ٣١ ديسمبر ٢٠٢٣ م				

صالح بن عبد الله المنجم  
رئيس مجلس الإدارة

ثامر بن عبد العزيز أبانمي  
الرئيس التنفيذي

محمد سلمان محمود  
رئيس المالية





# قائمة التدفقات النقدية

للسنة المنتهية في ٣١ ديسمبر ٢٠٢٣م

٢٠٢٢	٢٠٢٣	إيضاح	
ريال سعودي	ريال سعودي		
٣٠٩,٢٣٣,١٢١	٣٠١,٦٢٩,٧١٤		<b>الأنشطة التشغيلية</b>
			الربح قبل الزكاة
			<b>التعديلات غير النقدية لتسوية الربح قبل الزكاة إلى صافي التدفقات النقدية من الأنشطة التشغيلية:</b>
٩,٠٣٠,٩٥٤	٨,٠٥٧,٤٢٣	٧	استهلاك موجودات حق الاستخدام
٢٨,٥١٨,٩٧٠	٢٧,٥٣٢,٧٣٧	٨	استهلاك ممتلكات وآلات ومعدات
١,٣٨٨,٥٣٠	٧٦٣,٣٨٠	٩	إطفاء موجودات غير ملموسة
١,٣٠١,١٧٦	٣,٠١٠,٢٩٧	٢٤	عمولة على التزامات عقود الإيجار
١,٣٦٦,٥٨٧	٢,٤٥٦,٣١٥	٢٤	عمولة على المنافع المحددة للموظفين
٢٥٩,٨٣٣	١,٥٣٢,٠٠٠	٢٤	عمولة محملة على قروض قصيرة الأجل
٢,٦٥٨,٤٩١	١,٣٤٠,٦٧٨	١١	مخصص خسائر الائتمان المتوقعة بشأن الذمم المدينة التجارية
٥٠٠,٠٠٠	٧٧٨,٤٧٦	١٥	مخصص بنود بطيئة الحركة ومتقدمة
(٢,١٦١,٠١٦)	(٨,٢٥٥,٧٤٠)	٢٣	مكاسب استبعاد ممتلكات وآلات ومعدات
٤,٤٦٢,٧٠٥	٤,٦٥٦,٧٤٧	١٧	مصروف المنافع المحددة للموظفين
٣٥٦,٥٥٩,٣٥١	٣٤٣,٥٠١,٦٤٧		<b>النقد الناتج من الأنشطة التشغيلية</b>
			<b>تعديلات رأس المال العامل:</b>
(٢٩,٢٠٧,١٧٧)	(٥,٩٦٤,٤٩١)		مدينون تجاريون
٢,١٠٦,٨١٠	(٢٩,٧٧٥,٠٢٢)		مصاريف مدفوعة مقدماً وموجودات أخرى
(١٧٥,٦٥٧,١٣٦)	٩١,٧١٩,٧٣٩		بضاعة
٨٦,١٢٩,٣٤٠	٥١,٨٨٧,١٥٥		دائنون تجاريون ومبالغ مستحقة الدفع ودائنون آخرون
(١,٤٣٢,٧٢٩)	(٦٩٤,٠٧٨)		ضريبة قيمة مضافة مستحقة، صافي
(١٨٥,١٤٣)	٤٦٦,٢٠٠		مبالغ مستحقة إلى جهات ذات علاقة
٣,١٠٣,١٢٤	(٣,٥٦٨,٤٤٠)		مبالغ مستحقة من جهات ذات علاقة
٢٥٩,٤١٦,٤٤٠	٤٤٦,٨٧٢,٧١٠		
(١,٢٤٣,٨٦٦)	(٣,١٦٩,٤٩٠)		تكاليف تمويل مدفوعة
(٢,١٥٢,٦٦٥)	(٢,٢٢٩,٢٩٤)	١٧	التزامات المنافع المحددة المدفوعة للموظفين
(١٤,٩٩٢,٨٢٢)	(١٨,٧١٦,٦١٩)	٢٠	زكاة مدفوعة
٢٤١,٠٢٧,١٢٧	٤٢٢,٧٥٧,٧٠٧		<b>صافي النقدية من الأنشطة التشغيلية</b>
			<b>الأنشطة الاستثمارية</b>
(١٤,٢٩٨,٦٥٧)	(٢٤,٠٣٦,٩٠٩)	٨	دفعات بشأن شراء ممتلكات وآلات ومعدات
٢,٣٦٩,٩١٢	٣,٣٧٧,١٨١	٨	متحصلات من استبعاد ممتلكات وآلات ومعدات
-	(٧٥٧,١٩٤)	٩	دفعات بشأن شراء موجودات غير ملموسة
(١١,٩٢٨,٧٤٥)	(٢١,٤١٦,٩٢٢)		<b>صافي النقدية المستخدمة في الأنشطة الاستثمارية</b>

صالح بن عبد الله المنجم  
رئيس مجلس الإدارة

ثامر بن عبد العزيز أبانمي  
الرئيس التنفيذي

محمد سلمان محمود  
رئيس المالية



## قائمة التدفقات النقدية تمة

للسنة المنتهية في ٣١ ديسمبر ٢٠٢٣م

٢٠٢٢	٢٠٢٣	إيضاح	
ريال سعودي	ريال سعودي		
			<b>الأنشطة التمويلية</b>
(٨,٥٩٤,٤١١)	(٨,٤٤٢,٢١٣)	٧	التزامات إيجار مسددة
٣٣,٠٠٠,٠٠٠	٣,٠٠٠,٠٠٠	١٩	قروض قصيرة الأجل مستلمة
(٣٣,٠٠٠,٠٠٠)	(٣,٠٠٠,٠٠٠)	١٩	قروض قصيرة الأجل مسددة
(١٩٥,٠٠٠,٠٠٠)	(٢٥٥,٠٠٠,٠٠٠)	٢٧	توزيعات أرباح مدفوعة
<b>(٢٠٣,٥٩٤,٤١١)</b>	<b>(٢٣,٤٤٢,٢١٣)</b>		<b>صافي النقدية المستخدمة في الأنشطة التمويلية</b>
٢٥,٥٠٣,٩٧١	١٣٧,٨٩٨,٥٢٢		الزيادة في النقد وما في حكمه
٨٥,٥٢٥,٤٣٣	١١١,٠٢٩,٤٠٤	١٠	النقد وما في حكمه في بداية السنة
<b>١١١,٠٢٩,٤٠٤</b>	<b>٢٤٨,٩٢٧,٩٢٦</b>	<b>١٠</b>	<b>النقد وما في حكمه في نهاية السنة</b>
			<b>المعاملات غير النقدية:</b>
-	٨,٢٧١,٣٦	٨	تعويض مستحق عن إزالة مبنى وارض
٧,٢٢٧,٣٤٠	٨,٢٧٢,٠٢٩	٧	موجودات حق الاستخدام
٧,٢٢٧,٣٤٠	٨,٢٧٢,٠٢٩	٧	التزامات إيجار

صالح بن عبد الله المنجم  
رئيس مجلس الإدارة

ثامر بن عبد العزيز أبانمي  
الرئيس التنفيذي

محمد سلمان محمود  
رئيس المالية



# إيضاحات حول القوائم المالية للسنة المنتهية

في ٣١ ديسمبر ٢٠٢٣م







## ١- التكوين والأنشطة

بتاريخ ١١ أكتوبر ٢٠٢٠م، قرر المساهمون طرح أسهم الشركة للاكتتاب العام. كما قرر المساهمون في اجتماعهم بتاريخ ٢ نوفمبر ٢٠٢٠م تحويل الشركة من شركة ذات مسؤولية محدودة إلى شركة مساهمة مقفلة. بالإضافة إلى ذلك، تم تغيير اسم الشركة من "شركة ثلاجات المنجم" إلى "شركة المنجم للأغذية" (شركة مساهمة سعودية مقفلة). تم الانتهاء من الإجراءات النظامية بتاريخ ١٧ فبراير ٢٠٢١م.

بتاريخ ٢٠ ديسمبر ٢٠٢١م إن ٣٠٪ من أسهم الشركة مدرجة بسوق الأسهم السعودي ("تداول") في المملكة العربية السعودية كما إن الشركة مملوكة بنسبة ٦٩,٣٪ لمساهم رئيسي (شركة أبناء عبد الله العلي المنجم)، و لمساهم آخر (شركة الكفاءة العقارية) بنسبة ٧,٧٪.

دخل نظام الشركات الجديد الصادر بالمرسوم الملكي م/١٣٢ بتاريخ ١٤٤٣/١٢/١هـ (الموافق ٣٠ يونيو ٢٠٢٠م) المشار إليه فيما يلي باسم "النظام" حيز التنفيذ في ١٦/١/١٤٤٤هـ (الموافق ١٩ يناير ٢٠٢٣م)، بالنسبة لبعض أحكام النظام، من المتوقع الالتزام الكامل في موعد لا يتجاوز عامين من ١٦/١/١٤٤٤هـ (الموافق ١٩ يناير ٢٠٢٣م).

تعمل الإدارة على تقييم تأثير نظام الشركات الجديد وستقوم بتعديل نظامها الأساسي وفقاً لأي تغييرات.

شركة المنجم للأغذية ("الشركة")، شركة مساهمة سعودية، مسجلة في الرياض بالمملكة العربية السعودية بموجب السجل التجاري رقم ١٠٢٣١٨٢٢ وتاريخ ٧ ربيع الثاني ١٤٢٨هـ (الموافق ٢٤ أبريل ٢٠٠٧م). يقع العنوان المسجل للشركة في الرياض، ص ب ١٥٤٤، الرياض ١١٤٤١، المملكة العربية السعودية.

الشركة هي شركة تابعة لشركة أبناء عبد الله العلي المنجم ("الشركة الأم") شركة مساهمة سعودية مقفلة، مسجلة في الرياض بالمملكة العربية السعودية بموجب السجل التجاري رقم ١٠٠٠٠٥٦٥ وتاريخ ١١ ذو القعدة ١٣٧٦هـ (الموافق ١٠ يونيو ١٩٥٧م). يقع العنوان المسجل للشركة الأم في الرياض، ص.ب. ٢٣٩٥، الرياض ١١٤٥١، المملكة العربية السعودية.

**تقوم الشركة بمزاولة تجارة الجملة والتجزئة في الفواكه والخضار والدجاج واللحوم المبردة والمجمدة والمعلبات والمواد الغذائية، وذلك من خلال فروعها التالية:**

موقع الفرع	رقم السجل التجاري
بريدة	١١٣١٠٦٠٠٢
الدمام	٢٠٥٠٠٥٩٠٤٣
جدة	٤٠٣٠١٧٦٢٦
خميس مشيط	٥٨٥٥٠٣٠٢١٢
المدينة المنورة	٤٦٥٠٠٤٦٧٥٣
تبوك	٣٥٥٠٠٢٧٥٠٥
حائل	٣٣٥٠٠٣١٢٣٨
الأحساء	٢٢٥٠٠٤٥٤٢٠
مكة	٤٠٣١٠٦٧٣٠٩
الطائف	٤٠٣٢٠٣٢٨٠٠
جازان	٥٩٠٠٠١٧٩٥٣
الرياض	١٠٤٠١٣١٣
الرياض	١٠٤٦٥٤٥٤
جدة	٤٠٣٠٢٩١٨٠٥
الرياض	١٠٦٥٣٢١٠
سكاكا	٣٤٠٠١٩٩٠٧



## ٢- أسس الإعداد

### ١-٢ بيان الالتزام

تم إعداد هذه القوائم المالية وفقاً للمعايير الدولية للتقرير المالي والتفسيرات الصادرة عن مجلس معايير المحاسبة الدولية والمعتمدة في المملكة العربية السعودية والمعايير والاصدارات الأخرى الصادرة عن الهيئة السعودية للمراجعين والمحاسبين ("سوكبا") (ويشار إليها مجتمعة بـ "المعايير الدولية" للتقرير المالي المعتمد في المملكة العربية السعودية).

### ٢-٢ الأحكام والتقديرات

يتطلب إعداد القوائم المالية، طبقاً طبقاً للمعايير الدولية للتقرير المالي الدولية للتقرير المالي المعتمدة في المملكة العربية السعودية، استخدام بعض التقديرات المحاسبية. كما يتطلب من الإدارة ممارسة الأحكام عند تطبيق السياسات المحاسبية للشركة. انظر الإيضاح (٤).

### ٣-٢ أسس القياس

تم إعداد هذه القوائم المالية وفقاً لمبدأ التكلفة التاريخية فيما عدا التزامات المنافع المحددة للموظفين والتي يتم قياسها وفقاً لطريقة وحدة الائتمان المتوقعة.

### ٤-٢ الاستمرارية

تم إعداد القوائم المالية على أساس الاستمرارية.

## ٣- العملة الوظيفية وعملة العرض

تم عرض القوائم المالية بالريال السعودي، باعتباره العملة الوظيفية للشركة.

## ٤- ملخص بالسياسات المحاسبية الهامة

قامت الشركة بتطبيق السياسات المحاسبية التالية بشكل ثابت على جميع الفترات المعروضة في هذه القوائم المالية، ما لم يذكر خلاف ذلك.

بالإضافة إلى ذلك، اعتمدت الشركة الإفصاح عن السياسات المحاسبية (تعديلات على معيار المحاسبة الدولي ١ وبيان ممارسة المعايير الدولية لإعداد التقارير المالية ٢) اعتباراً من ١ يناير ٢٠٢٣. تتطلب التعديلات الإفصاح عن السياسات المحاسبية "الهامة" بدلاً من

السياسات المحاسبية "الجوهرية". وعلى الرغم من أن التعديلات لم ينتج عنها أي تغييرات في السياسة المحاسبية نفسها، إلا أنها أثرت على معلومات السياسة المحاسبية التي تم الإفصاح عنها في بعض الحالات.

### ١,٤ تصنيف الموجودات والمطلوبات كمتداولة وغير متداولة

تقوم الشركة بإظهار الموجودات والمطلوبات في قائمة المركز المالي على أساس تصنيف متداولة/ غير متداولة.

تعتبر الموجودات متداولة وذلك:

(أ) عندما يتوقع تحققها أو ينوي بيعها أو استنفادها خلال دورة العمليات العادية،

(ب) في حالة اقتنائها بشكل أساسي لأغراض المتاجرة،

(ج) عندما يتوقع تحققها خلال اثني عشر شهراً بعد الفترة المالية؛ أو

(د) عندما تكون نقدية وشبه نقدية ما لم تكن هناك قيود على استبدالها أو استخدامها لسداد أية مطلوبات لمدة لا تقل عن اثني عشر شهراً بعد الفترة المالية.

تصنف كافة الموجودات الأخرى كموجودات غير متداولة.

تعتبر المطلوبات متداولة، وذلك:

(أ) عندما يتوقع سدادها خلال دورة العمليات العادية،

(ب) في حالة اقتنائها بشكل أساسي لأغراض المتاجرة،

(ج) عندما تستحق السداد خلال اثني عشر شهراً بعد الفترة المالية؛ أو

(د) عند عدم وجود حق غير مشروط للمنشأة لتأجيل سداد المطلوبات لمدة لا تقل عن اثني عشر شهراً بعد الفترة المالية.

تصنف الشركة كافة المطلوبات الأخرى كمطلوبات غير متداولة.

### ٢,٤ الربح التشغيلي

تنتج أرباح التشغيل من الأنشطة الرئيسية المستمرة لدى الشركة التي يتولد عنها إيرادات إضافة إلى الإيرادات والمصروفات الأخرى المتعلقة بأنشطة التشغيل. ولا يتضمن ربح التشغيل صافي التكاليف التمويلية والزيادة.





## ٣,٤ إيرادات من العقود المبرمة مع العملاء

تقوم الشركة بمزاولة تجارة الجملة والتجزئة في الفواكه والخضار والدواجن واللحوم المبردة والمجمدة والمعلبات والمواد الغذائية. يتعلق بيع الجملة بالبيع إلى مورد الذي يشتري عادة كميات كبيرة وبالمقابل يرتبط بيع التجزئة بالبيع للعملاء الذين لا يشترون كميات كبيرة. قامت الشركة أيضاً بتقديم خدمات التخزين وإدراجها في إيراداتها.

## تعترف الشركة بالإيرادات بموجب المعيار الدولي للتقرير المالي رقم (١٥) باستخدام نموذج الخمس خطوات التالية:

يعرف العقد بأنه اتفاق بين طرفين أو أكثر ينشئ حقوقاً والتزامات قابلة للتنفيذ وتحدد المعايير لكل عقد والتي يجب الوفاء بها.	<b>الخطوة ١: تحديد العقد مع العميل.</b>
التزام الأداء هو عقد مع عميل لنقل سلعة أو خدمة إلى العميل.	<b>الخطوة ٢: تحديد التزامات الأداء.</b>
سعر المعاملة هو المبلغ المقابل الذي تتوقع الشركة الحصول عليه في نظير نقل السلع أو الخدمات التي وعد بها العميل، باستثناء المبالغ المحصلة نيابة عن أطراف ثالثة.	<b>الخطوة ٣: تحديد سعر المعاملة.</b>
بالنسبة للعقد الذي يحتوي على أكثر من التزام أداء، تقوم الشركة بتوزيع سعر المعاملة على كل التزام أداء بمبلغ يحدد مبلغ المقابل الذي تتوقع الشركة الحصول عليها مقابل الوفاء بكل التزام من التزامات الأداء.	<b>الخطوة ٤: تخصيص سعر المعاملة.</b>
تحقق الشركة الإيرادات عندما (أو كلما) أوفت بالتزام الأداء عن طريق نقل السلع أو الخدمات التي وعد بها العميل بموجب العقد.	<b>الخطوة ٥: الاعتراف بالإيرادات.</b>

يتم إثبات الإيرادات من العقود المبرمة مع العملاء عند انتقال السيطرة على البضاعة أو الخدمات إلى العميل بمبلغ يعكس العوض الذي يتوقع أن تستحقه الشركة مقابل تلك البضاعة أو الخدمات. لقد تبين للشركة بشكل عام أنها تعمل كأصيل في كافة ترتيبات الإيرادات الخاصة بها لأنها تسيطر على البضاعة أو الخدمات قبل تحويلها إلى العميل بمبلغ يعكس المقابل الذي تتوقع المنشأة الحصول عليه مقابل تلك السلع أو الخدمات.

## بيع البضاعة

تمثل الإيرادات صافي الدخل الناتج من بيع البضاعة خلال دورة الأعمال العادية للشركة، بعد خصم الكميات وضريبة القيمة المضافة. يتم إثبات الإيرادات من بيع البضاعة في نقطة من الزمن عند تحويل السيطرة على البضاعة إلى العميل، عادةً عند تسليم البضاعة بما يعكس الاعتبار الذي تتوقعه الشركة أن يكون مستحقاً مقابل تلك السلع أو الخدمات. وتشمل الإيرادات أيضاً خدمات التخزين المباشرة للعملاء.

## (١) العوض المتغير

إذا اشتمل العوض المنصوص عليه في العقد على مبلغ متغير، تقوم الشركة بتقدير مبلغ العوض الذي تستحقه مقابل تحويل البضاعة إلى العميل. يتم تقدير العوض المتغير عند نشأة العقد ووضع قيود عليه حتى يكون من المحتمل إلى حد كبير عدم حدوث عكس قيد جوهري للإيرادات في مبلغ الإيرادات المتراكمة المثبتة عند زوال عدم التأكد المتعلق بالعوض المتغير لاحقاً. تمنح بعض عقود بيع المنتجات للعملاء حق إرجاع البضاعة وخصومات خلال فترة محددة. ينتج عن الحقوق المتعلقة بالإرجاع عوضاً متغيراً.



## حقوق الإرجاع

قياس الموجودات فيما يتعلق بأية تعديلات على المستوي المتوقع للمرجعات، وكذلك أي انخفاض إضافي في قيمة المنتجات المرتجعة

### الالتزامات برد مبلغ

يتم إثبات الالتزام برد مبلغ بشأن الالتزام برد بعض أو جميع العوض المستلم (أو المستحق القبض) من العميل. تنشأ الالتزامات برد مبلغ الخاصة بالشركة من حق العملاء في الإرجاع. تقاس هذه الالتزامات بالمبلغ الذي تتوقع الشركة إعادته إلى العميل في نهاية المطاف. تقوم الشركة بتحديث التقديرات المتعلقة بالالتزامات برد مبلغ (والتغير المقابل في سعر المعاملة) في نهاية كل فترة مالية.

### ٤,٤ المعلومات القطاعية

إن القطاع التشغيلي هو أحد المكونات (أ) الذي يزاول أنشطة تجارية من الممكن أن يحقق منها إيرادات ويتكبد بشأنها مصاريف، بما في ذلك الإيرادات والمصاريف المتعلقة بالمعاملات مع أي مكون من المكونات الأخرى للشركة؛ (ب) يتم بانتظام تحليل نتائج عملياته من قبل رئيس العمليات بصفته صانع القرار لاتخاذ قرارات بشأن تخصيص الموارد وتقييم الأداء؛ (ج) والتي تتوفر عنه معلومات مالية منفصلة. إن نتائج القطاعات التي يتم رفع تقارير بشأنها إلى رئيس العمليات بصفته صانع القرار تشمل على البنود التي تتعلق مباشرة بالقطاع بالإضافة إلى تلك البنود التي يمكن توزيعها على أساس معقول.

### ٥,٤ الممتلكات والآلات والمعدات

تظهر الممتلكات والآلات والمعدات، فيما عدا الأراضي المملوكة والأعمال الرأسمالية تحت التنفيذ، بالتكلفة ناقصاً الاستهلاك المتراكم وخسائر الانخفاض المتراكمة في القيمة، إن وجدت.

وإذا كان مطلوباً استبدال أجزاء هامة من الممتلكات والآلات والمعدات على مراحل، تقوم الشركة باستهلاكها بصورة مستقلة على مدى أعمارها الإنتاجية المحددة. وعند إجراء كل فحص رئيسي، يتم إثبات تكلفته في القيمة الدفترية للممتلكات والآلات والمعدات كإحلال وذلك في حالة الوفاء بمعايير إثباتها. يتم إثبات كافة تكاليف الإصلاح والصيانة الأخرى في قائمة الربح أو الخسارة والدخل الشامل الآخر كمصاريف عند تكبدها.

تظهر الأراضي المملوكة بالتكلفة والأعمال الرأسمالية تحت التنفيذ بالتكلفة بعد خصم الانخفاض المتراكم في القيمة، إن وجد، وتمثل كافة التكاليف المتعلقة بصورة مباشرة أو غير مباشرة بشراء أو إنشاء الموجودات حيث تكون عملية الشراء أو الإنشاء تحت التنفيذ، ويتم تحويلها إلى الفئة ذات العلاقة من الممتلكات والآلات والمعدات بمجرد اكتمالها.

تستخدم الشركة طريقة القيمة المتوقعة لتقدير العوض المتغير وذلك بالنظر إلى العدد الكبير من العقود التي لها خصائص متشابهة. ثم تقوم الشركة بعد ذلك بتطبيق المتطلبات الخاصة بوضع قيود على تقديرات العوض المتغير من أجل تحديد قيمة العوض المتغير الذي يمكن إدراجه في سعر المعاملة وإثباته كإيرادات. يتم إثبات الالتزام برد مبلغ مقابل البضاعة التي يتوقع إرجاعها (أي المبلغ غير المدرج في سعر المعاملة). يتم أيضاً إثبات موجودات حق الإرجاع (والتسوية المقابلة لتكلفة الإيرادات) لقاء الحق المتعلق باسترداد البضاعة من العميل.

### التخفيضات المتعلقة بحجم المبيعات

تطبق الشركة طريقة القيمة المتوقعة لتقدير العوض المتغير في العقد. إن الطريقة المختارة التي تتوقع بشكل أفضل قيمة العوض المتغير يتم تحديدها بشكل رئيسي حسب عدد حدود الكميات المنصوص عليه في العقد. يتم استخدام طريقة القيمة المتوقعة لمن لديهم أكثر من حد واحد لحجم المبيعات. ثم تقوم الشركة بعد ذلك بتطبيق المتطلبات الخاصة بوضع قيود على تقديرات العوض المتغير من أجل تحديد قيمة العوض المتغير الذي يمكن إدراجه في سعر المعاملة وإثباته كإيرادات. يتم إثبات الالتزام برد مبلغ مقابل التخفيضات المستقبلية المتوقعة (أي المبلغ غير المدرج في سعر المعاملة). يتم اعتبار كافة التخفيضات المتعلقة بحجم المبيعات كخصومات ويقوم العملاء بسداد صافي المبلغ بعد الخصم.

تم، في (الإيضاح 0)، تقديم الإفصاحات عن التقديرات والافتراضات بشأن تقدير العوض المتغير لقاء المرتجعات والخصومات المتعلقة بحجم المبيعات.

### (٢) المدينون التجاريون

يتم إثبات الذمم المدينة إذا كان مبلغ العوض غير المشروط مستحقاً من العميل (أي يشترط فقط مرور الوقت قبل استحقاق سداد العوض). انظر السياسات المحاسبية الخاصة بالموجودات المالية في قسم الأدوات المالية.

### (٣) الموجودات والمطلوبات الناتجة عن حقوق الإرجاع

#### موجودات حق الإرجاع

يتم إثبات موجودات حق الإرجاع بشأن حق استرداد البضاعة المتوقعة إرجاعها من قبل العملاء. يقاس الأصل بالقيمة الدفترية السابقة للبضاعة، ناقصاً أية تكاليف متوقعة لاسترداد البضاعة، بما في ذلك أي انخفاض محتمل في قيمة البضاعة. تقوم الشركة بتحديث



تقوم الشركة بإثبات موجودات حق الاستخدام بتاريخ بدء عقد الإيجار (أي، تاريخ توفر الأصل المعني للاستخدام). تقاس موجودات حق الاستخدام بالتكلفة، ناقصاً الاستهلاك المتراكم وخسائر الانخفاض في القيمة، ويتم تعديلها نتيجة لإعادة قياس التزامات الإيجار. تشمل تكلفة موجودات حق الاستخدام على قيمة التزامات الإيجار المثبتة، ودفعات الإيجار المسددة في أو قبل تاريخ بدء الإيجار، ناقصاً أي حوافز إيجار مستلمة. يتم استهلاك موجودات حق الاستخدام على أساس القسط الثابت على مدى فترة الإيجار أو الأعمار الإنتاجية المقدرة للموجودات، أيهما أقصر، وذلك على النحو التالي:

مدة الإيجار	فترة الإيجار
٢٠ سنة	الأراضي
٣ إلى ١٠ سنوات	المباني وتحسينات المباني المستأجرة
٣ إلى ٥ سنوات	السيارات

بتاريخ بدء عقد الإيجار، تقوم الشركة بإثبات التزامات الإيجار التي تم قياسها بالقيمة الحالية لدفعات الإيجار التي يتعين سدادها على مدى فترة الإيجار. تشمل دفعات الإيجار على دفعات ثابتة (بما في ذلك الدفعات الثابتة في جوهرها) التي تعتمد على معدل ما.

وبعد تاريخ بدء الإيجار، يتم زيادة قيمة التزامات عقد الإيجار لتعكس زيادة العمولة، وتُخفض لتعكس دفعات الإيجار المسددة. إضافة إلى ذلك، يتم إعادة قياس القيمة الدفترية لالتزامات الإيجار إذا كان هناك تعديل أو تغيير في مدة الإيجار أو تغيير في دفعات الإيجار (أي تغيير دفعات الإيجار المستقبلية نتيجة التغير في المؤشر أو المعدل المستخدم في تحديد تلك الدفعات)، أو وجود تغيير في التقويم الخاص بخيار شراء الأصل المعني.

تضاف التكاليف المباشرة الأولية التي يتم تكبدها أثناء التفاوض والترتيب بشأن أي عقد إيجار تشغيلي إلى القيمة الدفترية للأصل المؤجر، ويتم إثباتها على مدى فترة الإيجار وفق نفس الأسس كدخل إيجار. يتم إثبات الإيجارات الشريطية كإيرادات في الفترة التي تتحقق فيها.

إن معظم عقود التخزين قصيرة الأجل

### الشركة كمؤجر

يتم تصنيف عقود الإيجار التي لا تقوم بموجبها الشركة بتحويل كافة المخاطر والمنافع الجوهرية المصاحبة لملكية الأصل كعقود إيجار تشغيلية. يتم المحاسبة عن دخل الإيجار من عقد الإيجار التشغيلي وفقاً لطريقة القسط الثابت على مدى فترة الإيجار، ويدرج ضمن الإيرادات في قائمة الربح أو الخسارة.

تستهلك التكلفة ناقصاً القيمة التقديرية المتبقية للممتلكات والآلات والمعدات بطريقة القسط الثابت على مدى الأعمار الإنتاجية المقدرة للموجودات اعتباراً من تاريخ توفرها للاستخدام، وذلك على النحو التالي:

الأعمار الإنتاجية	فئة الممتلكات والآلات والمعدات
٣٣,٣ سنة	المباني
٥ إلى ١٠ سنوات	الآلات والمعدات
٤ إلى ١٠ سنوات	الأثاث والتركيبات
٥ سنوات	أجهزة الحاسب الآلي
٥ إلى ٨ سنوات	السيارات

يتم التوقف عن إثبات أي بند من بنود الممتلكات والآلات والمعدات وأي جزء من الأجزاء الهامة تم إثباتها أصلاً وذلك عند الاستبعاد (أي بتاريخ حصول المستلم على السيطرة) أو عند عدم وجود منافع اقتصادية مستقبلية متوقعة من الاستعمال أو الاستبعاد. تدرج أية أرباح أو خسائر ناتجة عن التوقف عن إثبات أي أصل (التي يتم احتسابها كفرق بين صافي متحصلات الاستبعاد والقيمة الدفترية للأصل) في قائمة الربح أو الخسارة والدخل الشامل الآخر، ضمن الإيرادات الأخرى، وذلك عند التوقف عن إثبات الأصل.

يتم مراجعة القيمة المتبقية والأعمار الإنتاجية وطرق استهلاك الممتلكات والآلات والمعدات في نهاية كل سنة مالية، ويتم تعديلها بأثر مستقبلي، إذا كان ذلك ملائماً.

## ٤,٦ الإيجارات

### الشركة كمستأجر

تقوم الشركة عند نشأة العقد بتحديد ما إذا كان العقد يعتبر إيجار أو ينطوي على عقد إيجار. وذلك، إذا ما تم بموجب العقد نقل الحق في السيطرة على استخدام أصل محدد لفترة محددة نظير مقابل لذلك.

تقوم الشركة بتطبيق طريقة واحدة لإثبات وقياس كافة عقود الإيجار، فيما عدا عقود الإيجار قصيرة الأجل وعقود إيجار الموجودات منخفضة القيمة. تقوم الشركة بإثبات التزامات الإيجار لسداد دفعات الإيجار وموجودات حق الاستخدام التي تمثل الحق في استخدام الأصل المعني.

اختارت الشركة عدم الاعتراف بحق استخدام موجودات والتزامات الإيجار لعقود الإيجار قصيرة الأجل التي تبلغ مدتها ١٢ شهراً أو أقل. تعترف الشركة بمدفوعات الإيجار المرتبطة بهذه العقود كمصروفات على أساس القسط الثابت على مدى فترة الإيجار.



## ٧,٤ تكاليف الاقتراض

ترسم تكاليف الاقتراض المتعلقة مباشرةً بشراء أو إنشاء أو إنتاج أصل ما والذي بالضرورة يستغرق إنشاؤه أو إعداده وقتاً طويلاً كي يكون جاهزاً للغرض الذي أنشئ من أجله أو للبيع كجزء من تكلفة ذلك الأصل. تقيد كافة تكاليف الاقتراض الأخرى كمصروف خلال الفترة التي تتكبد فيها. تتكون تكاليف الاقتراض من العمولات والتكاليف الأخرى التي تتكبدتها المنشأة فيما يتعلق بالحصول على القروض.

## ٨,٤ الموجودات غير الملموسة

تقاس الموجودات غير الملموسة المستحوز عليها بصورة مستقلة عند الإثبات الأولي لها بالتكلفة. وبعد الإثبات الأولي لها، تقيد الموجودات غير الملموسة بالتكلفة ناقصاً الإطفاء المتراكم وخسائر الانخفاض المتراكمة.

تطفأ الموجودات غير الملموسة التي لها عمر محدد على مدى الأعمار الإنتاجية المقدرة لها، ويتم مراجعتها للتأكد من وجود انخفاض في قيمتها وذلك عند وجود دليل يشير إلى حدوث هذا الانخفاض. يتم مراجعة فترة وطريقة إطفاء الموجودات غير الملموسة التي لها عمر محدد مرة واحدة على الأقل في نهاية كل فترة مالية. يؤخذ بالاعتبار التغيرات في العمر الإنتاجي المتوقع أو الطريقة المتوقعة لاستنفاد المنافع الاقتصادية المستقبلية التي تضمها الأصل - محاسبياً وذلك بتعديل فترة أو طريقة الإطفاء، حسبما هو ملائم، ويتم قيدها كتغيرات في التقديرات المحاسبية. تدرج مصاريف إطفاء الموجودات غير الملموسة التي لها عمر انتاجي محدد في قائمة الربح أو الخسارة والدخل الشامل الآخر كمصروف وبما يتماشى مع وظيفة الموجودات غير الملموسة.

تطبق الشركة معدل إطفاء سنوي يبلغ 0 سنوات على برامج أجهزة الحاسب الآلي ويتم احتسابها على أساس القسط الثابت.

يتم التوقف عن إثبات الموجودات غير الملموسة عند الاستبعاد (أي بتاريخ انتقال السيطرة إلى الجهة المستلمة)، أو عند عدم وجود منافع اقتصادية مستقبلية متوقعة من الاستخدام أو الاستبعاد. تدرج أي أرباح أو خسائر ناتجة عن التوقف عن إثبات أي أصل (التي يتم احتسابها كفرق بين صافي متحصلات الاستبعاد والقيمة الدفترية للأصل) في قائمة الربح أو الخسارة والدخل الشامل الآخر ضمن الإيرادات الأخرى.

## ٤,٩ الأدوات المالية

إن الأداة المالية هي عبارة عن عقد ينشأ عنه أصل مالي لمنشأة ما ومطلوبات مالية أو أداة حقوق ملكية لمنشأة أخرى.

## ١. الموجودات المالية

قامت الشركة بتطبيق متطلبات التصنيف والقياس التالية للأدوات المالية.

### إثبات الأدوات المالية

يتم إثبات الأصل والالتزام المالي عندما تصبح الشركة طرفاً في الالتزامات التعاقدية للأداة، ويكون ذلك عموماً بتاريخ المتاجرة. تقوم الشركة بإلغاء إثبات الموجودات المالية عند انتهاء التدفقات النقدية التعاقدية لتلك الموجودات أو عندما تقوم الشركة بتحويل حق الحصول على التدفقات النقدية التعاقدية من الأصل المالي في معاملة يتم خلالها تحويل كافة مخاطر ومزايا الملكية للموجودات المالية بصورة جوهرية. يتم إثبات أي فوائد ناتجة من الموجودات المالية المحولة التي تقوم الشركة بإنشائها أو الاحتفاظ بها كموجودات أو مطلوبات منفصلة.

### إلغاء الإثبات

عند استبعاد أصل مالي، يتم إثبات الفرق بين القيمة الدفترية للأصل ومجموع (١) المقابل المبلغ المستلم (بما في ذلك أي أصل تم الحصول عليه حديثاً بعد خصم أي مطلوبات مفترضة حديثاً) (٢) أي أرباح أو خسائر متراكمة مثبتة في قائمة الدخل الشامل الآخر، ضمن الربح أو الخسارة. ومع ذلك، فيما يتعلق بأسهم حقوق الملكية المصنفة بالقيمة العادلة من خلال الدخل الشامل الآخر، فإن أي ربح / خسارة متراكمة مثبتة في قائمة الدخل الشامل الآخر، لا يتم إثباتها في الربح أو الخسارة عند إلغاء الإثبات.

يتم إلغاء الإلتزام المالي من قائمة المركز المالي عند وفاء الشركة بالالتزام المرتب أو إلغاء العقد أو إنقضاء أجله.

### الانخفاض في القيمة

تقوم الشركة بإثبات مخصص خسائر الائتمان المتوقعة بشأن كافة أدوات الدين غير المقنتاة بالقيمة العادلة من خلال الربح أو الخسارة. تحدد خسائر الائتمان المتوقعة على أساس الفرق بين التدفقات النقدية التعاقدية المستحقة وفقاً للعقد وجميع التدفقات النقدية التعاقدية التي تتوقع الشركة استلامها، مخصومة بما يقارب معدل العمولة الفعلي الأصلي. تشمل التدفقات النقدية المتوقعة على التدفقات النقدية من بيع الضمانات الرهنية المحتفظ بها والتعزيزات الائتمانية الأخرى التي تعتبر جزءاً لا يتجزأ من الشروط التعاقدية.





• إن الشروط التعاقدية الخاصة بها تؤدي إلى الدخل في تواريخ محددة للتدفقات النقدية والتي تمثل المبلغ الأصلي والفائدة على المبلغ الأصلي القائم.

عند القياس الأولي للإستثمارات في الأدوات المالية والتي لا تحتفظ بها الشركة لغرض المتاجرة، يمكن للشركة أن تختار عرض أية تغيرات لاحقة في القيمة العادلة لتلك الإستثمارات بقائمة الدخل الشامل الآخر. ويتم هذا الاختيار على أساس كل إستثمار على حدة.

أي موجودات مالية أخرى لم يتم تصنيفها وقياسها بالتكلفة المطفأة أو القيمة العادلة من خلال الدخل الشامل الآخر كما هو مشار إليها أعلاه يتم قياسها بالقيمة العادلة من خلال الربح أو الخسارة وهذا يتضمن أيضاً الموجودات المالية المشتقة.

### الموجودات المالية بالتكلفة المطفأة

يتم القياس اللاحق لهذه الموجودات بالتكلفة المطفأة باستخدام طريقة الفائدة الفعلية. يتم تخفيض التكلفة المطفأة بخسائر الانخفاض في القيمة. يتم إثبات إيرادات الفائدة وأرباح وخسائر تحويل العملات الأجنبية والانخفاض في القيمة ضمن الربح أو الخسارة. يتم إثبات أي ربح أو خسارة ضمن الربح أو الخسارة.

الموجودات المالية بالقيمة العادلة من خلال الربح أو الخسارة

يتم القياس اللاحق لهذه الموجودات بالقيمة العادلة. يتم إثبات صافي الأرباح أو الخسائر متضمنة أي فوائد أو توزيعات أرباح بقائمة الربح أو الخسارة.

### الذمم المدينة

هي الموجودات المالية غير المشتقة ذات الدفعات الثابتة أو المحددة والغير مدرجة في سوق نشط وتنشأ أساساً عن طريق تقديم السلع والخدمات للعملاء (مثل الذمم التجارية). وهي أيضاً تتضمن أنواع أخرى من الموجودات المالية التعاقدية والتي يتم الاعتراف بها أولاً بالقيمة العادلة مضافاً إليها التكاليف المباشرة المرتبطة بالحصول عليها، ويتم الاعتراف بها لاحقاً بالتكلفة المطفأة باستخدام طريقة الفائدة الفعالة ناقصاً مخصص الإنخفاض في القيمة.

تظهر الذمم التجارية بالصافي بعد خصم المخصص الذي يسجل في حساب مستقل ويقابله خسارة يتم قيدها ضمن قائمة الربح أو الخسارة. عند التأكد من أن الذمم التجارية لن يتم تحصيلها، يتم شطب القيمة الدفترية الإجمالية لها مقابل المخصص المرتبط بها.

يتم إثبات خسائر الائتمان المتوقعة على مرحلتين. بالنسبة للتعرضات الائتمانية التي لم تزداد مخاطر الائتمان الخاصة بها بشكل جوهري منذ الإثبات الأولي لها، يجب مخصص خسائر الائتمان المتوقعة لقاء الخسائر الائتمانية التي تنتج عن حالات التعثر المحتملة خلال الـ ١٢ شهراً التالية (خسائر الائتمان المتوقعة على مدى ١٢ شهراً). أما التعرضات الائتمانية التي تزداد مخاطر الائتمان الخاصة بها بشكل جوهري منذ الإثبات الأولي لها، فإنه يجب تجنب مخصص خسارة لخسائر الائتمان المتوقعة على مدى العمر المتبقي للتعرض للمخاطر بصرف النظر عن وقت التعثر (خسائر الائتمان المتوقعة على مدى العمر).

بالنسبة للذمم المدينة التجارية، تقوم الشركة بتطبيق الطريقة المبسطة عند احتساب خسائر الائتمان المتوقعة. عليه، لا تقوم الشركة بمتابعة التغيرات في مخاطر الائتمان ولكن تقوم بدلاً من ذلك بإثبات مخصص خسارة بناءً على خسائر الائتمان المتوقعة على مدى العمر بتاريخ إعداد كل قوائم مالية. قامت الشركة بإنشاء مصفوفة مخصصات استناداً إلى الخبرة السابقة في خسائر الائتمان، والتي يتم تعديلها بالعوامل المستقبلية الخاصة بالمدينين والبيئة الاقتصادية.

يتم شطب الأصل المالي عند عدم وجود توقعات معقولة لاسترداد التدفقات النقدية التعاقدية.

### تصنيف الأدوات المالية

تقوم الشركة بتصنيف موجوداتها المالية ضمن فئات القياس التالية:

١. الموجودات التي يتم قياسها بالتكلفة المطفأة؛ أو

٢. القيمة العادلة من خلال الربح أو الخسارة

٣. القيمة العادلة من خلال الدخل الشامل الآخر

يعتمد التصنيف على نموذج العمل للشركة في إدارة الموجودات المالية والشروط التعاقدية للتدفقات النقدية للموجودات المالية.

لا يتم إعادة تصنيف الموجودات المالية لاحقاً إلى القياس الأولي إلا إذا قامت الشركة بتغيير نموذج العمل لإدارة الموجودات المالية. في هذه الحالة فإن كافة الموجودات المالية التي سوف تتأثر بذلك يتم إعادة تصنيفها في أول يوم لأول فترة مالية تالية للتغيير في نموذج العمل.

يتم قياس الموجودات المالية بالتكلفة المطفأة إذا تم الوفاء بالشرطين التاليين ولا يتم الاعتراف بها كموجودات مالية بالقيمة العادلة من خلال الربح أو الخسارة:

• تم الإحتفاظ بها خلال نموذج العمل والذي يهدف إلى الإحتفاظ بالموجودات لتحصيل التدفقات النقدية التعاقدية؛



## إعادة التصنيف

عندما تقوم المنشأة بتغيير نموذج أعمالها في إدارة الموجودات المالية، فإنه يجب عليها إعادة تصنيف جميع موجوداتها المالية المتأثرة بذلك وفقاً لمتطلبات التصنيف المذكورة أعلاه.

## مقاصة الأدوات المالية

يتم مقاصة الموجودات المالية والمطلوبات المالية وتسجل بالصافي في قائمة المركز المالي فقط عند وجود حق حالي نافذ نظاماً لتسوية المبالغ المدرجة وتوافر النية لدى الشركة لتسوية الموجودات مع المطلوبات على أساس الصافي أو تحقيق الموجودات وسداد المطلوبات في نفس الوقت.

## المطلوبات المالية

يتم تصنيف المطلوبات المالية على أنها مقاسة بالتكلفة المطفأة أو بالقيمة العادلة من خلال الربح أو الخسارة. تصنف المطلوبات المالية بالقيمة العادلة من خلال الربح أو الخسارة إذا كانت مصنفة على أنها مقتناة بغرض المتاجرة أو كانت مشتقة أو مصنفة كذلك عند الإثبات الأولي. يتم قياس المطلوبات المالية بالقيمة العادلة من خلال الربح أو الخسارة بالقيمة العادلة، ويتم إثبات صافي الأرباح أو الخسائر بما فيها أي مصروفات فوائد، ضمن الربح أو الخسارة. يتم لاحقاً قياس المطلوبات المالية الأخرى بالتكلفة المطفأة باستخدام طريقة معدل الفائدة الفعلي. يتم إثبات مصروفات الفوائد وأرباح وخسائر الصرف الأجنبي ضمن الربح أو الخسارة. يتم إثبات أي مكاسب أو خسائر عند التوقف عن الإثبات ضمن الربح أو الخسارة.

## ذمم دائنة تجارية ومبالغ مستحقة الدفع

يتم الاعتراف المبدئي بالذمم التجارية الدائنة والمبالغ مستحقة الدفع الأخرى بالقيمة العادلة وتدرج لاحقاً بالتكلفة المطفأة باستخدام طريقة الفائدة الفعالة. تقوم الشركة بإلغاء الاعتراف بالإلتزام المالي (أو جزء من الإلتزام المالي) من قائمة مركزها المالي عندما، فقط عندما، يتم إطفائه؛ أي عندما يتم سداد الإلتزام المحدد في العقد أو يتم إلغاؤه أو ينقضي.

## ١٠,٤ النقد وما في حكمه

يشتمل النقد وما في حكمه على الأرصدة لدى البنك والشيكات في الصندوق والودائع التي تبلغ فترات استحقاقها الأصلية ثلاثة أشهر أو أقل، إن وجدت.

## ١١,٤ البضاعة

يتم قياس البضاعة بالتكلفة وصافي القيمة القابلة للتحقق، أيهما أقل. تحدد التكلفة باستخدام طريقة المتوسط المرجح. تشمل التكلفة على المصاريف المتكبدة للحصول على البضاعة وتشمل التكاليف

الأخرى المتكبدة لإحضار البضاعة إلى حالتها وموقعها الحالي. يمثل صافي القيمة القابلة للتحقق، سعر البيع التقديري خلال دورة الأعمال العادية ناقصاً تكاليف الإكمال المقدرة والتكاليف المقدرة اللازمة لإتمام عملية البيع.

## بضاعة في الطريق

تمثل البضاعة في الطريق البضاعة المعدة للبيع أو البضاعة تامة الصنع أو المواد الأولية التي تم شحنها من قبل المورد ولكن لم يستلمها المشتري بعد. تقوم الشركة بإثبات البضاعة في الطريق وفقاً لشروط الشحن مع الموردين، يتم تسجيل البضاعة في الطريق بالتكلفة شاملة الشحن والتأمين إن وجدت.

## ١٢,٤ الانخفاض في قيمة الموجودات غير المالية

تقوم الشركة، بتاريخ إعداد كل قوائم مالية، بإجراء تقييم للتأكد من وجود أي دليل على وجود انخفاض في قيمة أصل ما. وفي حالة وجود مثل هذا الدليل أو عندما يكون مطلوباً إجراء الاختبار السنوي للأصل للتأكد من وجود الانخفاض في القيمة، تقوم الشركة بتقدير القيمة القابلة للاسترداد لذلك الأصل. تمثل القيمة القابلة للاسترداد للأصل الأعلى للقيمة العادلة للأصل أو الوحدة المدرة للنقدية، ناقصاً تكاليف الاستبعاد والقيمة الحالية. يتم تحديد القيمة القابلة للاسترداد للأصل ما لم ينتج عن الأصل تدفقات نقدية تعتبر مستقلة بشكل كبير عن الموجودات الأخرى أو مجموعات الموجودات. وفي حالة زيادة القيمة الدفترية للأصل أو الوحدة المدرة للنقدية عن القيمة القابلة للاسترداد، فإن الأصل يعتبر منخفض القيمة ويخضع إلى القيمة القابلة للاسترداد له. وعند تقدير القيمة الحالية، يتم خصم التدفقات النقدية المستقبلية المقدرة إلى قيمتها الحالية باستخدام معدل الخصم لما قبل الزكاة والذي يعكس تقديرات السوق للقيمة الزمنية للنقود والمخاطر الملازمة للأصل. وعند تحديد القيمة العادلة ناقصاً تكاليف الاستبعاد، يؤخذ بالاعتبار آخر معاملات تمت في السوق. وفي حالة عدم إمكانية تحديد مثل هذه المعاملات، يتم استخدام طرق تقييم ملائمة. إن عمليات الاحتساب هذه مدعومة بمضاعفات التقييم، وأسعار الأسهم المتداولة للشركات المدرجة، والمؤشرات الأخرى المتوفرة عن القيمة العادلة.

تقوم الشركة باحتساب الانخفاض في القيمة على أساس آخر الموازنات والتوقعات، والتي يتم إعدادها بصورة مستقلة لكل وحدة مدرة للنقدية في الشركة والتي يخصص إليها الأصل. تغطي هذه الموازنات والتوقعات عادة فترة خمس سنوات.

يتم إثبات خسائر انخفاض قيمة العمليات المستمرة في قائمة الربح أو الخسارة والدخل الشامل الآخر ضمن فئات المصاريف وبما يتماشى مع وظيفة الأصل الذي انخفضت قيمته.



## ١٥,٤ الزكاة

يجنب مخصص للزكاة وفقاً للأنظمة المالية في المملكة العربية السعودية. ويتم إثبات المخصص على قائمة الربح أو الخسارة والدخل الشامل الآخر. يتم تقدير الالتزام الزكوي في القوائم المالية ويتم احتسابه بصورة نهائية في نهاية السنة. يتم المحاسبة عن المبالغ الإضافية، إن وجدت، التي قد تُستحق عن الربوط النهائية خلال السنة التي يتم فيها إنهاء تلك الربوط.

## ١٦,٤ ضريبة الاستقطاع

تقوم الشركة باستقطاع الضرائب على بعض المعاملات مع الجهات غير المقيمة في المملكة العربية السعودية طبقاً لنظام ضريبة الدخل في المملكة العربية السعودية.

## ١٧,٤ ضريبة القيمة المضافة

يتم إثبات المصاريف والموجودات بعد خصم إجمالي ضريبة القيمة المضافة، فيما عدا الحالات التالية:

- عندما تكون ضريبة القيمة المضافة المتكبدة بشأن شراء موجودات أو خدمات غير قابلة للاسترداد من السلطة الضريبية. وفي تلك الحالة، يتم إثبات ضريبة المبيعات كجزء من تكلفة شراء الأصل أو كجزء من البند المتعلق بالمصاريف، حيثما ينطبق ذلك.
- عند إظهار الذمم المدينة والذمم الدائنة شاملة مبلغ ضريبة القيمة المضافة.

يتم إدراج صافي مبلغ ضريبة القيمة المضافة القابل للاسترداد من أو المستحق الدفع إلى السلطات الضريبية كجزء من أرصدة المدينين أو الدائنين في قائمة المركز المالي.

## ١٨,٤ توزيعات الأرباح

تقوم الشركة بتحديد الالتزامات المتعلقة بدفع توزيعات الأرباح النقدية إلى المساهمين في الشركة عند اعتماد التوزيع. وفقاً لنظام الشركات، يتم اعتماد توزيعات الأرباح عند الموافقة عليها من قبل المساهمين. يتم إثبات المبلغ المقابل مباشرة ضمن حقوق الملكية.

## ١٩,٤ التزامات المنافع المحددة للموظفين

### خطط منافع الموظفين المحددة

إن الشركة مطالبة وفقاً لنظام العمل السعودي في المملكة العربية السعودية بدفع مكافآت نهاية الخدمة (خطة منافع محددة) ويتم احتسابها بناءً على نصف راتب الشهر الأخير من كل سنة من سنوات

بالنسبة للموجودات فيما عدا الشهرة. يتم إجراء تقويم بتاريخ إعداد كل قوائم مالية للتأكد من وجود دليل على عدم وجود خسائر الانخفاض المثبتة سابقاً أو نقصانها. وفي حالة وجود مثل هذا الدليل، تقوم الشركة بتقدير القيمة القابلة للاسترداد للأصل أو الوحدة المدرة للنقدية. يتم عكس قيد خسائر الانخفاض المثبتة سابقاً فقط في حالة وجود تغيير في الافتراضات المستخدمة لتحديد القيمة القابلة للاسترداد للأصل منذ إثبات آخر خسارة انخفاض في القيمة. إن عكس القيد يعتبر محدوداً بحيث لا تزيد القيمة الدفترية للأصل عن القيمة القابلة للاسترداد له ولا عن القيمة الدفترية التي كان من المفترض تحديدها، بعد خصم الاستهلاك، فيما لو لم يتم إثبات خسارة الانخفاض في القيمة في السنوات السابقة. يتم إثبات عكس القيد هذا في قائمة الربح أو الخسارة والدخل الشامل الآخر ما لم يتم قيد الأصل بمبلغ إعادة التقويم، وفي هذه الحالة يتم اعتبار عكس القيد كزيادة إعادة تقويم.

## ١٣,٤ المخصصات

يتم إثبات المخصصات عند وجود التزامات حالية (قانونية أو متوقعة) على الشركة ناتجة عن أحداث سابقة، وأنه من المحتمل ان يتطلب الأمر استخدام موارد تنطوي على منافع اقتصادية لسداد الالتزام وأنه يمكن إجراء تقدير لمبلغ الالتزام بشكل موثوق به. وفي الحالات التي تتوقع فيها الشركة تعويض بعض أو كل المخصصات، على سبيل المثال بموجب عقد تأمين، فإنه يتم إثبات التعويض كأصل مستقل وذلك فقط عندما يكون في حكم المؤكد بأن المنشأة ستحصل على التعويض. يتم عرض المصروف المتعلق بالمخصص في قائمة الربح أو الخسارة والدخل الشامل الآخر، بعد خصم أية مبالغ مستردة.

وإذا كان أثر القيمة الزمنية للنقود جوهرياً، فإنه يتم خصم المخصصات باستخدام معدل ما قبل الزكاة الحالي والذي يعكس، عندما يكون ملائماً، المخاطر المتعلقة بالالتزام. وعند استخدام الخصم، يتم إثبات الزيادة في المخصص نتيجة مرور الوقت كتكلفة تمويل. تتم مراجعة المخصصات بتاريخ إعداد كل قوائم مالية، ويتم تعديلها لتعكس أفضل التقديرات الحالية. وإذا لم يعد من المحتمل أن يتطلب الأمر استخدام موارد تنطوي على منافع اقتصادية لسداد الالتزام، فإنه يتم عكس قيد المخصص في قائمة الربح أو الخسارة والدخل الشامل الآخر.

## ١٤,٤ الالتزامات المحتملة

لا يتم إثبات الالتزامات المحتملة في القوائم المالية، ويتم الإفصاح عنها ما لم يكن احتمال تدفق موارد تنطوي على منافع اقتصادية احتمال بعيد. تقيد الالتزامات المحتملة في القوائم المالية ضمن الدائنين والمبالغ المستحقة الدفع. لا يتم إثبات الموجودات المحتملة في القوائم المالية لكن يتم الإفصاح عنها عندما يكون من المحتمل تدفق منافع اقتصادية منها.



## ٢١,٤ المعاملات بالعملات الأجنبية

تحويل المعاملات التي تتم بالعملات الأجنبية لريالات سعودية وفقاً لأسعار الصرف السائدة بتاريخ المعاملات. ويعاد تحويل الموجودات والمطلوبات النقدية المسجلة بعملات أجنبية وفقاً لأسعار الصرف السائدة بتاريخ قائمة المركز المالي. يتم إثبات الفروقات الناتجة عن سداد أو تحويل البنود النقدية ضمن تكلفة المبيعات. تحويل البنود غير النقدية التي يتم قياسها بالتكلفة التاريخية المسجلة بعملة أجنبية بأسعار التحويل السائدة بتاريخ المعاملات الأولية. يتم تحويل البنود غير النقدية التي يتم قياسها بالقيمة العادلة بعملات أجنبية، باستخدام أسعار التحويل السائدة في التاريخ الذي يتم فيه تحديد القيمة العادلة.

## ٢٢,٤ مصاريف عمومية وإدارية ومصاريف بيع وتوزيع

تتضمن المصروفات العمومية والإدارية ومصاريف البيع والتوزيع تكاليف مباشرة وغير مباشرة ولا تشكل جزءاً محدداً من تكلفة الإيرادات، ويتم توزيع المصروفات كلاً من المصاريف العمومية والإدارية ومصاريف البيع والتوزيع وتكلفة الإيرادات، عند الحاجة، على أساس ثابت.

## ٥- التقديرات والافتراضات والأحكام المحاسبية

يتطلب إعداد القوائم المالية للشركة من الإدارة إجراء الأحكام والتقديرات والافتراضات التي قد تؤثر على مبالغ الإيرادات والمصاريف والموجودات والمطلوبات المسجلة والإفصاح عن الالتزامات المحتملة بتاريخ إعداد القوائم المالية. وقد يترتب عن عدم التأكد من هذه الافتراضات والتقديرات نتائج قد تتطلب إجراء تعديل جوهري على القيمة الدفترية للموجودات أو المطلوبات التي ستتأثر بذلك في الفترات المستقبلية.

### أ- الأحكام

عند تطبيق السياسات المحاسبية للشركة، لم تقم الإدارة بإجراء أية أحكام، فيما تلك المتضمنة في التقديرات، والتي لها أثر جوهري على المبالغ المثبتة في القوائم المالية.

تحديد مدة عقود الإيجار التي تتضمن خيارات التجديد والإنهاء- الشركة كمستأجر

تقوم الشركة بتحديد مدة عقد الإيجار على أنها مدة عقد الإيجار غير القابلة للإلغاء، بالإضافة إلى أي فترات مشمولة بخيار تمديد عقد الإيجار إذا كان من المؤكد بصورة معقولة ممارسة هذا الخيار، أو أي فترات مشمولة بخيار إنهاء عقد الإيجار إذا كان من المؤكد بصورة معقولة عدم ممارسته.

الخدمة الخمس الأولى متضمنة كسور السنة بالإضافة إلى راتب آخر شهر بالكامل لكل سنة من سنوات الخدمة التالية أو المتبقية متضمنة كسور السنة. إن خطة مكافآت نهاية الخدمة غير ممولة.

طريقة التقييم والفرصيات الرئيسية للدراسة الإكتوارية

إلتزاماً بمتطلبات معيار المحاسبة الدولي رقم (١٩) "منافع الموظفين"، يتم إحتساب إلتزامات مكافأة نهاية الخدمة باستخدام التقييم الإكتواري باستخدام طريقة وحدة الإلتزام المتوقعة في نهاية كل سنة مالية، ويتم تسجيل الأرباح أو الخسائر الناتجة من إعادة التقييم الإكتواري في قائمة الدخل الشامل للفترة التي حدث فيها إعادة التقييم. وتدرج إعادة القياس المعترف بها في الدخل الشامل الآخر فوراً في الأرباح المبقاة ولا يتم إدراجها ضمن الربح أو الخسارة. يتم إحتساب تكلفة الخدمة السابقة في الربح أو الخسارة خلال فترة تعديل الخطة. يتم إحتساب الفائدة باستخدام سعر الخصم في بداية الفترة على إلتزام منافع الموظفين المحددة.

إن تكلفة الخدمة الحالية لخطة المنافع المحددة يتم الإعتراف بها في قائمة الربح أو الخسارة ضمن مصروف منافع الموظفين، لتعكس الزيادة في الإلتزام الناتجة عن خدمات الموظفين للسنة الحالية وحالات التغير أو خفض أو تسوية المنافع. يتم إدراج تكلفة الخدمات عن السنوات السابقة مباشرة في قائمة الربح أو الخسارة.

يتم تحميل وقيد الأرباح والخسائر الإكتوارية الناتجة من التسويات والتغييرات في الافتراضات الإكتوارية في حقوق الملكية في قائمة الدخل الشامل الآخر في الفترة التي حدثت فيها.

يتم تصنيف تكاليف المنافع المحددة كما يلي:

- تكلفة الخدمة (بما في ذلك تكاليف الخدمات الحالية وتكاليف الخدمات السابقة، بالإضافة إلى الأرباح والخسائر الناتجة عن الترتيبات والسداد للموظفين.
- تكلفة الفوائد وإعادة القياس.

### منافع الموظفين قصيرة الأجل

يتم إثبات وقياس الإلتزام عن المنافع المتعلقة بالأجور والرواتب والإجازات السنوية والإجازات المرضية في الفترة التي يتم فيها تقديم الخدمة على المبالغ غير المخصومة من المنافع المتوقعة دفعها مقابل تلك الخدمات.

## ٢٠,٤ الاحتياطي النظامي

طبقاً لنظام الشركات السعودي، يجب على الشركة تحويل ١٠٪ من صافي ربح السنة حتى يبلغ مجموع هذا الاحتياطي ٣٠٪ من رأس المال. إن هذا الاحتياطي غير قابل للتوزيع.





ذلك، قد تتغير الظروف والافتراضات القائمة والمتعلقة بالتطورات المستقبلية نتيجة لتغيرات السوق أو الظروف التي تنشأ خارجة عن سيطرة الشركة. يتم إظهار هذه التغيرات في الافتراضات عند حدوثها

### مخصص خسائر الائتمان المتوقعة بشأن الذمم المدينة التجارية

تستخدم الشركة مصفوفة مخصص لاحتمال خسائر الائتمان المتوقعة بشأن الذمم المدينة التجارية. يتم تحديد نسب المخصص بناءً على أيام التأخر في السداد لمجموعات مختلفة من قطاعات العملاء لها أنماط خسائر مماثلة.

يتم في الأصل تحديد مصفوفة المخصص على أساس معدلات التعثر السابقة التي تمت ملاحظتها. وستقوم الشركة بمعايرة المصفوفة لتعديل خسائر الائتمان السابقة بالمعلومات المستقبلية. على سبيل المثال، إذا كان من المتوقع تدهور الأوضاع الاقتصادية على مدى السنة القادمة، مما قد يؤدي إلى زيادة عدد حالات التعثر في السداد، فإنه يتم تعديل معدلات التعثر السابقة. وبتاريخ إعداد كل قوائم مالية، يتم تحديث معدلات التعثر السابقة التي تم ملاحظتها وإجراء تحليل للتغيرات في التقديرات المستقبلية.

إن عملية تقويم العلاقة المتداخلة بين معدلات التعثر السابقة التي تم ملاحظتها والظروف الاقتصادية المتوقعة وخسائر الائتمان المتوقعة تمثل تقديرًا هامًا. إن مبلغ خسائر الائتمان المتوقعة يتأثر بالتغيرات في الظروف والأوضاع الاقتصادية المتوقعة. كما أن خسائر الائتمان السابقة الخاصة بالشركة والظروف الاقتصادية المتوقعة قد لا تكون مؤشرًا على التعثر الفعلي للعميل في المستقبل.

### الانخفاض في قيمة الموجودات غير المالية

يحدث الانخفاض في القيمة عند زيادة القيمة الدفترية للأصل أو الوحدة المدرة للنقدية عن القيمة القابلة للاسترداد، والتي تمثل القيمة العادلة ناقصة تكاليف الاستبعاد أو القيمة الحالية، أيهما أعلى. يتم احتساب القيمة العادلة ناقصة تكاليف الاستبعاد على أساس البيانات المتاحة لمعاملات البيع الملزمة، التي تمت بشروط تعامل عادل، لموجودات مماثلة أو أسعار السوق القابلة للملاحظة ناقصة التكاليف الإضافية لاستبعاد الأصل. يتم احتساب القيمة الحالية على أساس طريقة التدفقات النقدية المخصومة. يتم تحديد التدفقات النقدية من الموازنة التقديرية للسنوات الخمس القادمة ولا تشمل أنشطة إعادة الهيكلة التي لم تلتزم بها الشركة بعد أو الاستثمارات المستقبلية الهامة التي من شأنها تعزيز أداء الأصل للوحدة المدرة للنقدية الخاضعة لاختبار الانخفاض في القيمة. تتأثر القيمة القابلة للاسترداد بمعدل الخصم المستخدم في طريقة التدفقات النقدية المخصومة وكذلك التدفقات النقدية الواردة المستقبلية المتوقعة ومعدل النمو المستخدم لأغراض الاستقراء.

يوجد لدى الشركة عقود إيجار تتضمن خيارات التجديد والإنهاء. تطبق الشركة الأحكام عند تقويم ما إذا كان من المؤكد بصورة معقولة ممارسة خيار التجديد أو الإنهاء من عدمه، أي أنها تأخذ بعين الاعتبار كافة العوامل ذات الصلة التي من شأنها إيجاد حافز اقتصادي لممارسة خيار التجديد أو الإنهاء. وبعد تاريخ بدء الإيجار، تقوم الشركة بإعادة تقويم مدة عقد الإيجار في حالة وقوع حدث هام أو تغير في الظروف التي تقع تحت سيطرتها وتؤثر على قدرتها على ممارسة أو عدم ممارسة خيار التجديد أو الإنهاء (على سبيل المثال، إنشاء التحسينات المهمة على المباني المستأجرة أو التخصيص المهم حسب الطلب للأصل المستأجر).

قامت الشركة بإدراج فترة التجديد كجزء من مدة الإيجار لمبنيين. عادة ما تمارس الشركة خيار التجديد لعقود الإيجار هذه لأنه سيكون هناك تأثير سلبي كبير على الإنتاج إذا لم يكن الأصل البديل متاحًا بسهولة. لا يتم إدراج فترات التجديد لعقود إيجار الأراضي والمباني ذات الفترات الأطول غير القابلة للإلغاء كجزء من مدة الإيجار حيث أنه من غير المؤكد بشكل معقول ممارستها. إضافة إلى ذلك، لم يتم إدراج خيارات التجديد المتعلقة بعقود إيجار السيارات كجزء من مدة عقد الإيجار لأن الشركة عادة ما تستأجر السيارات لمدة لا تزيد عن خمس سنوات، وبالتالي، لا تمارس خيارات التجديد. علاوة على ذلك، يتم إدراج الفترات المشمولة بخيارات الإنهاء كجزء من مدة عقد الإيجار إذا كان من المؤكد بصورة معقولة عدم ممارسة تلك الخيارات.

### عقود الإيجار - تقدير معدل الاقتراض الإضافي

لا يمكن للشركة تحديد معدل العمولة الضمني في عقود الإيجار بسهولة، وعليه تستخدم معدل الاقتراض الإضافي لقياس التزامات الإيجار. يمثل معدل الاقتراض الإضافي معدل العمولة الذي يتعين على الشركة دفعه لاقتراض الأموال اللازمة للحصول على أصل ذو قيمة مماثلة لأصل حق الاستخدام في بيئة اقتصادية مماثلة، وذلك على مدى فترة مماثلة وبضمان مماثل.

وبالتالي، فإن معدل الاقتراض الإضافي يعكس ما يتعين على الشركة دفعه، وهو ما يتطلب التقدير عند عدم توفر معدلات قابلة للملاحظة أو عندما يتعين تعديلها لتعكس شروط وأحكام عقد الإيجار. تقوم الشركة بإجراء تقدير لمعدل الاقتراض الإضافي باستخدام المدخلات القابلة للملاحظة (مثل معدلات العمولة السائدة في السوق) عند توفرها، ويتعين عليها إجراء بعض التقديرات الخاصة بالمنشأة.

### ب- التقديرات والافتراضات

تم أدناه عرض الافتراضات الأساسية المتعلقة بالمستقبل والمصادر الرئيسية الأخرى لعدم التأكد من التقديرات بتاريخ إعداد القوائم المالية، والتي قد ينتج عنها فروقات جوهرية في القيمة الدفترية للموجودات والمطلوبات خلال السنة المالية التالية. استخدمت الشركة هذه الافتراضات والتقديرات المتاحة عند إعداد القوائم المالية. ومع



## المخصصات

المتراكمة حتى تاريخه.

قامت الشركة بتطبيق نموذج إحصائي لتقدير الخصومات المتعلقة بحجم المبيعات المتوقعة بالنسبة للعقود التي تتضمن أكثر من حد واحد لحجم المبيعات. يستخدم النموذج أنماط الشراء وخصومات العملاء السابقة لتحديد النسب المئوية للخصومات المتوقعة والقيمة المتوقعة للعرض المتغير. إن أي تغيرات فعلية جوهرية مقارنة بأنماط الشراء وخصومات العملاء السابقة سوف تؤثر على النسب المئوية المتوقعة للخصومات المقدرة من قبل الشركة.

تقوم الشركة بتحديث تقييمها للمرتجعات المتوقعة والتخفيضات المتعلقة بحجم المبيعات كل ثلاثة أشهر ويتم تعديل الالتزامات برد مبلغ وفقاً لذلك. تتأثر تقديرات المرتجعات المتوقعة وتخفيضات حجم المبيعات بالتغيرات وفقاً للظروف، وأن التجارب السابقة للشركة فيما يتعلق بالمرتجعات قد لا تكون مؤشراً على المرتجعات الفعلية للعملاء في المستقبل.

### برامج المنافع المحددة

يتم تحديد تكلفة برنامج المنافع المحددة والقيمة الحالية للالتزام باستخدام عمليات التقويم الاكتواري. يتضمن التقويم الاكتواري إجراء العديد من الافتراضات التي قد تختلف عن التطورات الفعلية في المستقبل. وتشتمل هذه الافتراضات على تحديد معدل الخصم، والزيادات المستقبلية في الرواتب، ومعدلات الوفيات. ونظراً للطبيعة المعقدة للتقويم وطبيعته طويلة الأجل، فإن التزام المنافع المحددة يتأثر بصورة كبيرة بالتغيرات في هذه الافتراضات. يتم مراجعة كافة الافتراضات بتاريخ اعداد كل قوائم مالية.

يعتبر معدل الخصم أكثر العوامل التي تخضع للتغيير. وعند تحديد معدل الخصم الملائم، تأخذ الإدارة بعين الاعتبار أسعار العمولات على سندات الشركات المسجلة بعملة تتوافق مع العملات المسجل بها التزام منافع ما بعد التوظيف وذلك على الأقل بدرجة تصنيف (أاف) أو أعلى طبقاً لما هو محدد من قبل وكالة تصنيف دولية معترف بها، ويتم استقراؤها عند الحاجة مع معدل العائد لتتماشى مع المدة المتوقعة للالتزام بالمنافع المحددة. كما يتم أيضاً مراجعة جودة السندات المعنية. يتم استبعاد تلك السندات التي لها هوامش ائتمان عالية من تحليل السندات الذي تم على أساسه تحديد معدل الخصم، وذلك على اعتبار أنها لا تمثل سندات ذات جودة عالية.

يتم تحديد معدل الوفيات بناء على جداول الوفيات المتاحة للجمهور في المملكة العربية السعودية. تخضع جداول الوفيات هذه إلى التغيير فقط من وقت لآخر وفقاً للتغيرات الديموغرافية. تحدد زيادات الرواتب ومعاشات التقاعد المستقبلية بناءً على معدلات التضخم المستقبلية المتوقعة للمملكة العربية السعودية.

تعتمد المخصصات، بحسب طبيعتها، على تقديرات وعمليات تقويم للتأكد فيما إذا تم استيفاء ضوابط الإثبات، بما في ذلك تقدير التدفقات النقدية الصادرة المحتملة. تستند مخصصات الدعاوى القضائية إلى تقدير التكاليف، بعد الأخذ بعين الاعتبار، المشورة القانونية وغيرها من المعلومات المتاحة حالياً. كما تتضمن مخصصات مكافأة نهاية الخدمة وتكاليف المغادرة، إن وجدت، حكم الإدارة في تقدير التدفقات النقدية الصادرة المتوقعة لدفع مكافأة نهاية الخدمة وإغلاق المواقع أو تكاليف المغادرة الأخرى. تتضمن المخصصات المتعلقة بالمطلوبات غير المؤكدة، أفضل تقديرات الإدارة فيما إذا كان من المحتمل وقوع التدفقات النقدية الصادرة.

## الأعمار الإنتاجية للممتلكات والمعدات والموجودات غير الملموسة

يتم تقدير الأعمار الإنتاجية للممتلكات والآلات والمعدات والموجودات غير الملموسة بناءً على الأعمار الاقتصادية للممتلكات والآلات والمعدات والموجودات غير الملموسة، وبناءً أيضاً على التقييم الجماعي لممارسات القطاع، والخبرة بالموجودات المماثلة. يتم بتاريخ إعداد القوائم المالية، مراجعة الأعمار الإنتاجية المقدرة للممتلكات والآلات والمعدات والموجودات غير الملموسة وتحديثها في حالة اختلاف التوقعات عن التقديرات السابقة نتيجة الاستهلاك العادي أو التقادم الفني والتجاري للممتلكات والمعدات. وعلى الرغم من ذلك، فإنه من المحتمل أن يتأثر الأداء المالي المستقبلي بصورة جوهرية بالتغيرات في التقديرات الناتجة عن التغيرات في أي من العوامل المذكورة أعلاه. وسوف تتأثر المبالغ وتوقيت المصاريف المسجلة لأي فترة بالتغيرات في هذه العوامل والظروف.

## إثبات الإيرادات - تقدير العوض المتغير لقاء المرتجعات والخصومات المتعلقة بحجم المبيعات

تقوم الشركة بتقدير العوض المحتمل الذي سيتم إدراجه ضمن سعر معاملة بيع المنتجات مع حقوق الإرجاع والخصومات المتعلقة بحجم المبيعات.

قامت الشركة بإعداد نموذج إحصائي لتوقع مرتجعات المبيعات. يستخدم النموذج الإحصائي بيانات الإرجاع السابقة لكل منتج للوصول إلى النسب المئوية المتوقعة للإرجاع. يتم تطبيق هذه النسب المئوية لتحديد القيمة المتوقعة للعوض المتغير. إن أي تغيرات جوهرية فعلية مقارنة بنمط الإرجاع السابق سوف تؤثر على النسب المئوية المتوقعة للإرجاع المقدرة من قبل الشركة.

يتم تحليل الخصومات المتعلقة بحجم المبيعات المتوقعة للشركة لكل عميل على حدة بالنسبة للعقود التي تتضمن حد واحد لحجم المبيعات. إن تحديد ما إذا كان من المرجح أن يستحق العميل الخصم سيعتمد على استحقاقات الخصومات السابقة للعميل والمشتريات



## قياس القيمة العادلة للأدوات المالية

في حالة عدم إمكانية قياس القيمة العادلة للموجودات المالية والمطلوبات المالية المسجلة في قائمة المركز المالي على أساس الأسعار المتداولة في أسواق نشطة، تحدد قيمتها العادلة باستخدام طرق تقويم تشتمل على طريقة التدفقات النقدية المخصومة. تؤخذ المدخلات لهذه الطرق من الأسواق القابلة للملاحظة حينما أمكن ذلك، وعندما لا يكون ذلك مجدياً، فإن الأمر يتطلب إبداء درجة من الأحكام لتحديد القيمة العادلة. تشتمل الأحكام على الأخذ بالاعتبار المدخلات مثل مخاطر السيولة، ومخاطر الائتمان والتقلبات. إن التغيرات في الافتراضات المتعلقة بهذه العوامل قد تؤثر على القيمة العادلة المصرح عنها للأدوات المالية.

## ٦- المعايير الجديدة والتعديلات على المعايير والتفسيرات

١- لا يوجد معايير جديدة تم إصدارها ومع ذلك فإن هناك عدد من التعديلات على المعايير سارية اعتباراً من ١ يناير ٢٠٢٣م. والتي لم يكن لها تأثيراً جوهرياً على القوائم المالية.

المعايير الجديدة والتعديلات	السارية للفترة السنوية التي تبدأ في أو بعد
المعيار الدولي للتقرير المالي ١٧ "عقود التأمين".	
تصنيف المطلوبات كمتداولة وغير متداولة - تعديلات على معيار المحاسبة الدولي ١ "عرض القوائم المالية"	
تعريف التقديرات المحاسبية - التعديلات على معيار المحاسبة الدولي ٨ "السياسات المحاسبية، التغييرات في التقديرات المحاسبية والأخطاء".	١ يناير ٢٠٢٣م
الموجودات والمطلوبات الضريبية المؤجلة الناتجة عن معاملة واحدة - تعديلات على معيار المحاسبة الدولي ١٢: "ضرائب الدخل".	
الإصلاح الضريبي الدولي - تعديلات على معيار المحاسبة الدولي ١٢ "ضرائب الدخل".	

## ٢- المعايير الجديدة والتعديلات على المعايير والتفسيرات

هناك معايير صادرة ولكنها غير سارية المفعول على النحو التالي:

لم تقم الشركة بالتطبيق المبكر للمعايير الدولية للتقرير المالي التالية الجديدة والمعدل التي تم إصدارها ولكنها غير سارية المفعول:

المعايير الجديدة والتعديلات	السارية للفترة السنوية التي تبدأ في أو بعد
تصنيف المطلوبات كمتداولة وغير متداولة - تعديلات على معيار المحاسبة الدولي ١ "عرض القوائم المالية" وتصنيف المطلوبات على أنها متداولة أو غير متداولة - تعديلات معيار المحاسبة الدولي ١.	
التزامات الإيجار في تعديلات البيع وإعادة التأجير على المعيار الدولي لإعداد التقارير المالية رقم ١٦.	١ يناير ٢٠٢٣م
اتفاقيات تمويل الموردين - تعديلات على معيار المحاسبة الدولي ٧ والمعيار الدولي لإعداد التقارير المالية ٧.	
عدم القدرة على التبادل - تعديلات على معيار المحاسبة الدولي رقم ٢١.	١ يناير ٢٠٢٥م
بيع أو مساهمة الموجودات بين المستثمر وشركته الزميلة أو المشروع المشترك - التعديلات على المعيار الدولي للتقرير المالي ١٠ - "القوائم المالية الموحدة" ومعيار المحاسبة الدولي ٢٨ - "الاستثمارات في الشركات الزميلة والمشاريع المشتركة".	متاح للتطبيق الاختياري/تاريخ السريان مؤجل إلى أجل غير مسمى



## ٧- عقود الإيجار

يوجد لدى الشركة عقود إيجار بشأن مباني وأراضي وسيارات يتم استخدامها في العمليات الخاصة بها. وبشكل عام، يحظر على الشركة التنازل عن الموجودات المؤجرة أو تأجيرها من الباطن.

### فيما يلي أدناه القيم الدفترية لموجودات حق الاستخدام المثبتة والحركة خلال السنة:

المباني	الأراضي*	سيارات	الإجمالي
كما في ١ يناير ٢٠٢٢ م	٨,٢٤٩,٩٩	١٢,٧٩,٤٧٦	٤٨,٤٣٣,٦٠٤
إضافات	١,٤٤٥,٨١٥	٥,٧٨١,٥٢٥	٧,٢٢٧,٣٤٠
استهلاك	(١,٨٩٣,٠٤٢)	(٥,٥٧٣,١١٨)	(٩,٠٣٠,٩٥٤)
كما في ١ ديسمبر ٢٠٢٢ م	٧,٨٠١,٨٧٢	١٢,٩٨٧,٨٨٣	٤٦,٢٢٩,٩٩٠
تعديلات**	(٢٩٣,٨٧٥)	(٥٩,١٩١)	(٣,٥٤٥,٣٩٤)
إضافات	٣,٨٧٧,٩٦٥	٤,٣٩٤,٦٤	٨,٢٧٢,٠٢٩
استهلاك	(٢,٢١,٣٦٠)	(٥,٦٦٤,٦٥٠)	(٩,٠٦٢,٧٩٥)
في ٣١ ديسمبر ٢٠٢٣ م	٩,٣٦٤,٦٠٢	١٠,٩٥٨,١٠٦	٤٢,٢٩٣,٨٣٠

\* يشتمل هذا البند على عقد الإيجار المبرم مع أحد المساهمين. يرجى الرجوع إلى الإيضاح (١٣) لمزيد من التفاصيل حول المعاملات مع الجهات ذات العلاقة وأرصدها.

### فيما يلي بيان القيمة الدفترية لالتزامات الإيجار المثبتة والتغيرات خلال السنة:

٢٠٢٢	٢٠٢٣
كما في ١ يناير	٤٨,٩٥٤,١٩٢
تعديلات**	(٣,١٧٩,٨٩١)
إضافات	٨,٢٧٢,٠٢٩
زيادة العمولة (إيضاح ٢٤)	١,٦٣٩,٤٢٢
مبالغ مدفوعة	(١٠,٠٧٩,٧٣٣)
كما في ٣١ ديسمبر	٤٥,٦٠٦,٠١٩
متداولة	٨,٥٩١,٣٨٣
غير متداولة	٣٧,٠١٤,٦٣٦
	٤٥,٦٠٦,٠١٩

\*\* تم توزيع أثر التعديلات في قائمة الربح أو الخسارة والدخل الشامل الآخر بين مصروف استهلاك موجودات حق الاستخدام والفائدة على مطلوبات الإيجار بمبلغ ١,٠١ مليون ريال سعودي و١,٣٧ مليون ريال سعودي على التوالي.





يتم تصنيف مدفوعات الإيجار إلى سداد التزامات الإيجار بمبلغ ٨,٤٤٢,٦٦٣ ريال سعودي (٢٠٢٢م: ٨,٥٩٤,٤١١ ريال سعودي) كتدفق نقدي من أنشطة التمويل، وعمولة التزامات عقود الإيجار المدفوعة بمبلغ ١,٦٣٧,٤٧٠ ريال سعودي (٢٠٢٢م: ١,٣٠١,١٧٦ ريال سعودي) كتدفق نقدي من الأنشطة التشغيلية.

### فيما يلي بيان بالمبالغ المثبتة في قائمة الربح أو الخسارة:

٢٠٢٢	٢٠٢٣	
٨,٢٢٥,٣٢١	٧,٦٧٨,٩٦٦	مصرف استهلاك موجودات حق الاستخدام المحمل على مصروفات البيع والتوزيع
٧٧٢,٤٧٠	٧٤٥,٤٩٧	مصرف استهلاك موجودات حق الاستخدام المحمل على مصروفات العمومية والادارية
٣٣,١٦٣	٣٢,٩٦٠	مصرف استهلاك موجودات حق الاستخدام المحمل على تكلفة المبيعات
١,٣٠١,١٧٦	٣,٠١٠,٢٩٧	مصرف العمولة على التزامات الإيجار (إيضاح ٢٤)
١,٤٢٣,٠٣٢	٣,٢٢٩,٧٠٦	مصرف متعلق بعقود الإيجار قصيرة الأجل (إيضاح ٢١)
١١,٧٥٥,١٦٢	١٤,٢٩٧,٤٦٦	<b>إجمالي المبلغ المثبت ضمن قائمة الربح أو الخسارة</b>
١١,١٠,١٩٦	١٣,٣٠٩,٤٣٩	إجمالي المدفوعات عن التزامات عقود التأجير
٩,٦٧٧,١٦٤	١٠,٠٧٩,٧٣٣	سداد التزامات الإيجار
١,٤٢٣,٠٣٢	٣,٢٢٩,٧٠٦	سداد التزامات الإيجار قصيرة الاجل

يوجد لدى الشركة عقدي إيجار يتضمنان خيار التمديد. يتم التفاوض على هذا الخيار من قبل الإدارة لتوفير المرونة في إدارة محفظة الموجودات المؤجرة ومواكبتها مع احتياجات أعمال الشركة.

٨- الممتلكات والآلات والمعدات

التكلفة:	الأراضي المملوكة	المباني	الآلات والمعدات	الأثاث والتركيبات	أجهزة الحاسب الآلي	السيارات	الأعمال الإنشائية تحت التنفيذ	الإجمالي
في ١ يناير ٢٠٢٢م	٧٢,٤٦٢,٦٨	١٨٦,٢٨٨,١٥٧	١٣٤,٦٨١,٩٤٢	٢٢,٣٥٧,٠٧٩	١٣,٨٨٦,٨٨٨	١٠٦,٩٤٤,٩٦١	-	٥٣٦,٦٢١,٢٥٥
إضافات	-	٣٧٣,٥٦٩	٣,٣٧٧,٨٥٦	٢,٦١١,٤٦٨	١,١٠٧,٨٨٦	٥,٧٩٠,٨٨٤	١,٣٨٦,٩٩٤	١٤,٢٩٨,٦٥٧
استيعادات	-	-	(٩٦٩,٢٣٢)	(١٠٦,٨٤٤)	(٢١٦,٢٣٩)	(٨,٩٣٥,٠٥٠)	-	(١٠,٢٢٧,٣٦٥)
في ٣١ ديسمبر ٢٠٢٢م	٧٢,٤٦٢,٦٨	١٨٦,٦١١,٧٦٦	١٣٧,٩٠٥,٦٦	٢٤,٥١١,٧٠٣	١٤,٧٧٨,٥٣٥	١٠٣,٨٠٠,٧٥٥	١,٣٨٦,٩٩٤	٥٤٠,٦٩٢,٥٤٧
إضافات	-	١,٦٩٢,٤٠٩	٩,٨٢٤,١٦٠	٢,١٥٤,٣٤١	٨٨٧,٣٨٦	٨,٨٩٢,٨٠٨	٥٨٥,٨٠٥	٢٤,٠٣٦,٩٠٩
تحويلات	-	٢٣٩,٥٦٦	٩٦٦,٠٠٨	٦٧,٦٧٠	١١٣,٧٥٠	-	(١,٣٨٦,٩٩٤)	-
اصول مشطوبة	-	-	(٢,١٥٣,٧٢٧)	(٤,١٩٣,٦٤٥)	(٤٢٤,٧٦٩)	(١,٢١٢,٣٠٠)	-	(٧,٩٨٤,٤٤١)
استيعادات (*)	(١,٠٧٥,٤٥٠)	(٤,٥٣٣,٤٦١)	(٥٠,٢٠٠)	(٧٦,٥٨٧)	(١٣,٦٩٤)	(٩,٥٣٦,٧٧٨)	-	(١٥,٢٨٦,١٧٠)
في ٣١ ديسمبر ٢٠٢٣م	٧١,٣٨٦,٨١٨	١٨٤,٠٦٠,٢٤٠	١٤٥,٦٧٦,٨٠٧	٢٢,٤٦٣,٤٨٢	١٥,٣٤١,٢٠٨	١٠١,٩٤٤,٤٨٥	٥٨٥,٨٠٥	٥٤١,٤٥٨,٨٤٥
الاستهلاك:								
في ١ يناير ٢٠٢٢م	-	٥١,٧٦٦,٦٦٠	٩٥,٥٥١,٠٢٠	١٤,١٢٤,٨٠١	١١,٤٣٨,٤٠٣	٧٧,٠٤٣,٧٩٧	-	٢٤٩,٨٨٤,٦٨١
المحمل للسنة	-	٥,٥٩٩,٥٠١	١٠١,٠٩,٢٠٨	١,٧٣٢,٦٤٤	٩٠٨,٤٩١	١٠,١٦٩,٧٠٦	-	٢٨,٥١٨,٩٧٠
استيعادات	-	-	(٩٦٩,٢٢٣)	(٨٤,٦٣٤)	(٢١٣,٧٨٢)	(٨,٧٥٠,٨٣٠)	-	(١٠,١٨,٤٦٩)
في ٣١ ديسمبر ٢٠٢٢م	-	٥٧,٣٦٦,١٦١	١٠٤,٦٩١,٠٠٥	١٥,٧٧٢,٢٣١	١٢,١٣٣,١١٢	٧٨,٤٦٢,٦٧٣	-	٢٨٨,٣٨٥,١٨٢
المحمل للسنة	-	٥,٥١٦,٩٠٤	٩,٣٥٩,٦٦٦	١,٨٠٥,١٨١	٩٣٥,٥٨٧	٩,٩١٥,٧٩٩	-	٢٧,٥٣٢,٧٣٧
اصول مشطوبة	-	-	(٢,١٥١,٧٥٦)	(٤,١٤٩,٢٩٣)	(٤٢٤,٤٥٢)	(١,٢١٢,٢٠٠)	-	(٧,٩٣٧,٧٠١)
استيعادات (*)	-	(٢,٨٧٧,١٩٤)	(١٤,٥٣٢)	(٧١,٦٤١)	(١٢,٠٣٦)	(٨,٩٦٥,٠٣٠)	-	(١١,٩٤٠,٤٣٣)
في ٣١ ديسمبر ٢٠٢٣م	-	٥٩,٩٦٥,٨٧١	١١١,٨٨٣,٩٨٣	١٣,٣٥٦,٤٧٨	١٢,٦٣٢,٢١١	٧٨,٢٠١,٢٤٢	-	٢٧٦,٠٣٩,٧٨٥
صافي القيمة الدفترية								
كما في ٣١ ديسمبر ٢٠٢٣م	٧١,٣٨٦,٨١٨	١٢٤,٠٩٤,٣٦٩	٣٣,٧٩٢,٨٢٤	٩,١٠٧,٠٠٤	٢,٧٠٨,٩٩٧	٢٣,٧٤٣,٢٤٣	٥٨٥,٨٠٥	٢٧٥,٤١٩,٠٦٠
صافي القيمة الدفترية								
كما في ٣١ ديسمبر ٢٠٢٣م	٧١,٣٨٦,٨١٨	١٢٤,٠٩٤,٣٦٩	٣٣,٧٩٢,٨٢٤	٩,١٠٧,٠٠٤	٢,٧٠٨,٩٩٧	٢٣,٧٤٣,٢٤٣	٥٨٥,٨٠٥	٢٧٥,٤١٩,٠٦٠
كما في ٣١ ديسمبر ٢٠٢٢م	٧٢,٤٦٢,٦٨	١٢٩,٣٣٥,٥٦٥	٣٢,٣٩٩,٥٦١	٨,٧٣٩,٤٧٢	٢,٦٤٥,٤٢٣	٢٥,٣٣٨,٠٨٢	١,٣٨٦,٩٩٤	٢٧٢,٣٠٧,٣٦٥

\* يتضمن بند الإستيعادات خلال الفترة، إستبعاد أرض ومبنى في مدينة جدة نتيجة نزاع ملكية الارض والمبنى وبلغت صافي القيمة الدفترية لهما مبلغ ٢,٧ مليون ريال سعودي كما في ٣١ ديسمبر ٢٠٢٣ م.

أ- تم إنشاء المباني بصافي قيمة دفترية قدرها ٢٣,٨ مليون ريال سعودي (٣١ ديسمبر ٢٠٢٢م: ٢٤,٦ مليون ريال سعودي) على أرض مستأجرة من جهة ذات علاقة بموجب عقد إيجار طويل الأجل لمدة ٢٠ عامًا اعتبارًا من ١ يناير ٢٠٢٠م.

ب- تم إنشاء مبنى بصافي قيمة دفترية قدرها ١٤,٣ مليون ريال سعودي (٣١ ديسمبر ٢٠٢٢م: ١٢,٩ مليون ريال سعودي) على أرض مستأجرة من الهيئة السعودية للمدن الصناعية (مدن) لمدة ٢٠ عامًا اعتبارًا من ٢١ مارس ٢٠١٨م (الموافق ٩ رجب ١٤٣٩هـ). يمكن للشركة تجديد اتفاقية الإيجار عند انتهاء مدة الإيجار الأولية بناءً على الشروط والأحكام الجديدة التي سيتم الاتفاق عليها في ذلك الوقت.



## تم توزيع قسط الاستهلاك للسنة على النحو التالي

٢٠٢٣	٢٠٢٢	
٣,٧١١,٧٩٠	٣,٩١١,٤٠٦	تكلفة الإيرادات
٢٣,٥٣٩,٤٩٦	٢٤,١٧٣,٨٤٥	مصاريف بيع وتوزيع (إيضاح ٢١)
٣٨١,٤٥١	٤٣٣,٧١٩	مصاريف عمومية وإدارية (إيضاح ٢٢)
٢٧,٥٣٢,٧٣٧	٢٨,٥١٨,٩٧٠	

## ٩- الموجودات غير الملموسة

٢٠٢٣	٢٠٢٢	
		<b>التكلفة:</b>
٢٤,٣١٢,٩٨٣		في ١ يناير ٢٠٢٢م
-		إضافات
٢٤,٣١٢,٩٨٣		في ٣١ ديسمبر ٢٠٢٢م
٧٥٧,١٩٤		إضافات
٢٥,٠٧٠,١٧٧		<b>في ٣١ ديسمبر ٢٠٢٣م</b>
		<b>الإطفاء:</b>
٢١,٤٠٢,٨٦٨		في ١ يناير ٢٠٢٢م
١,٣٨٨,٥٣٠		المحمل للسنة
٢٢,٧٩١,٣٩٨		<b>في ٣١ ديسمبر ٢٠٢٢م</b>
٧٦٣,٣٨٠		<b>المحمل للسنة</b>
٢٣,٠٢٨,٠١٨		في ٣١ ديسمبر ٢٠٢٣م
		صافي القيمة الدفترية:
١,٠١٥,٣٩٩		<b>في ٣١ ديسمبر ٢٠٢٣م</b>
١,٥٢١,٥٨٥		في ٣١ ديسمبر ٢٠٢٢م

## تم توزيع قسط الإطفاء للسنة على النحو التالي:

٢٠٢٣	٢٠٢٢	
١٣٩,٧٥٦	١,١٥٦,٦٧٢	مصاريف عمومية وإدارية (إيضاح ٢٢)
١٢٣,٦٢٤	٢٣١,٨٥٨	مصاريف بيع وتوزيع (إيضاح ٢١)
٧٦٣,٣٨٠	١,٣٨٨,٥٣٠	

## ١٠- النقد وما في حكمه

٢٠٢٣	٢٠٢٢	
١٣٧,٠٩٢,٣٧١	٦٥,٧٩٨,٥٥٤	نقد لدى البنوك
١١٠,٠٠٠,٠٠٠	٤٠,٠٠٠,٠٠٠	ودائع قصيرة الأجل*
١,٨٣٥,٥٥٥	٥,٢٣٠,٨٥٠	نقد في الصندوق
٢٤٨,٩٢٧,٩٢٦	١١١,٠٢٩,٤٠٤	



في ٣١ ديسمبر ٢٠٢٣م، بلغت قيمة تسهيلات الشركة من القروض غير المسحوبة الملتزم بها مبلغ قدره ٥٠٠,٠٠٠,٠٠٠ ريال سعودي (٣١ ديسمبر ٢٠٢٢م: ٢٩٠,٠٠٠,٠٠٠ ريال سعودي).

\* يتضمن النقد وما في حكمة ودائع اسلامية قصيرة الأجل تستحق خلال أقل من ثلاثة أشهر.

## ١١- المدينون التجاريون

٢٠٢٣	٢٠٢٢
٢٥٤,٨٢٦,٢٤٢	٢٦٠,١٦٤,٩٦
مدينون تجاريون	
(٣,٨١٩,٣٦٣)	(١٣,٧٨١,٤٣٠)
ناقصًا: مخصص خسائر الائتمان المتوقعة	
٢٥١,٠٠٦,٨٧٩	٢٤٦,٣٨٢,٦٦٦

[الشروط والأحكام الخاصة بالموجودات المالية أعلاه:](#)

الذمم المدينة التجارية غير محملة بالفائدة وتستحق بشكل عام على فترات من ١٥ إلى ٦٠ يوماً. وأنه ليس من سياسة الشركة الحصول على ضمانات بشأن الذمم المدينة.

### كانت الحركة في مخصص خسائر الائتمان المتوقعة على النحو التالي:

٢٠٢٣	٢٠٢٢
١٣,٧٨١,٤٣٠	١١,١٣١,٦٣٧
في بداية السنة	
١,٣٤٠,٦٧٨	٢,٦٥٨,٤٩١
مخصص خسائر الائتمان المتوقعة	
(١١,٣٠٢,٣٤٥)	(٨,٦٩٨)
مبالغ مشطوبة *	
٣,٨١٩,٣٦٣	١٣,٧٨١,٤٣٠
كما في نهاية السنة	

\* وافق مجلس الإدارة على شطب بعض ارصدة العملاء المثبتة بنسبة ١٠٠٪ عن سنوات سابقة وذلك في اجتماع مجلس الإدارة بتاريخ ١٥ أغسطس ٢٠٢٣ م.

بالإشارة إلى الإيضاح (٢,٢٥) بشأن المعلومات عن التعرض لمخاطر الائتمان المتعلقة بالذمم المدينة التجارية الخاصة بالشركة باستخدام مصفوفة المخصصات.

## ١٢- المصاريف المدفوعة مقدماً والموجودات الأخرى

٢٠٢٣	٢٠٢٢
١٤٧,٥٨٢,٥٠١	١١٥,٥٩٩,٨١٥
مدفوع مقدماً الى طرف ذو علاقة (*)	
١٣,٧٨٩,٤٩١	١٢,٤٨٦,٣٦٧
مصاريف مدفوعة مقدماً	
٨,٢٧١,٠٣٦	-
تعويضات مستحقة (إيضاح 23)	
٣,٦٠١,٧٤١	٦,٨٨٢,٧٢٦
دفعات مقدمة إلى الموردين والمقاولين	
١,٠٤٩,٧٢٨	١,١٥٥,٤٨١
موجودات حق الارجاع	
٩٩٨,٥٧٠	٨٧٣,٣٥٩
ذمم موظفين	
٦٠٨,٢٧٨	٨٥٧,٥٣٩
أخرى	
١٧٥,٩٠١,٣٤٥	١٣٧,٨٥٥,٢٨٧

(\*) تمثل دفعات مقدمة لشركة فرانس بولتري (شركة تابعة للشركة الأم) لقاء شراء بضائع ايضاح رقم (إيضاح ١٣).



### ١٣- الإفصاحات المتعلقة بالجهات ذات العلاقة

تمثل الجهات ذات العلاقة المساهمون الرئيسيون وأعضاء مجلس الإدارة وكبار موظفي الإدارة بالشركة والمنشآت الخاضعة للسيطرة أو السيطرة المشتركة أو التي يمارس عليها تأثيرا هاما من قبل هذه الجهات. يتم اعتماد سياسات التسعير وشروط هذه المعاملات من قبل إدارة الشركة.

#### فيما يلي بيان المعاملات مع الجهات ذات العلاقة المدرجة في قائمة الربح أو الخسارة والدخل الشامل الآخر:

٢٠٢٣	طبيعة العلاقة	المبيعات	المشتريات	المصاريف	شراء/بيع ممتلكات وآلات ومعدات
فرانس بولتري	شركة تابعة للشركة الأم	-	٥٤٥,٩٣٥,٩٩	-	-
شركة بيت الشواية	شركة تابعة للشركة الأم	٣٠,٨٧٩,٩٨	-	٢٠٥,٧٣٢	-
شركة الخليج للتموين	شركة تابعة للشركة الأم	٧,٦٩,٤٦٨	-	٦٠٧,٦١٣	-
شركة مركز أغذية الحمية	شركة تابعة للشركة الأم	٥,٣٥١,٤٤٠	٥,٦٣٩,٩٤٨	٩٧١,٥٣٩	-
شركة الزاد السعودية	شركة تابعة للشركة الأم	٤٧٥,٧٥٤	-	١٣٧,٠٨١	-
شركة ذاتي المحدودة	شركة تابعة للشركة الأم	٩,٢٧٠	-	٣٣,٠٧٤	-
شركة بريده للتجارة والتبريد	شركة تابعة للشركة الأم	-	-	١٥٨,٩٠١	٣,٤٧٦,٥٠٠
شركة الكفاءة العقارية	شركة تابعة للشركة الأم	-	-	٨٩,٠٣٢	-
شركة أبناء عبدالله العلي المنجم	الشركة الأم	-	-	٢,٤٧٤,٥٧٩	-
شركة الخطوات الأربعة الدولية	شركة مملوكة من قبل أحد أعضاء مجلس الإدارة	-	-	١٠٥,٠٠٠	-
آخرون	مساهم في الشركة الأم	-	-	٢٣,٣٠٠	-

٢٠٢٢	طبيعة العلاقة	المبيعات	المشتريات	المصاريف	شراء/بيع ممتلكات وآلات ومعدات
فرانس بولتري	شركة تابعة للشركة الأم	-	٥٧١,٥٧٦,٧٥١	-	-
شركة بيت الشواية	شركة تابعة للشركة الأم	٢٦,١٨١,٨١٥	-	١٢١,٥٩٢	-
شركة الخليج للتموين	شركة تابعة للشركة الأم	١٢,٨٤٧,٧٠٥	-	٦٦٣,٣١٧	-
شركة مركز أغذية الحمية	شركة تابعة للشركة الأم	٥,٨٨٢,٤٧٧	٣,٨٦٦,١١٣	١,٣٢٣,٦٥١	-
شركة الزاد السعودية	شركة تابعة للشركة الأم	٥٣٣,٥٢٢	-	١٥,٧١٨	-
شركة ذاتي المحدودة	شركة تابعة للشركة الأم	٢٦٥,٥٦٣	-	٣٩,٧١٤	-
شركة بريده للتجارة والتبريد	شركة تابعة للشركة الأم	-	-	٢٤٣,٩٥٦	٢,٣٣٦,٧٠٠
شركة الكفاءة العقارية	شركة تابعة للشركة الأم	-	-	٧٢٨,٥٠٩	-
شركة أبناء عبدالله العلي المنجم	الشركة الأم	-	-	١,١٦٧,٩٥١	-
شركة الخطوات الأربعة الدولية	شركة مملوكة من قبل أحد أعضاء مجلس الإدارة	-	-	٩٨,٥٠٠	-
آخرون	مساهم في الشركة الأم	-	-	٤٦,٦٠٠	-





أرصدة المستحق من و المستحق لجهات ذات علاقة تتعلق بحسابات تجارية بين الشركات فيما يتعلق بمعاملات المبيعات والمشتريات مع الأطراف ذات العلاقة.

## نورد فيما يلي الأرصدة لدى الجهات ذات العلاقة المدرجة في قائمة المركز المالي:

### (أ) المبالغ المستحقة من الجهات ذات العلاقة

طبيعة العلاقة	٢٠٢٣	٢٠٢٢
فرانس بولتري	شركة تابعة للشركة الأم	٢,٣١٤,٩٨٤
شركة بيت الشواية	شركة تابعة للشركة الأم	٤,٣٠٩,٣١٠
شركة الخليج للتمويل	شركة تابعة للشركة الأم	٢٢٩,٩٨٦
شركة مركز أغذية الحمية	شركة تابعة للشركة الأم	٣٢,٥٩١
شركة الزاد السعودية	شركة تابعة للشركة الأم	٧٠,٥٧٧
شركة ذاتي المحدودة	شركة تابعة للشركة الأم	١٠,٥٦٥
	<b>١٠,٥٣٦,٤٥٣</b>	<b>٦,٩٦٨,٠١٣</b>

إن الأرصدة المذكورة أعلاه بدون ضمانات وبدون عمولة وتسدد خلال فترة سداد ٣٠-٤٥ يومًا. تقوم الإدارة بتقدير المخصص بشأن المبالغ المستحقة من أرصدة الجهة ذات العلاقة بتاريخ إعداد القوائم المالية بمبلغ يساوي خسائر الائتمان المتوقعة على مدى العمر. لا توجد أرصدة مستحقة من الجهات ذات العلاقة بتاريخ إعداد القوائم المالية متأخرة السداد. بعد الأخذ في الاعتبار الخبرة السابقة في التعثر والتوقعات المستقبلية للقطاعات التي تعمل فيها الجهات ذات العلاقة، وترى الإدارة أن أرصدة الجهات ذات العلاقة غير منخفضة القيمة. لم يطرأ أي تغيير على طرق التقديرات أو الافتراضات الهامة التي تم إجراؤها خلال الفترة المالية الحالية عند تقدير مخصصات الأرصدة المستحقة من الجهات ذات العلاقة.

### (ب) المبالغ المستحقة إلى الجهات ذات العلاقة

طبيعة العلاقة	٢٠٢٣	٢٠٢٢
شركة بريدة للتجارة والتبريد	شركة تابعة للشركة الأم	٤٢٩,٠٦٤
شركة أبناء عبدالله العلي المنجم	الشركة الأم	١١,٥٦٧
شركة ذاتي المحدودة	شركة تابعة للشركة الأم	-
	<b>٤٧٧,٧٦٧</b>	<b>١١,٥٦٧</b>

الأرصدة المستحقة أعلاه في نهاية السنة بدون ضمانات وبدون عمولة وتسدد خلال ٣٠-٤٥ يومًا. لم تكن هناك أية ضمانات مقدمة أو مستلمة لأي ذمم مدينة أو دائنة لأطراف ذات صلة. تنشأ الأرصدة غير المسددة في نهاية السنة في سياق الأعمال العادية، لا توجد أرصدة مستحقة من الجهات ذات العلاقة بتاريخ إعداد القوائم المالية متأخرة السداد.

تنطوي عقود الإيجار بشأن الأرض على عقد إيجار مبرم مع أحد المساهمين. تتعلق موجودات حق استخدام البالغ قدرها ٢١,٥٥٢,٥٤٠ ريال سعودي (٢٠٢٢ م : ٢١,٥٤,٥١٧) والتزامات عقد الإيجار البالغ قدرها ٢٤,٣٦٩,٩٧٤ ريال سعودي (٢٠٢٢ م : ٢٨,١٨٧,٨١٧) بعقد الإيجار هذا (إيضاح ٧).

### (ج) تعويضات كبار موظفي الإدارة

يشمل كبار موظفي الإدارة بالشركة موظفي الإدارة العليا الذين لديهم السلطة والمسؤولية عن تخطيط وتوجيه ومراقبة أنشطة الشركة. فيما يلي تعويضات كبار موظفي الإدارة:

٢٠٢٣	٢٠٢٢
٩,٠٠٥,٠٨١	٧,١٨٠,٤٩٣
٧٧٩,٧٧٤	٣٨٤,٣٥٣
<b>٩,٧٨٤,٨٥٥</b>	<b>٧,٥٦٤,٨٤٦</b>

منافع موظفين قصيرة الأجل \*

المنافع المحددة للموظفين

تتضمن تعويضات كبار موظفي الإدارة على مبلغ قدره ١,٩٤ مليون ريال سعودي (٢٠٢٢ م : ١,٩٥ مليون ريال) يتعلق بتعويضات أعضاء مجلس الإدارة.



## ١٤- الإيرادات

٢٠٢٢	٢٠٢٣	إيرادات عند نقطة من الزمن
١,٧٤٨,٩٤٣,٦٠٠	١,٩٧٨,٤٢١,٠٠٠	بضاعة معدة للبيع بالجملة وخدمات الأغذية
١,٢١٧,٥٣٨,٦٣٣	١,٣٢٢,٥٦٥,٥٨٥	بضاعة معدة للبيع بالتجزئة
		إيرادات على مدى الزمن
١٢,٠٤,٩٦١	١٣,٤١٦,١٨٩	إيرادات إيجار مستودع
٢,٩٧٨,٥٢٢,٦٢٤	٣,٣١٤,٤٠٣,٣٢٩	

يتم تحقيق الإيرادات داخل المملكة العربية السعودية

## ١٥- البضاعة

٢٠٢٢	٢٠٢٣	بضاعة معدة للبيع
٤٦,٥٤٢,١٦	٣١٨,٠٥٠,٠٢١	بضاعة في الطريق
٢١٧,٤٩٥,١٧٥	٢٢٨,٢٥٣,٢٧٣	المواد الخام والمواد الاستهلاكية
٢٤,٥٠٣,٢١٠	٢٠,٣٢٥,١٤٢	قطع الغيار ومواد مستهلكة
٤,١١٤,٢٧٤	٤,٣٠٦,٥٠٠	ناقصاً: مخصص البنود بطيئة الحركة والمتقادمة
(١,٠٠٠,٠٠٠)	(١,٧٧٨,٤٧٦)	
٢,٩٧٨,٥٢٢,٦٢٤	٣,٣١٤,٤٠٣,٣٢٩	

## كانت الحركة في مخصص البنود المتقادمة وبطيئة الحركة على النحو التالي

٢٠٢٢	٢٠٢٣	في بداية السنة
٥٠٠,٠٠٠	١,٠٠٠,٠٠٠	المحملة للسنة*
٥٠٠,٠٠٠	٧٧٨,٤٧٦	في نهاية السنة

خلال عام ٢٠٢٣م، تم إثبات مبلغ ٢,٧٣٩,٤٠,٢٣٨ ريال سعودي (٢٠٢٢م: ٢,٣٩٨,٩٣٧,٤٦٣ ريال سعودي) من المخزون مثبت كمصروف للبضاعة المسجلة ضمن تكلفة الإيرادات تتضمن البنود الأخرى المدرجة ضمن تكلفة الإيرادات، خصومات كمية من الموردين بمبلغ ١٤,٥٨٠,٣٠٧ ريال سعودي (٢٠٢٢م: ٨,٢١,١٨٢ ريال سعودي).

\* يتعلق هذا البند خصوصاً لقطع الغيار التي لم تعد قابلة للاستخدام وكذلك أصناف البضاعة بطيئة الحركة.

## ١٦- رأس المال والاحتياطي النظامي

### أ) رأس المال

يتكون رأس المال المصرح به والمصدر والمدفوع من ٦٠,٠٠٠,٠٠٠ سهم، قيمة كل سهم ١٠ ريال سعودي (٣١ ديسمبر ٢٠٢٢م: ٦٠,٠٠٠,٠٠٠ سهم، قيمة كل سهم ١٠ ريال سعودي).

### ب) الاحتياطي النظامي

طبقاً للنظام الأساسي للشركة، يجب على الشركة تحويل ١٠٪ من صافي دخل السنة بحلول نهاية كل سنة، حتى يبلغ هذا الاحتياطي نسبة ٣٠٪ من رأس المال. إن هذا الاحتياطي غير قابل للتوزيع.



## ١٧- المنافع المحددة للموظفين

٢٠٢٢	٢٠٢٣	
٤٥,١٥٩,٧٨٥	٤٨,٦٣,٢١٤	في بداية السنة
٤,٤٦٢,٧٠٥	٤,٦٥٦,٧٤٧	تكلفة خدمة حالية
١,٣٦٦,٥٨٧	٢,٤٥٦,٣١٥	تكلفة العمولة (إيضاح ٢٤)
(٢,١٥٢,٦٦٥)	(٢,٢٢٩,٢٩٤)	مبالغ مسددة
(٥٧٣,١٩٨)	١٩٥,٧١٤	خسائر / (أرباح) اكتوارية
٤٨,٦٣,٢١٤	٥٣,٣٤٢,٦٩٦	في نهاية السنة

تم إجراء أحدث تقويم اكتواري من قبل خبير اكتواري مؤهل مستقل، "شركة المتحدون للخدمات الاكتوارية (CAIS)" باستخدام طريقة وحدة الائتمان المتوقعة. تم ترخيص شركة المتحدون للخدمات الاكتوارية "المركز السعودي" من قبل البنك المركزي السعودي والجهات التنظيمية الأخرى.

### وفيما يلي الافتراضات الأساسية المستخدمة لأغراض التقويم الاكتواري:

٢٠٢٢	٢٠٢٣	
%٥,١٠	%٤,٨٠	معدل الخصم
٨	٨	متوسط مدة الالتزام (بالسنوات)
%٤,٠٠	%٤,٠٠	معدل الزيادة في الرواتب

يتم إثبات كافة التغيرات في التزامات المنافع المحددة للموظفين في قائمة الربح أو الخسارة، فيما عدا (الربح) أو الخسارة الاكتوارية والتي يتم إثباتها في الدخل الشامل الآخر.

### فيما يلي بيان الحركة في احتياطي (الأرباح) الخسائر الاكتوارية المثبتة في الدخل الشامل الآخر:

٢٠٢٢	٢٠٢٣	
٥,٥٤٥,٦٣٢	٤,٩٧٢,٤٣٤	في بداية السنة
(٥٧٣,١٩٨)	١٩٥,٧١٤	خسائر / (أرباح) اكتوارية عن التزام منافع الموظفين
٤,٩٧٢,٤٣٤	٥,١٦٨,١٤٨	في نهاية السنة

## تحليل الحساسية

تم تحديد تحليل الحساسية المعروف أدناه وفق التغيرات المحتملة المعقولة في الافتراضات المعنية التي تحدث في نهاية الفترة المالية. مع بقاء كافة الافتراضات الأخرى ثابتة. يمثل المبلغ الموجب زيادة في الالتزام، بينما يمثل المبلغ السالب نقص في الالتزام.

٢٠٢٢	٢٠٢٣	
(٤,١٣,٩٧٤)	(٣,٧١٥,٩٩٥)	الزيادة في معدل الخصم بواقع 1%
٣,٥١٩,٨٩	٤,٢٤٩,١٢٨	النقص في معدل الخصم بواقع 1%
٤,٦٨,٣٣٢	٤,٤٩٨,٣٦١	النقص في معدل الزيادة في الرواتب بواقع 1%
(٣,٨٠١,٠٧٦)	(٣,٩٩٧,٢١٢)	الزيادة في معدل الزيادة في الرواتب بواقع 1%



## فيما يلي بيان بالدفعات المتوقعة أو المساهمات المدفوعة إلى الموظفين خلال السنوات المستقبلية:

٢٠٢٢	٢٠٢٣	
٤,٢٤٩,٨٧٩	٧,٨٦٨,٩٩٦	خلال الـ 12 شهرًا القادمة (الفترة المالية السنوية القادمة)
١٦,٦٩١,٨٨٥	١٧,٢٣٢,٦٨٠	ما بين ٢ و ٥ سنوات
٥٥,٣١٦,٨٥٦	٥٥,٥٨٨,٨٦٨	بعد ٥ سنوات
٧٦,٢٥٨,٦٢٠	٨٠,٦٩٠,٥٤٤	

## ١٨- الدائنون التجاريون والمبالغ مستحقة الدفع والأخرى

٢٠٢٢	٢٠٢٣	
٤٠٣,٧٦٣,٩٥١	٤٥٢,٤٩٥,٤٤٦	دائنون تجاريون*
٣٥,٣٨٧,٧٢٠	٣٧,٧١٥,١٨٣	مصاريف مستحقة الدفع
١,٣٢٥,١٧١	١,٣٢٤,٧٣١	الالتزامات برد مبلغ
١,٥٣٠,٧٦٦	١,١٩٩,٩٤٥	دفعات مقدمة من العملاء
١,٨٢٩,١٠٣	١,٩٣٩,٥٦١	دائنون آخرون
٤٤٣,٤٨٧,٧١١	٤٩٤,٦٧٤,٨٦٦	

\* تتضمن الدائنين التجاريين تسهيلات اسلامية متوافقة مع الشريعة من البنوك المحلية السعودية مبلغ ١٢٨,٤ مليون ريال سعودي (٢٠٢٢ م؛ ١٣,٤مبلغ مليون ريال سعودي).

إن الذمم الدائنة التجارية والأخرى غير مرتبطة بعمولة وتبلغ فترة استحقاقها ٣٠ إلى ٩٠ يومًا.

## ١٩- القروض قصيرة الأجل

حصلت الشركة على قروض مرابحة وتورق من بنوك محلية لتمويل متطلبات رأس المال العامل الخاص بالشركة. إن بعض تسهيلات القروض وتحمل عمولة بالأسعار التجارية السائدة وفقًا لسايبور زائدًا نسبة 1٪ ولها فترة استحقاق أقل من شهر واحد.

كما في ٣١ ديسمبر ٢٠٢٣م، حصلت الشركة على إجمالي تسهيلات القروض قدرها ٥٠,٠٠٠,٠٠٠ ريال سعودي (٢٠٢٢م: ٢٩,٠٠٠,٠٠٠ ريال سعودي).

## فيما يلي بيان حركة القروض قصيرة الأجل:

٢٠٢٢	٢٠٢٣	
-	-	في 1 يناير
٣٣,٠٠٠,٠٠٠	٣٠,٠٠٠,٠٠٠	قروض قصيرة الأجل مستلمة
(٣٣,٠٠٠,٠٠٠)	(٣٠,٠٠٠,٠٠٠)	قروض قصيرة الأجل مسددة
-	-	في ٣١ ديسمبر



## ٢٠- الزكاة المستحقة

قامت شركة أبناء عبد الله العلي المنجم ("الشركة الأم") والشركة مبدئيًا بتقديم إقرارها الزكوي على أساس مستقل حتى السنة المنتهية في ٣١ ديسمبر ٢٠١٦م. بتاريخ ٢٣ محرم ١٤٣٩هـ (الموافق ١٣ أكتوبر ٢٠١٧م)، حصلت الشركة الأم على موافقة من هيئة الزكاة والضريبة والجمارك (الهيئة) لتقديم إقراراتها الزكوية على أساس مجمع، بما في ذلك الشركة، وبالتالي اعتبارًا من عام ٢٠٠٨ فصاعدًا، بدأت الشركة الأم في تقديم الإقرارات الزكوية المجمعة لكافة الشركات التابعة المملوكة لها بالكامل، بما في ذلك الشركة. أُعيد تقديم الإقرارات الزكوية المجمعة عن السنوات المنتهية في ٣١ ديسمبر ٢٠٠٨م حتى ٢٠١٦م إلى الهيئة. كما قامت الشركة الأم بتقديم الإقرارات الزكوية المجمعة عن كافة الشركات التابعة المملوكة لها بالكامل، بما في ذلك الشركة، عن السنوات من ٢٠١٧م إلى ٢٠٢٠م. حصلت الشركة الأم على شهادة الزكاة حتى ٣١ ديسمبر ٢٠٢٢م. كانت الشركة الأم تقوم باحتساب مصروف الزكاة على مستوى المجموعة وتوزعه على الشركة.

في ضوء الموافقة على عملية الاكتتاب العام (إيضاح ١) وتغيير الوضع القانوني للشركة خلال عام ٢٠٢٠م، تعهدت الشركة الأم بتحمل وتسوية أي التزامات إضافية قد تنشأ عند الانتهاء من الربوط الزكوية التي قد تصدر مستقبلاً فيما يتعلق بالسنوات من ٢٠٠٨م حتى ٢٠٢٠م.

### مصروف الزكاة

تشتمل الزكاة المحملة للسنة على ما يلي:

٢٠٢٢	٢٠٢٣	
١٨,٨٤٠,٧٨٨	١٩,٥٤١,٠٤١	مخصص السنة الحالية
١٩,٠١٢	(١٢٤,٥٦٩)	تسوية لسنة سابقة
١٩,٠٣١,٣٠٠	١٩,٤١٦,٤٧٢	إجمالي المجنب خلال السنة

فيما يلي بيان بالبنود الرئيسية للوعاء الزكوي المتعلق بالشركاء السعوديين:

٢٠٢٢	٢٠٢٣	
٦٣٩,٥٧٧,٧٤	٦٥٠,٤٨٢,٨٤٣	حقوق الملكية
١٠٧,٠٧٠,٧٨٦	١١٤,٤٩٦,٨٣٧	مخصصات أول المدة وتسويات أخرى
(٣٢٤,٥٧٣,٦١٥)	(٣١٣,٥٧٨,٩٢١)	القيمة الدفترية للموجودات طويلة الأجل
٤٢٢,٧٤,٦٤٥	٤٥١,٤٠٠,٧٥٩	ربح السنة الخاضع للزكاة
٣١٧,٩١٦,١٤٠	٣١١,٢٣١,٥٥٣	الوعاء الزكوي
١٨,٨٤٠,٧٨٨	١٩,٥٤١,٠٤١	الزكاة المحملة للسنة بواقع ٢,٥٪

### الحركة في مخصص الزكاة:

٢٠٢٢	٢٠٢٣	
١٤,٨٠٢,٣١٠	١٨,٨٤٠,٧٨٨	في بداية السنة
١٩,٠٣١,٣٠٠	١٩,٤١٦,٤٧٢	مخصص السنة الحالية
(١٤,٩٩٢,٨٢٢)	(١٨,٧١٦,٢١٩)	مدفوع خلال السنة
١٨,٨٤٠,٧٨٨	١٩,٥٤١,٠٤١	في نهاية السنة





## الربوط الضريبية

- تم تقديم الإقرارات الزكوية المجمعة من قبل الشركة الأم، بما في ذلك الشركة، إلى هيئة الزكاة والضريبة والجمارك ("الهيئة") عن السنوات من ٢٠٠٨م حتى ٢٠٢٠م.
- قدمت الشركة الإقرار الزكوي لعام ٢٠٢١، وقد تم دفع الزكاة بناءً على هذا الإقرار. وتم إصدار شهادة الزكاة لعام ٢٠٢١، إضافة، تم الانتهاء من تقييم الزكاة لعام ٢٠٢١ في ٥ أكتوبر ٢٠٢٢ ودفعت الشركة فروق الزكاة لعام ٢٠٢١ بمقدار ٣٦,٨٩٤ ريال سعودي.
- قدمت الشركة الإقرار الزكوي لعام ٢٠٢٢، وقد تم دفع الزكاة بناءً على هذا البيان. تم إصدار شهادة الزكاة لعام ٢٠٢٢. تم الانتهاء من تقييم الزكاة لعام ٢٠٢٢ في ١٣ ديسمبر ٢٠٢٣ دون أي تعديلات مقابل إعلان الزكاة.
- قامت الشركة بفحص ضريبة القيمة المضافة لعام ٢٠٢٢، في ٦ نوفمبر ٢٠٢٣ مع وجود تسويات على ضريبة القيمة المضافة وسددت الشركة فروق بمقدار ٣٧,٩٩٤ ريال سعودي عن عام ٢٠٢٢م.

## ٢١- مصاريف البيع والتوزيع

٢٠٢٢	٢٠٢٣	
١١٥,٦٢,٩٧٥	١١٩,٣٧٨,٣٨٢	تكاليف موظفين
٣٨,٥١٣,٦١٤	٣٨,٨١٧,٦٣١	مصاريف تسويق
٢٤,١٧٣,٨٤٥	٢٣,٥٣٩,٤٩٦	استهلاك الممتلكات والآلات والمعدات (إيضاح ٨)
١٣,٨٥١,٥٦٨	١٥,٠٧٢,٥٦٢	عمولة مبيعات
١٤,٣٣,٩٢٩	١٤,٦٣٧,٤٤٣	منافع عامة
٨,٤٣٦,٢٢٦	٧,١٦٥,١٨٥	مصاريف نقل وتحميل
١,٥٧٩,١٠٧	١١,٦٧٩,٠٩٨	مصاريف تشغيل سيارات
٨,٢٢٥,٣٢١	٧,٢٧٨,٩٦٦	استهلاكات موجودات حق الاستخدام (إيضاح ٧)
٢,٨١,٣٥٩	٤,٦٨٤,٠٧٤	حجز الميناء / تكاليف كهرباء
٣,٧٢٨,٢٦٩	٤,٣١٢,٠٤٧	تأمين
١,٤٣٣,٣٢	٣,٢٢٩,٧٠٦	مصاريف إيجار (إيجارات قصيرة الأجل) (إيضاح ٧)
٢,٧٤٤,٦٥٤	٢,٥١١,٨٠٠	صيانة التلجيات
١,٦٢١,٦٠٦	١,٩٩٢,٠٣٥	مصاريف سفريات عمل
٧٩٩,٩٠٣	٧١٥,٣٩٦	قرطاسية ومطبوعات
٥٠,٠٠٠	٢٧٣,٩١١	مخصص بنود متقدمة وبطيئة الحركة
٢٣١,٨٥٨	١٢٣,٦٢٤	إطفاء موجودات غير ملموسة (إيضاح ٩)
٥,٨٤٢,٧٧٨	٥,٢٢٦,٩١١	مصاريف أخرى
٢٥٣,١٣٧,٤٤	٢٦٠,٦٢٨,٢٧	



## ٢٢- المصاريف العمومية والإدارية

٢٠٢٢	٢٠٢٣	
١٦,٨٣٦,٧١٤	١٧,١٩٧,٦٩١	تكاليف موظفين
١,٠٣٣,٤٤٣	١,٩١٧,٦٥١	أتعاب مهنية
١,٥٩٩,٠٠٠	١,٩٤٤,٠٠٠	مكافآت مجلس الإدارة
٨٢٨,٤٠٧	٨٠٣,١١٤	أعباء بنكية
٧٧٢,٤٧٠	٧٤٥,٤٩٧	استهلاكات وإطفاءات موجودات حق الاستخدام (إيضاح ٧)
١,١٥٦,٦٧٢	٦٣٩,٧٥٦	إطفاء موجودات غير ملموسة (إيضاح ٩)
٦٩٧,٧٨٤	٦٢٩,١٧١	منافع عامة
٣٩٤,٦٣٥	٥٣٠,٧٩٠	إصلاح وصيانة
٤٣٣,٧١٩	٣٨١,٤٥١	استهلاك الممتلكات والآلات والمعدات (إيضاح ٨)
٥٤,١٢٤	١٣٠,٤٥٥	مواصلات وسفر
١,٦١٤,٥٩١	١,٧٨٢,٢٠٧	مصاريف أخرى
٢٥,٤٢١,١٥٩	٢٦,٧٠١,٧٨٣	

## ٢٣- الإيرادات الأخرى

٢٠٢٢	٢٠٢٣	
٢,١٦١,١٦	٨,٢٥٥,٧٤٠	مكاسب استبعاد ممتلكات وآلات ومعدات *
٣,٢٤٨,٤٧٩	(١,٣٤٣,٢٨٦)	(خسائر) / أرباح العملات الأجنبية
٣,٧٠٠,٤١٩	١,٠٩٠,٧٠١	إيرادات أخرى
٩,١٠٩,٩١٤	٨,٠٠٣,١٥٥	

\* سجلت الشركة صافي ربح قدره ٥,٥ مليون ريال سعودي ناتج عن تعويض حكومي عن إزالة عقار مملوك للشركة في مدينة جدة. بلغت صافي القيمة الدفترية للعقار ٢,٧ مليون ريال سعودي، وبلغت قيمتها العادلة المقدرة ٨,٢ مليون ريال سعودي، وما زالت إجراءات تحصيل المبلغ قيد التنفيذ (إيضاح رقم ٨).

## ٢٤- تكاليف التمويل، صافي

٢٠٢٢	٢٠٢٣	
١,٣٦٦,٥٨٧	٢,٤٥٦,٣١٥	عمولة على التزامات المنافع المحددة للموظفين (إيضاح 17)
١,٣٠١,١٧٦	٣,٠١٠,٢٩٧	عمولة على التزامات عقود إيجار (إيضاح ٧)
٢٥٩,٨٣٣	١,٥٣٢,٠٢٠	عمولة على قروض قصيرة الأجل
٢,٩٢٧,٥٩٦	٦,٩٩٨,٦٣٢	
		إيرادات التمويل
(١,٠٠٧,٥٠٠)	(٦,٩٨٨,٥٩١)	إيرادات تمويلية - ودائع قصيرة الأجل
١,٩٢٠,٩٦١	١٠,٠٤١	



## ٢٥- الموجودات المالية والمطلوبات المالية

### (أ) الموجودات المالية

٢٠٢٢	٢٠٢٣	
		<b>الموجودات المالية بالتكلفة المطفأة:</b>
٢٤٦,٣٨٢,٦٦٦	٢٥١,٠٠٦,٨٧٩	مدينون تجاريون
٦,٩٦٨,٠١٣	١٠,٥٣٦,٤٥٣	مبالغ مستحقة من جهات ذات علاقة
-	٨,٢٧١,٠٣٦	مدفوعات مقدمة واصل أخرى
٢٥٣,٣٥٠,٦٧٩	٢٦٩,٨١٤,٣٦٨	
١١١,٠٢٩,٤٠٤	٢٤٨,٩٢٧,٩٦٦	أرصدة لدى البنوك ونقد في الصندوق
٣٦٤,٣٨٠,٨٣	٥١٨,٧٤٢,٢٩٤	إجمالي الموجودات المالية

### (ب) المطلوبات المالية

٢٠٢٢	٢٠٢٣	
		<b>المطلوبات المالية بالتكلفة المطفأة:</b>
		المطلوبات المتداولة
٤٤,٦٣١,٧٧٤	٤٩٢,١٥٠,١٩٠	دائنون تجاريون وآخرون
٤٨,٩٥٤,١٩٢	٤٥,٦٠٦,٠١٩	التزامات عقود الإيجار
١١,٥٦٧	٤٧٧,٧٦٧	مبالغ مستحقة إلى جهات ذات علاقة
٤٨٩,٥٩٧,٥٣٣	٥٣٨,٢٣٣,٩٧٦	

تتضمن المطلوبات المالية للشركة الذمم الدائنة التجارية وبعض الذمم الدائنة الأخرى والتزامات الإيجار والمستحق إلى جهات ذات علاقة. كما في ٣١ ديسمبر ٢٠٢٣، تم تصنيف جميع المطلوبات المالية للشركة بالتكلفة المطفأة.

### ٢٥- القيمة العادلة

تتكون الأدوات المالية من الموجودات المالية والمطلوبات المالية.

تم إدراج القيمة العادلة للموجودات والمطلوبات المالية بالقيمة التي يتم بموجبها تبادل الأداة المالية في معاملة ما بين أطراف راغبة في ذلك، وليس في معاملة بيع قسري أو تصفية.

تتكون الموجودات المالية الخاصة بالشركة من الأرصدة لدى البنوك والنقد في الصندوق، والذمم المدينة التجارية والمدفوعات المقدمة والموجودات المالية الأخرى والمبالغ المستحقة من الجهات ذات العلاقة. تتكون المطلوبات المالية الخاصة بالشركة من الدائنين التجاريين وبعض الدائنين الآخرين والقروض قصيرة الأجل والتزامات عقود الإيجار والمبالغ المستحقة إلى الجهات ذات العلاقة.

إن القيمة العادلة للموجودات والمطلوبات المالية الواردة أعلاه تقارب القيمة الدفترية لها.

### ٢٥- ٢ أهداف وسياسات إدارة مخاطر الأدوات المالية

تتكون المطلوبات المالية الرئيسية الخاصة بالشركة من الدائنين التجاريين وبعض الدائنين الآخرين والتزامات عقود الإيجار والمبالغ المستحقة إلى الجهات ذات العلاقة. تشمل الموجودات المالية الخاصة بالشركة النقد وما في حكمه والذمم المدينة التجارية والمدفوعات المقدمة والموجودات المالية المتداولة الأخرى والمبالغ المستحقة من الجهات ذات العلاقة، والتي تعتبر جزء لا يتجزأ من أعمالها العادية وناتجة مباشرة عنها.



تتعرض الشركة لمخاطر السوق ومخاطر الائتمان ومخاطر السيولة. تقوم إدارة الشركة بالإشراف على إدارة هذه المخاطر. تقوم الإدارة العليا بمراجعة واعتماد السياسات الخاصة بإدارة كافة هذه المخاطر كما هو ملخص أدناه:

### مخاطر السوق

تمثل مخاطر السوق المخاطر الناتجة عن تذبذب القيمة العادلة أو التدفقات النقدية المستقبلية لأداة مالية ما نتيجة التغيرات في الأسعار السائدة في السوق. تتعرض الشركة لنوعين من مخاطر السوق: مخاطر أسعار العملات ومخاطر العملات الأجنبية. تشمل الأدوات المالية التي تتأثر بمخاطر السوق على القروض قصيرة الأجل والذمم الدائنة المسجلة بعملة أجنبية. لم تكن هناك أي تغييرات في هذه الظروف عن السنة السابقة.

### مخاطر أسعار العملات

تمثل مخاطر أسعار العملات المخاطر الناتجة عن تذبذب قيمة أداة مالية ما نتيجة للتغيرات في أسعار العملات السائدة في السوق. تتميز قروض الشركة قصيرة الأجل بفترة قصيرة وتحمل معدل عمولة عائم ويتم قيدها بالتكلفة المطفأة. وعليه، تعتقد الإدارة أن الشركة لا تتعرض لمخاطر أسعار عملات هامة وذلك لأن من ممارسة الشركة سداد كافة التزامات الديون قصيرة الأجل عند وقت الاستحقاق الذي يكون عادة شهراً واحداً. كما في ٣١ ديسمبر ٢٠٢٣م، لا يوجد لدى الشركة أي أرصدة قائمة بهذا الشأن.

### مخاطر العملات الأجنبية

تمثل مخاطر العملات الأجنبية المخاطر الناتجة عن تذبذب القيمة العادلة أو التدفقات النقدية المستقبلية بسبب التغيرات في أسعار الصرف الأجنبي بخلاف الريال السعودي، تجري الشركة معاملات مقومة بالعملات الأجنبية بشكل رئيسي بالدولار الأمريكي والدرهم الإماراتي واليورو؛ وبالتالي، تنشأ التعرضات لتقلبات أسعار الصرف. تعتقد الإدارة أنه لا توجد مخاطر عملة ناشئة عن المعاملات بالعملات المرتبطة بالريال السعودي. يتعلق تعرض الشركة لمخاطر التغيرات في أسعار الصرف الأجنبي بصورة رئيسية بمشتريات الشركة من موردين خارجيين، والمسجلة بصورة رئيسية باليورو. بلغ التعرض في عام ٢٠٢٣م: ٥٧,٩٤٠,٠٥٧ ريال سعودي (٢٠٢٢م: ١١٩,٥٦٠,٤٣٣ ريال سعودي) تمثل أرصدة موردين تجاريين.

### أثر العملات الأجنبية

يوضح الجدول التالي أثر التغير المحتمل بصورة معقولة في أسعار صرف الريال السعودي واليورو، مع بقاء كافة المتغيرات الأخرى ثابتة.

نتج الأثر على ربح الشركة قبل الزكاة عن التغيرات في القيمة العادلة للموجودات والمطلوبات النقدية.

الزيادة بواقع ٥٪ في سعر الصرف	النقص بواقع ٥٪ في سعر الصرف	
(٢,٩٤٧,٠٠٣)	٢,٩٤٧,٠٠٣	٢٠٢٣م
(٢,١٧٨,٠٠٦)	٢,١٧٨,٠٠٦	٢٠٢٢م

### مخاطر الائتمان

تمثل مخاطر الائتمان المخاطر الناتجة عن إخفاق الطرف الآخر في الوفاء بالتزاماته تجاه أداة مالية ما أو عقد عميل مما يؤدي إلى تكبد خسارة مالية. تتعرض الشركة لمخاطر الائتمان من أنشطتها التجارية (بشكل رئيسي الذمم المدينة التجارية والموجودات المالية المتداولة الأخرى وأرصدة الجهات ذات العلاقة) ومن أنشطتها التمويلية، بما في ذلك الأرصدة لدى البنوك.

### المدينون التجاريون

يبلغ متوسط فترة الائتمان الممنوحة ١٥ حتى ٦٠ يومًا. ولا يتم تحميل أي عمولة على أرصدة الذمم المدينة التجارية القائمة.

يتم إجراء تحليل الانخفاض في القيمة بتاريخ إعداد كل قوائم مالية باستخدام مصفوفة المخصصات لقياس خسائر الائتمان المتوقعة. يتم تحديد نسب المخصص بناءً على أيام التأخر في السداد لمجموعات مختلفة من قطاعات العملاء لها أنماط خسائر مماثلة. تعكس عملية الاحتساب النتيجة المرجحة بالاحتمالات والقيمة الزمنية للنقود والمعلومات المعقولة والمؤيدة المتاحة بتاريخ إعداد القوائم المالية حول الأحداث السابقة والظروف الحالية والتوقعات بشأن الظروف الاقتصادية المستقبلية. يمثل الحد الأقصى للتعرض لمخاطر الائتمان بتاريخ إعداد القوائم المالية القيمة الدفترية لكل فئة من فئات الموجودات المالية. لا تحتفظ الشركة بأي ضمانات رهنية لقاء الذمم المدينة.



## فيما يلي المعلومات المتعلقة بالتعرض لمخاطر الائتمان بشأن الذمم المدينة التجارية الخاصة بالشركة باستخدام مصفوفة المخصصات:

الذمم المدينة التجارية - عدد أيام التأخر في السداد					
٣١ ديسمبر ٢٠٢٣	غير متأخرة السداد	أقل من ٩٠	٩٠-١٨٠	١٨١ - ٣٦٥	أكثر من ٣٦٥
الإجمالي					
الخسائر الائتمان المتوقعة٪	٪١٨	٪٠,٥٣	٪١٩,٩٧	٪٤٥,٢٨	٪٨١,٦٠
إجمالي القيمة الدفترية التقديرية عند التعثر عن السداد	١٨٣,٥٥٨,٤١٥	٦٤,٩٤٦,٨٥١	٢,٩٦٢,٣٧	١,٣٨٤,٧٧١	١,٩٧٤,١٦٨
خسائر الائتمان المتوقعة	(٣٢٣,٤٠٢)	(٣٨٣,٧٤٧)	(٥٩٤,١٥٣)	(٦٢٧,٠٨٦)	(١,٨٩٠,٩٧٥)
	١٨٣,٢٣٥,٠١٣	٦٤,٥٦٣,١٠٤	٢,٣٦٧,٨٨٤	٧٥٧,٦٨٥	٨٣,١٩٣
	٢٥١,٠٠٦,٨٧٩				

الذمم المدينة التجارية - عدد أيام التأخر في السداد					
٣١ ديسمبر ٢٠٢٢	غير متأخرة السداد	أقل من ٩٠	٩٠-١٨٠	١٨١ - ٣٦٥	أكثر من ٣٦٥
الإجمالي					
الخسائر الائتمان المتوقعة٪	٪١٩	٪٠,٦٥	٪١٦,٤٧	٪٣٦,٣٠	٪٨١,٦٠
إجمالي القيمة الدفترية التقديرية عند التعثر عن السداد	١٨٢,٦٨١,٢١٥	٦٢,٥٩٣,٦٣٣	١,١٤٥,٩٤٠	١,٣٢٧,٤٢٣	١٢,٤١٥,٨٨٥
خسائر الائتمان المتوقعة	(٣٥٤,٢٤)	(٤٠٦,٤٥٩)	(١٨٨,٧١٧)	(٤٨١,٨٧٣)	(١٢,٣٥٠,٣٥٧)
	١٨٢,٣٢٧,١٩١	٦٢,١٨٧,١٧٤	٩٥٧,٢٢٣	٨٤٥,٥٥٠	٦٥,٥٢٨
	٢٤١,٣٨٢,٦٦٦				

### مخاطر السيولة

تمثل مخاطر السيولة عدم مقدرة الشركة على الوفاء بالتزاماتها المالية حال استحقاقها. وتتمثل طريقة الشركة في إدارة مخاطر السيولة، وذلك بالتأكد، قدر المستطاع، بأن لديها سيولة كافية للوفاء بالتزاماتها حين استحقاقها، في ظل كل من الظروف العادية أو الظروف الصعبة، وذلك بدون تكبد خسائر غير مقبولة أو الاضرار بسمعة الشركة.

٣١ ديسمبر ٢٠٢٣	خلال ٣ أشهر	٣ أشهر إلى سنة واحدة	١ إلى ٥ سنوات	أكثر من ٥ سنوات	الإجمالي
دائنون تجاريون وآخرون	٤٩٢,١٥٠,١٩٠	-	-	-	٤٩٢,١٥٠,١٩٠
التزامات عقود الإيجار	٥,٢٥٧,٤٣٤	٤,٦٨٤,٦٧٧	٢١,٢٧٨,٦٤٧	٢٣,٢٧٥,٢٥٢	٥٤,٤٩٦,١٠٠
مبالغ مستحقة إلى جهات ذات علاقة	٤٧٧,٧٦٧	-	-	-	٤٧٧,٧٦٧
	٤٩٧,٨٨٥,٣٩١	٤,٦٨٤,٦٧٧	٢١,٢٧٨,٦٤٧	٢٣,٢٧٥,٢٥٢	٥٤٧,١٢٣,٩٦٧
٣١ ديسمبر ٢٠٢٢	خلال ٣ أشهر	٣ أشهر إلى سنة واحدة	١ إلى ٥ سنوات	أكثر من ٥ سنوات	الإجمالي
دائنون تجاريون وآخرون	٤٤٠,٦٣١,٧٧٤	-	-	-	٤٤٠,٦٣١,٧٧٤
التزامات عقود الإيجار	٤,٧٤٤,٣٨٩	٤,٦٢٠,٣٠٢	٢٠,٢٢٣,٩٧٦	٢١,٠٧٤,٢٤٨	٥٥,٦٦٢,٩١٥
مبالغ مستحقة إلى جهات ذات علاقة	١١,٥٦٧	-	-	-	١١,٥٦٧
	٤٤٥,٣٨٧,٧٣٠	٤,٦٢٠,٣٠٢	٢٠,٢٢٣,٩٧٦	٢١,٠٧٤,٢٤٨	٤٩٦,٣٠٦,٢٥٦





## ٢٦- ربحية السهم

يتم احتساب ربحية السهم الأساسي والمخفض وذلك بقسمة ربح السنة المتعلق بالمساهمين في الشركة على المتوسط المرجح لعدد الأسهم العادية القائمة خلال السنة زائداً المتوسط المرجح لعدد الأسهم العادية التي سيتم إصدارها عند تحويل كافة الأسهم العادية المحتملة المخفضة إلى أسهم عادية. ربحية السهم المخفض هي نفسها ربحية السهم الأساسية حيث لا يوجد لدى الشركة أي أدوات مالية قابلة للتحويل أو مخفضة لممارستها.

يبين الجدول التالي ربح السنة المتعلق بالمساهمين العاديين والمتوسط المرجح لعدد الأسهم العادية القائمة خلال السنة المستخدمة في احتساب الربحية للسهم:

ربحية السهم الأساسي والمخفض من صافي الربح

٢٠٢٣	٢٠٢٢
٢٨٢,٢١٣,٢٤٢	٢٩٠,٢١٨,٨٦١
٦٠,٠٠٠,٠٠٠	٦٠,٠٠٠,٠٠٠
٤,٧٠	٤,٨٤
صافي ربح السنة	
المتوسط المرجح لعدد الأسهم العادية	
ربحية السهم الأساسي والمخفض	

## ٢٧- توزيعات الأرباح

قرر مجلس إدارة الشركة في اجتماع مجلس الإدارة المنعقد في ١٤ نوفمبر ٢٠٢٣م (الموافق ٣٠ ربيع الأول ١٤٤٥ هـ)، بناءً على السلطة الممنوحة من المساهمين خلال اجتماع الجمعية العامة العادية بتاريخ ٨ مايو ٢٠٢٣م (الموافق ١٨ شوال ١٤٤٤ هـ) لتفويض مجلس الإدارة، وافق أعضاء مجلس الإدارة على توزيع أرباح نقدية عن النصف الثاني من عام ٢٠٢٣م وقدرها ١٢٠ مليون ريال سعودي بقيمة ٢ ريال سعودي للسهم أو ٢٠٪ من رأس المال.

قرر مجلس إدارة الشركة في اجتماع مجلس الإدارة المنعقد في ١٧ يوليو ٢٠٢٣م (الموافق ٢٩ ذو الحجة ١٤٤٤ هـ)، بناءً على السلطة الممنوحة من المساهمين خلال اجتماع الجمعية العامة العادية بتاريخ ٨ مايو ٢٠٢٣م (الموافق ١٨ شوال ١٤٤٤ هـ) لتفويض مجلس الإدارة، وافق أعضاء مجلس الإدارة على توزيع أرباح نقدية عن النصف الأول من عام ٢٠٢٣م وقدرها ٧٥ مليون ريال سعودي بقيمة ١,٢٥ ريال سعودي للسهم أو ١٢,٥٪ من رأس المال.

وافقت الجمعية العامة العادية في اجتماعها المنعقد بتاريخ ٨ مايو ٢٠٢٣م (الموافق ١٨ شوال ١٤٤٤ هـ) بناءً على توصية مجلس الإدارة في اجتماعه المنعقد بتاريخ ٢٣ مارس ٢٠٢٣م (الموافق ١ رمضان ١٤٤٤ هـ) بتوزيع أرباح نقدية عن النصف الثاني من العام ٢٠٢٢م بمبلغ ٦٠ مليون ريال سعودي على مساهمي الشركة بواقع ١ ريال للسهم الواحد بنسبة ١٪ من رأس المال.

وافق مجلس الإدارة في اجتماعه المنعقد بتاريخ ١٧ يوليو ٢٠٢٢م (الموافق ٢٨ ذو الحجة ١٤٤٣ هـ)، بناءً على التفويض من المساهمين خلال اجتماع الجمعية العامة غير العادية المنعقد بتاريخ ١ يونيو ٢٠٢٢م (الموافق ٢ ذو القعدة ١٤٤٣ هـ) على الموافقة على تفويض مجلس

الإدارة بتوزيع الأرباح المرحلية عن السنة المالية ٢٠٢٢م، بتوزيع أرباح نقدية بمبلغ ٧٥ مليون ريال سعودي على مساهمي الشركة وذلك عن النصف الأول من ٢٠٢٢م بواقع ١,٢٥ ريال للسهم الواحد.

وافقت الجمعية العامة غير العادية في اجتماعها المنعقد بتاريخ ١ يونيو ٢٠٢٢م (الموافق ٢ ذو القعدة ١٤٤٣ هـ) بناءً على توصية مجلس الإدارة في اجتماعه المنعقد بتاريخ ٢٧ مارس ٢٠٢٢م (الموافق ٢٤ شعبان ١٤٤٣ هـ) على توزيع أرباح نقدية على المساهمين عن السنة المالية المنتهية في ٣١ ديسمبر ٢٠٢١م بمبلغ ١٢٠ مليون ريال سعودي بواقع ٢ ريال سعودي للسهم الواحد بنسبة قدرها ٢٠٪ من رأس مال الشركة.

## ٢٨- إدارة رأس المال

لغرض إدارة الشركة، يشتمل رأس المال على رأس المال المصدر وكافة احتياطات حقوق الملكية الأخرى المتعلقة بالمساهمين. ويتمثل الهدف الرئيسي لإدارة رأس المال الخاص بالشركة في زيادة المنفعة للمساهمين.

تقوم الشركة بإدارة هيكل رأس المال الخاص بها وإجراء التعديلات عليه في ضوء التغيرات في الظروف الاقتصادية. تقوم الشركة بمراقبة رأس المال باستخدام نسبة الرفع المالي، والتي تمثل "صافي الدين" مقسوماً على إجمالي رأس المال زائداً صافي الدين. تقوم الشركة بإدراج القروض قصيرة الأجل والتزام عقد الإيجار والتزامات المنافع المحددة للموظفين والزكاة المستحقة، ناقضاً النقدية والأرصدة لدى البنوك، ضمن صافي الدين.



٢٠٢٢	٢٠٢٣	
٤٨,٩٥٤,١٩٢	٤٥,٦٠٦,٠١٩	التزام الإيجار
٤٨,٦٣,٦٤	٥٣,٣٤٢,٦٩٦	التزامات المنافع المحددة للموظفين
١٨,٨٤,٧٨٨	١٩,٥٤١,٠٤١	زكاة مستحقة
(١١١,٢٩,٤٠٤)	(٢٤٨,٩٢٧,٩٦٦)	ناقصاً: النقد وما في حكمه
٥,٢٨,٧٩٠	(١٣٠,٤٣٨,١٧٠)	صافي الدين
٩٠٠,٥١١,٧٢٣	٩٢٧,٥٢٩,٢٥١	حقوق الملكية
٩٠٥,٥٤٠,٥١٣	٧٩٧,٠٩١,٠٨١	رأس المال وصافي الدين
٠,٦ %	(١٦,٤) %	نسبة الرفع المالي

## ٢٩- المعلومات القطاعية

تقوم الإدارة العليا بمراقبة نتائج العمليات لوحدة الأعمال بصورة مستقلة لغرض اتخاذ القرار بشأن توزيع الموارد وتقويم الأداء تعمل الشركة في ثلاث مناطق في المملكة العربية السعودية، وهي تقاريرها القطاعية. يتم تحديد هذه المناطق كتقرير قطاعي منفصل لأن الشركة تقوم بإدارتها بشكل منفصل. يتم تقييم أداء القطاع على أساس الربح أو الخسارة ويتم قياسه بصورة مماثلة مع الربح أو الخسارة في القوائم المالية.

ولأغراض الإدارة، تتكون الشركة من وحدات أعمال بناءً على المناطق الجغرافية على النحو التالي:

٢٠٢٣م	المنطقة الوسطى	المنطقة الشرقية والشمالية	المنطقة الغربية والجنوبية	الإجمالي
إيرادات	١,٣٨٨,٩٠٤,٢٢٧	٦٧٢,٢٠٣,٣٢٠	١,٢٥٣,٢٩٥,٧٨٢	٣,٣١٤,٤٠٣,٣٢٩
تكلفة الإيرادات	١,١٥٢,٢٨٩,٠٤٨	٥٥٥,٠٢٨,٢٣٤	١,٠٢٤,٧٧٩,١١٩	٢,٧٣٢,٠٩٦,٤٠١
استهلاك وإطفاء	٩,٩٠٩,٨١٦	٥,٤٠٨,٥٥٣	١٢,٩٧٧,٧٤٨	٢٨,٢٩٦,١١٧
استهلاك موجودات حق الاستخدام	٣,٦٩٦,٩٧٥	١,٤٤٢,٠٧٧	٢,٩١٨,٣٧١	٨,٠٥٧,٤٢٣
ربح القطاع قبل الزكاة	١١٦,٥١٦,٤٤٣	٦٤,٤٦٦,٨١٩	١٢٠,٦٤٦,٤٥٢	٣٠١,٦٢٩,٧١٤
إجمالي الموجودات	٨٣٧,٦٦١,٨٤٣	٢٥٤,٤٤٢,٦١٨	٤٧٢,٦٥٢,٨٩١	١,٥٦٤,٧٥٧,٣٥٢
إجمالي المطلوبات	٥٩٦,٤٨٩,١٤٥	١٢,٤٨٩,٦٥٦	٢٨,٢٤٩,٣٠٠	٦٣٧,٢٢٨,١٠١



٢٠٢٢م	المنطقة الوسطى	المنطقة الشرقية والشمالية	المنطقة الغربية والجنوبية	الإجمالي
إيرادات	١,٣٠٠,٤٦١,٣٦٠	٦١٤,٤١٣,٣٧٨	١,٠٦٣,٦٨٧,٨٨٦	٢,٩٧٨,٥٦٢,٦٢٤
تكلفة الإيرادات	١,٠٤٨,٨٨٠,٦٣٦	٤٩١,٥٠٨,٣٠٧	٨٥٤,٨٧٤,٠٨٤	٢,٣٩٥,٢٦٢,٦٢٧
استهلاك وإطفاء	١,٠٤٩,٢٢١	٥,٧٨٣,٧١٢	١٣,٦٢٥,٥٦٧	٢٩,٩٠٧,٥٠٠
استهلاك موجودات حق الاستخدام	٤,٧٥٧,٠٤٣	١,٤٦٢,٠٢٣	٢,٨١١,٨٨٨	٩,٠٣٠,٩٥٤
ربح القطاع قبل الزكاة	١٣٥,٣٨٩,٣١٢	٧٢,٢٢٤,٨٧٢	١٠١,٦١٨,٩٣٧	٣٠٩,٢٣٣,١٢١
إجمالي الموجودات	٧٧١,٥٩٦,٢١٧	٢٩٧,٦٩٩,٧٤٧	٤١٥,٠٥٣,٠٢١	١,٤٨٤,٣٤٨,٩٨٥
إجمالي المطلوبات	٥٤٢,٠٢٨,٧٥٧	١٣,٩٤٦,٤٤٢	٢٧,٨٦٢,٦٣	٥٨٣,٨٣٧,٢٦٢

يتم تحقيق جميع إيرادات القطاعات التشغيلية والاصول غير المتداولة في المملكة العربية السعودية. لا يوجد عميل تبلغ نسبة مساهمته ١٠٪ أو أكثر من إجمالي الإيرادات خلال عامي ٢٠٢٣م ، ٢٠٢٢م.

### ولأغراض الإدارة، تكون إيرادات الشركة بناءً على المناطق الجغرافية على النحو التالي:

٢٠٢٣م	المنطقة الوسطى	المنطقة الشرقية والشمالية	المنطقة الغربية والجنوبية	الإجمالي
إيرادات معدة للبيع بالجملة وخدمات الأغذية	٥٩٤,٨٣٧,١٥٠	٢٥٨,٢٨٩,٠٣٥	٤٦٩,٤٣٩,٤٠٠	١,٣٢٢,٥٦٥,٥٨٥
إيرادات معدة للبيع بالتجزئة	٧٩٠,٣٥١,٠٨٥	٤١٠,٢٨٦,٤٣٢	٧٧٧,٧٨٤,٠٣٨	١,٩٧٨,٤٢١,٥٥٥
إيرادات إيجار مستودع	٣,٧١٥,٩٩٢	٣,٦٢٧,٨٥٣	٦,٠٧٢,٣٤٤	١٣,٤١٦,١٨٩
اجمالي الإيرادات	١,٣٨٨,٩٠٤,٢٢٧	٦٧٢,٢٠٣,٣٢٠	١,٢٥٣,٢٩٥,٧٨٢	٣,٣١٤,٤٠٣,٣٢٩
تكلفة بضاعة معدة للبيع بالجملة وخدمات الأغذية	(٤٨٦,٤٨٦,٦٨٣)	(٢١٠,٩٨٤,٥٩٦)	(٣٨١,١١٠,٢٠٣)	(١,٠٧٨,٥٨١,٤٨٢)
تكلفة بضاعة معدة للبيع بالتجزئة	(٦٦٢,٣٧٠,٤٤٧)	(٣٤٣,٢٢٣,٩٥٩)	(٦٤١,٢٠٧,٨٣٨)	(١,٦٤٦,٨٠٢,٢٤٤)
تكلفة إيجار مستودع	(٣,٤٣١,٩١٨)	(٨١٩,٦٧٩)	(٢,٤٦١,٠٧٨)	(٦,٧١٢,٦٧٥)
اجمالي تكلفة البضاعة المباعة	(١,١٥٢,٢٨٩,٠٤٨)	(٥٥٥,٠٢٨,٢٣٤)	(١,٠٢٤,٧٧٩,١١٩)	(٢,٧٣٢,٠٩٦,٤٠١)
اجمالي الربح	٢٣٦,٦١٥,١٧٩	١١٧,١٧٥,٠٨٦	٢٢٨,٥١٦,٦٦٣	٥٨٢,٣٠٦,٩٢٨



٢٠٢٢م	المنطقة الوسطى	المنطقة الشرقية والشمالية	المنطقة الغربية والجنوبية	الإجمالي
إيرادات معدة للبيع بالجملة وخدمات الأغذية	٥٦٣,٣٦٦,٢١٧	٢٣٨,٦٣١,٠٥٢	٤١٥,٥٤٠,٧٩٤	١,٢١٧,٥٣٨,٠٦٣
إيرادات معدة للبيع بالتجزئة	٧٣٣,٣٢١,٢٤٩	٣٧٣,١٨٤,٦٢٠	٦٤٢,٤٣٧,٧٣١	١,٧٤٨,٩٤٣,٦٠٠
إيرادات إيجار مستودع	٣,٧٣٣,٨٩٤	٢,٥٩٧,٧٠٦	٥,٧٠٩,٣٦١	١٢,٠٤٠,٩٦١
إجمالي الإيرادات	١,٣٠٠,٤٦١,٣٦٠	٦١٤,٤١٣,٣٧٨	١,٠٦٣,٦٨٧,٨٨٦	٢,٩٧٨,٥٦٢,٦٢٤
تكلفة بضاعة معدة للبيع بالجملة وخدمات الأغذية	(٤٤٦,٤٥٦,٨٦٦)	(١٨٨,٢٣٦,٧٧٥)	(٣٣٠,٨٠٨,٣١٥)	(٩٦٥,٥٠١,٩٥٦)
تكلفة بضاعة معدة للبيع بالتجزئة	(٥٩٩,٤٣٢,٩٩٨)	(٣٠٢,٩٨٦,٥٣٩)	(٥٢٢,٥٣٦,٦٤٠)	(١,٤٢٤,٩٥٦,١٧٧)
تكلفة إيجار مستودع	(٢,٩٩٠,٣٧٢)	(٢٨٤,٩٩٣)	(١,٥٢٩,١٢٩)	(٤,٨٠٤,٤٩٤)
إجمالي تكلفة البضاعة المباعة	(١,٠٤٨,٨٨٠,٢٣٦)	(٤٩١,٥٠٨,٣٠٧)	(٨٥٤,٨٧٤,٠٨٤)	(٢,٣٩٥,٢٦٢,٦٢٧)
إجمالي الربح	٢٥١,٥٤١,١٢٤	١٢٢,٩٠٥,٠٧١	٢٠٨,٨١٣,٨٠٢	٥٨٣,٢٥٩,٩٩٧

### ٣٠- الالتزامات المحتملة والتعهدات

لم تصدر الشركة خطابات ضمان خلال السنة (٣١ ديسمبر ٢٠٢٢م؛ لا شيء) بشأن تنفيذ العقود واعتمادات مستندية بمبلغ ٣,٥٢٢,٧٩٩ ريال سعودي (٣١ ديسمبر ٢٠٢٢م؛ ١٢,٥٩٤,٩٥٤ ريال سعودي). توجد تعهدات رأسمالية قدرها ١,٣١٨,٨١٨ ريال سعودي كما في ٣١ ديسمبر ٢٠٢٣م (٣١ ديسمبر ٢٠٢٢م؛ ٥,٨٥٤,٥٥٧ ريال سعودي) تتعلق بالامتلاك والآلات والمعدات.

### ٣١- أرقام المقارنة

تم إعادة تبويب بعض مبالغ السنة السابقة لتتماشى مع عرض السنة الحالية.

- تم إعادة تبويب أرقام المقارنة للسنة المالية المنتهية في ٣١ ديسمبر ٢٠٢٢م على النحو التالي: -
- زيادة تكلفة المبيعات في قائمة الربح أو الخسارة والدخل الشامل الآخر بمبلغ ٤,٨٠٤,٤٩٥ ريال وتخفيض مصاريف البيع والتوزيع بنفس المبلغ للسنة المالية المنتهية في ٣١ ديسمبر ٢٠٢٣.

### ٣٢- الإفصاح عن الأحداث اللاحقة.

أعلنت الشركة توقيع اتفاقية شراء أسهم ملزمة بتاريخ ١٤٤٥/٧/٢٥هـ. (الموافق ٢٠٢٤/٣/٦م) لشراء أسهم في شركة بلدي للدواجن للتجارة ("شركة بلدي")، حيث قامت الشركة بموجبها بشراء ١,١٦,٩٠٠ سهم (تمثل نسبة قدرها ١٧٪ من إجمالي أسهم شركة بلدي) من المساهمين

الحاليين في شركة بلدي ("أسهم البيع") عن طريق صفقات خاصة بسعر شراء قدره ١٢٠ ريالاً سعودياً للسهم الواحد بإجمالي ١٣٤,٠٢٨,٠٠٠ ريال سعودي لمجموع أسهم البيع. قامت الشركة بتمويل الصفقة تمويلًا ذاتيًا.

لم تحدث أي أمور أخرى حتى تاريخ اعتماد هذه القوائم المالية من قبل الإدارة قد تؤثر جوهرياً على هذه القوائم المالية والإفصاحات المتعلقة بها للسنة المنتهية في ٣١ ديسمبر ٢٠٢٣م.

### ٣٣- اعتماد القوائم المالية

تم اعتماد إصدار القوائم المالية للشركة للسنة المنتهية في ٣١ ديسمبر ٢٠٢٣م من قبل أعضاء مجلس الإدارة بتاريخ ١٨ مارس ٢٠٢٤م الموافق ٨ رمضان ١٤٤٥هـ.

المنجم  
ALMUNAJEM

للأغذية Foods



✉ [IR@almunajemfoods.com](mailto:IR@almunajemfoods.com)

☎ 9200-29855

🌐 <https://almunajemfoods.com/>