

المنزجم
ALMUNAJEM
للأغذية Foods



٢٠٢٢

التقرير السنوي



www.almunajemfoods.com

مقدمة

٣

| | |
|----|---------------------------------|
| ٣ | نظرة عامة على الشركة |
| ٦ | رسالة رئيس مجلس الإدارة |
| ٨ | رسالة الرئيس التنفيذي للمساهمين |
| ١٠ | نظرة عامة إستراتيجية |
| ١١ | النتائج الرئيسية |
| ١٤ | أهم مؤشرات الأداء |
| ١٦ | حوكمة الشركة |

٤٨

البيانات المالية الموحدة وتقرير مراجع الحسابات

| | |
|----|--------------------------------------|
| ٤٩ | تقرير المراجع المستقل |
| ٥٠ | تقرير المراجع المستقل (تتمة) |
| ٥١ | تقرير المراجع المستقل (تتمة) |
| ٥٢ | تقرير المراجع المستقل (تتمة) |
| ٥٤ | قائمة المركز المالي |
| ٥٥ | قائمة الأرباح والخسائر والدخل الشامل |
| ٥٦ | بيان التغيرات في حقوق الملكية |

٥٨

إيضاحات حول القوائم المالية

| | |
|----|--|
| ٦٠ | التكوين والأنشطة |
| ٦١ | أسس الإعداد |
| ٦١ | السياسات المحاسبية |
| ٩٣ | إفصاحات الأطراف ذات العلاقة |
| ٩٥ | إدارة المخاطر |
| ٩٦ | التفاصيل المتعلقة بالسوق المالي وسياسة توزيع الأرباح |

نظرة عامة على الشركة:

تأسست شركة المنجم للأغذية عام ١٩٥٠ م، وتعتبر إحدى أكبر شركات الأغذية في المملكة العربية السعودية. تضم الشركة أكثر من ٤٠ علامة تجارية موزعة ضمن خمس فئات أغذية رئيسية تستهلك يوميا وهي اللحوم والفواكه والخضراوات المجمدة ومشروبات الألبان والزيتون والأصناف الأخرى.

على مدار أكثر من ٧٠ عاماً من عمرها ! أنشأت الشركة علاقات قوية مع عملائها من خلال شبكة المتاجر المنتشرة حول المملكة، تقوم الشركة بتوفير المنتجات المجمدة والمبردة الجافة من خلال أسطول للنقل يضم أكثر من ١٠٠٠ مركبة تصل إلى ١٣ فرع حول المملكة.

قامت الشركة بتجهيز فروعها وأسطولها بأحدث التقنيات بما في ذلك أنظمة التخزين الآلية المؤتمتة (في معظم فروع الثلجات) وهو ما أدى إلى زيادة السعة التخزينية إلى الحد الأقصى وتقليل الوقت المستغرق لإيصال المنتج إلى العميل. تمكنت الشركة من تطبيق وتشغيل عدة نظم مستخدمة عالمياً، مثل نظام أوراكل للتحكم والتتبع الفوري للمخزون ونظام التحكم في درجة الحرارة، مما مكن من تشغيل ومراقبة مستويات درجة الحرارة في جميع المخازن المجمدة والمبردة والجافة وأغلب شاحنات النقل.

العلامات التجارية



+٤٠

الأسطول



+١,٠٠٠
مركبة

متاجر العملاء



التجزئة

١٢,٧٥٧



خدمات الأغذية
قسم الجملة

٩,٠٦٩

الموردون



عالمي

%٨٤



محلي

%١٦

٢٥٦,٤٨٨ طن

حجم المبيعات (٢٠٢٢)

٥٨,١٥٧ طن

القدرة التخزينية

١٣

فروع الثلجات

الرؤية



أن نكون الشركة الرائدة في تقديم منتجات غذائية
تثري حياة الملايين من الناس في كل وقت.

الرسالة



توفير منتجات غذائية عالية الجودة من انحاء العالم
بطريقة فعالة ويعتمد عليها، تتمحور حول خدمة
العميل بما يعزز من القيمة المضافة للمساهمين
والجهات المتعاملة معنا.

القيم

الثقة



نعي دائماً أهمية الثقة بمعاييرنا وموظفينا وامكانياتنا
ومنتجاتنا وخدماتنا

النزاهة



ملتزمون بأداء أعمالنا بأمانة وعدل ووفق أعلى المعايير
الأخلاقية

الجودة



نستورد ونسوق وننتج ونوزع منتجات غذائية آمنة
وعالية الجودة لعملائنا

الشغف



نذهب إلى أبعد الحدود لتوفير تجربة عملاء على
مستوى عالمي

التعاون



نعمل معاً وعن كثب مع كافة الجهات المتعاملة معنا
لتحقيق النجاح، بهدف تنمية الشراكات وتعزيزها على
المدى الطويل.





تقرير مجلس الإدارة

كلمة رئيس مجلس الإدارة :



انه لمن دواعي سروري ان نقدم لكم في مجلس الإدارة التقرير السنوي لشركة المنجم للأغذية.

والذي تُسلط فيه الضوء على أداء أعمال الشركة عن العام المالي ٢٠٢٢م واستراتيجيتها للفترة المقبلة بإذن الله وأن نستعرض أبرز النجاحات والنتائج المالية التي حققتها الشركة خلال العام المالي ٢٠٢٢م.

لقد كان عام ٢٠٢٢ مليئاً بالتحديات والصعوبات التي شهدها العالم بأسره؛ والتي كان من أبرزها التأثير الواضح لسلاسل الإمداد على المستوى العالمي، والذي كان قد شهد للتو مرحلة بداية التعافي من تأثيرات جائحة كورونا المستجد(كوفيد١٩) إضافة الى ارتفاع السلع الرئيسية ومدخلات الإنتاج للصناعات الغذائية .

إلا اننا بحمد الله استطعنا ان نحقق خلال هذا العام إنجازات نطمح ان تنال على تطلعات مساهمينا الكرام، مع استشعارنا بأهمية الاستمرار في بذل كافة الجهود وتذليل المصاعب التي تواجهنا في سبيل تحقيق المزيد من النجاحات والتطلعات.

ظروف السوق:

شهد قطاع الأغذية خلال النصف الأول من العام ٢٠٢٢م تحديات كبيرة على الصعيد العالمي سببتها التداعيات السلبية لازمة

الروسية الأوكرانية ، فقد ارتفعت أسعار السلع الغذائية ارتفاعات حادة بسبب نقص المعروض من محاصيل السلع الأساسية وارتفاع أسعار الوقود والاسمدة صاحبها اختلالات في سلاسل الامداد مما أثر بشكل كبير على الأمن الغذائي عالميا والذي انعكس بشكل سلبي على المستهلكين ، ورغم أن سلسلة الازمات خلال الأعوام القليلة الماضية قد فرضت جُملةً من التحديات المُلحّة والظروف الصعبة التي أَلقت بظلالها الوخيمة على العديد من القطاعات في الاقتصاد العالمي، غير أن قطاع الأغذية والمشروبات داخل المملكة قد أظهر مستويات عالية من المرونة والقدرة على تجاوز آثار التداعيات المترتبة على جائحة كوفيد- ١٩ والازمة الروسية الأوكرانية . وجاء القطاع مدعوماً بالعديد من العوامل الرئيسية، وهو لا يزال يسجّل نمواً مطرداً مدفوعاً بتحسّن مشهد الاقتصاد الكلي ونمو معدلات الاستهلاك والطلب بشكل إيجابي .

وفي ظل وضع السوق الراهن المدعوم بأسس قوية على الأجل الطويل فإننا على ثقة باستمرار النمو في قطاع الأغذية المحلي مدعوما بالمبادرات الحكومية المتعددة الإصلاحات الديموغرافية المحفزة والنمو السكاني والزيادة المتوقعة في أعداد السيّاح القادمين إلى المملكة.

وفي الختام أتوجه بجزيل الشكر والتقدير لجميع من ساهم في استمرار قصة نجاح شركة المنجم للأغذية وأخص بالذكر زملائي أعضاء مجلس الإدارة فلولاً دعمهم وتفانيهم لما استطاعت الشركة ان تواصل مسيرتها على هذا النمو والتقدم بعد توفيق الله ، كما اكرر شكري وتقديري لفريق إدارة الشركة واخوتي واخواتي من الموظفين والموظفات تثميناً لالتزامهم وتفانيهم في دعم استراتيجيّة نمو الشركة وترسيخ قيم التميز والشفافية والشكر موصول لمساهميننا الكرام الذين وضعوا جل ثقتهم في شركة المنجم للأغذية ونموذج اعمالها التشغيلي المتكامل، مما يلهمنا نحو تحقيق قيمة مستدامة تعود بالنفع عليهم وعلى كافة الأطراف التي نتعامل معها.

صالح بن عبدالله بن علي المنجم

رئيس مجلس الإدارة

الأداء المالي والتشغيلي :

انطلاقاً من المكانة الرائدة التي تتمتع بها شركتنا بفضل الله أولاً ، ثم ما تملكه من مرافق وعمليات لوجستية وكفاءات بشرية ثانياً ؛ والتي تمكنها من مواجهة أي صعوبات قد تواجهها الشركة في اعمالها التشغيلية -لا قدر الله- ، فقد كان لذلك دورٌ بالغ في نتائج الشركة المالية للعام ٢٠٢٢م.

وبالحديث عن النتائج المالية ؛ فقد حافظت الشركة على أدائها المالي القوي خلال السنة المالية ٢٠٢٢م وسجلت نمواً مستقراً عبر وحداتها الرئيسية بفضل ما تتمتع به من مقومات راسخة تتمثل في تنوع باقة منتجاتها واتساع شبكة التوزيع لديها، والتي تغطي مختلف قنوات البيع في المملكة.

وقد انعكس ذلك في نمو الإيرادات بواقع ١٦٪ والتي بلغت نحو ٢,٩٨ مليار ريال سعودي ، في حين ارتفع صافي ربح الشركة بواقع ٧٥٪ على أساس سنوي إلى ٢٩٠ مليون ريال، ويُعزى ذلك بشكل رئيسي الى ارتفاع مبيعات التجزئة وتحسن الهوامش الربحية في اغلب مجموعات الأصناف الرئيسية نتيجة لتحسن الظروف التجارية خلال العام، كما حققت الشركة تدفق نقدي حر بقيمة ٢٢٩ مليون ريال سعودي مقارنة بالعام الماضي ٢٠٢٣ مليون ريال سعودي مما يعزز من قدرة الشركة على الوفاء بالتزاماتها نحو المساهمين.

أيضا تواصل الشركة تقديم الخدمات اللوجستية للغير والتي نمت على نحو مطرد مستفيدة من خبرتها العريقة في هذا المجال وتواجهها بالقرب من المستهلك في جميع مناطق المملكة العربية السعودية .

لقد كان للجهود الدؤوبة التي بذلها موظفونا دورٌ كبيرٌ في تحقيق ما وصلنا إليه اليوم بحمد الله، وأود أن أشكرهم على تفانيهم في العمل، وأتطلع إلى التعاون مع فريقنا لمواصلة رحلة الشركة نحو المزيد من التقدم والنجاح بما يسهم في تحقيق قيمة مستدامة للمساهمين.

المهندس/ ثامر بن عبد العزيز أبانمي
الرئيس التنفيذي

ومن الناحية التشغيلية، فلا تزال المنجم للأغذية تعزز مكانتها كواحدة من أكبر شركات الأغذية في السعودية وذلك من خلال توسيع شبكتها الدولية من الموردين بما يضمن مكانتها القوية في مواجهة أي تحديات محتملة قد تطرأ على سلسلة الإمداد.

واستمراراً لعراقة ومثانة الشركة وما تستمده من إرثها التاريخي الذي يمتد إلى أكثر من ٧٠ عاماً في مجال تزويد أسواق الأغذية في المملكة بمنتجات عالية الجودة، فإننا ننظر بتفاؤل نحو المستقبل على الرغم من التحديات التي ستشهدتها أسواق الغذاء خلال العام ٢٠٢٣ ، وأثر الاضطرابات في سلاسل التوريد التي قد تأخذ وقتاً لحين استقرارها، فضلاً عن مخاوف من الركود الاقتصادي عالمياً إلا أننا واثقون من قدرتنا على الاستمرار في ترسيخ مكانتنا الريادية في السوق، وتوسيع مجموعة منتجاتنا ونطاق أعمالنا داخل المملكة.

استراتيجية المنجم للأغذية (٢٠٢٣-٢٠٢٧):

تبنت شركة المنجم استراتيجيتها للخمس سنوات القادمة لتعزيز مكانتها الرائدة في قطاع الأغذية في المملكة العربية السعودية وتحقيق النمو المستدام وترتكز الاستراتيجية على أربعة محاور رئيسية:

- **تنمية و تنويع المنتجات** وذلك من خلال تعزيز تواجدها في الفئات الغذائية الحالية وتوسيع نطاقها بإضافة فئات فرعية جديدة , وكذلك إضافة فئات غذائية رئيسية جديدة وتوسيع محفظة أصنافها الغذائية تحت علامتها التجارية.
- **تعزيز قنوات البيع** وذلك بالمحافظة على الريادة في الحصة السوقية في قنوات التجزئة لجميع الفئات الغذائية وكذلك تعزيز موقع الشركة في قطاع خدمات الأغذية والاستفادة من التقنيات الرقمية المتطورة للوصول للعميل بكفاءة أفضل.
- **زيادة المحتوى المحلي وتعزيز الطاقات التصنيعية** من خلال مضاعفة الطاقات الإنتاجية في قطاع اللحوم الحمراء والبيض وزيادة المحتوى المحلي في فئات غذائية مستهدفة من خلال تحالفات استراتيجية.
- **تقديم الخدمات اللوجستية للغير** بشكل متكامل ولتكون الشركة المفضلة في هذا المجال.
- **واستشعاراً لدورنا البيئي وما يقتضيه تجاه ذلك فقد استهدفنا خلال استراتيجيتنا:**
 - زيادة مستهدفات التنمية المستدامة من خلال الاستعانة بالطاقة المتجددة (الطاقة الشمسية) والتي تساهم بشكل ملحوظ في خفض التكاليف التشغيلية , وزيادة الالتزام البيئي في ذات الوقت, كما تساهم في خفض انبعاثات ثاني أكسيد الكربون بما يقارب ٤,٠٠٠ ك.ب سنوياً.
 - الجدير بالذكر أن الشركة قد بدأت بالفعل منتصف العام ٢٠٢١م بتركيب أكثر من ٣٥٠ لوح من ألواح الطاقة الشمسية على أسطح مخازنها في مدينة الرياض والتي تستهدف توفير ٣٠٪ من متطلبات الطاقة في المخازن التي تم فيها التركيب.

النتائج الرئيسية

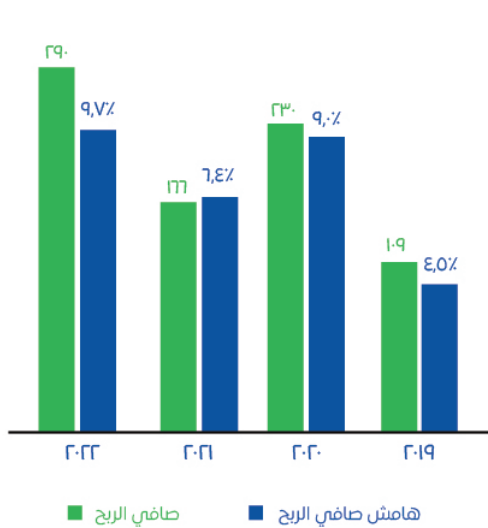
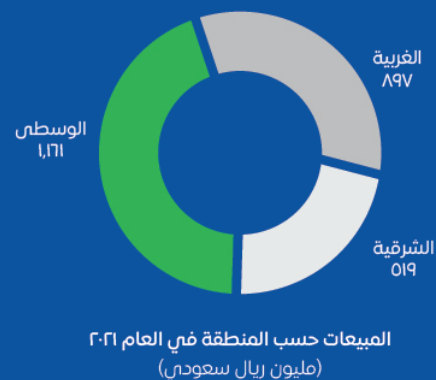
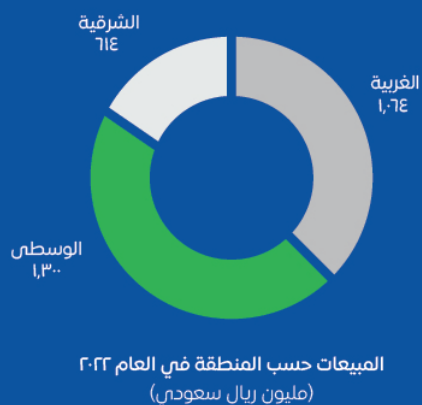
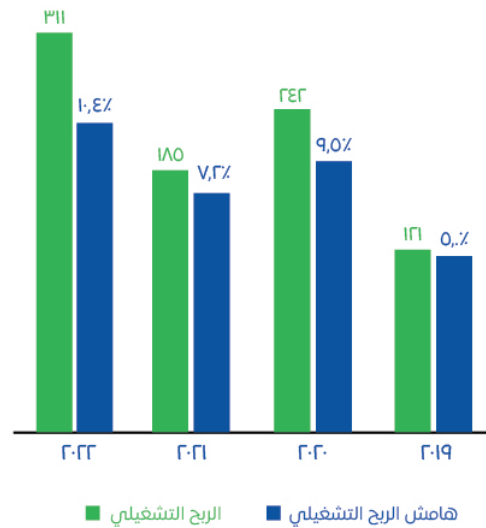
صافي الربح (مليون ريال سعودي)
وهامش صافي الربح (%)الربح التشغيلي (مليون ريال سعودي)
وهامش الربح التشغيلي (%)

التوقعات المستقبلية:

وستواصل الشركة المضي قدماً في تحقيق أهداف استراتيجية المنجم للأغذية ٢٠٢٧م خلال العام المقبل، كما ستولي أهمية فائقة لتحسين استغلال رأس المال وخفض التكاليف بهدف تعزيز كفاءة أعمالها التشغيلية.

مازالت تداعيات الأزمة الروسية الأوكرانية تشكل عائقاً في وجه التعافي الاقتصادي التام للقطاع حيث مازلنا نرى أجزاء من سلاسل الامداد تحت الضغط وكما تشير التوقعات إلى استمرار التحديات التي تشهدها البيئة الاقتصادية ككل خلال عام ٢٠٢٣م.

وعلى الرغم من هذه التحديات، فإن شركة المنجم للأغذية تسعى لتحقيق أداء أكثر قوة، بفضل استراتيجيتها المرنة وبدعم ميزانية عامة قوية، وتدفقات نقدية مستقرة.

الاستمرارية



- تماشياً مع مبادرة " السعودية الخضراء " فقد تبنت شركة المنجم للأغذية استخدام الطاقة المتجددة الصديقة للبيئة في عملياتها
- حيث قامت الشركة أواخر العام ٢٠٢١م بتركيب وتشغيل ٣,٥٢٨ لوح للطاقة الشمسية بطاقة ١,٣٥ ميجاوات في الساعة من الطاقة النظيفة على أسطح مخزن التبريد الموجود في فرع الشركة بالرياض ، والذي يُعد أحد أكبر مخازن الشركة للتبريد في المملكة من أصل ١٣ مخزناً في مختلف مناطق المملكة ؛ حيث تبلغ السعة التخزينية لهذا المخزن ١٥,٠٠٠ طن.
- وخلال العام ٢٠٢٢م أثبتت هذه المبادرة نتائجها الإيجابية من خلال تعزيز استخدام الطاقة المتجددة وتحقيق كفاءة في التكلفة، كما انها تساهم بانخفاض انبعاثات الكربون بمقدار ١,٣٠٠ طن سنوياً.
- وحيث أثبتت هذه المبادرة نتائجها الإيجابية فستقوم إدارة الشركة وضع استراتيجية خاصة بنقل هذه التجربة وتطبيقها على كافة فروعها بالمملكة .

ضمن جهود الشركة لزيادة الطاقات الإنتاجية وزيادة المحتوى المحلي لبعض أصناف الدواجن مع الاستمرار في تلبية الطلب المتزايد للأصناف المستوردة ، قامت شركة المنجم للأغذية في توسعة مصنع اللحوم في محافظة جدة



- انطلاقاً من إيماننا في المنجم للأغذية بأهمية زيادة المحتوى المحلي من الأصناف الغذائية وعلى وجه الخصوص أصناف الدواجن ، مع الأخذ بالاعتبار مواكبة الطلب المتزايد لأصناف الدواجن المستوردة.
- فقد وجهت الشركة جهودها للبدء بأعمال توسعة جديدة وإضافة خط جديد لمصنعات ومقطعات الدواجن وذلك في مصنعها الواقع بمحافظة جدة والذي تم إنشاؤه في عام ١٩٩٢م ويقوم المصنع بمعالجة وتصنيع اللحوم والدواجن تحت العلامات التجارية المملوكة للشركة " الهيرة " و" الأنعام السعودية " و" داري " ، إضافة إلى العلامة التجارية الرائدة " دو ".
- حيث سيزيف الخط الجديد أكثر من ٤,٠٠٠ طن سنوياً وسترتفع الطاقة الإنتاجية الاجمالية للمصنع بنسبة ٣٦٪ وإلى أكثر من ١٥,٠٠٠ طن بدءاً من العام ٢٠٢٣م.

أهم مؤشرات الأداء

نستهدف قياس عمل الشركة عبر معايير الأداء الرئيسية. ويضمن ذلك تحقيق أهدافنا بشكل سريع وفعال. تهدف الشركة أن تتبنى منهجية موثوقة وفعالة وقائمة على إرضاء العميل من أجل تقديم منتجات غذائية مرتفعة الجودة للعملاء. وتشمل محركات نمو الشركة بيع إجمالي الأحجام، ومتوسط سعر البيع، وعدد المتاجر ومساهمة الإيرادات وفقاً للفئات الرئيسية، ضمن محركات أخرى.

| أهم مؤشرات الأداء | ٢٠١٩ | ٢٠٢٠ | ٢٠٢١ | ٢٠٢٢ |
|---|--------|--------|--------|--------|
| عدد الفروع | ١٣ | ١٣ | ١٣ | ١٣ |
| عدد المصانع | ١ | ١ | ١ | ١ |
| عدد العملاء | ١٨,٠٧٧ | ١٧,٧٣٧ | ٢١,٧٣٥ | ٢١,٨٢٦ |
| مؤشرات الربحية | | | | |
| هامش إجمالي الربح (%) | ١٣,٨ | ١٩,١ | ١٧,١ | ١٩,٧ |
| هامش الربح التشغيلي (%) | ٤,٣ | ٩,٠ | ٦,٩ | ١٠,٤ |
| هامش الربح قبل الفوائد والضرائب والزكاة والاستهلاك والإطفاء (%) | ٦,٤ | ١١,٠ | ٨,٦ | ١١,٨ |
| هامش صافي الربح (%) | ٤,٥ | ٩,٠ | ٦,٤ | ٩,٧ |
| العائد على حقوق المساهمين (%) | ٢٣,٥ | ٣٥,٩ | ٢٠,٦ | ٣٢,٢ |
| متوسط أيام الذمم المدينة * | ٢٩ | ٣٠ | ٣٣ | ٣٢ |
| متوسط أيام المخزون ** | ٤٨ | ٥٧ | ٥٠ | ٦٧ |
| متوسط أيام الذمم الدائنة *** | ٤٢ | ٣٥ | ٧٥ | ٨٠ |

* تم احتساب متوسط أيام الذمم المدينة باستخدام إجمالي المدينين التجاريين.
** تم احتساب متوسط أيام المخزون باستثناء قطع الغيار وقطع غيار المعدات والمخزون في الطريق من إجمالي المخزون.
*** تم احتساب متوسط أيام الذمم الدائنة باستخدام تكلفة المشتريات باستثناء مشتريات فرانس بولتري.



حوكمة الشركة

نظرة عامة

ترد المصادر الرئيسية لحوكمة الشركة في دليل حوكمة الشركة.

ينظم إطار العمل الوارد في دليل حوكمة الشركة مختلف العلاقات بين مجلس الإدارة والمديرين التنفيذيين والمساهمين وأصحاب المصلحة الآخرين من خلال وضع قواعد وإجراءات لتسهيل عمليات اتخاذ القرار بهدف حماية حقوق المساهمين وأصحاب المصلحة الآخرين وتعزيز قيم المصادقية والإنصاف والقدرة التنافسية والشفافية في سلوك الشركة في سياق السوق المالية وبيئة الأعمال.

تقتضي هذه اللائحة وضوح وشفافية الإفصاح وتضمن بالتالي أن يعمل مجلس الإدارة بما يحقق أفضل مصالح المساهمين ويقدم صورة واضحة وعادلة عن الوضع المالي للشركة ونتائج عملياتها.

تقتضي سياسة الشركة اعتماد معايير جيدة لحوكمة الشركات. تمثل الشركة إلى دليل الحوكمة بصفة عامة. تعتبر الشركة الامتثال المتواصل لهذه اللوائح عاملاً مهماً لاستمرار نجاحها.

المتطلبات الرئيسية لحوكمة الشركة

ترد المتطلبات الرئيسية لحوكمة الشركات التي تمثل وستمثل الشركة لها، في لوائح حوكمة الشركات، وهي تغطي المجالات الواسعة التالية:

١. الحقوق العامة للمساهمين.
٢. الحقوق المتعلقة باجتماعات الجمعية العامة.
٣. مجلس الإدارة: تشكيل المجلس والمسؤوليات والكفاءات والإجراءات والتدريب.
٤. تعارض المصالح.
٥. لجان الشركة.
٦. الضوابط الداخلية والمراجع المستقل وتقارير وسياسات الشركة ومختلف المسائل الأخرى.

دليل حوكمة الشركة والسياسات الداخلية

وافق مجلس الإدارة والجمعية العامة العادية على دليل حوكمة الشركات واللوائح الداخلية للشركة بتاريخ ١٤٤٢/٠٧/٢٧ هـ (الموافق ٢٠٢١/٣/١١ م).

يتضمن دليل حوكمة الشركة السياسات والمواثيق الداخلية التالية:

١. سياسات وإجراءات عضوية مجلس الإدارة.
٢. سياسة تنظيم تعارض المصالح.
٣. سياسة التداول بناء على معلومات داخلية.
٤. مبادئ وسياسات لجنة مجلس الإدارة.
٥. سياسات المراقبة والتقييم والمراجعة الداخلية والخارجية والضوابط الداخلية.
٦. سياسات الجمعية العامة.
٧. سياسة توزيع الأرباح.
٨. سياسات التواصل مع المساهمين.
٩. سياسات الإفصاح والشفافية.
١٠. مهام لجنة المراجعة.
١١. مهام لجنة الترشيحات والمكافآت.

الامتثال لحوكمة الشركات

إضافة إلى ذلك، وضعت الشركة تدابير للامتثال للأحكام التي تناول تعارض المصالح المادة ٧١ والمادة ٧٢ والمادة ٧٣ من نظام الشركات والمادة ٤٤ والمادة ٤٦ من لائحة حوكمة الشركات كما حصلت الشركة على موافقة الجمعية العامة لكافة التعاملات مع الأطراف ذات العلاقة

وفقاً للائحة حوكمة الشركات، يُحظر على كل عضو من أعضاء مجلس الإدارة التصويت على قرار يتخذه مجلس الإدارة أو الجمعية العامة فيما يتعلق بالمعاملات والعقود التي يتم إبرامها لحساب الشركة، إذا كان له مصلحة مباشرة أو غير مباشرة في هذه المعاملات أو العقود (المادة ٤٤ ب ١) ينص نظام الشركات على متطلبات مماثلة مفادها أنه لا يجوز لأحد الأعضاء، دون الحصول على موافقة مسبقة من الجمعية العامة العادية، أن يكون له أي مصلحة مباشرة أو غير مباشرة في المعاملات أو العقود المبرمة لحساب الشركة. كما يلتزم العضو في إبلاغ مجلس الإدارة بأية مصلحة شخصية قد تكون له في مثل هذه المعاملات أو العقود ولا يجوز له المشاركة في التصويت على القرارات التي سيعتمدها مجلس الإدارة أو جمعيات المساهمين في هذا الخصوص. يجب على رئيس مجلس الإدارة إبلاغ الجمعية العامة بأية معاملات وعقود يكون للعضو مصلحة مباشرة أو غير مباشرة فيها ويرفقا بتقرير خاص من مراجع الحسابات الخارجي للشركة (المادة ٧١)

كما تنص لوائح حوكمة الشركات على أنه إذا رغب أحد أعضاء مجلس الإدارة في المشاركة في عمل تجاري قد ينافس الشركة أو أي من أنشطتها، فإنه يجب عليه إخطار مجلس الإدارة بأية أعمال تجارية منافسة يرغب في المشاركة فيها والامتناع عن التصويت على القرارات ذات العلاقة في اجتماعات مجلس الإدارة والجمعيات العامة؛ ويجب على رئيس مجلس الإدارة إبلاغ الجمعية العامة العادية بالأعمال التجارية المنافسة التي يقترح عضو مجلس الإدارة المشاركة فيها؛ ويجب الحصول على إذن من الجمعية العامة للشركة للعضو للمشاركة في العمل التجاري المنافس (المادة ٤٦) ينص نظام الشركات على متطلبات مشابهة (المادة ٧٢).

يتأكد مجلس الإدارة من امتثال الشركة للوائح حوكمة الشركات بشكل عام.

إن جميع أعضاء مجلس الإدارة المكون حالياً، من ستة (٦) أعضاء ومن بين أعضاء مجلس الإدارة عضوين اثنين (٢) مستقلين.

إضافة إلى ذلك، اعتمد المساهمون طريقة التصويت التراكمي فيما يتعلق بتعيين الأعضاء باستثناء رئيس مجلس الإدارة ونائب رئيس مجلس الإدارة والعضو المنتدب. الذين تم تعيينهم بموجب قرار مجلس الإدارة الصادر بتاريخ ٢٠٢١/٠٢/٢٢ م في اجتماع الجمعية العامة المنعقد بتاريخ ١٤٤٢/٠٧/٠٣ هـ الموافق لـ ٢٠٢١/٠٢/١٥ م، تعطي طريقة التصويت هذه كل مساهم حقوق تصويت تعادل عدد الأسهم التي يملكها.

يحق لكل مساهم استخدام جميع حقوقه في التصويت لمرشح واحد أو تقسيم حقوقهم في التصويت بين مرشحيه الذين تم اختيارهم دون أية ازدواجية في التصويت. إن هذه الطريقة تزيد من فرص أقلية المساهمين في تعيين ممثليهم في مجلس الإدارة من خلال ممارسة حقوق التصويت التراكمي لصالح مرشح واحد (المادة ٨)

امتثالاً للوائح حوكمة الشركات، شكلت الجمعية العامة للشركة لجنة المراجعة المؤلفة من ثلاثة (٣) أعضاء غير تنفيذيين بتاريخ ١٤٤٢/٧/٢٧ هـ الموافق ٢٠٢١/٣/١١ م وشكل مجلس الإدارة لجنة الترشيحات والمكافآت بتاريخ ١٤٤٢/٧/٢٤ هـ الموافق ٢٠٢١/٣/٨ م. كما قامت الشركة بإعداد تكوين اللجنة التي وافق عليها مجلس الإدارة في جلسته المنعقدة بتاريخ ١٤٤٢/٧/٢٤ هـ الموافق ٢٠٢١/٣/٠٨ م وأوصى إلى الجمعية العامة بالتصديق عليها. صادقت الجمعية العامة العادية على تكوين اللجنة خلال جلستها المنعقدة بتاريخ ١٤٤٢/٧/٢٧ هـ الموافق لـ ٢٠٢١/٣/١١ م

الهيكل التنظيمي وحوكمة الشركات

يتكون الهيكل التنظيمي للشركة من مجلس الإدارة "مجلس الإدارة" أو "المجلس" واللجان التابعة لمجلس الإدارة، وهي لجنة المراجعة ولجنة الترشيحات والمكافآت. يتولى مجلس الإدارة المسؤولية النهائية عن التوجيه والإشراف العام والرقابة العامة على الشركة وكبار التنفيذيين.

الهيكل التنظيمي للشركة

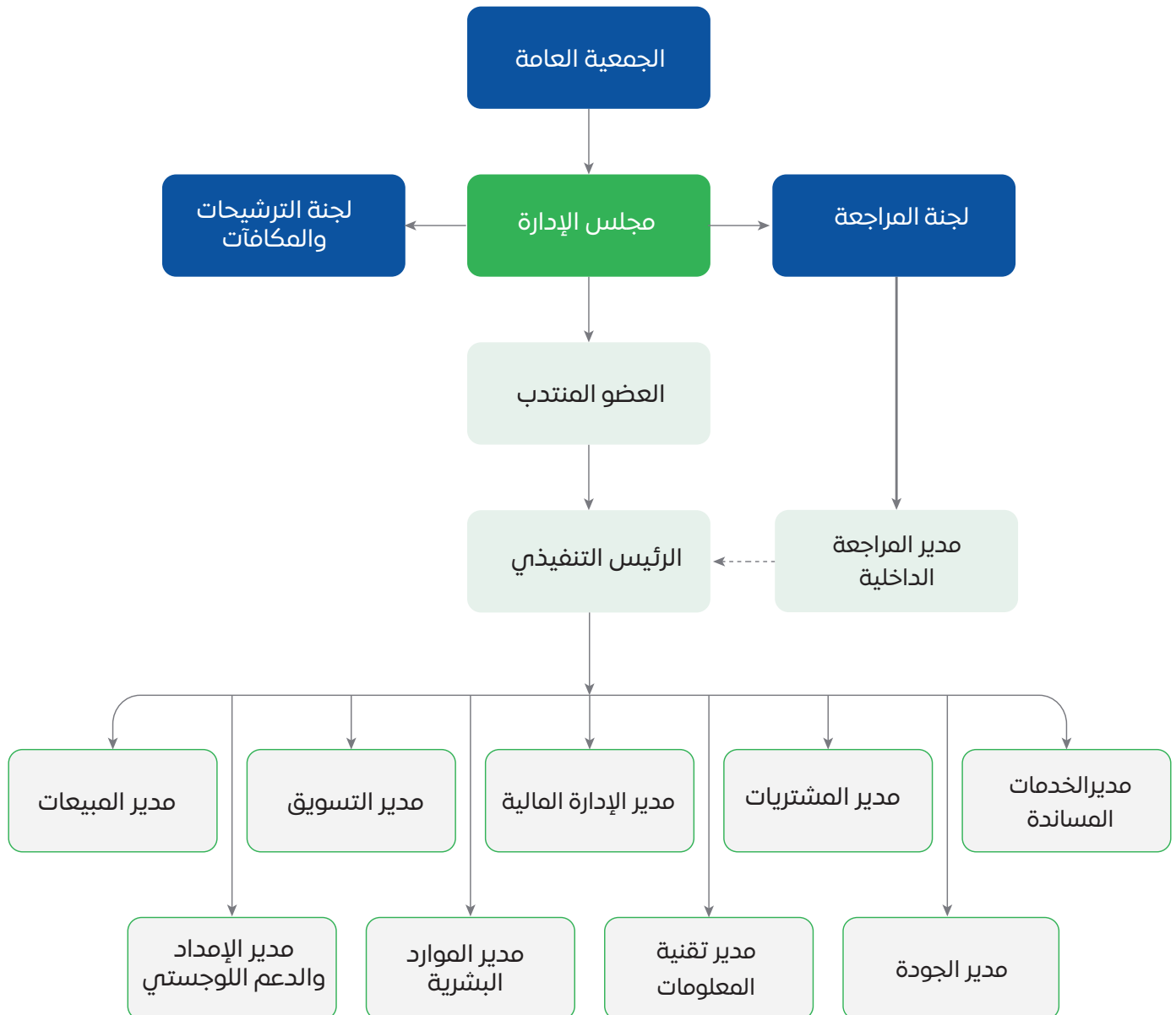

أعضاء مجلس الإدارة

تكوين مجلس الإدارة

وفقاً للوائح، يتكون مجلس الإدارة من (٦) مديرين يتم تعيينهم من قبل الجمعية العمومية العادية. يعمل نظام الشركات ولائحة حوكمة الشركات والنظام الأساسي ودليل حوكمة الشركات الداخلي على تحديد واجبات مجلس الإدارة ومسؤولياته. وتكون مدة عضوية كل عضو منهم بمن فيهم رئيس المجلس ٣ سنوات كحد أقصى. واستثناء من ذلك عينت الجمعية العامة للتحويل أول مجلس إدارة لمدة ٥ سنوات. في تاريخ هذا التقرير، يتكون مجلس الإدارة من ٦ أعضاء. ويوضح الجدول التالي أسماء أعضاء المجلس كما في تاريخ ٣١ ديسمبر ٢٠٢٢.

مسؤوليات مجلس الإدارة

تتضمن مسؤوليات رئيس وأعضاء وأمين سر مجلس الإدارة المهام التالية:

مجلس الإدارة

مع عدم الإخلال بصلاحيات الجمعية العمومية، يتمتع مجلس إدارة الشركة بأوسع الصلاحيات الضرورية لإدارة الشركة. يكون مجلس الإدارة المسؤول الأساسي عن مهمة إدارة الشركة حتى لو قام بتأسيس لجان أو فوض بعض من صلاحياته إلى أطراف ثالثة.

يمثل عضو مجلس الإدارة كل المساهمين، ويتعهد بتنفيذ كل أمر يكون في المصلحة العامة للشركة. لا ينبغي أن يمثل أعضاء مجلس الإدارة مصالح مجموعة محددة أو المجموعة التي صوتت لصالح تعيينهم في مجلس الإدارة.

يحدد مجلس الإدارة صلاحيات المفوضة للإدارة التنفيذية والإجراءات المطلوبة لاتخاذ أي تحرك وصلاحيات هذا التفويض. كما يتخذ مجلس الإدارة القرارات ذات العلاقة بالأمور الواقعة في نطاق صلاحيات اتخاذ القرار الخاصة بالمجلس. تقدم الإدارة التنفيذية التقارير الدورية لمجلس الإدارة فيما يخص ممارسة الصلاحيات المفوضة إليها.

وتتضمن مهام مجلس الإدارة الرئيسية ما يلي:

١. تبني الأهداف الاستراتيجية والرئيسية والإشراف على تنفيذها بما في ذلك:
 - تطوير ومراجعة وإدارة الاستراتيجية الشاملة والخطط الأساسية وسياسة إدارة المخاطر الخاصة بالشركة.
 - تحديد هيكل الشركة الرأسمالي، وإستراتيجيتها وأهدافها المالية بالإضافة إلى الموافقة على الميزانية السنوية
 - الإشراف على النفقات الرأسمالية الرئيسية للشركة، وتملك الأصول والتصرف بها.
 - وضع أهداف الأداء ومراقبة التنفيذ والأداء الشامل في الشركة.
 - المراجعة الدورية للهيكل التنظيمية والوظيفية في الشركة واعتمادها.
 - التحقق من توافر الموارد البشرية والمالية اللازمة لتحقيق أهداف الشركة وخططها الرئيسية

٢. الإعداد والإشراف على:

- أنظمة وضوابط للرقابة الداخلية.
- وضع سياسة مكتوبة تنظم تعارض المصالح ومعالجة آثار التعارض المحتملة لكل من أعضاء مجلس الإدارة والإدارة التنفيذية والمساهمين، ويشمل ذلك إساعة استخدام أصول الشركة ومرافقها، وإساعة التصرف الناتج عن التعاملات مع الأشخاص ذوي العلاقة.
- التأكد من سلامة الأنظمة المالية والمحاسبية المتبعة، بما في ذلك الأنظمة ذات العلاقة بإعداد التقارير المالية.
- التأكد من تطبيق أنظمة رقابية مناسبة إدارة المخاطر، وذلك من خلال تحديد التصور العام عن المخاطر التي قد تواجه الشركة وطرحها بشفافية.
- المراجعة السنوية لفاعلية إجراءات الرقابة الداخلية في الشركة.
- تحضير والموافقة على مصفوفة الصلاحيات التابعة للشركة.

٣. وضع سياسات ومعايير وإجراءات واضحة ومحددة للعضوية في مجلس الإدارة ووضعها موضع التنفيذ بعد إقرار الجمعية العامة لها، على ألا تتعارض مع التعليمات الصادرة من الجهات المعنية بهذا الخصوص.

٤. وضع السياسات والإجراءات التي تضمن احترام الشركة للأنظمة واللوائح والتزامها بالإفصاح عن المعلومات الجوهرية للمساهمين.

٥. -تظل المسؤولية النهائية عن الشركة على المجلس حتى وإن شكل لجاناً أو فوض جهات أو أفراداً آخرين للقيام ببعض أعماله. وعلى المجلس تجنب إصدار تفويضات عامة أو غير محددة المدة.

٦. يجب أن يؤدي مجلس الإدارة مهامه بمسؤولية وحسن نية وجدية واهتمام. ينبغي أن تكون قرارات مجلس الإدارة مبنية على معلومات وافية من الإدارة التنفيذية أو أي مصدر موثوق آخر كالمستشارين وبيوت الخبرة.

- إضافة إلى ذلك، يعتبر الرئيس حلقة الوصل الرئيسية بين الإدارة والمجلس.
- من مهام الرئيس أيضا إدارة الاجتماعات العامة السنوية ولعب الدور الرئيسي في علاقة الشركة مع أي من أصحاب المصالح بالشركة أو تفويض من يراه مناسبا لإدارة تلك الاجتماعات.

العضو المنتدب

- في حدود الصلاحيات المفوضة من مجلس الإدارة أو المحددة في مصفوفة الصلاحيات، من وقت إلى آخر، يمثل العضو المنتدب المساهمين في متابعة الأنشطة اليومية للشركة، والقيام بتوجيه الإدارة ومراجعة القرارات الهامة قبل تمريرها لهيئات مجلس الإدارة. يكون للعضو المنتدب أوسع الصلاحيات لتمثيل الشركة أمام مختلف الجهات الحكومية، ويكون له على سبيل المثال الأدوار والمسؤوليات الآتية: متابعة تنفيذ السياسات والأنظمة الداخلية للشركة المقررة من مجلس الإدارة.
- متابعة تنفيذ السياسات والأنظمة الداخلية للشركة المقررة من مجلس الإدارة.
- متابعة تنفيذ أنظمة وإجراءات الرقابة الداخلية والإشراف العام عليها.
- متابعة تنفيذ قواعد الحوكمة الخاصة بالشركة بفعالية واقتراح تعديلها عند الحاجة.
- التأكد من تنفيذ السياسات والإجراءات التي تضمن تقييد الشركة بالأنظمة واللوائح والتزامها بالإفصاح عن المعلومات الجوهرية للمساهمين وأصحاب المصالح.
- تزويد مجلس الإدارة بالمعلومات اللازمة لممارسة اختصاصاته.
- مراجعة الموازنة المالية قبل عرضها على مجلس الإدارة.
- مراجعة التقارير الدورية المالية وغير المالية بشأن التقدم المحرز في نشاط الشركة في ضوء خطط وأهداف الشركة الاستراتيجية، وعرض تلك التقارير على مجلس الإدارة.
- متابعة الرئيس التنفيذي للتأكد من سير العمل بالشكل الأمثل وبما يتفق مع أهداف الشركة واستراتيجيتها.
- التأكد من فعالية نظام الرقابة الداخلية وكفايته، والحرص على أن مخاطر الأعمال تدار وتتابع بشكل كافٍ.
- اقتراح سياسة واضحة لتفويض الأعمال للإدارة العليا وطريقة تنفيذها.
- المشاركة الفعالة في بناء ثقافة القيم الأخلاقية وتنميتها داخل الشركة.
- اعتماد البيانات العالمية والتصريح لوسائل الاعلام.

- ٧. يمثل عضو مجلس الإدارة جميع المساهمين، وعليه أن يلتزم بالقيام بما يحقق مصلحة الشركة عموما وليس ما يحقق مصالح الشركة التي يمثلها أو التي صوتت على تعيينه في مجلس الإدارة.

رئيس مجلس الإدارة

- ينصب محور مسؤولية رئيس مجلس الإدارة في قيادة المجلس وتسهيل الإسهامات والمبادرات البناءة من قبل كل أعضاء مجلس الإدارة لضمان فاعلية المجلس في أداء وظائفه ككل عبر ممارسة واجباته ومسؤولياته.
- أحد المسؤوليات الجوهرية لرئيس مجلس الإدارة أن يكون قادرا على جعل اجتماعات المجلس فاعلة وذات أثر على واقع الشركة، ويتم تحقيق ذلك من خلال:
- ضمان حصول أعضاء مجلس الإدارة في الوقت المناسب على المعلومات الكاملة والواضحة والصحيحة وغير المضللة.
- التأكد من قيام مجلس الإدارة بمناقشة جميع المسائل الأساسية بشكل فعال وفي الوقت المناسب.
- تمثيل الشركة أمام الغير وأمام القضاء وكتاب العدل وكافة الجهات الرسمية والخاصة والتوقيع نيابة عن الشركة وفق ما ينص عليه نظام الشركات ولوائحه التنفيذية ونظام الشركة الأساسي.
- تشجيع أعضاء مجلس الإدارة على ممارسة مهامهم بفعالية وبما يحقق مصلحة الشركة.
- ضمان وجود قنوات للتواصل الفعالي مع المساهمين وإيصال آرائهم إلى مجلس الإدارة.
- تشجيع العلاقات البناءة والمشاركة الفعالة بين كل من مجلس الإدارة والإدارة التنفيذية وبين الأعضاء التنفيذيين وغير التنفيذيين والمستقلين، وإيجاد ثقافة تشجع على النقد البناء.
- التأكد من إعداد جدول أعمال اجتماعات مجلس الإدارة مع الأخذ بعين الاعتبار أي مسألة يطرحها أحد أعضاء مجلس الإدارة أو يثيرها مراجع الحسابات، والتشاور مع أعضاء المجلس والعضو المنتدب عند إعداد جدول أعمال المجلس.
- عقد لقاءات بصفة دورية مع أعضاء مجلس الإدارة غير التنفيذيين دون حضور أي تنفيذي في الشركة.
- إبلاغ الجمعية العامة العادية عند انعقادها بالأعمال والعقود التي يكون لأحد أعضاء مجلس الإدارة مصلحة مباشرة أو غير مباشرة فيها.
- تشمل المسؤوليات الأخرى للرئيس كونه المتحدث الرسمي باسم المجلس، وهذه الصفة تستوجب إبراز القدرة على القيادة تحت الظروف الصعبة. حتى لو كانت المهمة تقع ضمن مسؤوليات العضو المنتدب الأساسية.

- اعتماد عدد من المعاملات وفقاً للحدود المذكورة في مصفوفة "دليل الصلاحيات" المعتمدة من قبل مجلس الإدارة .
- بالإضافة إلى المسؤوليات والصلاحيات المذكورة في هذا القسم، يتمتع العضو المنتدب بجميع الصلاحيات المفوضة إليه في مصفوفة "دليل الصلاحيات" المعتمد من قبل المجلس، والمعدل من وقت إلى آخر.

أمين سر مجلس الإدارة

يكون أمين سر مجلس الإدارة مسؤولاً عن مهام معينة، لكن جوهر مسؤولياته الرئيسية هو ضمان أن المجلس تتوفر له مقومات الاستشارة المناسبة وضمان أن سجلات وقائع المجلس تعكس أن المجلس نفذ التزاماته تجاه الشركة. إضافة إلى ذلك، يقوم أمين سر بمساعدة مجلس الإدارة في الالتزام بالمتطلبات التنظيمية المهمة.

حيث أن مهمة أمين سر مجلس الإدارة أن يتصرف دوماً بما يخدم مصالح الشركة ومساهميها في جميع الأوقات، يجب حمايته من النفوذ والتأثير الذي تمارسه الإدارة والأطراف الأخرى.

إضافة إلى ذلك، يجب على أمين سر مجلس الإدارة أن يساعد في ضمان إتباع إجراءات اجتماع المجلس.

مجلس إدارة الشركة



فهد بن عبدالمحسن الفضلي
العضو المنتدب



سليمان بن عبدالرحمن القويز
نائب رئيس مجلس الإدارة



صالح بن عبد الله المنجم
رئيس مجلس الإدارة



عبد الله بن عمر باوزير
عضو



محمد بن إبراهيم الرويتع
عضو



حسن بن شكيب الجابري
عضو

| الرقم | الاسم | المنصب | الجنسية | الصفة | تاريخ التعيين |
|-------|-----------------------------|------------------------|---------|------------|---------------|
| ١ | صالح بن عبد الله المنجم | رئيس مجلس الإدارة | سعودي | غير تنفيذي | ٢٠٢١/١٢/١٥ م |
| ٢ | سليمان بن عبدالرحمن القويز* | نائب رئيس مجلس الإدارة | سعودي | مستقل | ٢٠٢١/١٢/١٥ م |
| ٣ | فهد بن عبدالمحسن الفضلي * | العضو المنتدب | سعودي | تنفيذي | ٢٠٢١/١٢/١٥ م |
| ٤ | حسن بن شكيب الجابري | عضو | سعودي | مستقل | ٢٠٢١/١٢/١٥ م |
| ٥ | عبد الله بن عمر باوزير | عضو | يمني | غير تنفيذي | ٢٠٢١/١٢/١٥ م |
| ٦ | محمد بن إبراهيم الرويتع | عضو | سعودي | غير تنفيذي | ٢٠٢١/١٢/١٥ م |

المصدر: الشركة

* تم تعيين أعضاء مجلس الإدارة في اجتماع الجمعية العامة المنعقد بتاريخ ٢٠٢١/٢/١٥ م، وتم تعين هؤلاء الأعضاء في مناصبهم بموجب قرار مجلس الإدارة رقم ١ بتاريخ ٢٠٢١/٢/٢٢ م.

رئيس مجلس الإدارة:

الأستاذ / صالح بن عبدالله بن علي المنجم

يتمتع الأستاذ صالح المنجم بخبرة مهنية طويلة في مجالي الإدارة و التجارة بشكل عام؛ وقد شغل عدة مناصب تنفيذية وقيادية في عدة مجالات.

بدء الأستاذ صالح المنجم مسيرته المهنية في عام ١٩٧٨م عندما شغل منصب مدير فرع شركة المنجم للأغذية بالرياض "شركة ثلاثيات المنجم آنذاك"، وكما شغل منصب مدير عام المبيعات والمشتريات بالشركة من الفترة ١٩٩٠ وحتى ٢٠٠٦م، مما أكسبه رصيداً مهنيّاً، كما شارك في عدة عضويات للجان ومجلس الأعمال الدولية خلال الفترة (٢٠٠٥م - ٢٠٢٠م). وذلك قبل أن يتولى منصب رئيس مجلس الإدارة بشركة المنجم للأغذية وفق قرار الجمعية العامة.

وكعضو من أعضاء مجلس الإدارة ففيما يلي بيان تفصيلي بالشركات التي يعمل في مجلس إدارتها والشركات التي سبق له العمل فيها. وهي كما يلي:

| أسماء الشركات السابقة التي عمل فيها عضو مجلس الإدارة | مقرها | الكيان القانوني |
|--|-------|-----------------|
| - | - | - |
| - | - | - |

| أسماء الشركات الحالية التي يعمل فيها عضو مجلس الإدارة | مقرها | الكيان القانوني |
|---|--------------|-----------------|
| عضو مجلس إدارة شركة أبناء عبدالله العلي المنجم | داخل المملكة | مساهمة مقفلة |
| عضو مجلس إدارة شركة الكفاءة العقارية | داخل المملكة | مساهمة مقفلة |

نائب رئيس مجلس الإدارة:

الأستاذ / سليمان بن عبدالرحمن بن عبدالله القويز

حاصل على درجة البكالوريوس في إدارة الأعمال من جامعة بورتلاند في الولايات المتحدة الأمريكية يتمتع بخبرة لأكثر من ٣٥ سنة شغل سابقاً منصب محافظ المؤسسة العامة للتأمينات الاجتماعية ، و الرئيس التنفيذي المساعد، مدير قطاع الشركات والافراد وشبكة الفروع ايضاً المدير الإقليمي في بنك الرياض .

كعضو من أعضاء مجلس الإدارة في ما يلي بيان تفصيلي بالشركات التي يعمل في مجلس إدارتها والشركات التي سبق له العمل فيها.

وهي كما يلي:

| الكيان القانوني | مقرها | أسماء الشركات السابقة التي عمل فيها عضو مجلس الإدارة |
|-----------------|--------------|--|
| مساهمة مقفلة | داخل المملكة | رئيس مجلس إدارة شركة حصانة الاستثمارية |
| مساهمة مدرجة | داخل المملكة | رئيس مجلس إدارة البنك السعودي الفرنسي |
| مساهمة مقفلة | داخل المملكة | نائب رئيس مجلس إدارة شركة آجل للتمويل التأجير |
| مساهمة مقفلة | خارج المملكة | رئيس مجلس إدارة شركة رويال وصن اليانز للتأمين |
| مساهمة مقفلة | داخل المملكة | عضو مجلس إدارة شركة ماستر كارد الدولية |
| مساهمة مدرجة | داخل المملكة | رئيس مجلس إدارة شركة العالمية للتأمين |
| مساهمة مدرجة | داخل المملكة | عضو مجلس إدارة شركة التصنيع الوطنية |
| مساهمة مدرجة | داخل المملكة | عضو مجلس إدارة شركة الصناعات الزجاجية (زجاج) |
| مساهمة مدرجة | داخل المملكة | نائب رئيس مجلس إدارة شركة أعمال المستقبل |
| مساهمة مدرجة | داخل المملكة | نائب رئيس مجلس إدارة المجموعة السعودية للاستثمار الصناعي |

| الكيان القانوني | مقرها | أسماء الشركات الحالية التي يعمل فيها عضو مجلس الإدارة |
|-----------------|--------------|---|
| مساهمة مدرجة | داخل المملكة | عضو مجلس إدارة شركة التعدين العربية السعودية |
| مساهمة مدرجة | داخل المملكة | عضو مجلس إدارة البنك السعودي البريطاني |
| مساهمة مقفلة | داخل المملكة | عضو مجلس إدارة شركة بلاكروك السعودية |
| مساهمة مقفلة | داخل المملكة | عضو مجلس إدارة شركة الزراعة و الثروة الحيوانية للاستثمار السعودية |
| مساهمة مدرجة | داخل المملكة | نائب رئيس مجلس إدارة شركة اتحاد الاتصالات (موبايلي) |

العضو المنتدب :

المهندس / فهد بن عبدالمحسن بن عبدالرحمن الفضلي

حاصل على درجة البكالوريوس في الهندسة الكيميائية من جامعة الملك سعود، قبل ذلك شغل عدة مناصب منها الرئيس التنفيذي في شركة المنجم للأغذية ، مدير عام الشؤون التجارية في شركة اسمنت اليمامة سابقاً ؛ كما شغل عدة مناصب في شركة سابك منها مدير مبيعات كبار العملاء ، مدير مبيعات ، مدير التخطيط والتشغيل عمل ايضاً كباحث تسويق ويشغل حالياً منصب الرئيس التنفيذي في شركة أبناء عبدالله العلي المنجم .

وكعضو من أعضاء مجلس الإدارة في ما يلي بيان تفصيلي بالشركات التي يعمل في مجلس إدارتها والشركات التي سبق له العمل فيها :

| الكيان القانوني | مقرها | أسماء الشركات السابقة التي عمل فيها عضو مجلس الإدارة |
|-----------------|-------|--|
| - | - | - |

| الكيان القانوني | مقرها | أسماء الشركات الحالية التي يعمل فيها عضو مجلس الإدارة |
|-----------------|--------------|---|
| مساهمة بسيطة | خارج المملكة | رئيس مجلس إدارة شركة فرانس بولتري |

عضو مجلس الإدارة :

المهندس / حسن بن شكيب بن مراد الجابري

حاصل على شهادة البكالوريوس في الهندسة الزراعية من الجامعة الأمريكية ببيروت، يشغل حالياً منصب الرئيس التنفيذي في شركة السعودية للاقتصاد والتنمية (سدكو القابضة) وقبل تولية المنصب شغل الرئيس التنفيذي في شركة السعودية للاقتصاد والتنمية للأوراق المالية (سدكو كاييتال)، وتولى عدة مناصب سابقة منها رئيس الأعمال البنكية الاستثمارية في شركة الأهلي المالية، رئيس إدارة الأعمال البنكية للشركات في البنك الأهلي التجاري، نائب الرئيس التنفيذي في مجموعة دار المال الإسلامي، رئيس المنطقة الغربية للمجموعة البنكية للشركات ومدير أول لخدمات الائتمان في البنك الأهلي السعودي (مجموعة سامبا المالية سابقاً). وكعضو من أعضاء مجلس الإدارة في ما يلي بيان تفصيلي بالشركات التي يعمل في مجلس إدارتها والشركات التي سبق له العمل فيها:

| أسماء الشركات السابقة التي عمل فيها عضو مجلس الإدارة | مقرها | الكيان القانوني |
|---|--------------|-------------------------|
| رئيس مجلس إدارة شركة سدكو كاييتال لوكسمبورغ للاستثمارات المالية | خارج المملكة | شركة ذات مسؤولية محدودة |
| عضو مجلس إدارة شركة أحمد محمد صالح باعشن وشركاؤه | داخل المملكة | مساهمة مقفلة |
| عضو مجلس إدارة شركة الجذور العربية | داخل المملكة | مساهمة مقفلة |
| عضو مجلس إدارة ورئيس لجنة التدقيق في الخطوط السعودية للتمويل | داخل المملكة | مساهمة مدرجة |
| عضو مجلس إدارة والعضو المنتدب في شركة الأهلي المالية | داخل المملكة | مساهمة مقفلة |
| عضو مجلس إدارة مدرسة اليسر العالمية | خارج المملكة | ذات مسؤولية محدودة |
| عضو مجلس إدارة مجموعة إيلاف للسفر والسياحة | خارج المملكة | ذات مسؤولية محدودة |

| أسماء الشركات الحالية التي يعمل فيها عضو مجلس الإدارة | مقرها | الكيان القانوني |
|--|--------------|-----------------|
| عضو مجلس إدارة شركة السعودية للاقتصاد والتنمية (سدكو كاييتال) | داخل المملكة | مساهمة مقفلة |
| عضو مجلس إدارة الشركة العربية لتجارة المواد البترولية (ابسكو) | داخل المملكة | مساهمة مقفلة |
| عضو ثم نائب رئيس مجلس إدارة ورئيس اللجنة التنفيذية في شركة دار التمليك | داخل المملكة | مساهمة مقفلة |
| عضو مجلس إدارة شركة عبد الله ابو نيان للاستثمار القابضة ورئيس لجنة الاستثمار | داخل المملكة | مساهمة مقفلة |
| عضو مجلس إدارة في مجموعة بن لادن العالمية القابضة | داخل المملكة | مساهمة مقفلة |

عضو مجلس الإدارة :

الأستاذ / عبدالله بن عمر بن عبدالله باوزير

يتمتع الأستاذ عبدالله بخبرة مهنية وافرة في مجال العلوم المالية حاصل على درجة البكالوريوس في المحاسبة من جامعة الملك سعود ، يشغل حالياً منصب رئيس إدارة الشؤون المالية في شركة أبناء عبدالله العلي المنجم وقبل توليه المنصب شغل أيضاً رئيس إدارة الشؤون المالية في شركة المنجم للأغذية وقبل انضمامه لشركة المنجم شغل مناصب عدة منها : مدير مالي في مصنع أغذية الخليج للتموين وعمل أيضاً كمراجع حسابات، مشرف مراجعة، مدير مراجعة في شركة إنرست ويونغ وشركاهم.

وكعضو من أعضاء مجلس الإدارة في ما يلي بيان تفصيلي بالشركات التي يعمل في مجلس إدارتها والشركات التي سبق له العمل فيها:

| أسماء الشركات السابقة التي عمل فيها عضو مجلس الإدارة | مقرها | الكيان القانوني |
|--|-------|-----------------|
| - | - | - |

| أسماء الشركات الحالية التي يعمل فيها عضو مجلس الإدارة | مقرها | الكيان القانوني |
|---|--------------|-----------------|
| عضو مجلس إدارة فرانس بولتري | خارج المملكة | مساهمة بسيطة |

عضو مجلس الإدارة :

الأستاذ / محمد بن إبراهيم بن عبدالرحمن الرويتع

حاصل على شهادة البكالوريوس في إدارة الأعمال من جامعة جنوب كاليفورنيا يشغل حالياً منصب الرئيس التنفيذي في مكتب الخطوات الأربع الدولية، شغل سابقاً عدة مناصب منها نائب الرئيس التنفيذي للتسويق في المجموعة السعودية لأبحاث التسويق، مدير عام التسويق في مجموعة لازوردي ، مدير التسويق في شركة كوكا كولا العالمية للمشروبات ، مساعد مدير عام التسويق في مجموعة صافولا. وكعضو من أعضاء مجلس الإدارة في ما يلي بيان تفصيلي بالشركات التي يعمل في مجلس إدارتها والشركات التي سبق له العمل فيها:

| الكيان القانوني | مقرها | أسماء الشركات السابقة التي عمل فيها عضو مجلس الإدارة |
|-----------------|--------------|--|
| حكومية | داخل المملكة | نائب الرئيس في لجنة التسويق في غرفة الرياض |
| جمعية | داخل المملكة | مؤسس وعضو مجلس إدارة جمعية الاستشارات التسويقية |
| مساهمة مقفلة | داخل المملكة | عضو المجلس الاستشاري في شركة منافع |

| الكيان القانوني | مقرها | أسماء الشركات الحالية التي يعمل فيها عضو مجلس الإدارة |
|-----------------|--------------|---|
| مساهمة مقفلة | داخل المملكة | عضو مجلس إدارة شركة الدكتور محمد الفقيه وشركاؤه |

ملكية أعضاء مجلس الإدارة :

| ملكية السهم | إيضاح | الأعضاء |
|--------------|----------------------------------|-------------------------------|
| نسبة التغيير | الرصيد الافتتاحي (يناير ٢٠٢٢) | رصيد الاقفال (ديسمبر ٢٠٢٢) |
| ٠ | ٥,٨٠,٠٠٠ | ٥,٨٠,٠٠٠ |
| - | ٠ | ٠ |
| - | ٠ | ٠ |
| - | ٠ | ٠ |
| - | ٠ | ٠ |
| - | ٠ | ٠ |
| - | ٠ | ٠ |

وصف أي مصلحة أو أوراق مالية تعاقدية أو إصدار حقوق أعضاء مجلس الإدارة وكبار المسؤولين التنفيذيين وأقاربهم بشأن الأسهم أو صكوك الديون للشركة أو الشركات التابعة لها، وأي تغيير في هذه الاهتمام أو الحقوق خلال السنة المالية الأخيرة.

يؤكد مجلس الإدارة أن الشركة لا تملك أي ممتلكات، بما في ذلك الأوراق المالية التعاقدية أو الأصول الأخرى التي تخضع قيمتها للتقلبات أو يكون من الصعب تأكيدها، مما يؤثر بشكل كبير على تقييم المركز المالي.

مكافآت أعضاء مجلس الإدارة

كما أن أعضاء مجلس الإدارة وكبار التنفيذيين لا يتمتعون بأية سلطة للاقتراض من الشركة، أو التصويت على عقد أو ترتيب يكون لهم فيه مصلحة هامة بما يتوافق مع القرارات والتعليمات الرسمية الصادرة في هذا الشأن وفي حدود ما ينص عليه نظام الشركات ولوائحه. مرفق فيما يلي بيان شامل للمبالغ المدفوعة والمستحقة من المكافآت والمستحقات لأعضاء مجلس الإدارة خلال السنة المالية ٢٠٢٢م

وفقاً للنظام الأساسي للشركة، يتم تحديد مكافأة أعضاء مجلس الإدارة، من قبل الجمعية العامة العادية، بما يتوافق مع نظام الشركات ولوائحه، ويجوز أن تكون هذه المكافأة مبلغاً معيناً أو بدل حضور، ويجوز الجمع بين الاثنين ويجب أن يشتمل تقرير مجلس الإدارة إلى الجمعية العامة العادية على بيان شامل لكل ما حصل عليه أعضاء مجلس الإدارة خلال السنة المالية من مكافآت وبدل مصروفات وغير ذلك من المزايا وأن يشتمل كذلك على بيان ما قبضه أعضاء المجلس بوصفهم عاملين أو إداريين أو ما قبضوه نظير أية أعمال على بيان بعدد جلسات فنية أو إدارية أو استشارات. وأن يشتمل أيضاً المجلس وعدد الجلسات التي حضرها كل عضو من تاريخ آخر اجتماع للجمعية العامة.

تجدر الإشارة إلى أنه وفقاً للنظام الأساسي للشركة، لا يتمتع أعضاء مجلس الإدارة بسلطة التصويت على مكافآتهم أو تعويضاتهم، ويتم تحديد أتعاب لسياسة كبار التنفيذيين بموجب عقود العمل المبرمة معهم وفقاً للمكافآت المعتمدة من قبل لجنة الترشيحات والمكافآت.

مكافآت أعضاء مجلس الإدارة :

| بدل المصروفات | المجموع | مكافأة نهاية الخدمة | المكافآت المتغيرة | | | | | | المكافآت الثابتة | | | | | | | |
|--------------------------|---------|---------------------|-------------------|-------------------------|-------------------------|-------------------------|--------------|-----------------|------------------|--|--|-------------|---------------------------|------------------|-----------|----------------------------|
| | | | المجموع | الأسهم الممنوحة بالقيمة | خطط تحفيزية طويلة الأجل | خطط تحفيزية قصيرة الأجل | مكافآت دورية | نسبة من الأرباح | المجموع | مكافأة رئيس المجلس أو العضو المنتدب أو أمين السر إن كان من الأعضاء | مكافأة الأعمال الفنية والإدارة والاستشارية | مزايا عينية | مجموع بدل حضور الاجتماعات | بدل جلسات المجلس | مبلغ معين | |
| الأعضاء غير التنفيذيين : | | | | | | | | | | | | | | | | |
| - | ٢٥٦,٠٠٠ | - | - | - | - | - | - | - | ٢٥٦,٠٠٠ | - | - | - | ٦,٠٠٠ | ٣,٠٠٠ | ٢٥٠,٠٠٠ | صالح بن عبدالله المنجم |
| - | ٢٥٦,٠٠٠ | - | - | - | - | - | - | - | ٢٥٦,٠٠٠ | - | - | - | ٦,٠٠٠ | ٣,٠٠٠ | ٢٥٠,٠٠٠ | عبدالله بن عمر باوزير |
| - | ٢٥٦,٠٠٠ | - | - | - | - | - | - | - | ٢٥٦,٠٠٠ | - | - | - | ٦,٠٠٠ | ٣,٠٠٠ | ٢٥٠,٠٠٠ | محمد بن إبراهيم الرويتع |
| | | | | | | | | | | | | | | | ٧٦٨,٠٠٠ | المجموع |
| الأعضاء المستقلين : | | | | | | | | | | | | | | | | |
| - | ٢٥٦,٠٠٠ | - | - | - | - | - | - | - | ٢٥٦,٠٠٠ | - | - | - | ٦,٠٠٠ | ٣,٠٠٠ | ٢٥٠,٠٠٠ | سليمان بن عبدالرحمن القويز |
| - | ٢٥٦,٠٠٠ | - | - | - | - | - | - | - | ٢٥٦,٠٠٠ | - | - | - | ٦,٠٠٠ | ٣,٠٠٠ | ٢٥٠,٠٠٠ | حسن بن شكيب الجابري |
| | | | | | | | | | | | | | | | ٥١٢,٠٠٠ | المجموع |
| الأعضاء التنفيذيين : | | | | | | | | | | | | | | | | |
| - | ٢٥٦,٠٠٠ | - | - | - | - | - | - | - | ٢٥٦,٠٠٠ | - | - | - | ٦,٠٠٠ | ٣,٠٠٠ | ٢٥٠,٠٠٠ | فهد بن عبدالمحسن الفضلي |
| | | | | | | | | | | | | | | | ٢٥٦,٠٠٠ | المجموع |

مكافآت أعضاء لجنة المراجعة :

| المجموع | مجموع البدلات | بدل حضور جلسات | المكافآت الثابتة | |
|----------------------|---------------|----------------|------------------|---------------------------|
| أعضاء لجنة المراجعة: | | | | |
| ٦٠,٠٠٠ | ١٠,٠٠٠ | ٣,٠٠٠ | ٥,٠٠٠ | سليمان بن عبدالرحمن القوي |
| ٦٠,٠٠٠ | ١٠,٠٠٠ | ٣,٠٠٠ | ٥,٠٠٠ | حسن بن شبيب الجابري |
| ٦٠,٠٠٠ | ١٠,٠٠٠ | ٣,٠٠٠ | ٥,٠٠٠ | عبدالله بن عمر باوزير |
| ١٩٥,٠٠٠ | | | | المجموع |

مكافآت أعضاء لجنة المكافآت والترشيحات :

| المجموع | مجموع البدلات | بدل حضور جلسات | المكافآت الثابتة | |
|----------------------------------|---------------|----------------|------------------|-------------------------|
| أعضاء لجنة المكافآت والترشيحات : | | | | |
| ٥٦,٠٠٠ | ٦,٠٠٠ | ٣,٠٠٠ | ٥,٠٠٠ | حسن بن شبيب الجابري |
| ٥٦,٠٠٠ | ٦,٠٠٠ | ٣,٠٠٠ | ٥,٠٠٠ | عبدالله بن عمر باوزير |
| ٥٦,٠٠٠ | ٦,٠٠٠ | ٣,٠٠٠ | ٥,٠٠٠ | محمد بن إبراهيم الرويتع |
| ١٦٨,٠٠٠ | | | | المجموع |

تجدر الإشارة إلى أنه لا يوجد أي تنازل عن المكافآت لأي من أعضاء الإدارة التنفيذية أو أعضاء مجلس الإدارة

لجان مجلس الإدارة :

- تتضمن الإمكانيات، الخبرة وتوفر الوقت لأنشطة مجلس الإدارة.
- مراجعة هيكل مجلس الإدارة واقتراح التعديلات المطلوبة في ضوء مصلحة الشركة.
- تحديد نقاط القوة والضعف في مجلس الإدارة واقتراح التعديلات المطلوبة في ضوء مصلحة الشركة.
- الترشيح لمناصب الرئيس التنفيذي للشركة والعضو المنتدب وترشيح أعضاء اللجنة لاعتمادهم من مجلس الإدارة أو الجمعية العمومية.
- مراجعة سياسات وإجراءات الموافقة على مجلس الإدارة قبل تطبيقها من خلال الجمعية العمومية.
- مراقبة استقلالية أعضاء مجلس الإدارة من المستقلين ومراقبة وجود أي تعارض للمصالح بصورة سنوية.
- مراجعة المواد التحضيرية والدورات التدريبية لأعضاء مجلس الإدارة الجدد.
- تقديم تصور يتضمن سياسات واضحة فيما يخص مكافآت المديرين وكبار التنفيذيين.
- مراجعة واقتراح خطط تولي الوظائف التنفيذية الرئيسية.

أوجدت الشركة عدد مناسب من اللجان حسب حاجة الشركة وظروفها لكي يتمكن مجلس الإدارة من تأدية مهامه بشكل فعال. يتم تشكيل اللجان التابعة لمجلس الإدارة وفقاً لإجراءات عامة يضعها مجلس الإدارة تتضمن تحديد مهمة اللجنة ومدة عملها والصلاحيات الممنوحة لها وكيفية رقابة مجلس الإدارة عليها. وعلى اللجنة أن تبلغ مجلس الإدارة بما تقوم به أو تتوصل إليه من نتائج أو تتخذه من قرارات بشفافية مطلقة، وعلى مجلس الإدارة أن يتابع عمل اللجان بشكل دوري للتحقق من قيامها بالأعمال الموكلة إليها. فيما يلي ملخص عن هيكل ومسؤوليات والأعضاء الحاليين لكل لجنة دائمة :

لجنة الترشيحات والمكافآت :

تتمثل المهمة الأساسية للجنة الترشيحات والمكافآت في تحديد الأفراد المؤهلين والمرشحين ليكونوا أعضاء بمجلس الإدارة وتنطبق عليهم الشروط اللازمة للعضوية، وكذلك مساعدة مجلس الإدارة في وضع نظام حاكم سليم وبناء السياسات والإجراءات اللازمة لذلك. ويشمل نطاق عمل اللجنة القيام بكل الأعمال التي تمكنها من تحقيق مهامها، ومنها :

- ترشيح الأعضاء المؤهلين لعضوية مجلس الإدارة.
- المراجعة السنوية لمتطلبات عضوية مجلس الإدارة والتي

- مراجعة هيكل المكافآت والامتيازات للشركة ككل والذي يتضمن الدرجات الوظيفية، هيكل الأجور والامتيازات، والمكافآت والحوافز المرتبطة بالأداء.
- الموافقة على التغييرات في مكافأة الرئيس التنفيذي، والتوصية بتغيير المكافآت لكل من العضو المنتدب، وأعضاء مجلس الإدارة، وأعضاء لجان مجلس الإدارة المختلفة.
- اعتماد المكافآت غير الاعتيادية (مكافآت التوظيف أو الأداء) للرئيس التنفيذي والوظائف العليا.
- تكون لجنة الترشيحات والمكافآت إحدى اللجان المنبثقة عن مجلس الإدارة، وتشكل اللجنة من (٣) أعضاء على الأقل، ويراعى الآتي:
- أن يكون جميع أعضاء اللجنة من أعضاء مجلس الإدارة غير التنفيذيين، وعلى أن يكون من بينهم عضو مستقل على الأقل.
- أن يكون رئيس اللجنة من الأعضاء المستقلين.
- ألا يشغل رئيس مجلس الإدارة منصب رئيس اللجنة.
- أن يكون لدى أعضاء اللجنة تأهيل علمي وتدريب عملي مناسب، وإلمام بالنواحي الإدارية، وطبيعة نشاط الشركة.
- تشكّل لجنة الترشيحات والمكافآت بقرار من مجلس إدارة الشركة. بناءً على اقتراح من مجلس الإدارة، تصدر الجمعية العامة للشركة لائحة عمل لجنة الترشيحات والمكافآت، على أن تشمل هذه اللائحة ضوابط وإجراءات عمل اللجنة، ومهامها، وقواعد اختيار أعضائها، ومدة عضويتهم، ومكافآتهم.

أعضاء لجنة الترشيحات والمكافآت

| الرقم | الاسم | الصفة: |
|-------|-------------------------|-------------|
| ١ | حسن بن شكيب الجابري | رئيس اللجنة |
| ٢ | عبد الله بن عمر باوزير | عضو |
| ٣ | محمد بن إبراهيم الرويتع | عضو |

المصدر: الشركة

لجنة المراجعة

- تختص لجنة المراجعة بمراقبة أعمال الشركة والتحقق من سلامة ونزاهة التقارير والقوائم المالية وأنظمة الرقابة الداخلية فيها، وتشمل مهام اللجنة بصفة خاصة ما يلي:
- دراسة القوائم المالية الأولية والسنوية للشركة قبل عرضها على مجلس الإدارة وإبداء رأيها والتوصية في شأنها لضمان نزاهتها وعدالتها وشفافيتها.
- **إبداء الرأي الفني - بناءً على طلب مجلس الإدارة -** فيما إذا كان تقرير مجلس الإدارة والقوائم المالية للشركة عادلة ومتوازنة ومفهومة وتتضمن المعلومات التي تتيح للمساهمين والمستثمرين تقييم المركز المالي للشركة وأدائها ونموذج عملها واستراتيجيتها.
- دراسة أي مسائل مهمة أو غير مألوفة تتضمنها التقارير المالية.
- البحث بدقة في أي مسائل يثيرها المدير المالي للشركة أو من يتولى مهامه أو مسؤول الالتزام في الشركة أو مراجع الحسابات.
- التحقق من التقديرات المحاسبية في المسائل الجوهرية الواردة في التقارير المالية.
- دراسة السياسات المحاسبية المتبعة في الشركة وإبداء الرأي والتوصية لمجلس الإدارة في شأنها.
- دراسة ومراجعة نظم الرقابة الداخلية والمالية وإدارة المخاطر في الشركة.
- دراسة تقارير المراجعة الداخلية ومتابعة تنفيذ الإجراءات التصحيحية للملاحظات الواردة فيها.
- الرقابة والإشراف على أداء وأنشطة المراجع الداخلي وإدارة المراجعة الداخلية في الشركة - إن وجدت - للتحقق من توافر الموارد اللازمة وفعاليتها في أداء الأعمال والمهام المنوطة بها.
- وإذا لم يكن للشركة مراجع داخلي، فعلى اللجنة تقديم توصيتها إلى المجلس بشأن مدى الحاجة إلى تعيينه.
- التوصية لمجلس الإدارة بتعيين مدير وحدة أو إدارة المراجعة الداخلية أو المراجع الداخلي واقتراح مكافآته.
- التوصية لمجلس الإدارة بترشيح مراجعي الحسابات وعزلهم وتحديد أتعابهم وتقييم أدائهم، بعد التحقق من استقلالهم ومراجعة نطاق عملهم وشروط التعاقد معهم.
- التحقق من استقلال مراجع الحسابات وموضوعيته وعدالته، ومدى فعالية أعمال المراجعة، مع الأخذ في الاعتبار القواعد والمعايير ذات العلاقة.

- مراجعة خطة مراجع حسابات الشركة وأعماله، والتحقق من عدم تقديمه أعمالاً فنية أو إدارية تخرج عن نطاق أعمال المراجعة، وإبداء ملاحظاتها حيال ذلك.
- الإجابة عن استفسارات مراجع حسابات الشركة.
- دراسة تقرير مراجع الحسابات وملاحظاته على القوائم المالية
- مراجعة نتائج تقارير الجهات الرقابية والتحقق من اتخاذ الشركة الإجراءات اللازمة بشأنها.
- التحقق من التزام الشركة بالأنظمة واللوائح والسياسات والتعليمات ذات العلاقة.
- مراجعة العقود والتعاملات المقترح أن تجريها الشركة مع الأطراف ذوي العلاقة، وتقديم ملاحظاتها حيال ذلك إلى مجلس الإدارة.
- إعداد تقرير عن رأيها في شأن مدى كفاية نظام الرقابة الداخلية في الشركة وعما قامت به من أعمال أخرى تدخل في نطاق اختصاصها.
- رفع ما تراه من مسائل ترقى ضرورة اتخاذ إجراء بشأنها إلى مجلس الإدارة، وإبداء توصياتها بالإجراءات التي يتعين اتخاذها.
- تكون لجنة المراجعة إحدى اللجان المنبثقة عن مجلس الإدارة، وتشكل اللجنة من (٣) ثلاثة أعضاء من المساهمين أو من غيرهم على أن يكون من بينهم عضو مستقل على الأقل وألا تضم أيًا من أعضاء مجلس الإدارة التنفيذيين. كما يجب أن يكون من بين أعضاء اللجنة عضو واحد على الأقل مختص في الشؤون المالية والمحاسبية، ولا يجوز لمن يعمل أو كان يعمل خلال السنتين الماضيتين في الإدارة التنفيذية أو المالية للشركة، أو لدى مراجع حسابات الشركة أن يكون عضواً في لجنة المراجعة ويعتبر العضو مختص في الشؤون المالية والمحاسبية في حال حصوله على درجة البكالوريوس في المحاسبة أو ما يعادلها وخبرة عملية في مجال المحاسبة والمراجعة ال تقل عن سبع سنوات، تخفض إلى خمس سنوات إذا كان حاصلاً على زمالة الهيئة السعودية للمراجعين والمحاسبين (SOCPA) و أي تأهيل مهني مماثل تعتمده الهيئة .

أعضاء لجنة المراجعة

| الرقم | الاسم | الصفة: |
|-------|----------------------------|-------------|
| ١ | سليمان بن عبدالرحمن القويز | رئيس اللجنة |
| ٢ | حسن بن شكيب الجابري | عضو |
| ٣ | عبد الله بن عمر باوزير | عضو |

بيان مواعيد اجتماعات الجمعية العامة التي عقدت خلال العام الماضي وأسماء أعضاء مجلس الإدارة الذين حضروها

وفقاً لما نصت عليه المادة (٢٩) من النظام الأساسي للشركة، تنعقد الجمعية العامة مرة على الأقل سنوياً خلال الستة أشهر التالية للسنة المالية للشركة وتجوز الدعوة لانعقاد الجمعية العامة العادية، كلما لزم الأمر وفيما يلي بيان باجتماعات الجمعية العامة المنعقدة في ٢٠٢٢ .

الجمعية العامة للمساهمين (غير عادية) :

عُقد الاجتماع الأول عبر وسائل التقنية الحديثة ، بتاريخ ٢٠٢٢/٧/١م بعد اكتمال النصاب لانعقاد الجمعية، حيث بلغت نسبة حضور المساهمين (٧٣,٥١ ٪)، وبذلك يكون انعقاد الجمعية صحيحاً بموجب النظام الأساسي للشركة والقواعد واللوائح ذات العلاقة، وحضور أعضاء مجلس الإدارة التالية أسماؤهم:

| الاسم | تصنيف العضوية - طبيعة العضوية | الحضور |
|-----------------------------|--------------------------------|--------|
| صالح بن عبد الله المنجم | رئيس مجلس الإدارة - غير تنفيذي | ✓ |
| سليمان بن عبدالرحمن القوير | نائب رئيس مجلس الإدارة - مستقل | ✓ |
| فهد بن عبدالمحسن الفضلي | العضو المنتدب - تنفيذي | ✓ |
| حسن بن شكيب بن مراد الجابري | عضو مجلس إدارة - مستقل | ✓ |
| عبدالله بن عمر باوزير | عضو مجلس إدارة - غير تنفيذي | ✓ |
| محمد بن إبراهيم الرويتع | عضو مجلس إدارة - غير تنفيذي | ✓ |

٩. الموافقة على تفويض مجلس الإدارة بتوزيع الأرباح المرحلية بشكل نصف سنوي أو ربع سنوي عن السنة المالية ٢٠٢٢م.
١٠. الموافقة على الأعمال والعقود التي تمت بين الشركة وشركة فرانس بولتري ، والتي لأعضاء مجلس الإدارة السيد / صالح بن عبدالله المنجم والسيد / فهد بن عبد المحسن الفضلي والسيد / عبدالله عمر باوزير مصلحة غير مباشرة فيها ، وهي عبارة عن أعمال مشتريات مواد غذائية من شركة فرانس بولتري، وقد بلغت قيمة هذه الأعمال خلال سنة ٢٠٢١م (٤٧٥,٧٠٢,٥٠٤ ريال سعودي) أربعمئة وخمسة وسبعون مليوناً وسبعمئة واثنان ألفاً وخمسمئة وأربعة ريال سعودي علماً بأنه لا توجد أي شروط تفضيلية في هذه الأعمال.
١١. الموافقة على الأعمال والعقود التي تمت بين الشركة وشركة الكفاءة العقارية والتي لأعضاء مجلس الإدارة السيد / صالح بن عبدالله المنجم والسيد / فهد بن عبد المحسن الفضلي والسيد / عبدالله عمر باوزير مصلحة غير مباشرة فيها، والمتعلقة باستئجار الشركة لمواقع ومكاتب من شركة الكفاءة العقارية ، وقد بلغت قيمة هذه الأعمال والعقود خلال سنة ٢٠٢١م (٧٥٥,٦٠٠ ريال سعودي) سبعمئة وخمسة وخمسون ألفاً وستمئة ريالاً سعودي ، علماً بأنه لا توجد أي شروط تفضيلية في هذه الأعمال .
١٢. الموافقة على الأعمال والعقود التي تمت بين الشركة وشركة أبناء عبدالله العلي المنجم والتي لأعضاء مجلس الإدارة السيد / صالح بن عبدالله المنجم والسيد / فهد بن عبد المحسن الفضلي والسيد / عبدالله عمر باوزير مصلحة غير مباشرة فيها، والمتعلقة بأحقية الشركة في الخدمات وقد بلغت قيمة هذه الأعمال والعقود خلال سنة ٢٠٢١م (٢٢٤,٦١١ ريال سعودي) مليونان ومئتان وأربعون ألفاً وستمئة وأحد عشر ريالاً سعودي ، علماً بأنه لا توجد أي شروط تفضيلية في هذه الأعمال.
- وقد كانت نتائج الجمعية العامة العادية (غير العادية) المنعقدة بتاريخ ٢٠٢٢/٦/١ عن التصويت بالموافقة من قبل المساهمين على جميع البنود المطروحة وهي كالتالي:
١. الموافقة على تعديل المادة الثانية من النظام الأساس للشركة المتعلقة باسم الشركة .
 ٢. الموافقة على تقرير مجلس الإدارة للسنة المالية المنتهية بتاريخ ٢٠٢١/١٢/٣١م.
 ٣. الموافقة على القوائم المالية عن السنة المالية المنتهية بتاريخ ٢٠٢١/١٢/٣١م
 ٤. الموافقة على تقرير مراجع الحسابات عن السنة المالية المنتهية بتاريخ ٢٠٢١/١٢/٣١م.
 ٥. الموافقة على إبراء ذمة أعضاء مجلس الإدارة عن السنة المالية المنتهية بتاريخ ٢٠٢١/١٢/٣١م.
 ٦. الموافقة على صرف مبلغ (٧٥٠,٠٠٠ ريال سعودي) سبعمئة وخمسون ألف ريالاً سعودي، كمكافأة لأعضاء مجلس الإدارة عن السنة المالية المنتهية بتاريخ ٢٠٢١/١٢/٣١م.
 ٧. الموافقة على توصية مجلس الإدارة بتوزيع أرباح نقدية على المساهمين عن السنة المالية المنتهية بتاريخ ٢٠٢١/١٢/٣١م وقدرها (٢٠,٠٠٠,٠٠٠ ريال) مئة وعشرون مليون ريالاً سعودي على المساهمين ؛بواقع ريالين للسهم الواحد بنسبة قدرها ٢٠٪ من رأس مال السهم ، على أن تكون أحقية الأرباح للمساهمين المقيدين في سجل المساهمين لدى مركز إيداع الأوراق المالية (مركز إيداع) المالكين للأسهم في نهاية ثاني يوم تداول يلي تاريخ الاستحقاق، على أن يتم اعلان تاريخ التوزيع لاحقاً.
 ٨. الموافقة على تعيين مراجع حسابات الشركة السادة KPMG لمراجعة القوائم المالية للشركة للربع الثاني والثالث من السنة المالية ٢٠٢٢م والربع الأول من السنة المالية ٢٠٢٣م ومراجعة القوائم المالية (السنوية) للسنة المالية المنتهية بتاريخ ٢٠٢٢/١٢/٣١م.

١٣. الموافقة على الأعمال والعقود التي تمت بين الشركة ومؤسسة الخطوات الأربعة ، والتي لعضو مجلس الإدارة السيد / محمد بن إبراهيم الرويتع مصلحة مباشرة فيها ،وهي عبارة عن اتفاقية لتقديم الاستشارات التسويقية للشركة لمدة سنة واحدة ، بلغت قيمة هذه الأعمال خلال سنة ٢٠٢١م (٩٥,٣٠٦ ريال سعودي) خمسة وتسعون ألف وثلاثمائة وستة ريال سعودي ،علماً بأنه لا توجد شروط تفضيلية في هذه الأعمال.

اجتماعات مجلس الإدارة:

عقد مجلس الإدارة الاجتماعات خلال عام ٢٠٢٢م، كما هو موضح في الجدول التالي:

| الاجتماعات | تصنيف العضوية | الاسم |
|------------------------------|--------------------------------|-----------------------------|
| الاجتماع الأول ٢٠٢٢/٣/٢٧م | الاجتماع الثاني ٢٠٢٢/١١/١٠م | |
| ✓ | ✓ | صالح بن عبد الله المنجم |
| ✓ | ✓ | سليمان بن عبدالرحمن القويز |
| ✓ | ✓ | فهد بن عبدالمحسن الفضلي |
| ✓ | ✓ | حسن بن شكيب بن مراد الجابري |
| ✓ | ✓ | عبدالله بن عمر باوزير |
| ✓ | ✓ | محمد بن إبراهيم الرويتع |

سجل اجتماعات لجنة المراجعة خلال العام ٢٠٢٢م

| الاجتماعات | | | | | تصنيف العضوية | الاسم |
|--------------------------------|-------------------------------|-------------------------------|-------------------------------|-------------------------------|--------------------|-----------------------------|
| الاجتماع الخامس ٢٠٢٢/١١/١٢م | الاجتماع الرابع ٢٠٢٢/٨/١٧م | الاجتماع الثالث ٢٠٢٢/٥/١٦م | الاجتماع الثاني ٢٠٢٢/٣/١٥م | الاجتماع الأول ٢٠٢٢/١١/١٨م | | |
| ✓ | ✓ | ✓ | ✓ | ✓ | رئيس لجنة المراجعة | سليمان بن عبدالرحمن القويز |
| ✓ | ✓ | ✓ | ✓ | ✓ | عضو | حسن بن شكيب بن مراد الجابري |
| ✓ | ✓ | ✓ | ✓ | ✓ | عضو | عبدالله بن عمر باوزير |

سجل اجتماعات لجنة الترشيحات والمكافآت خلال العام ٢٠٢٢م :

| الاجتماعات | | تصنيف العضوية | الاسم |
|------------------------------|-------------------------------|---------------|-------------------------|
| الاجتماع الأول ٢٠٢٢/٢/١٧م | الاجتماع الثاني ٢٠٢٢/١٠/٥م | | |
| ✓ | ✓ | رئيس اللجنة | حسن بن شكيب الجابري |
| ✓ | ✓ | عضو | عبدالله بن عمر باوزير |
| ✓ | ✓ | عضو | محمد بن إبراهيم الرويتع |

الرئيس التنفيذي :

الرئيس التنفيذي مسؤول عن الأداء المالي والتشغيلي للشركة بشكل عام، وتطوير وتنفيذ استراتيجية الشركة، وتنفيذ خطط الأعمال السنوية للشركة المعتمدة من مجلس الإدارة. يمارس الرئيس التنفيذي مهامه تحت الإشراف المباشر للعضو المنتدب، كما أنه يعمل كحلقة وصل بين العضو المنتدب والإدارة التنفيذية للشركة.

الإدارة التنفيذية

لمحة عامة على الإدارة التنفيذية:

تتألف الإدارة التنفيذية للشركة من أعضاء مؤهلين من السعوديين وغير السعوديين يتميزون بخبرة دولية ومحلية في قطاع استيراد وتجارة وتسويق وتصدير الفواكه والخضار المجمدة واللحوم المبردة والمجمدة والمواد الغذائية بأنواعها المختلفة. وتتمثل المسؤولية الأساسية للرئيس التنفيذي في إدارة شؤون الشركة والإشراف على أدائه بما يتماشى مع أهداف وتوجيهات مجلس الإدارة والمساهمين.

يتألف فريق الإدارة العليا من ١٠ أعضاء نورد فيما يلي نظرة عامة على الخبرات والمؤهلات والمناصب الحالية والسابقة لكل عضو في الإدارة العليا:



السيد / محمد سلمان محمود
المدير المالي لشركة المنجم للأغذية

تم تعيين السيد محمد في فبراير ٢٠٢٣م؛ يتمتع السيد محمد بخبرة كبيرة في إدارة المحاسبة والتدقيق، قبل ان يلتحق بشركة المنجم شغل منصب مراقب مالي في شركة التجارة العالمية التابعة لمجموعة العليان لمدة عامين ونصف وايضاً عمل في شركة ديلويت اند توش كممدقق خارجي في المملكة العربية السعودية وباكستان وقطر لأكثر من ١٠ سنوات. السيد محمد حامل لعضوية محاسب معتمد في جمعية المحاسبين القانونيين المعتمدين الصادرة من جمعية المحاسبين القانونيين المعتمدين البريطانية. (ACCA)



سعادة المهندس / ثامر بن عبدالعزيز أبانمي .
الرئيس التنفيذي لشركة المنجم للأغذية

يشغل المهندس ثامر حالياً منصب الرئيس التنفيذي في الشركة على الصعيد العلمي حاصل على شهادة البكالوريوس في الهندسة الميكانيكية من كلية الهندسة بجامعة الملك سعود. يمتلك المهندس ثامر خبرة تزيد عن ٢٥ عاما في مجالات وقطاعات مختلفة وقبل توليه منصب الرئيس التنفيذي شغل منصب مدير تنفيذي في شركة المراعي خلال عام ٢٠١٧، وايضاً شغل عدة مناصب قيادية في شركة سابك ومجموعة الراجحي الصناعية ومنصب عضو مجلس إدارة في الشركة السعودية للبترولكيماويات (صدف) وايضاً عضو لجنة التسويق في مجلس الإدارة من عام ٢٠١٢ الى ٢٠١٥ م. يتمتع أبانمي بخبرة واسعة في التجارة والتسويق والمبيعات وإدارة الاعمال العالمية



ماجد محمد البخت
مدير الموارد البشرية

التحق السيد ماجد الى شركة المنجم في مارس ٢٠١٥ ، حيث قاد العديد من الأدوار والمسؤوليات بنجاح، يتمتع بخبرة لأكثر من ١٠ سنوات في مجال الموارد البشرية وشغل عدة مناصب في شركات أخرى ، يحمل السيد ماجد لشهادة الماجستير التنفيذي في إدارة الأعمال في القيادة والإدارة الدولية من جامعة اليمامة.



مازن عبدالواحد
مدير إدارة المراجعة الداخلية

يمتلك السيد مازن خبرة تزيد عن ٢٠ سنة في مجال المراجعة ويدير برنامج شاملا للتدقيق الداخلي في الشركة انضم الى شركة المنجم في ديسمبر ٢٠١٦ وقبل انضمامه تولى عدة مناصب في شركة إنست ويونغ. وأيضاً عمل في قسم المراجعة الداخلية في شركة ا.ر.اس.ام ريتشر في كندا ؛ السيد مازن حاصل على شهادة البكالوريوس في التجارة من جامعة بيروت العربية في لبنان، السيد مازن مرخص كمحقق داخلي معتمد من معهد المدققين الداخليين المعتمدين بالولايات المتحدة الأمريكية، حاصل على شهادة خبير كشف الاحتيال وايضاً على زمالة المحاسب الإداري المعتمد الصادرة من معهد المحاسبين الإداريين بالولايات المتحدة الأمريكية.(IMA).



محمد علي المنجم
مدير الخدمات المساندة

تم تعيين الأستاذ محمد كمدير للخدمات المساندة شركة المنجم في مارس ٢٠١٠م. وتولى قبل ذلك عدة مناصب في الشركة مدير الشؤون الإدارية والموارد البشرية ، أيضاً مدير فرع شركة المنجم للأغذية وغيرها من المناصب في مختلف وحدات الأعمال بالشركة منذ انضمامه لها في عام ١٩٨٦م .



ربيع بوزين الدين
مدير تقنية المعلومات

انضم السيد ربيع الى شركة المنجم في سبتمبر ٢٠٠٧، ولديه خبرة لاكثر من ٣٠ عاماً، شغل عدة مناصب قبل انضمامه منها عمل كمستشار الإدارة التنفيذية في شركة إيسار للتكنولوجيا في كندا ، كما عمل كمدير أنظمة معلومات لأمريكا الشمالية في شركة ميد ويستفاكو (المعروفة الان باسم شركة ويست روك) ، و شغل منصب مدير فريق خدمات الحوسبة في شركة جنرال إلكتريك آبالينسز، وشغل ايضاً عدة مناصب في مجال التدريس منها أستاذ مساعد في علوم الحاسب في جامعة نيو هامبشاير في الولايات المتحدة الأمريكية وعلى الصعيد العلمي السيد ربيع حاصل على شهادة البكالوريوس في علوم الحاسب الآلي جامعة شرق نيو مكسيكو في الولايات المتحدة الأمريكية.



علي فايز خريس
مدير الإمدادات والدعم اللوجستي

انضم المهندس علي الى الشركة عام ٢٠٠٩ وتولى منصب مدير الامدادات والدعم اللوجستي في نوفمبر ٢٠١١، لديه خبرة واسعة في مجال إدارة عمليات المستودعات وأنظمة إدارة المباني أيضا حاصل على درجة البكالوريوس في علوم هندسة الاتصالات من الجامعة اللبنانية الدولية .



مصطفى محسن فواز
مدير المبيعات

تم تعيين السيد مصطفى كمدير المبيعات في أكتوبر ٢٠١٤ وشغل عدة مناصب من انضمامه الى الشركة عام ٢٠٠٩م، قبل تعيينه كمدير مبيعات في الشركة ؛ السيد مصطفى حاصل على شهادة البكالوريوس في إدارة الأعمال من الجامعة الأمريكية في بيروت ، شغل عدة مناصب في شركات مختلفة في قطاع التغذية منها ، شغل منصب العضو المنتدب في شركة بوسايدون سارل في لبنان وأيضا شغل منصب مدير المبيعات في شركة اليكس جي بي في مصر .



مازن عبد الغني الدنب
مدير المشتريات

السيد مازن حاصل على شهادة الماجستير في إدارة الأعمال من الجامعة اللبنانية الأمريكية ، انضم لشركة المنجم عام ١٩٩٨م شغل عدة مناصب في الشركة منها مدير مبيعات أقسام التوزيع المباشر، مدير المبيعات في قسمي التوزيع المباشر ، وخدمات الأغذية وتم تعيينه كمدير مشتريات في يوليو ٢٠١٤م .



محمد عطيه عبد الهادي
مدير إدارة الجودة

تولى السيد محمد بنجاح مناصب إدارية مختلفة وتولى منصب مدير إدارة الجودة بالشركة في يونيو عام ٢٠١١ وقبل انضمامه لشركة المنجم تولى العديد من المناصب في شركات أخرى، أيضا السيد محمد يحمل درجة البكالوريوس في العلوم الزراعية من جامعة عين شمس القاهرة في مصر.

ملكية كبار التنفيذيين :

| ملكية السهم | | | إيضاح | الأعضاء |
|--------------|-------------------------------|----------------------------------|------------------|------------------------------|
| نسبة التغيير | رصيد الإقفال (ديسمبر ٢٠٢٢) | الرصيد الافتتاحي (يناير ٢٠٢٢) | | |
| - | ٠ | ٠ | ٠ | م. ثامر بن عبد العزيز أبانمي |
| - | ٠ | ٠ | ٠ | محمد سلمان محمود |
| ٠ | ٨٧٠,٠٠٠ | ٨٧٠,٠٠٠ | ملكية غير مباشرة | محمد علي المنجم |
| - | ٠ | ٠ | ٠ | مازن عبد الغني الدنب |
| - | ٠ | ٠ | ٠ | مصطفى محسن فواز |
| - | ٠ | ٠ | ٠ | م. علي فايز خريس |
| - | ٠ | ٠ | ٠ | ماجد محمد البخيت |
| - | ٠ | ٠ | ٠ | محمد عطيه محمد عبد الهادي |
| - | ٠ | ٠ | ٠ | مازن عبد الواحد |
| - | ٠ | ٠ | ٠ | رييح بوزين الدين |

رواتب ومكافآت خمسة من كبار التنفيذيين من ضمنهم الرئيس التنفيذي والمدير المالي خلال عام ٢٠٢٢ م .

| المكافآت المتغيرة | | | | | | | | | المكافآت الثابتة | | | | |
|-------------------|--|---------------------------|-----------|---------|---------------------------------|---------------------------------|---------|-----------------|------------------|----------------|---------|-----------|------|
| المجموع الكللي | مجموع مكافأة التنفيذيين عن المجلس (إن وجدت) | مكافأة نهاية الخدمة | المجموع | الأرباح | خط تحفيزية طويلة الأجل | خط تحفيزية قصيرة الأجل | الأرباح | مكافآت دورية | المجموع | مزايا عينية | البدلات | الرواتب | |
| ٥,٦١٥,٨٤٦ | - | ٣٨٤,٣٥٣ | ٨٣,٦٢٠ | - | - | - | - | ٨٣,٦٢٠ | ٤,٤٠٠,٨٧٣ | - | ٥٢٦,٢٩٦ | ٣,٨٧٤,٥٧٧ | ٢٠٢٢ |
| ٦,٣٥٠,٤٧٢ | - | ٣٨٤,٩٠٦ | ١,١٦٥,٠٠٠ | - | - | - | - | ١,١٦٥,٠٠٠ | ٤,٤٨٥,٠٦٦ | - | ٥٠٥,٢٣٦ | ٣,٩٧٩,٨٣٠ | ٢٠٢١ |

* تشمل البدلات بدل السكن وبدل المواصلات.

عدد طلبات الشركة لسجل المساهمين وتواريخ تلك الطلبات وأسبابها:

تم طلب سجل المساهمين من شركة مركز إيداع الأوراق المالية (إيداع) مرتين خلال العام ٢٠٢٢م، وفيما يلي بيان بتواريخ الطلب والأسباب:

| عدد طلبات الشركة لسجل المساهمين | تاريخ الطلب | أسباب الطلب |
|---------------------------------|-------------|----------------|
| ١ | ٢٨-٣-٢٠٢٢ | أخرى |
| ٢ | ١-٦-٢٠٢٢ | الجمعية العامة |

إعلانات الشركة على موقع تداول خلال عام ٢٠٢٢ :

أعلنت شركة المنجم للأغذية عن عدد من الأحداث والأنشطة الاستراتيجية التي نفذتها خلال سنة ٢٠٢٢ .

تم إدراج أهم الأحداث والأنشطة والقرارات الاستراتيجية على الموقع الإلكتروني الرسمي لسوق الأسهم السعودية (تداول) وفي صفحة علاقات المستثمرين على موقع الشركة

أصدرت الشركة، ما مجموعه ١٦ إعلاناً للمستثمرين وندرج فيما يلي موجزاً لكل منها مصنفة حسب تاريخ الإعلان ونوعه وموضوعة :

| الرقم | التاريخ | نوع الإعلان | العنوان |
|-------|------------|---------------------|---|
| ١ | ٢١/٣/٢٠٢٢م | النتائج المالية | اعلان شركة المنجم للأغذية عن النتائج المالية السنوية للفترة المنتهية في ٢٠٢١-٣١ (اثنا عشر شهراً) |
| ٢ | ٢٧/٣/٢٠٢٢م | اشعار للمساهمين | إعلان شركة المنجم للأغذية عن توزيع أرباح نقدية على المساهمين عن عام ٢٠٢١م |
| ٣ | ١١/٤/٢٠٢٢م | النتائج المالية | اعلان شركة المنجم للأغذية عن النتائج المالية الأولية (التقديرية) للفترة المنتهية في ٢٠٢٢-٣١ (ثلاثة أشهر) |
| ٤ | ١١/٥/٢٠٢٢م | دعوة للجمعية العامة | إعلان شركة المنجم للأغذية عن دعوة مساهميها إلى حضور اجتماع الجمعية العامة غير العادية (الاجتماع الأول والثاني بعد ساعة) |
| ٥ | ١٦/٥/٢٠٢٢م | دعوة للجمعية العامة | إعلان إلحاق من شركة المنجم للأغذية بخصوص إعادة رفع بعض مرفقات دعوة الجمعية العامة للمساهمين |
| ٦ | ١٩/٥/٢٠٢٢م | النتائج المالية | اعلان شركة المنجم للأغذية عن النتائج المالية الأولية للفترة المنتهية في ٢٠٢٢-٣١ (ثلاثة أشهر) |
| ٧ | ٢٩/٥/٢٠٢٢م | دعوة للجمعية العامة | إعلان شركة المنجم للأغذية عن بدء التصويت الإلكتروني على بنود أعمال الجمعية العامة غير العادية (الاجتماع الأول والثاني بعد ساعة) (إعلان تذكيري). |
| ٨ | ٣٠/٥/٢٠٢٢م | اشعار للمساهمين | إعلان شركة المنجم للأغذية عن فرض تعليق مؤقت على إحدى مجموعات منتجات الدواجن. |
| ٩ | ٢/٦/٢٠٢٢م | اشعار للمساهمين | إعلان شركة المنجم للأغذية عن نتائج اجتماع الجمعية العامة غير العادية (الاجتماع الأول) |
| ١٠ | ٥/٦/٢٠٢٢م | اشعار للمساهمين | إعلان شركة المنجم للأغذية عن موعد توزيع الأرباح على مساهمي الشركة عن العام المالي ٢٠٢١م |
| ١١ | ١٤/٦/٢٠٢٢م | اشعار للمساهمين | اعلان شركة المنجم للأغذية عن توقيع اتفاقية تسهيلات بنكية جديدة |

| الرقم | التاريخ | نوع الإعلان | العنوان |
|-------|------------|-----------------|--|
| ١٢ | ٢٠٢٢/٦/٢٢م | اشعار للمساهمين | إعلان إلحاق من شركة المنجم للأغذية بخصوص رفع الهيئة العامة للغذاء والدواء التعليق المؤقت على إحدى مجموعات الدواجن. |
| ١٣ | ٢٠٢٢/٧/١٨م | اشعار للمساهمين | إعلان شركة المنجم للأغذية عن توزيع أرباح نقدية على المساهمين عن النصف الأول من عام ٢٠٢٢م |
| ١٤ | ٢٠٢٢/٧/١٩م | النتائج المالية | اعلان شركة المنجم للأغذية عن النتائج المالية الأولية (التقديرية) للفترة المنتهية في ٢٠٢٢-٦-٣٠ (ستة أشهر) |
| ١٥ | ٢٠٢٢/٧/٢١م | النتائج المالية | إعلان شركة المنجم للأغذية عن النتائج المالية الأولية للفترة المنتهية في ٢٠٢٢-٦-٣٠ (ستة أشهر) |
| ١٦ | ٢٠٢٢/١١/٦م | النتائج المالية | إعلان شركة المنجم للأغذية عن النتائج المالية الأولية للفترة المنتهية في ٢٠٢٢-٩-٣٠ (تسعة أشهر) |

بيانات أداء السهم (بالريال السعودي)

| سعر السهم | سعر السهم | سعر السهم | أدنى سعر خلال |
|-----------------|-----------------|-----------|---------------|
| ٣١ ديسمبر ٢٠٢٢م | ٣١ ديسمبر ٢٠٢١م | ٥٢ أسبوع | ٥٢ أسبوع |
| ٦١,٤٠ | ٥٨,١٠ | ٧٦,٥٠ | ٥٥,٧٠ |

أداء سهم شركة المنجم خلال العام ٢٠٢٢م



توزيعات الأرباح :

وصف لسياسة الشركة في توزيع أرباح الأسهم:

حسب ما ورد في نظام الشركة الأساسي توزع أرباح الشركة الصافية السنوية على الوجه التالي:

١. يجب ١٠٪ من الأرباح الصافية لتكوين احتياطي نظامي، ويجوز للجمعية العامة العادية وقف التجنيب متى ما بلغ الاحتياطي المذكور ٣٠٪ من رأس المال المدفوع.
٢. للجمعية العامة العادية بناء على اقتراح مجلس الإدارة أن تجنب نسبة من صافي الأرباح لتكوين احتياطي اتفاقي يخصص لغرض أو أغراض معينة.
٣. للجمعية العامة العادية أن تقرر تكوين احتياطيات أخرى، وذلك بالقدر الذي يحقق مصلحة الشركة أو يكفل توزيع أرباح ثابتة قدر الإمكان على المساهمين. وللجمعية المذكورة كذلك أن تقتطع من صافي الأرباح مبالغ لإنشاء مؤسسات اجتماعية لعاملي الشركة أو لمعاونة ما يكون قائم من هذه المؤسسات.
٤. للجمعية العامة العادية توزيع الباقي بعد ذلك على المساهمين في الشركة.
٥. يجوز للشركة توزيع أرباح مرحلية على مساهميها بشكل نصف سنوي أو ربع سنوي، بعد استيفاء الضوابط والمتطلبات الصادرة عن هيئة السوق المالية.

استحقاق الأرباح

يستحق المساهم حصته في الأرباح وفقاً لقرار الجمعية العامة الصادر في هذا الشأن ويبين القرار تاريخ الاستحقاق وتاريخ التوزيع وتكون أحقية الأرباح لمالكي الأسهم المسجلين في سجلات المساهمين في نهاية اليوم المحدد للاستحقاق.

توزيعات الارباح خلال عام ٢٠٢٢ :

| تاريخ الاعلان | تاريخ الاستحقاق | تاريخ التوزيع | طريقة التوزيع | نسبة التوزيع إلى قيمة السهم الاسمية | المبلغ للسهم الواحد (ريال سعودي) |
|---------------|-----------------|---------------|---------------------|---|---------------------------------------|
| ٢٠٢٢/٣/٢٧ | ٢٠٢٢/٦/١ | ٢٠٢٢/٦/١٢ | تحويل الى الحساب | ٢٠٪ | ٢ |
| ٢٠٢٢/٧/١٨ | ٢٠٢٢/٧/٣١ | ٢٠٢٢/٨/١٤ | تحويل الى الحساب | ١٢,٥٪ | ١,٢٥ |

المدفوعات القانونية

| المنظمة القانونية | الوصف | السبب | ٢٠٢٢ ريال سعودي | ٢٠٢١ ريال سعودي |
|-------------------------------------|--|--------------------|--------------------|--------------------|
| الهيئة العامة للجمارك السعودية | المبالغ المدفوعة أو المخصومة كرسوم جمركية على الواردات والموانئ | المتطلبات الحكومية | ٢٢١,٨٧٧,١٢٢ | ١٨٧,٠٢٣,٩٨٠ |
| الهيئة العامة للزكاة والدخل | المبالغ المدفوعة كزكاة وضريبة الاستقطاع وضريبة الدخل ونفقات ضريبة القيمة المضافة وفقاً للقوانين المختلفة | المتطلبات الحكومية | ٣٨٢,٨٤٨,٣٣٦ | ٣٦٦,٦٧٦,٦٥٤ |
| المؤسسة العامة للتأمينات الاجتماعية | المبالغ المدفوعة أو المحملة كمصاريف تأمين اجتماعي، وفقاً لقانون العمل السعودي | المتطلبات الحكومية | ٥,٥٥٤,٣٥٨ | ٥,٤٩٤,٢٠٩ |
| المنظمات القانونية الأخرى | المبالغ المدفوعة أو المحملة وفقاً للقوانين المختلفة الأخرى | المتطلبات الحكومية | ١٢,٤٩٥,٦٠ | ١٤,٨٤١,٩٦٦ |

الجزاءات والعقوبات:

لم تفرض أي عقوبات أو جزاءات على شركة المنجم للأغذية خلال عام ٢٠٢٢ من قبل أي وحدة إشرافية أو تنظيمية أو قضائية.

نتائج المراجعة الداخلية ، تقرير فعالية إجراءات الرقابة الداخلية:

تتولى لجنة المراجعة مسؤولية مراقبة أعمال الشركة بشكل مستقل والتحقق من دقة وشفافية التقارير والبيانات المالية ونظام الرقابة الداخلية والسياسات المحاسبية للشركة والإشراف على أعمال المراجعة الداخلية ومراجعي الحسابات وذلك وفقاً للنظام الأساسي للشركة والأنظمة الحكومية ذات الصلة.

بحضور أعضاء اللجنة وإدارة الشركة ومراجع الحسابات السادة/ أرنست ويونغ (EY) (للمربع الأول من عام ٢٠٢٢ م) ومراجع الحسابات السادة/ كي بي أم جي (KPMG) (للمربع الثاني والثالث من عام ٢٠٢٢ م)، تمت مناقشة الأداء المالي للشركة للمربع الأول والمربع الثاني والمربع الثالث من عام ٢٠٢٢ م والحصول على فهم كافٍ بشأن التغيرات في النتائج المالية من إدارة الشركة، إضافة إلى مناقشة ومراجعة القوائم المالية للمربع الأول والمربع الثاني والمربع الثالث من عام ٢٠٢٢ م مع مراجعي الحسابات، والاطلاع على تقارير الفحص المقدمة من مراجعي الحسابات والتوصية باعتمادها بعد تأكد اللجنة من كفاية وسلامة السياسات المحاسبية المتبعة والافصاحات في القوائم المالية.

كما اطلعت اللجنة على تقارير المراجعة الداخلية الصادرة خلال العام ٢٠٢٢ والوقوف مع إدارة المراجعة الداخلية على متابعة تنفيذ توصياتها بشأن الإجراءات التصحيحية، بالإضافة إلى اطلاع اللجنة على نتائج أعمال خطة المراجعة الداخلية خلال العام ٢٠٢٢ ونسبة تنفيذ الأعمال وفقاً للخطة المعدة.

سليمان بن عبدالرحمن القويز

رئيس لجنة المراجعة

نظام الرقابة الداخلية والمالية ورأي اللجنة:

تعتبر الضوابط الرقابية وفعاليتها في غاية الأهمية في تحقيق أهداف الشركة، وإدارة الشركة هي المسؤولة عن إعداد نظام شامل وفعال للرقابة الداخلية. يستند نظام الرقابة الداخلية على رؤية وتقدير إدارة الشركة لوضع نظام رقابة يتناسب مع الأهمية النسبية للمخاطر المالية وغيرها من المخاطر الكامنة في أنشطة الشركة. وبالتالي فإن نظام الرقابة الداخلية مصمم لإعطاء تأكيدات معقولة لتفادي الأخطاء الجوهرية والخسائر المتعلقة بها.

بناءً على ما تمّ تنفيذه من أعمال خلال اجتماعات اللجنة في العام ٢٠٢٢ م، لم يتبين للجنة أن هناك ملاحظات جوهرية تتعلق بفعالية نظام وإجراءات الرقابة الداخلية في الشركة ذات تأثير هام تتطلب الإفصاح، وتعتقد اللجنة بأن الشركة لديها نظام رقابة داخلية فعال بدرجة معقولة من حيث التصميم والتطبيق.

توصية لجنة المراجعة بشأن الحاجة لتعيين مراجع داخلي للشركة، في حالة عدم وجود مراجع داخلي

يوجد لدى الشركة مراجع داخلي

توصيات لجنة المراجعة التي تتناقض مع قرارات مجلس الإدارة ، أو القرارات التي يرفضها المجلس والتي تتعلق بتعيين، أو فصل، أو تقييم أو مكافأة مراجع خارجي، بالإضافة إلى أسباب هذه التوصيات، وأسباب الرفض.

لم يحدث في عام ٢٠٢٢ أي تعارض بين توصيات لجنة المراجع وقرارات مجلس الإدارة. يوجه رئيس مجلس الإدارة أعضاء المجلس بشكل مستمر فيما يخص تنفيذ أهداف الشركة بروح الفريق.

ملخص على هيئة جدول أو رسم بياني يظهر أصول والتزامات الشركة ونتائج الخمس سنوات المالية الأخيرة أو منذ تاريخ التأسيس، أيهما أقل:

| ٢٠٢٢ | ٢٠٢١ | ٢٠٢٠ | ٢٠١٩ | ٢٠١٨ | |
|-----------|-----------|-----------|-----------|-----------|------------|
| ١,٤٨٤,٣٤٩ | ١,٢٩٧,٩٧٠ | ١,٠٦٩,٨٤٩ | ١,٠٢٣,١٠٨ | ٩٦٧,٦٠٨ | الأصول |
| ٥٨٣,٨٣٧ | ٤٩٣,٢٣٤ | ٤٢٩,٣٩٨ | ٥٥٩,٤٠٨ | ٤٨٩,٢٢٩ | المطلوبات |
| ٢,٩٧٨,٥٢٣ | ٢,٥٧٧,٠٢٤ | ٢,٥٣٨,٤٥٤ | ٢,٤١٩,٠٦٠ | ٢,٤٩٧,٣٤٥ | المبيعات |
| ٢٩٠,٢٠٢ | ١٦٦,٠٩٢ | ٢٢٩,٦٧٩ | ١٠٩,١٦٥ | ١٤٩,٤٧٥ | صافي الربح |

التعارض مع المعايير المعتمدة من الهيئة السعودية للمحاسبين القانونيين:

تم إعداد القوائم المالية للشركة وفقاً للمعايير الدولية للتقارير المالية المعتمدة في المملكة العربية السعودية والمعايير والتوجيهات الأخرى الصادرة عن الهيئة السعودية للمحاسبين القانونيين.

وصف لأي مصلحة أو أوراق مالية تعاقدية أو إصدار حقوق أولوية لأعضاء مجلس الإدارة وكبار المسؤولين

التنفيذيين وأقاربهم في أسهم أو أدوات الدين للشركة أو الشركات التابعة لها، وأي تغيير في هذه الاهتمام أو الحقوق خلال السنة المالية الأخيرة.

لم تكن هناك تحويل في الحقوق أو طرح عام أولي بموجب أدوات دين قابلة للتحويل، أو أي أوراق مالية أو حقوق تعاقدية للاكتتاب، العام الأولي أو حقوق مماثلة صادرة أو ممنوحة من الشركة.

وصف لأي حقوق تحويل أو اكتتاب بموجب أي أدوات دين قابلة للتحويل أو أوراق مالية تعاقدية أو مذكرات أو حقوق مماثلة صادرة أو ممنوحة من قبل الشركة

لا يوجد أي حقوق تحويل أو اكتتاب بموجب أي أدوات دين قابلة للتحويل أو أوراق مالية تعاقدية أو مذكرات أو حقوق مماثلة صادرة أو ممنوحة من قبل الشركة خلال العام ٢٠٢٢م.

وصف لأي استرداد أو شراء أو إلغاء من قبل الشركة يتعلق بأي من أدوات الدين القابلة للاسترداد وقيمتها، مع التمييز بين الأوراق المالية المدرجة التي اشترتها الشركة وتلك التي تم شراؤها من قبل الشركات التابعة لها

لم يكن هناك استرداد أو شراء أو إلغاء من قبل الشركة الى أدوات الدين القابلة للاسترداد خلال عام ٢٠٢٢م.

الإجراءات التي اتخذها مجلس الإدارة لتعريف أعضائه، وتحديد أعضاء مجلس الإدارة غير التنفيذيين، حول اقتراحات وملاحظات المساهمين على الشركة وأدائها

يولي مجلس الإدارة اهتماماً بكافة ملاحظات مساهمي الشركة ذات العلاقة بالشركة وأدائها ؛ فقد تم خلال الربع الأول من العام ٢٠٢٢م إنشاء قسم يُعنى باستقبال كافة الملاحظات والاستفسارات ويتم التعامل معها ومعالجتها بشكل فوري، او الرفع مباشرة للإدارة التنفيذية ومجلس الإدارة فوراً للنظر فيها.

كما سحّرت الشركة كافة قنوات التواصل مع السادة المساهمين او الراغبين بالاستفسار عن كل ما يتعلق بالشركة من خلال البريد الالكتروني : IR@almunajemfoods.com

والبريد الالكتروني : Info@almunajemfoods.com

كما انه يمكن للسادة التواصل من خلال الهاتف : +٩٦٦١١٤٧٥٥٥٥٥

بحيث يتمكن المستثمرين من الاتصال بقسم علاقات المساهمين والمستثمرين في الشركة لمشاركة مخاوفهم او اسئلتهم وملاحظاتهم.

إضافة لذلك فتعترم الشركة دعوة مساهميها الكرام والمستثمرين ومحلي الأبحاث الى لقاء هاتفي سيتم تحديده لاحقاً .

حيثما ينطبق، الوسائل التي يستخدمها مجلس الإدارة لتقييم أدائه وأداء لجانته وأعضائه والجهة الخارجية التي تنفذ التقييم وعلاقتها بالشركة، إن وجدت.

تم طرح أسهم المنجم للأغذية في "السوق الرئيسي" في نهاية العام ٢٠٢١م، وقد فوّض مجلس الإدارة لجنة الترشيحات والمكافآت بالمجلس بإجراء تقييم لأدائه وأداء الأعضاء واللجان وذلك عن العام ٢٠٢٢م. ويعكف مجلس الإدارة خلال العام الحالي على دراسة إمكانية إسناد هذا التقييم عن العام ٢٠٢٣م إلى جهة خارجية مستقلة .

جدول يوضح أي مصلحة في فئة أسهم مؤهلة للتصويت والمملوكة لأشخاص بخلاف مديري الشركة وكبار التنفيذيين وأقاربهم (الذين أبلغوا الشركة بملكيّتهم) وفقاً للمادة ٤٥ من قواعد الإدراج، بالإضافة لأي تغيير في هذه الحقوق خلال السنة المالية الماضية

لم تتلق الشركة أي إشعار يتعلق بمصالح تخص أشخاصاً بخلاف أعضاء مجلس الإدارة وكبار التنفيذيين بخصوص الأسهم المؤهلة للتصويت، أو حدوث تغيير في تلك الحقوق خلال عام ٢٠٢٢. يقوم أعضاء مجلس الإدارة والإدارة التنفيذية بالإفصاح عن عضويتهم في شركات أخرى وفقاً لأحكام اللوائح ذات العلاقة.

معلومات عن أي مخاطر تواجه الشركة (تشغيلية أو مالية أو متعلقة بالسوق) وسياسة إدارة ومراقبة هذه المخاطر

تولي الشركة أهمية في كافة ما تعتقد أنه قد يكون أحد عوامل المخاطر التي قد تواجه أعمالها التشغيلية أو المالية أو الاخطار المتعلقة بالسوق ؛ وقد تم تغطية تلك المخاطر بشكل مفصل في نشرة الإصدار. كما يولي مجلس الإدارة حصة في متابعة هذه العوامل وبحث كافة سبل الحد منها قدر المستطاع، حيث يقوم بمناقشة هذه العوامل في كافة اجتماعات المجلس وكبنّد ثابت في جميع اجتماعات المجلس.

توصيف أي ترتيب أو اتفاقية قام مساهم بموجبها بالتخلي عن حقوقه في الأرباح

لم يتخل أي من مساهمي الشركة عن حقوقه في الأرباح في عام ٢٠٢٢.

إذا تضمن تقرير المراجع الخارجي تحفظات بشأن البيانات المالية السنوية، ينبغي أن يشير تقرير مجلس الإدارة إليها مع ذكر الأسباب وأية معلومات ذات صلة

لا يوجد تحفظات في تقرير المراجع الخارجي على البيانات المالية السنوية للعام المنتهي في ٢٠٢٢

إذا أوصى مجلس الإدارة بتغيير المدقق الخارجي قبل نهاية المدة التي تم تعيينه من أجلها، يجب أن يوضح ذلك في التقرير، مع ذكر أسباب التوصية بالتغيير

تم تعيين السادة/ كي بي ام جيه مراجع حسابات خارجي للشركة بموجب قرار الجمعية العامة غير العادية والمنعقدة بتاريخ ٢٠٢٢/٠٦/٠١م لتنفيذ أعمال لفحص القوائم المالية للشركة للربع الثاني والثالث من السنة المالية ٢٠٢٢م والربع الأول من السنة المالية ٢٠٢٣م ومراجعة القوائم المالية (السنوية) للسنة المالية المنتهية في ٢٠٢٢/١٢/٣١م ؛ ولم يوصي مجلس الإدارة حتى الان بتغيير مراجع الحسابات قبل انتهاء المدة التي تم تعيينه من أجلها.

- ما لم يتم تطبيقه من أحكام لائحة حوكمة الشركات الصادرة عن هيئة السوق المالية؛ وأسباب ذلك:

طبقت الشركة جميع الأحكام الواردة في لائحة حوكمة الشركات الصادرة عن هيئة السوق المالية، باستثناء الأحكام الواردة أدناه:

| رقم المادة / الفقرة | نص الفقرة / المادة | نوع الفقرة/المادة | الأسباب |
|---------------------|--------------------------------|-------------------|--|
| ٣٩ | تدريب العاملين | استرشادية | لدى الشركة خطتها الخاصة لتدريب العاملين في مختلف الأقسام |
| ٧٠ | تشكيل لجنة المخاطر | استرشادية | يمارس مجلس الإدارة مهام متابعة المخاطر أولاً بأول؛ اعتباراً من ٢٠٢٢م، تم مناقشة عوامل المخاطر في جميع اجتماعات المجلس |
| ٨٣ | تنظيم العلاقة مع أصحاب المصالح | استرشادية | مذكورة في نظام الشركة الأساسي ويتم العمل بموجبها |
| ٨٤ | الإبلاغ عن الممارسات المخالفة | الزامية | مذكورة في دليل وسياسة حوكمة الشركة |
| ٨٥ | تحفيز العاملين | استرشادية | لدى الشركة خطتها الخاصة بتحفيز العاملين؛ والجدير بالذكر أن تحفيز العاملين وآلية التطبيق ضمن اختصاص لجنة المكافآت والترشيحات بالمجلس. |
| ٨٨ | المبادرات الاجتماعية | استرشادية | يوجد لدى الشركة بعض المبادرات الاجتماعية، ويتم العمل بها دون وجود برامج معينة أو مؤشرات للقياس |
| ٩٥ | تشكيل لجنة الحوكمة | استرشادية | لا ترى الشركة ضرورة لتشكيل لجنة للحوكمة في الوقت الحالي، وستمثل الشركة لهذه المادة عند الحاجة |

القوائم المالية وتقرير المراجع المستقل ٢٠٢٢

للسنة المنتهية في ٣١ ديسمبر ٢٠٢٢



المملكة العربية السعودية
سجل تجاري رقم ١٠٤٢٥٤٩٤
المركز الرئيسي في الرياض

كي بي إم جي للاستشارات المهنية
واجهة الرياض، طريق المطار
صندوق بريد ٩٢٨٧٦
الرياض ١١٦٦٣



تقرير مراجع الحسابات المستقل

للسادة مساهمي شركة المنجم للأغذية

(شركة مساهمة سعودية)

الرأي

لقد راجعنا القوائم المالية لشركة المنجم للأغذية (شركة مساهمة سعودية) ("الشركة")، والتي تشمل قائمة المركز المالي كما في ٣١ ديسمبر ٢٠٢٢م، وقوائم الربح أو الخسارة والدخل الشامل الآخر، والتغيرات في حقوق الملكية، والتدفقات النقدية للسنة المنتهية في ذلك التاريخ، والإيضاحات المرفقة مع القوائم المالية، المكونة من ملخص للسياسات المحاسبية الهامة والمعلومات التفسيرية الأخرى.

وفي رأينا، إن القوائم المالية المرفقة تُعرض بصورة عادلة، من جميع النواحي الجوهرية، المركز المالي للشركة كما في ٣١ ديسمبر ٢٠٢٢م، وأدائها المالي وتدفقاتها النقدية للسنة المنتهية في ذلك التاريخ، وفقاً للمعايير الدولية للتقرير المالي المعتمدة في المملكة العربية السعودية، والمعايير والإصدارات الأخرى المعتمدة من الهيئة السعودية للمراجعين والمحاسبين.

أساس الرأي

لقد قمنا بالمراجعة وفقاً للمعايير الدولية للمراجعة المعتمدة في المملكة العربية السعودية. ومسؤوليتنا بموجب تلك المعايير تم توضيحها في قسم "مسؤوليات مراجع الحسابات عن مراجعة القوائم المالية" في تقريرنا هذا. ونحن مستقلون عن الشركة وفقاً لقواعد سلوك وآداب المهنة الدولية للمحاسبين المهنيين (بما في ذلك معايير الاستقلال الدولية) المعتمدة في المملكة العربية السعودية ذات الصلة بمراجعتنا للقوائم المالية، وقد التزمنا بمسؤولياتنا الأخلاقية الأخرى وفقاً لتلك القواعد. ونعتقد أن أدلة المراجعة التي حصلنا عليها كافية ومناسبة لتوفير أساس لإبداء رأينا.

أمر المراجعة الرئيسية

أمر المراجعة الرئيسية هي تلك الأمور التي اعتبرناها، بحسب حكمنا المهني، الأكثر أهمية عند مراجعتنا للقوائم المالية للفترة الحالية. وقد تم تناول هذه الأمور في سياق مراجعتنا للقوائم المالية ككل، وعند تكوين رأينا فيها، ولا نبدي رأياً منفصلاً في تلك الأمور.

تقرير مراجع الحسابات المستقل (يتبع)

للسادة مساهمي شركة المنجم للأغذية

(شركة مساهمة سعودية)

الاعتراف بالإيرادات

بالإشارة إلى الإيضاح رقم (ع) الخاص بالسياسة المحاسبية المتعلقة بالإيرادات من العقود مع العملاء وكذلك إيضاح رقم (١٤) والخاص بالإفصاح عن الإيرادات من العقود مع العملاء.

| أمر مراجعة رئيسي | كيفية معالجة الأمر أثناء مراجعتنا |
|---|--|
| <p>بلغت إيرادات الشركة للسنة المنتهية في ٣١ ديسمبر ٢٠٢٢: ٢,٩٧٨ مليون ريال سعودي (٢٠٢١: ٢,٥٧٧ مليون ريال سعودي).</p> <p>يتم إثبات الإيرادات وفقاً للمعيار الدولي للتقرير المالي ١٥ – "الإيرادات من العقود المبرمة مع العملاء"، الذي يتطلب الأخذ في الاعتبار التخفيضات والخصومات الممنوحة للعملاء على مبيعات الشركة.</p> <p>يتوقف إثبات العروض الترويجية وتخفيضات العملاء على معايير الأداء وفقاً لكل عقد تجاري. يعتبر هذا الأمر من الأمور الرئيسية للمراجعة لأن تقديرات المخصصات والخصومات المثبتة تنطوي على أحكام ولها تأثير على الإيرادات المصرح عنها، وعليه، تم اعتبار إثبات الإيرادات من الأمور الرئيسية للمراجعة.</p> | <p>تضمنت إجراءات المراجعة التي قمنا بها، من بين إجراءات أخرى، ما يلي:</p> <ul style="list-style-type: none"> • تقييم السياسات المحاسبية الخاصة بإثبات الإيرادات بالشركة للوقوف على مدى الالتزام بمتطلبات المعيار الدولي للتقرير المالي ١٥. • تقييم الترتيبات التعاقدية الرئيسية والمرتجعات والتخفيضات من خلال النظر في المستندات والاتفاقيات المعنية المبرمة مع العملاء. • إعادة احتساب الخصومات والتخفيضات لعينة من العملاء وفقاً للاتفاقيات المبرمة معهم. • تقييم تصميم وتطبيق الضوابط ذات الصلة واختبار مدى فعاليتها التشغيلية (بما في ذلك الإجراءات الرقابية العامة لتنقية المعلومات وتطبيقاتها ذات الصلة) على مدى دورة الإيرادات. • اختيار عينة من معاملات المبيعات التي تتم خلال السنة وفحص المستندات الداعمة للتأكد من إثباتها بالمبالغ الصحيحة. • فحص عينة من معاملات المبيعات المسجلة قبل نهاية السنة وبعدها لتقييم ما إذا كان قد تم تسجيل الإيرادات في الفترة المحاسبية الصحيحة. • إجراء تحليل التباين من خلال مقارنة إيرادات السنة الحالية بالاتجاه السابق، ومناقشة الفروقات الجوهرية، إن وجدت. • تقييم مدى كفاية الإفصاحات ذات الصلة، وفقاً للمتطلبات الواردة في معيار المحاسبة الدولي ١٥، المدرجة في القوائم المالية. |

تقرير مراجع الحسابات المستقل (يتبع)
للسادة مساهمي شركة المنجم للأغذية
(شركة مساهمة سعودية)

مخصص خسائر الائتمان المتوقعة بشأن الذمم المدينة التجارية

بالإشارة إلى الإيضاح رقم (٤) الخاص بالسياسة المحاسبية والتقديرات المهمة المتعلقة بمخصص خسائر الائتمان المتوقعة (١١) الخاص بالإفصاح عن التقديرات المهمة المتعلقة بمخصص خسائر الائتمان.

| أمر مراجعة رئيسي | كيفية معالجة الأمر أثناء مراجعتنا |
|--|--|
| كما في ٣١ ديسمبر ٢٠٢٢، بلغ إجمالي أرصدة الذمم المدينة التجارية ٦٠,١٦ مليون ريال سعودي، تم تجنب مخصص خسائر الائتمان المتوقعة مقابلها بمبلغ ١٣,٨ مليون ريال سعودي.. | تضمنت إجراءات المراجعة التي قمنا بها، من بين إجراءات أخرى، ما يلي: |
| تطبق الشركة الطريقة المبسطة عند احتساب خسائر الائتمان المتوقعة، وفقاً لمتطلبات المعيار الدولي للتقرير المالي ٩ - "الأدوات المالية"، لاحتساب مخصص خسائر الائتمان المتوقعة بشأن الذمم المدينة التجارية.. | • تقييم مدى فعالية تصميم وتطبيق وتنفيذ الضوابط الرئيسية على ما يلي: |
| لقد اعتبرنا هذا الأمر من الأمور الرئيسة للمراجعة لأنه يتضمن عمليات حساب معقدة واستخدام افتراضات من قبل الإدارة، فضلاً عن الأهمية النسبية للمبالغ المعنية.. | • تسجيل الذمم المدينة التجارية. |
| انظر الإيضاحين ٤ و ٥ بشأن السياسة المحاسبية والتقديرات المهمة المتعلقة بمخصص خسائر الائتمان المتوقعة والإيضاحين ١١ و ١٦,٣ بشأن الإفصاحات ذات الصلة. | • تقرير أعمار الذمم المدينة التجارية. |
| | • تقييم الافتراضات الهامة، بما في ذلك معدلات الخسارة، وتلك المتعلقة بالأحداث الاقتصادية المستقبلية التي يتم استخدامها لحساب خسائر الائتمان المتوقعة. |
| | • اختبار مدى دقة احتساب نماذج خسائر الائتمان المتوقعة. |
| | • تقييم مدى كفاية الإفصاحات المعنية الواردة في القوائم المالية. |
| | • أشر كنا مختصين لدينا لمراجعة النهج المستخدم لتطبيق نموذج الخسائر الائتمانية المتوقعة، لتقييم مدى ملائمة لنشاط الشركة. |

تقرير مراجع الحسابات المستقل (يتبع)

للسادة مساهمي شركة المنجم للأغذية

(شركة مساهمة سعودية)

أمر آخر

أن القوائم المالية للشركة كما في ٣١ ديسمبر ٢٠٢١م تمت مراجعتها من قبل مراجع حسابات آخر الذي أصدر رأياً غير معدل حول هذه القوائم المالية في ٢٤ شعبان ١٤٤٣هـ (الموافق ٢٧ مارس ٢٠٢١م).

المعلومات الأخرى

إن الإدارة هي المسؤولة عن المعلومات الأخرى. وتشمل المعلومات الأخرى المعلومات الواردة في التقرير السنوي، ولكنها لا تتضمن القوائم المالية وتقريرنا عنها، ومن المتوقع أن يكون التقرير السنوي متاح لنا بعد تاريخ تقريرنا هذا.

ولا يغطي رأينا في القوائم المالية المعلومات الأخرى، ولا يُبدي أي شكل من أشكال استنتاجات التأكيد فيما يخص ذلك.

وبخصوص مراجعتنا للقوائم المالية، فإن مسؤوليتنا هي قراءة المعلومات الأخرى المشار إليها أعلاه عندما تصبح متاحة، وعند القيام بذلك، نأخذ بعين الاعتبار ما إذا كانت المعلومات الأخرى غير متسقة بشكل جوهري مع القوائم المالية، أو مع المعرفة التي حصلنا عليها خلال المراجعة، أو يظهر بطريقة أخرى أنها محرفة بشكل جوهري.

عند قراءتنا للتقرير السنوي، عندما يكون متاحاً لنا، إذا تبين لنا وجود تحريف جوهري فيه، فإنه يتعين علينا إبلاغ الأمر للمكلفين بالحوكمة.

مسؤوليات الإدارة والمكلفين بالحوكمة عن القوائم المالية

إن الإدارة هي المسؤولة عن إعداد القوائم المالية وعرضها بصورة عادلة وفقاً للمعايير الدولية للتقرير المالي المعتمدة في المملكة العربية السعودية، والمعايير والإصدارات الأخرى المعتمدة من الهيئة السعودية للمراجعين والمحاسبين، والأحكام المعمول بها في نظام الشركات ونظام الشركة الأساسي، وهي المسؤولة عن الرقابة الداخلية التي تراها الإدارة ضرورية، لتمكينها من إعداد قوائم مالية خالية من تحريف جوهري، سواءً بسبب غش أو خطأ.

وعند إعداد القوائم المالية، فإن الإدارة هي المسؤولة عن تقييم قدرة الشركة على الاستمرار وفقاً لمبدأ الاستمرارية، وعن الإفصاح، بحسب ما هو مناسب، عن الأمور ذات العلاقة بالاستمرارية واستخدام مبدأ

الاستمرارية كأساس في المحاسبة، ما لم تكن هناك نية لدى الإدارة لتصفية الشركة أو إيقاف عملياتها، أو عدم وجود بديل واقعي سوى القيام بذلك.

إن المكلفين بالحوكمة، أي مجلس الإدارة، هم المسؤولون عن الإشراف على عملية التقرير المالي في الشركة.

مسؤوليات مراجع الحسابات عن مراجعة القوائم المالية

تتمثل أهدافنا في الحصول على تأكيد معقول عما إذا كانت القوائم المالية ككل خالية من تحريف جوهري سواءً بسبب غش أو خطأ، وإصدار تقرير مراجع الحسابات الذي يتضمن رأينا. إن التأكيد المعقول هو مستوى عالٍ من التأكيد، إلا أنه ليس ضماناً على أن المراجعة التي تم القيام بها وفقاً للمعايير الدولية للمراجعة المعتمدة في المملكة العربية السعودية ستكشف دائماً عن أي تحريف جوهري عندما يكون موجوداً. ويمكن أن تنشأ التحريفات عن غش أو خطأ، وتُعد جوهريّة إذا كان يمكن بشكل معقول توقع أنها ستؤثر بمفردها أو في مجموعها على القرارات الاقتصادية التي يتخذها المستخدمون بناءً على هذه القوائم المالية.

وكجزء من المراجعة وفقاً للمعايير الدولية للمراجعة المعتمدة في المملكة العربية السعودية، فإننا نمارس الحكم المهني ونحافظ على نزعة الشك المهني خلال المراجعة. وعلينا أيضاً:

- تحديد وتقييم مخاطر التحريفات الجوهريّة في القوائم المالية، سواءً كانت ناتجة عن غش أو خطأ، وتصميم وتنفيذ إجراءات مراجعة لمواجهة تلك المخاطر، والحصول على أدلة مراجعة كافية ومناسبة لتوفير أساس لبدء رأينا. ويعد خطر عدم اكتشاف تحريف جوهري ناتج عن غش أعلى من الخطر الناتج عن خطأ، لأن الغش قد ينطوي على تواطؤ أو تزوير أو حذف متعمد أو إفادات مضللة أو تجاوز إجراءات الرقابة الداخلية.

- الحصول على فهم لأنظمة الرقابة الداخلية ذات الصلة بالمراجعة، من أجل تصميم إجراءات مراجعة مناسبة للظروف، وليس بغرض إبداء رأي عن فاعلية أنظمة الرقابة الداخلية بالشركة.

تقرير مراجع الحسابات المستقل (يتبع)

للسادة مساهمي شركة المنجم للأغذية

(شركة مساهمة سعودية)

مسؤوليات الإدارة والمكلفين بالحوكمة عن القوائم المالية (يتبع)

كما زدنا المكلفين بالحوكمة ببيان يفيد بأننا قد التزمنا بالمتطلبات الأخلاقية ذات الصلة المتعلقة بالاستقلالية، وأبلغناهم بجميع العلاقات والأمور الأخرى التي قد نعتقد بشكل معقول أنها تؤثر على استقلالنا، والإجراءات المتخذة للقضاء على التهديدات والإجراءات الوقائية، إذا تطلب ذلك.

ومن ضمن الأمور التي تم إبلاغها للمكلفين بالحوكمة، نقوم بتحديد تلك الأمور التي اعتبرناها الأكثر أهمية عند مراجعة القوائم المالية للفترة الحالية، والتي تُعد أمور المراجعة الرئيسية. ونوضح هذه الأمور في تقريرنا ما لم يمنع نظام أو لائحة الإفصاح العلني عن الأمر، أو عندما نرى، في ظروف نادرة للغاية، أن الأمر ينبغي ألا يتم الإبلاغ عنه في تقريرنا لأن التبعات السلبية للقيام بذلك من المتوقع بدرجة معقولة أن تفوق فوائد المصلحة العامة المترتبة على هذا الإبلاغ.

كي بي إم جي للاستشارات المهنية

فهد مبارك الدوسري

ترخيص رقم ٤٦٩

الرياض في ١٤٤٤هـ

الموافق: ٢٠٢٣م

• تقييم مدى مناسبة السياسات المحاسبية المستخدمة، ومدى معقولية التقديرات المحاسبية والإفصاحات ذات العلاقة التي قامت بها الإدارة.

• استنتاج مدى مناسبة استخدام الإدارة لمبدأ الاستمرارية كأساس في المحاسبة، واستناداً إلى أدلة المراجعة التي تم الحصول عليها، ما إذا كان هناك عدم تأكد جوهري ذا علاقة بأحداث أو ظروف قد تثير شكاً كبيراً بشأن قدرة الشركة على الاستمرار وفقاً لمبدأ الاستمرارية. وإذا تبين لنا وجود عدم تأكد جوهري، فإنه يتعين علينا أن نلفت الإنتباه في تقريرنا إلى الإفصاحات ذات العلاقة الواردة في القوائم المالية، أو إذا كانت تلك الإفصاحات غير كافية، فإنه يتعين علينا تعديل رأينا. وتستند إستنتاجاتنا إلى أدلة المراجعة التي تم الحصول عليها حتى تاريخ تقريرنا. ومع ذلك، فإن الأحداث أو الظروف المستقبلية قد تؤدي إلى توقف الشركة عن الاستمرار وفقاً لمبدأ الاستمرارية.

• تقييم العرض العام، وهيكل ومحتوى القوائم المالية، بما في ذلك الإفصاحات، وما إذا كانت القوائم المالية تعبر عن المعاملات والأحداث ذات العلاقة بطريقة تحقق عرضاً بصورة عادلة.

لقد أبلغنا المكلفين بالحوكمة، من بين أمور أخرى، بشأن النطاق والتوقيت المخطط للمراجعة والنتائج المهمة للمراجعة، بما في ذلك أي أوجه قصور مهمة في أنظمة الرقابة الداخلية تم اكتشافها خلال المراجعة لشركة المنجم للأغذية ("الشركة").

قائمة المركز المالي

كما في ٣١ ديسمبر ٢٠٢٢

| ٢٠٢١ | ٢٠٢٢ | إيضاح | |
|---------------|---------------|-------|--|
| ريال سعودي | ريال سعودي | | |
| | | | الموجودات |
| | | | الموجودات غير المتداولة |
| ٢٨٦,٧٣٦,٥٧٤ | ٢٧٢,٣٠٧,٣٦٥ | ٨ | ممتلكات وآلات ومعدات |
| ٢,٩١٠,١١٥ | ١,٥٢١,٥٨٥ | ٩ | موجودات غير ملموسة |
| ٤٨,٤٣٣,٦٠٤ | ٤٦,٦٢٩,٩٩٠ | ٧ | موجودات حق الاستخدام |
| ٣٣٨,٠٨٠,٢٩٣ | ٣٢٠,٤٥٨,٩٤٠ | | إجمالي الموجودات غير المتداولة |
| | | | الموجودات المتداولة |
| ٤٨٦,٤٩٧,٥٣٩ | ٦٦١,٦٥٤,٦٧٥ | ١٥ | بضاعة |
| ٦١٩,٨٣٣,٩٨٠ | ٦٤٦,٣٨٢,٦٦٦ | ١١ | مدينون تجاريون |
| ١٠,٠٧١,١٣٧ | ٦,٩٦٨,٠١٣ | ١١-١٣ | مبالغ مستحقة من جهات ذات علاقة |
| ١٥٧,٩٦٢,٠٩٧ | ١٣٧,٨٥٥,٦٨٧ | ١٢ | مصاريف مدفوعة مقدماً وموجودات أخرى |
| ٨٥,٥٢٥,٤٣٣ | ١١١,٠٢٩,٤٠٤ | ١٠ | النقد و ما فى حكمه |
| ٩٥٩,٨٩٠,١٨٦ | ١,١٦٣,٨٩٠,٠٤٥ | | إجمالي الموجودات المتداولة |
| ١,٢٩٧,٩٧٠,٤٧٩ | ١,٤٨٤,٣٤٨,٩٨٥ | | إجمالي الموجودات |
| | | | حقوق المساهمين والمطلوبات |
| | | | حقوق المساهمين |
| ٦٠٠,٠٠٠,٠٠٠ | ٦٠٠,٠٠٠,٠٠٠ | ١٦-١٦ | رأس المال |
| ٣٩,٥٧٧,٠٧٤ | ٦٨,٥٩٧,٢٥٦ | ١٦-ب | احتياطي نظامي |
| (٥,٥٤٥,٦٣٢) | (٤,٩٧٢,٤٣٤) | ١٧ | احتياطي تقويم اكتواري |
| ١٧,٠٧٥,٠٦٢ | ٢٣٦,٨٦٦,٩٠١ | | أرباح مبقاة |
| ٨٠٤,٧٣٦,٧٠٤ | ٩٠٠,٥١١,٧٢٣ | | إجمالي حقوق المساهمين |
| | | | المطلوبات غير المتداولة |
| ٤٣,١٢٧,١٠٩ | ٤٠,٧٤٩,١٧٦ | ٧ | التزامات إيجار |
| ٤٥,١٥٩,٧٨٥ | ٤٨,٦٦٣,٦١٤ | ١٧ | التزامات المنافع المحددة للموظفين |
| ٨٨,٢٨٦,٨٩٤ | ٨٩,٠١٢,٣٩٠ | | إجمالي المطلوبات غير المتداولة |
| | | | المطلوبات المتداولة |
| ٦,٩٧٥,٧٣١ | ٨,٢٠٥,٠١٦ | ٧ | التزامات إيجار |
| ١٤,٨٠٢,٣١٠ | ١٨,٨٤٠,٧٨٨ | ٢٠ | زكاة مستحقة |
| ٢٥,٧١٢,٥١٩ | ٢٤,٢٧٩,٧٩٠ | | ضريبة قيمة مضافة مستحقة |
| ٣٥٧,٢٥٩,٦١١ | ٤٤٣,٤٨٧,٧١١ | ١٨ | دائنون تجاريون ومبالغ مستحقة الدفع ودائنون آخرون |
| ١٩٦,٧١٠ | ١١,٥٦٧ | ١١-ب | مبالغ مستحقة إلى جهات ذات علاقة |
| ٤٠٤,٩٤٦,٨٨١ | ٤٩٤,٨٢٤,٨٧٢ | | إجمالي المطلوبات المتداولة |
| ٤٩٣,٢٣٣,٧٧٥ | ٥٨٣,٨٣٧,٦٦٢ | | إجمالي المطلوبات |
| ١,٢٩٧,٩٧٠,٤٧٩ | ١,٤٨٤,٣٤٨,٩٨٥ | | إجمالي المطلوبات وحقوق المساهمين |

صالح بن عبد الله المنجم
رئيس مجلس الإدارة

ثامر بن عبد العزيز أبانمي
الرئيس التنفيذي

محمد سلمان محمود
رئيس المالية

قائمة الربح أو الخسارة والدخل الشامل الآخر

للسنة المنتهية في ٣١ ديسمبر ٢٠٢٢

| ٢٠٢١ | ٢٠٢٢ | إيضاح | |
|-----------------|-----------------|-------|---|
| ريال سعودي | ريال سعودي | | |
| ٢,٥٧٧,٢٣,٦٥٤ | ٢,٩٧٨,٥٢٢,٦٢٤ | ١٤ | الإيرادات |
| (٢,١٣٥,٦٤٩,٦٩١) | (٢,٣٩٠,٤٥٨,١٣٢) | ١٥ | تكلفة الإيرادات |
| ٤٤١,٣٧٣,٩٦٣ | ٥٨٨,٠٦٤,٤٩٢ | | إجمالي الربح |
| (٢٣٥,٠٥٢,١٧٨) | (٢٥٧,٩٤١,٥٣٩) | ٢١ | مصاريف بيع وتوزيع |
| (٢٣,٠٣٨,٨٠) | (٢٥,٤٢١,١٥٩) | ٢٢ | مصاريف عمومية وإدارية |
| (٤,٤٠٢,٨٨٥) | (٢,٦٥٨,٤٩١) | ١١ | مخصص خسائر ائتمانية متوقعة |
| ٥,٦٣٦,٧٤٨ | ٩,١٠٩,٩١٤ | ٢٣ | إيرادات أخرى |
| ١٨٤,٥١٧,٥٦٨ | ٣١١,١٥٣,٢١٧ | | ربح العمليات |
| (٣,٧٥٩,٠٠٦) | (١,٩٢٠,٠٩٦) | ٢٤ | تكاليف تمويل، صافي |
| ١٨٠,٧٥٨,٥٦٢ | ٣٠٩,٢٣٣,١٢١ | | ربح السنة قبل الزكاة |
| (١٤,٦٦٦,٥٨٢) | (١٩,٠٣١,٣٠٠) | ٢٠ | زكاة |
| ١٦٦,٠٩١,٩٨٠ | ٢٩٠,٢٠١,٨٢١ | | ربح السنة |
| | | | الدخل (الخسارة) الشاملة الأخرى |
| (١,٨٠٦,٦١٩) | ٥٧٣,١٩٨ | ١٧ | بنود لن يعاد تصنيفها لاحقاً إلى الربح أو الخسارة: |
| ١٦٤,٢٨٥,٧٦١ | ٢٩٠,٧٧٥,٠١٩ | | إعادة قياس التزامات المنافع المحددة للموظفين |
| | | | إجمالي الدخل الشامل للسنة |
| ٣,١٠ | ٤,٨٤ | ٢٦ | ربح السهم |
| | | | ربح السهم العائد للمساهمين العاديين في الشركة (الأساسي والمخفض) |

صالح بن عبد الله المنجم
رئيس مجلس الإدارة

ثامر بن عبد العزيز أبانمي
الرئيس التنفيذي

محمد سلمان محمود
رئيس المالية

قائمة التغيرات في حقوق الملكية

للسنة المنتهية في ٣١ ديسمبر ٢٠٢٢

| رأس المال | زيادة مقترحة في رأس المال | الاحتياطي النظامي | احتياطي التقويم الاكتواري (إيضاح IV) | الأرباح المبقاة | الإجمالي |
|---|---------------------------|-------------------|--------------------------------------|-----------------|---------------|
| ريال سعودي | ريال سعودي | ريال سعودي | ريال سعودي | ريال سعودي | ريال سعودي |
| ١٥٠,٠٠٠,٠٠٠ | ٤٥٠,٠٠٠,٠٠٠ | ٢٢,٩٦٧,٨٧٦ | (٣,٧٣٩,٤١٣) | ٢١,٢٢٢,٤٨٠ | ٦٤,٤٥٠,٩٤٣ |
| كما في ١ يناير ٢٠٢١ | | | | | |
| - | - | - | - | ١٦٦,٠٩١,٩٨٠ | ١٦٦,٠٩١,٩٨٠ |
| ربح السنة | | | | | |
| - | - | - | (١,٨٠٦,٢١٩) | - | (١,٨٠٦,٢١٩) |
| خسارة شاملة أخرى | | | | | |
| - | - | - | (١,٨٠٦,٢١٩) | ١٦٦,٠٩١,٩٨٠ | ١٦٤,٢٨٥,٧٦١ |
| إجمالي الدخل الشامل | | | | | |
| ٤٥٠,٠٠٠,٠٠٠ | (٤٥٠,٠٠٠,٠٠٠) | - | - | - | - |
| محول من الاحتياطي النظامي والأرباح المبقاة إلى الزيادة المقترحة في رأس المال (إيضاح ٣١) | | | | | |
| - | - | ١٦٦,٠٩١,٩٨٠ | - | (١٦٦,٠٩١,٩٨٠) | - |
| محول إلى الاحتياطي النظامي | | | | | |
| ٦٠٠,٠٠٠,٠٠٠ | - | ٣٩,٥٧٧,٧٤٤ | (٥,٥٤٥,٦٣٢) | ١٧,٠٧٠,٢١٢ | ٨٠٤,٧٣٦,٧٠٤ |
| كما في ٣١ ديسمبر ٢٠٢١ | | | | | |
| - | - | - | - | ٢٩,٠٢٠,١٨٦ | ٢٩,٠٢٠,١٨٦ |
| ربح السنة | | | | | |
| - | - | - | ٥٧٣,١٩٨ | - | ٥٧٣,١٩٨ |
| الربح الشامل الأخر | | | | | |
| - | - | - | ٥٧٣,١٩٨ | ٢٩,٠٢٠,١٨٦ | ٢٩,٠٧٥,٠١٩ |
| إجمالي الدخل الشامل | | | | | |
| - | - | - | - | (١٩٥,٠٠٠,٠٠٠) | (١٩٥,٠٠٠,٠٠٠) |
| توزيعات أرباح مسددة (إيضاح ٢٧) | | | | | |
| - | - | ٢٩,٠٢٠,١٨٦ | - | (٢٩,٠٢٠,١٨٦) | - |
| محول إلى الاحتياطي النظامي | | | | | |
| ٦٠٠,٠٠٠,٠٠٠ | - | ٦٨,٥٩٧,٢٥٦ | (٤,٩٧٢,٤٣٤) | ٢٣٦,٨٨٦,٩٠١ | ٩٠٠,٥١١,٧٢٣ |
| كما في ٣١ ديسمبر ٢٠٢٢ | | | | | |

صالح بن عبد الله المنجم
رئيس مجلس الإدارة

ثامر بن عبد العزيز أبانمي
الرئيس التنفيذي

محمد سلمان محمود
رئيس المالية

إيضاحات حول القوائم المالية

٣١ ديسمبر ٢٠٢٢



إيضاحات حول القوائم المالية (تتمة)

٣١ ديسمبر ٢٠٢٢

| ٢٠٢١ | ٢٠٢٢ | إيضاح | |
|--------------|---------------|-------|---|
| ريال سعودي | ريال سعودي | | |
| ١٨٠,٧٥٨,٥٦٢ | ٣٠٩,٢٣٣,١٢١ | | الأنشطة التشغيلية |
| | | | الربح قبل الزكاة |
| | | | التعديلات غير النقدية لتسوية الربح قبل الزكاة إلى صافي التدفقات النقدية من الأنشطة التشغيلية: |
| ٨١٠,٧٠,٥٤٧ | ٩٠,٣٠,٩٥٤ | ٧ | استهلاك موجودات حق الاستخدام |
| ٦٦,٤٦٠,٢٩٩ | ٦٨,٥١٨,٩٧٠ | ٨ | استهلاك ممتلكات وآلات ومعدات |
| ١,٥٥٥,٩٥٩ | ١,٣٨٨,٥٣٠ | ٩ | إطفاء موجودات غير ملموسة |
| ١,٢٤٢,٥١٢ | ١,٣٠١,١٧٦ | ٢٤ | عمولة على التزامات عقود الإيجار |
| ٩٣٢,٢٠٣ | ١,٣٦٦,٥٨٧ | ٢٤ | عمولة على التزامات المنافع المحددة للموظفين |
| ١,٥٨٤,٢٩١ | ٢٥٩,٨٣٣ | ٢٤ | عمولة محملة على قروض قصيرة الأجل |
| ٤,٤٠٢,٨٨٥ | ٢,٦٥٨,٤٩١ | ١١ | مخصص خسائر الائتمان المتوقعة بشأن الذمم المدينة التجارية |
| ٥٠٠,٠٠٠ | ٥٠٠,٠٠٠ | ١٥ | مخصص بنود بطيئة الحركة ومتقادمة |
| ٤٧ | . | | شطب موجودات غير ملموسة |
| (٣,٤٦٣,٩٣) | (٢,٦١١,١٦) | ٢٣ | مكاسب استبعاد ممتلكات وآلات ومعدات |
| ٤,٣٢٨,٥٦١ | ٤,٤٦٢,٧٠٥ | ١٧ | مصرف المنافع المحددة للموظفين |
| ٢٦,٤٠٩,٧٣٣ | ٣٥٦,٥٥٩,٣٥١ | | النقد الناتج من الأنشطة التشغيلية |
| | | | تعديلات رأس المال العامل: |
| | | | مدينون تجاريون |
| (٢٣,٤٧٢,٧٤١) | (٢٩,٢٠٧,١٧٧) | | مصاريف مدفوعة مقدماً وموجودات أخرى |
| (٧١,٥٠٤,٨٣٥) | ٢٠,١٦,٨١٠ | | بضاعة |
| (٦٧,٠٠٤,٩٦٠) | (١٧٥,٦٥٧,١٣٦) | | دائنون تجاريون ومبالغ مستحقة الدفع ودائنون آخرون |
| ١٧٥,٦٠٨,٨١ | ٨٦,١٢٩,٣٤٠ | | ضريبة قيمة مضافة مستحقة |
| ٥١٦,٢٢٥ | (١,٤٣٢,٧٢٩) | | مبالغ مستحقة إلى جهات ذات علاقة |
| ٩,٣٩٦ | (١٨٥,١٤٣) | | مبالغ مستحقة من جهات ذات علاقة |
| ٤١٢,٣١٩ | ٣,١٠٣,١٢٤ | | |
| ٢٤,٤٦٦,٠١٨ | ٢٥٩,٤١٦,٤٤٠ | | |
| | | | تكاليف تمويل مدفوعة |
| (٢,٨١٦,٦٣٠) | (١,٢٤٣,٨٦٦) | ١٧ | التزامات المنافع المحددة المدفوعة للموظفين |
| (١,٥٧٥,٣٦٣) | (٢,١٥٢,٦٦٥) | ٢٠ | زكاة مدفوعة |
| (٥,١٥٠,١٨١) | (١٤,٩٩٢,٨٢٢) | | صافي النقدية من الأنشطة التشغيلية |
| ٢٣,٨٨٣,٨٤٤ | ٢٤١,٠٢٧,١٢٧ | | |
| | | | الأنشطة الاستثمارية |
| (٣٢,٤٥١,٣٥٤) | (١٤,٢٩٨,٦٥٧) | ٨ | دفعات بشأن شراء ممتلكات وآلات ومعدات |
| ٣,٧٥١,٢٣٢ | ٢,٣٦٩,٩١٢ | ٨ | متحصلات من استبعاد ممتلكات وآلات ومعدات |
| (٢٠,٥٤٩) | . | ٩ | دفعات بشأن شراء موجودات غير ملموسة |
| (٢٨,٩٠٠,٦٧١) | (١١,٩٢٨,٧٤٥) | | صافي النقدية المستخدمة في الأنشطة الاستثمارية |

إيضاحات حول القوائم المالية (تتمة)

٣١ ديسمبر ٢٠٢٢

| ٢٠٢١ | ٢٠٢٢ | إيضاح | |
|---------------|---------------|-------|---|
| ريال سعودي | ريال سعودي | | |
| | | | الأنشطة التمويلية |
| (٨,٣٦٣,٩٦٩) | (٨,٥٩٤,٤١١) | ٧ | التزامات إيجار مسددة |
| ٣,٨٠٠,٠٠٠ | ٣٣,٠٠٠,٠٠٠ | ١٩ | قروض قصيرة الأجل مستلمة |
| (٣,٢٨٠,٠٠٠) | (٣٣,٠٠٠,٠٠٠) | ١٩ | قروض قصيرة الأجل مسددة |
| - | (١٩٥,٠٠٠,٠٠٠) | ٢٧ | توزيعات أرباح مدفوعة |
| (١٣٦,٣٦٣,٩٦٩) | (٢٠٣,٥٩٤,٤١١) | | صافي النقدية المستخدمة في الأنشطة التمويلية |
| ٦٥,٦١٩,٢٠٤ | ٢٥,٥٠٣,٩٧١ | | الزيادة في النقد وما في حكمه |
| ١٩,٩٠٦,٢٢٩ | ٨٥,٥٢٥,٤٣٣ | ١٠ | النقد وما في حكمه في بداية السنة |
| ٨٥,٥٢٥,٤٣٣ | ١١١,٠٢٩,٤٠٤ | ١٠ | النقد وما في حكمه في نهاية السنة |
| | | | المعاملات غير النقدية: |
| ٤٥,٠٠٠,٠٠٠ | - | | زيادة مقترحة في رأس المال محولة إلى رأس المال |
| ٩,٥٩٥,٢٢٦ | ٧,٢٢٧,٣٤٠ | | موجودات حق الاستخدام |
| ٩,٥٩٥,٢٢٦ | ٧,٢٢٧,٣٤٠ | | التزامات إيجار |

صالح بن عبد الله المنجم
رئيس مجلس الإدارة

ثامر بن عبد العزيز أبانمي
الرئيس التنفيذي

محمد سلمان محمود
رئيس المالية

١- التكوين والأنشطة

شركة المنجم للأغذية ("الشركة")، شركة مساهمة سعودية، مسجلة في الرياض بالمملكة العربية السعودية بموجب السجل التجاري رقم ١٠٢٣١٨٢٢ وتاريخ ٧ ربيع الثاني ١٤٢٨هـ (الموافق ٢٤ أبريل ٢٠٠٧). يقع العنوان المسجل للشركة في الرياض، ص ب ١٥٤٤، الرياض ١١٤٤١، المملكة العربية السعودية.

الشركة هي شركة تابعة لشركة أبناء عبدالله العلي المنجم ("الشركة الأم") التي هي شركة مساهمة سعودية مقفلة، مسجلة في الرياض بالمملكة العربية السعودية بموجب السجل التجاري رقم ١٠٠٠٠٥٦٥ وتاريخ ١١ ذو القعدة ١٣٧٦هـ (الموافق ١٠ يونيو ١٩٥٧). يقع العنوان المسجل للشركة الأم في الرياض، ص.ب. ٢٣٩٥، الرياض ١١٤٥١، المملكة العربية السعودية.

بتاريخ ١١ أكتوبر ٢٠٢٠م، قرر المساهمون طرح أسهم الشركة للاكتتاب العام، كما قرر المساهمون في اجتماعهم بتاريخ ٢ نوفمبر ٢٠٢٠م تحويل الشركة من شركة ذات مسؤولية محدودة إلى شركة مساهمة مقفلة. بالإضافة إلى ذلك، تم تغيير اسم الشركة من "شركة ثلاث المنجم" إلى "شركة

المنجم للأغذية" (شركة مساهمة سعودية مقفلة). تم الانتهاء من الإجراءات النظامية بتاريخ ١٧ فبراير ٢٠٢١م.

بتاريخ ٢٠ ديسمبر ٢٠٢١م إن ٣٠٪ من أسهم الشركة مدرجة بسوق الأسهم السعودي ("تداول") في المملكة العربية السعودية كما إن الشركة مملوكة بنسبة ٦٩,٣٪ لمساهم رئيسي (شركة أبناء عبدالله العلي المنجم)، و لمساهم آخر (شركة الكفاءة العقارية) بنسبة ٠,٧٪.

تقوم الشركة بمزاولة تجارة الجملة والتجزئة في الفواكه والخضار والدجاج واللحوم المبردة والمجمدة والمعلبات والمواد الغذائية، وذلك من خلال فروعها التالية:

| رقم السجل التجاري | موقع الفرع |
|-------------------|-----------------|
| ١١٣١٠٦٠٢ | بريدة |
| ٢٠٥٠٥٩٤٣ | الدمام |
| ٤٠٣٠١٧٢٦ | جدة |
| ٥٨٥٥٠٣٠٢١٢ | خميس مشيط |
| ٤٦٥٠٠٤٦٧٥٣ | المدينة المنورة |
| ٣٥٥٠٠٦٧٥٠٥ | تبوك |
| ٣٣٥٠٠٣١٢٣٨ | حائل |
| ٢٢٥٠٠٤٥٤٢٠ | الأحساء |
| ٤٠٣١٠٦٧٣٠٩ | مكة |
| ٤٠٣٢٠٣٢٨٠٠ | الطائف |
| ٥٩٠٠٠١٧٩٥٣ | جازان |
| ١٠٤٠١٣١٣ | الرياض |
| ١٠٤٦٥٤٥٤ | الرياض |
| ٤٠٣٠٢٩١٨٠٥ | جدة |
| ١٠٦٥٣٢١٠ | الرياض |
| ٣٤٠٠١١٩٩٠٧ | سكاكا |

٢- أسس الإعداد

١-٢ بيان الالتزام:

تم إعداد هذه القوائم المالية وفقاً للمعايير الدولية للتقرير المالي والتفسيرات الصادرة عن مجلس معايير المحاسبة الدولية والمعتمد في المملكة العربية السعودية والمعايير والاصدارات الأخرى الصادرة عن الهيئة السعودية للمراجعين والمحاسبين ("سوكبا") (ويشار إليها مجتمعة بـ "المعايير الدولية للتقرير المالي المعتمد في المملكة العربية السعودية").

٢-٢ الأحكام والتقديرات:

يتطلب إعداد القوائم المالية، طبقاً طبقاً للمعايير الدولية للتقرير المالي الدولية، استخدام بعض التقديرات المحاسبية. كما يتطلب من الإدارة ممارسة الأحكام عند تطبيق السياسات المحاسبية للشركة. انظر الإيضاح (٥).

٣- العملة الوظيفية وعملة العرض

تم عرض القوائم المالية بالريال السعودي، باعتباره العملة الوظيفية للشركة.

٤- ملخص بالسياسات المحاسبية الهامة

نورد فيما يلي السياسات المحاسبية الهامة المطبقة عند إعداد هذه القوائم المالية:

٤-١ تصنيف الموجودات والمطلوبات كمتداولة وغير متداولة

تقوم الشركة بإظهار الموجودات والمطلوبات في قائمة المركز المالي على أساس تصنيف متداولة/ غير متداولة. تعتبر الموجودات متداولة وذلك:

- عندما يتوقع تحققها أو ينوي بيعها أو استنفادها خلال دورة العمليات العادية،
 - في حالة اقتنائها بشكل أساسي لأغراض المتاجرة،
 - عندما يتوقع تحققها خلال اثني عشر شهراً بعد الفترة المالية؛ أو
 - عندما تكون نقدية وشبه نقدية ما لم تكن هناك قيود على استبدالها أو استخدامها لسداد أية مطلوبات لمدة لا تقل عن اثني عشر شهراً بعد الفترة المالية.
- تصنف كافة الموجودات الأخرى كموجودات غير متداولة. تعتبر المطلوبات متداولة، وذلك:
- عندما يتوقع سدادها خلال دورة العمليات العادية،

ب. في حالة اقتنائها بشكل أساسي لأغراض المتاجرة،

- عندما تستحق السداد خلال اثني عشر شهراً بعد الفترة المالية، أو
 - عند عدم وجود حق غير مشروط للمنشأة لتأجيل سداد المطلوبات لمدة لا تقل عن اثني عشر شهراً بعد الفترة المالية.
- تصنف الشركة كافة المطلوبات الأخرى كمطلوبات غير متداولة.

٤-٢ الربح التشغيلي

تنتج أرباح التشغيل من الأنشطة الرئيسية المستمرة لدى الشركة التي يتولد عنها إيرادات إضافة إلى الإيرادات والمصروفات الأخرى المتعلقة بأنشطة التشغيل. ولا يتضمن ربح التشغيل صافي التكاليف التمويلية والزكاة.

تصنف كافة الموجودات والمطلوبات التي يتم قياسها بالقيمة العادلة أو الإفصاح عنها في القوائم المالية ضمن التسلسل الهرمي لمستويات القيمة العادلة المذكورة أدناه وعلى أساس مدخلات المستوى الأدنى الهامة لقياس القيمة العادلة لكل:

- المستوى ١ : الأسعار المتداولة (غير المعدلة) في أسواق نشطة لموجودات أو مطلوبات مماثلة.

من الجهات ذات العلاقة، بينما تتكون المطلوبات المالية من الذمم الدائنة والمطلوبات الأخرى والمبلغ المستحق لأحد المساهمين والمبالغ المستحقة إلى الجهات ذات العلاقة والتزامات الإيجار والقروض قصيرة الأجل.

٣-٤ إيرادات من العقود المبرمة مع العملاء

تقوم الشركة بمزاولة تجارة الجملة والتجزئة في الفواكه والخضار والدواجن واللحوم المبردة والمجمدة والمعلبات والمواد الغذائية. يتعلق بيع الشركات بالبيع إلى مورد البيع بالجملة الذي يشتري عادة كميات كبيرة وبالمقابل يرتبط بيع التجزئة بالبيع للعملاء الذين لا يشترون كميات كبيرة.

- المستوى ٢ : طرق تقويم تعتبر مدخلات المستوى الأدنى - الهامة لقياس القيمة العادلة - قابلة للملاحظة بصورة مباشرة أو غير مباشرة.
 - المستوى ٣ : طرق تقويم تعتبر مدخلات المستوى الأدنى - الهامة لقياس القيمة العادلة - غير قابلة للملاحظة.
- بالنسبة للموجودات والمطلوبات التي يتم إثباتها في القوائم المالية بالقيمة العادلة بشكل متكرر، تقوم الشركة بالتأكد فيما إذا تم التحويل بين التسلسل الهرمي لمستويات القيمة العادلة وذلك بإعادة تقويم التصنيف (على أساس مدخلات المستوى الأدنى الهامة لقياس القيمة العادلة ككل) في نهاية كل فترة مالية.
- تتكون الموجودات المالية من الأرصدة لدى البنوك والنقد في الصندوق، والذمم المدينة التجارية والموجودات المالية الأخرى والمبالغ المستحقة

| | |
|----------------------------------|---|
| الخطوة ١: تحديد العقد مع العميل. | يعرف العقد بأنه اتفاق بين طرفين أو أكثر ينشئ حقوقاً والتزامات قابلة للتنفيذ وتحدد المعايير لكل عقد والتي يجب الوفاء بها. |
| الخطوة ٢: تحديد التزامات الأداء. | التزام الأداء هو عقد مع عميل لنقل سلعة أو خدمة إلى العميل. |
| الخطوة ٣: تحديد سعر المعاملة. | سعر المعاملة هو المبلغ المقابل الذي تتوقع الشركة الحصول عليه في نظير نقل السلع أو الخدمات التي وعد بها العميل، باستثناء المبالغ المحصلة نيابة عن أطراف ثالثة. |
| الخطوة ٤: تخصيص سعر المعاملة. | بالنسبة للعقد الذي يحتوي على أكثر من التزام أداء، تقوم الشركة بتوزيع سعر المعاملة على كل التزام أداء بمبلغ يحدد مبلغ المقابل الذي تتوقع الشركة الحصول عليها مقابل الوفاء بكل التزام من التزامات الأداء. |
| الخطوة ٥: الاعتراف بالإيرادات. | تحقق الشركة الإيرادات عندما (أو كلما) أوفت بالتزام الأداء عن طريق نقل السلع أو الخدمات التي وعد بها العميل بموجب العقد. |

العميل. يتم تقدير العوض المتغير عند نشأة العقد ووضع قيود عليه حتى يكون من المحتمل إلى حد كبير عدم حدوث عكس قيد جوهري للإيرادات في مبلغ الإيرادات المتراكمة المثبتة عند زوال عدم التأكد المتعلق بالعوض المتغير لاحقاً. تمنح بعض عقود بيع المنتجات للعملاء حق إرجاع البضاعة خلال فترة محددة. ينتج عن الحقوق المتعلقة بالإرجاع عوضاً متغيراً.

حقوق الإرجاع

تستخدم الشركة طريقة القيمة المتوقعة لتقدير العوض المتغير وذلك بالنظر إلى العدد الكبير من العقود التي لها خصائص متشابهة. ثم تقوم الشركة بعد ذلك بتطبيق المتطلبات الخاصة بوضع قيود على تقديرات العوض المتغير من أجل تحديد قيمة العوض المتغير الذي يمكن إدراجه في سعر المعاملة وإثباته كإيرادات. يتم إثبات الالتزام برد مبلغ مقابل البضاعة التي يتوقع إرجاعها (أي المبلغ غير المدرج في سعر المعاملة). يتم أيضاً إثبات موجودات حق الإرجاع (والتسوية المقابلة لتكلفة الإيرادات) لقاء الحق المتعلق باسترداد البضاعة من العميل.

يتم إثبات الإيرادات من العقود المبرمة مع العملاء عند انتقال السيطرة على البضاعة أو الخدمات إلى العميل بمبلغ يعكس العوض الذي يتوقع أن تستحقه الشركة مقابل تلك البضاعة أو الخدمات. لقد تبين للشركة بشكل عام أنها تعمل كأصيل في كافة ترتيبات الإيرادات الخاصة بها لأنها تسيطر على البضاعة أو الخدمات قبل تحويلها إلى العميل بمبلغ يعكس المقابل الذي تتوقع المنشأة الحصول عليه مقابل تلك السلع أو الخدمات.

بيع البضاعة

تمثل الإيرادات الدخل الناتج من بيع البضاعة خلال دورة الأعمال العادية للشركة. بعد خصم ضريبة القيمة المضافة. يتم إثبات الإيرادات من بيع البضاعة في نقطة من الزمن عند تحويل السيطرة على البضاعة إلى العميل.

١. العوض المتغير

إذا اشتمل العوض المنصوص عليه في العقد على مبلغ متغير، تقوم الشركة بتقدير مبلغ العوض الذي تستحقه مقابل تحويل البضاعة إلى

التخفيضات المتعلقة بحجم المبيعات

تطبق الشركة طريقة القيمة المتوقعة لتقدير العوض المتغير في العقد. إن الطريقة المختارة التي تتوقع بشكل أفضل قيمة العوض المتغير يتم تحديدها بشكل رئيسي حسب عدد حدود الكميات المنصوص عليه في العقد. يتم استخدام طريقة القيمة المتوقعة لمن لديهم أكثر من حد واحد لحجم المبيعات. ثم تقوم الشركة بعد ذلك بتطبيق المتطلبات الخاصة بوضع قيود على تقديرات العوض المتغير من أجل تحديد قيمة العوض المتغير الذي يمكن إدراجه في سعر المعاملة وإثباته كإيرادات. يتم إثبات الالتزام برد مبلغ مقابل التخفيضات المستقبلية المتوقعة (أي المبلغ غير المدرج في سعر المعاملة). يتم اعتبار كافة التخفيضات المتعلقة بحجم المبيعات كخصومات ويقوم العملاء بسداد صافي المبلغ بعد الخصم.

تم، في (الإيضاح ٥)، تقديم الإفصاحات عن التقديرات والافتراضات بشأن تقدير العوض المتغير لقاء المرتجعات والخصومات المتعلقة بحجم المبيعات.

٢. المدينون التجاريون

يتم إثبات الذمم المدينة إذا كان مبلغ العوض غير المشروط مستحقاً من العميل (أي يشترط فقط مرور الوقت قبل استحقاق سداد العوض). انظر السياسات المحاسبية الخاصة بالموجودات المالية في قسم الأدوات المالية.

٣. الموجودات والمطلوبات الناتجة عن حقوق الإرجاع

موجودات حق الإرجاع

يتم إثبات موجودات حق الإرجاع بشأن حق استرداد البضاعة المتوقعة إرجاعها من قبل العملاء. يقاس الأصل بالقيمة الدفترية السابقة للبضاعة، ناقصاً أية تكاليف متوقعة لاسترداد البضاعة، بما في ذلك أي انخفاض محتمل في قيمة البضاعة. تقوم الشركة بتحديث قياس الموجودات فيما يتعلق بأية تعديلات على المستوى المتوقع للمرتجعات، وكذلك أي انخفاض إضافي في قيمة المنتجات المرتجعة.

٤. ملخص بالسياسات المحاسبية الهامة (تمة)

الالتزامات برد مبلغ

يتم إثبات الالتزام برد مبلغ بشأن الالتزام برد بعض أو جميع العوض المستلم (أو المستحق القبض) من العميل. تنشأ الالتزامات برد مبلغ الخاصة بالشركة من حق العملاء في الإرجاع. تقاس هذه الالتزامات بالمبلغ الذي تتوقع الشركة إعادته إلى العميل في نهاية المطاف. تقوم الشركة بتحديث التقديرات المتعلقة بالالتزامات برد مبلغ (والتغير المقابل في سعر المعاملة) في نهاية كل فترة مالية.

٤-٤ المعلومات القطاعية

إن القطاع التشغيلي هو أحد المكونات: أ) الذي يزاوِل أنشطة تجارية من الممكن أن يحقق منها إيرادات ويتكبد بشأنها مصاريف، بما في ذلك الإيرادات والمصاريف المتعلقة بالمعاملات مع أي مكون من المكونات الأخرى للشركة؛ ب) يتم بانتظام تحليل نتائج عملياته من قبل رئيس العمليات بصفته صانع القرار لاتخاذ قرارات بشأن تخصيص الموارد وتقييم الأداء؛ ج) والتي تتوفر عنه معلومات مالية منفصلة. إن نتائج القطاعات التي يتم رفع تقارير بشأنها إلى رئيس العمليات بصفته صانع القرار تشتمل على البنود التي تتعلق مباشرة بالقطاع بالإضافة إلى تلك البنود التي يمكن توزيعها على أساس معقول.

٥-٤ الممتلكات والآلات والمعدات

تظهر الممتلكات والآلات والمعدات، فيما عدا الأراضي المملوكة والأعمال الرأسمالية تحت التنفيذ، بالتكلفة ناقصاً الاستهلاك المتراكم وخسائر الانخفاض المتراكم في القيمة، إن وجدت. تظهر الأراضي المملوكة بالتكلفة، ناقصاً خسائر الانخفاض المتراكم في القيمة، إن وجدت. تشتمل هذه التكلفة على تكلفة استبدال جزء من المعدات وتكاليف الاقتراض المتعلقة بالمشاريع الانشائية طويلة الأجل وذلك في حالة الوفاء بمعايير الإثبات.

وإذا كان مطلوباً استبدال أجزاء هامة من الممتلكات والآلات والمعدات على مراحل، تقوم الشركة باستهلاكها بصورة مستقلة على مدى أعمارها الإنتاجية المحددة. وعند إجراء كل فحص رئيسي، يتم إثبات تكلفته في القيمة الدفترية للممتلكات والآلات والمعدات كإحلال وذلك في حالة الوفاء بمعايير إثباتها. يتم إثبات كافة تكاليف الإصلاح والصيانة الأخرى في قائمة الربح أو الخسارة والدخل الشامل الآخر كـ مصاريف عند تكبدها.

تظهر الأراضي المملوكة والأعمال الرأسمالية تحت التنفيذ بالتكلفة بعد خصم الانخفاض المتراكم في القيمة، إن وجد، وتمثل كافة التكاليف المتعلقة بصورة مباشرة أو غير مباشرة بشراء أو إنشاء الموجودات حيث تكون عملية الشراء أو الإنشاء تحت التنفيذ، ويتم تحويلها إلى الفئة ذات العلاقة من الممتلكات والآلات والمعدات بمجرد اكتمالها.

الممتلكات والآلات والمعدات (تتمة)

تستهلك التكلفة ناقصاً القيمة التقديرية المتبقية للممتلكات والآلات والمعدات بطريقة القسط الثابت على مدى الأعمار الإنتاجية المقدرة للموجودات اعتباراً من تاريخ توفرها للاستخدام، وذلك على النحو التالي:

| فئة الممتلكات والآلات والمعدات | الأعمار الانتاجية |
|--------------------------------|-------------------|
| المباني | ٣٣,٣ سنة |
| الآلات والمعدات | ٦,٦٧ إلى ١٠ سنوات |
| الأثاث والتركيبات | ١٠ سنوات |
| أجهزة الحاسب الآلي | ٥ سنوات |
| السيارات | ٥ إلى ٨ سنوات |

يتم التوقف عن إثبات أي بند من بنود الممتلكات والآلات والمعدات وأي جزء من الأجزاء الهامة تم إثباتها أصلاً وذلك عند الاستبعاد (أي بتاريخ حصول المستلم على السيطرة) أو عند عدم وجود منافع اقتصادية مستقبلية متوقعة من الاستعمال أو الاستبعاد. تدرج أية أرباح أو خسائر ناتجة عن التوقف عن إثبات أي أصل (التي يتم احتسابها كفرق بين صافي متحصلات الاستبعاد والقيمة الدفترية للأصل) في قائمة الربح أو الخسارة والدخل الشامل الآخر، ضمن الإيرادات الأخرى، وذلك عند التوقف عن إثبات الأصل.

يتم مراجعة القيمة المتبقية والأعمار الانتاجية وطرق استهلاك الممتلكات والآلات والمعدات في نهاية كل سنة مالية، ويتم تعديلها بأثر مستقبلي، إذا كان ذلك ملائماً.

٦-٤ الإيجارات

الشركة كمستأجر

تقوم الشركة عند نشأة العقد بتحديد ما إذا كان العقد يعتبر إيجاراً أو ينطوي على عقد إيجار، وذلك، إذا ما تم بموجب العقد نقل الحق في السيطرة على استخدام أصل محدد لفترة محددة نظير مقابل لذلك.

تقوم الشركة بتطبيق طريقة واحدة لإثبات وقياس كافة عقود الإيجار، فيما عدا عقود الإيجار قصيرة الأجل وعقود إيجار الموجودات منخفضة القيمة. تقوم الشركة بإثبات التزامات الإيجار لسداد دفعات الإيجار وموجودات حق الاستخدام التي تمثل الحق في استخدام الأصل المعني.

اخترت الشركة عدم الاعتراف بحق استخدام موجودات والتزامات الإيجار لعقود الإيجار قصيرة الأجل التي تبلغ مدتها ١٢ شهراً أو أقل. تعترف الشركة بمدفوعات الإيجار المرتبطة بهذه العقود كمصروفات على أساس القسط الثابت على مدى فترة الإيجار.

تقوم الشركة بإثبات موجودات حق الاستخدام بتاريخ بدء عقد الإيجار (أي، تاريخ توفر الأصل المعني للاستخدام). تقاس موجودات حق الاستخدام بالتكلفة، ناقصاً الاستهلاك المتراكم وخسائر الانخفاض في القيمة، ويتم تعديلها نتيجة لإعادة قياس التزامات الإيجار. تشمل تكلفة موجودات حق الاستخدام على قيمة التزامات الإيجار المثبتة، ودفعات الإيجار المسددة في أو قبل تاريخ بدء الإيجار، ناقصاً أي حوافز إيجار مستلمة. يتم استهلاك موجودات حق الاستخدام على أساس القسط الثابت على مدى فترة الإيجار أو الأعمار الإنتاجية المقدرة للموجودات، أيهما أقصر، وذلك على النحو التالي:

| فئة الإيجار | مدة الإيجار |
|------------------------------------|----------------|
| الأراضي | ٢٠ سنة |
| المباني وتحسينات المباني المستأجرة | ٣ إلى ١٠ سنوات |
| السيارات | ٣ إلى ٥ سنوات |

بتاريخ بدء عقد الإيجار، تقوم الشركة بإثبات التزامات الإيجار التي تم قياسها بالقيمة الحالية لدفعات الإيجار التي يتعين سدادها على مدى فترة الإيجار. تشمل دفعات الإيجار على دفعات ثابتة (بما في ذلك الدفعات الثابتة في جوهريها) التي تعتمد على معدل ما.

وبعد تاريخ بدء الإيجار، يتم زيادة قيمة التزامات عقد الإيجار لتعكس زيادة العمولة، وتُخفض لتعكس دفعات الإيجار المسددة. إضافة إلى ذلك، يتم إعادة قياس القيمة الدفترية للالتزامات الإيجار إذا كان هناك تعديل أو تغيير في مدة الإيجار أو تغيير في دفعات الإيجار (أي تغيير دفعات الإيجار المستقبلية نتيجة التغير في المؤشر أو المعدل المستخدم في تحديد تلك الدفعات)، أو وجود تغيير في التقويم الخاص بخيار شراء الأصل المعني.

تضاف التكاليف المباشرة الأولية التي يتم تكبدها أثناء التفاوض والترتيب بشأن أي عقد إيجار تشغيلي إلى القيمة الدفترية للأصل المؤجر، ويتم إثباتها على مدى فترة الإيجار وفق نفس الأسس كدخل إيجار. يتم إثبات الإيجارات الشرطية كإيرادات في الفترة التي تتحقق فيها. إن معظم عقود التخزين قصيرة الأجل ويتم تجديدها تلقائياً.

الشركة كمؤجر

يتم تصنيف عقود الإيجار التي لا تقوم بموجبها الشركة بتحويل كافة المخاطر والمنافع الجوهرية المصاحبة لملكية الأصل كعقود إيجار تشغيلية. يتم المحاسبة عن دخل الإيجار من عقد الإيجار التشغيلي وفقاً لطريقة القسط الثابت على مدى فترة الإيجار، ويدرج ضمن الإيرادات في قائمة الربح أو الخسارة.

٧-٤ تكاليف الاقتراض

ترسمل تكاليف الاقتراض المتعلقة مباشرةً بشراء أو إنشاء أو إنتاج أصل ما والذي بالضرورة يستغرق إنشاؤه أو إعداده وقتاً طويلاً كي يكون جاهزاً للغرض الذي أنشئ من أجله أو للبيع كجزء من تكلفة ذلك الأصل. تقيد كافة تكاليف الاقتراض الأخرى كمصروف خلال الفترة التي تتكبد فيها. تتكون تكاليف الاقتراض من العمولات والتكاليف الأخرى التي تتكبدتها المنشأة فيما يتعلق بالحصول على القروض.

٨-٤ الموجودات غير الملموسة

تقاس الموجودات غير الملموسة المستحوذ عليها بصورة مستقلة عند الإثبات الأولي لها بالتكلفة. وبعد الإثبات الأولي لها، تقيد الموجودات غير الملموسة بالتكلفة ناقصاً الإطفاء المتراكم وخسائر الانخفاض المتراكمة. تطفأ الموجودات غير الملموسة التي لها عمر محدد على مدى الأعمار الإنتاجية المقدرة لها، ويتم مراجعتها للتأكد من وجود انخفاض في قيمتها وذلك عند وجود دليل يشير إلى حدوث هذا الانخفاض. يتم مراجعة فترة وطريقة إطفاء الموجودات غير الملموسة التي لها عمر محدد مرة واحدة على الأقل في نهاية كل فترة مالية. يؤخذ بالاعتبار التغيرات في العمر الإنتاجي المتوقع أو الطريقة المتوقعة لاستنفاد المنافع الاقتصادية المستقبلية التي تضمها الأصل - محاسبياً وذلك بتعديل فترة أو طريقة الإطفاء، حسبما هو ملائم، ويتم قيدها كتغيرات في التقديرات المحاسبية. تدرج مصاريف إطفاء الموجودات غير الملموسة التي لها عمر انتاجي محدد في قائمة الربح أو الخسارة والدخل الشامل الآخر كمصروف وبما يتماشى مع وظيفة الموجودات غير الملموسة.

تطبق الشركة معدل إطفاء سنوي يبلغ 0 سنوات على برامج أجهزة الحاسب الآلي ويتم احتسابها على أساس القسط الثابت.

يتم التوقف عن إثبات الموجودات غير الملموسة عند الاستبعاد (أي بتاريخ انتقال السيطرة إلى الجهة المستلمة)، أو عند عدم وجود منافع اقتصادية مستقبلية متوقعة من الاستخدام أو الاستبعاد. تدرج أي أرباح

أو خسائر ناتجة عن التوقف عن إثبات أي أصل (التي يتم احتسابها كفرق بين صافي متحصلات الاستبعاد والقيمة الدفترية للأصل) في قائمة الربح أو الخسارة والدخل الشامل الآخر ضمن الإيرادات الأخرى.

٩-٤ الأدوات المالية

إن الأداة المالية هي عبارة عن عقد ينشأ عنه أصل مالي لمنشأة ما ومطلوبات مالية أو أداة حقوق ملكية لمنشأة أخرى.

١. الموجودات المالية

الإثبات والقياس الأولي

تصنف الموجودات المالية، عند الإثبات الأولي لها، يتم قياسها لاحقاً بالتكلفة المطفأة، وبالقيمة العادلة من خلال الدخل الشامل الآخر، وبالقيمة العادلة من خلال الربح أو الخسارة.

يتوقف تصنيف الموجودات المالية عند الإثبات الأولي لها على خصائص التدفقات النقدية التعاقدية للأصل المالي ونموذج أعمال الشركة لإدارتها.

ولتصنيف وقياس الموجودات المالية بالتكلفة المطفأة أو القيمة العادلة من خلال الدخل الشامل الآخر، فإنه يجب أن ينتج عنها تدفقات نقدية تمثل فقط دفعات من المبلغ الأصلي والعمولة على المبلغ الأصلي القائم، يشار إلى هذا التقويم بـ "اختبار الدفعات فقط من المبلغ الأصلي والعمولة"، ويتم إجراؤه على مستوى الأداة المالية. يتم تصنيف وقياس الموجودات المالية ذات التدفقات النقدية التي لا تمثل فقط دفعات من المبلغ الأصلي والعمولة بالقيمة العادلة من خلال الربح أو الخسارة بصرف النظر عن نموذج الأعمال.

يشير نموذج أعمال الشركة الخاص بإدارة الموجودات المالية إلى كيفية إدارة هذه الموجودات المالية بهدف تحقيق التدفقات النقدية. يحدد نموذج الأعمال ما إذا كانت التدفقات النقدية ستنج عن تحصيل التدفقات النقدية التعاقدية أو بيع الموجودات المالية أو كلاهما. يتم الاحتفاظ بالموجودات المالية المصنفة والمقاسة بالتكلفة المطفأة ضمن نموذج أعمال بهدف اقتناء الموجودات المالية لتحصيل التدفقات النقدية التعاقدية، بينما يتم الاحتفاظ بالموجودات المالية المصنفة والمقاسة بالقيمة العادلة من خلال الدخل الشامل الآخر ضمن نموذج أعمال بهدف اقتنائها لتحصيل التدفقات النقدية التعاقدية والبيع.

(الموجودات المالية) (تتمة)

المبالغ المستحقة من الجهات ذات العلاقة

يتم إثبات عمليات شراء أو بيع الموجودات المالية – التي تتطلب تسليم الموجودات خلال إطار زمني تنص عليه الأنظمة أو تلك المتعارف عليها بالسوق (المعاملات الاعتيادية) – بتاريخ التداول، أي التاريخ الذي تلتزم فيه الشركة بشراء أو بيع الأصل.

تقاس المبالغ المستحقة من الجهات ذات العلاقة بالتكلفة المطفأة ويتم سدادها خلال ٣٠ إلى ٤٥ يومًا.

الموجودات المالية بالقيمة العادلة من خلال الدخل الشامل الآخر (أدوات الدين)

بالنسبة لأدوات الدين المدرجة بالقيمة العادلة من خلال الدخل الشامل الآخر، يتم إثبات دخل العمولة وإعادة تقويم تحويل العملات الأجنبية وخسائر الانخفاض في القيمة أو عكس القيد في قائمة الربح أو الخسارة وتحتسب بنفس طريقة الموجودات المالية المقاسة بالتكلفة المطفأة. يتم إثبات تغيرات القيمة العادلة المتبقية في الدخل الشامل الآخر. وعند التوقف عن الإثبات الأولي لها، يتم إعادة تدوير تغير القيمة العادلة المتراكم المثبت في الدخل الشامل الآخر إلى الربح أو الخسارة. لا يوجد لدى الشركة أي أدوات دين مدرجة بالقيمة العادلة من خلال الدخل الشامل الآخر.

الموجودات المالية المدرجة بالقيمة العادلة من خلال الدخل الشامل الآخر (أدوات حقوق الملكية)

عند الإثبات الأولي، يجوز للشركة أن تختار بشكل لا رجعة فيه، تصنيف الاستثمارات في أدوات حقوق الملكية كمقتناة بالقيمة العادلة من خلال الدخل الشامل الآخر وذلك عند الوفاء بضوابط تعريف أدوات حقوق الملكية الواردة في معيار المحاسبة الدولي ٣٢ – الأدوات المالية: العرض، وألا تكون مقتناة لأغراض المتاجرة. يحدد التصنيف على أساس كل أداه على حدة.

لا يعاد تدوير الأرباح أو الخسائر الناتجة عن هذه الموجودات المالية مطلقًا إلى الربح أو الخسارة. يتم إثبات توزيعات الأرباح كإيرادات أخرى في قائمة الربح أو الخسارة عند الإقرار بأحقية دفعها، إلا إذا كانت الشركة تستفيد من هذه المتحصلات كاسترداد جزء من تكلفة الأصل المالي، وفي هذه الحالة، تقيد هذه الأرباح في الدخل الشامل الآخر. إن الاستثمارات في أدوات حقوق الملكية المدرجة بالقيمة العادلة من خلال الدخل الشامل الآخر لا تخضع لتقويم الانخفاض في القيمة.

الموجودات المالية بالقيمة العادلة من خلال الربح أو الخسارة

تقيد الموجودات المالية المدرجة بالقيمة العادلة من خلال الربح أو الخسارة في قائمة المركز المالي بالقيمة العادلة ويدرج صافي التغيرات في القيمة العادلة في قائمة الربح أو الخسارة.

القياس اللاحق
لأغراض القياس اللاحق لها، تصنف الموجودات المالية إلى أربع فئات هي:

- الموجودات المالية بالتكلفة المطفأة (أدوات الدين)
- الموجودات المالية بالقيمة العادلة من خلال الدخل الشامل الآخر مع إعادة تدوير الأرباح أو الخسائر المتراكمة (أدوات الدين)
- الموجودات المالية بالقيمة العادلة من خلال الدخل الشامل الآخر مع عدم إعادة تدوير الأرباح أو الخسائر المتراكمة. عند التوقف عن إثبات (أدوات حقوق الملكية)
- الموجودات المالية بالقيمة العادلة من خلال الربح أو الخسارة.

الموجودات المالية بالتكلفة المطفأة (أدوات الدين)

تقاس الموجودات المالية المسجلة بالتكلفة المطفأة لاحقًا باستخدام طريقة العمولة الفعلية، وتخضع لاختبار الانخفاض في القيمة. يتم إثبات الأرباح أو الخسائر ضمن الربح أو الخسارة عند التوقف عن إثبات الأصل أو تعديله أو انخفاض قيمته.

تتمثل طريقة العمولة الفعلية في احتساب التكلفة المطفأة لأصل مالي (أو مجموعة من الموجودات المالية) وتوزيع دخل أو مصروف العمولة على مدى الفترة المعنية.

الأرصدة لدى البنوك والنقد في الصندوق

تتكون النقدية والأرصدة لدى البنوك من النقد لدى البنوك وفي الصندوق وتخضع لتغيرات غير هامة في القيمة.

المدينون التجاريون والموجودات المالية المتداولة الأخرى

تقاس الذمم المدينة التجارية والموجودات المالية المتداولة الأخرى بالتكلفة المطفأة وتتكون من الذمم المدينة التجارية والموجودات المالية المتداولة الأخرى.

يتم إثبات خسائر الائتمان المتوقعة على مرحلتين. بالنسبة للتعرضات الائتمانية التي لم تزداد مخاطر الائتمان الخاصة بها بشكل جوهري منذ الإثبات الأولي لها، يجب مخصص خسائر الائتمان المتوقعة لقاء الخسائر الائتمانية التي تنتج عن حالات التعثر المحتملة خلال الـ ١٢ شهراً التالية (خسائر الائتمان المتوقعة على مدى ١٢ شهراً). أما التعرضات الائتمانية التي تزداد مخاطر الائتمان الخاصة بها بشكل جوهري منذ الإثبات الأولي لها، فإنه يجب تجنب مخصص خسارة لخسائر الائتمان المتوقعة على مدى العمر المتبقي للتعرض للمخاطر بصرف النظر عن وقت التعثر (خسائر الائتمان المتوقعة على مدى العمر).

بالنسبة للذمم المدينة التجارية، تقوم الشركة بتطبيق الطريقة المبسطة عند احتساب خسائر الائتمان المتوقعة. عليه، لا تقوم الشركة بمتابعة التغيرات في مخاطر الائتمان ولكن تقوم بدلاً من ذلك بإثبات مخصص خسارة بناءً على خسائر الائتمان المتوقعة على مدى العمر بتاريخ إعداد كل قوائم مالية. قامت الشركة بإنشاء مصفوفة مخصصات استناداً إلى الخبرة السابقة في خسائر الائتمان، والتي يتم تعديلها بالعوامل المستقبلية الخاصة بالمدينين والبيئة الاقتصادية.

يتم شطب الأصل المالي عند عدم وجود توقعات معقولة لاسترداد التدفقات النقدية التعاقدية.

٢. المطلوبات المالية

الإثبات والقياس الأولي

تصنف المطلوبات المالية بالتكلفة المطفأة ويتم الإثبات الأولي لها بالقيمة العادلة.

يتم في الأصل، إثبات كافة المطلوبات المالية بالقيمة العادلة بعد خصم تكاليف المعاملات المتعلقة بها مباشرة.

الأدوات المالية (تنمة)

(٢) المطلوبات المالية

القياس اللاحق

بعد الإثبات الأولي لها، تقاس القروض المرتبطة بعمولة لاحقاً بالتكلفة المطفأة باستخدام طريقة معدل العمولة الفعلي. يتم إثبات الأرباح والخسائر في الربح أو الخسارة عند التوقف عن إثبات المطلوبات وكذلك من خلال عملية إطفاء معدل العمولة الفعلي. تحسب التكلفة المطفأة بعد الأخذ بعين الاعتبار العلوة أو الخصم عند الشراء وكذلك الأتعاب أو التكاليف التي تعتبر جزءاً لا يتجزأ من معدل العمولة الفعلي. ويُدْرَج إطفاء معدل العمولة الفعلي كتكاليف تمويل في قائمة الربح أو الخسارة والدخل الشامل الآخر.

تشتمل هذه الفئة على الموجودات المالية التي لم تصنفها الشركة بشكل لا رجعة فيه بالقيمة العادلة من خلال الدخل الشامل الآخر.

التوقف عن الإثبات

يتم التوقف عن إثبات أصل مالي (أو، إذ ينطبق ذلك، جزء منه أو جزء من مجموعة من موجودات مالية مشابهة) (أي استبعاده من قائمة المركز المالي للشركة) عند:

- انتهاء الحقوق المتعلقة باستلام التدفقات النقدية من الأصل، أو
- قيام الشركة بتحويل حقوق استلام التدفقات النقدية من الأصل أو التعهد بسداد التدفقات النقدية المستلمة بالكامل إلى طرف آخر دون أي تأخير وفق "ترتيبات فورية" وإذا ما (أ) قامت الشركة بتحويل كافة المخاطر والمنافع المصاحبة للأصل، أو (ب) لم تقم بالتحويل أو الإبقاء على معظم المنافع والمخاطر المصاحبة للأصل، ولكنها قامت بتحويل السيطرة على الأصل.

وفي الحالات التي تقوم فيها الشركة بتحويل حقوق استلام التدفقات النقدية من الأصل أو إبرام اتفاقية ترتيبات فورية، فإنه يجب عليها تقويم فيما إذا ولأي مدى قامت بالاحتفاظ بالمنافع والمخاطر المصاحبة للملكية.

وفي الحالات التي لا يتم فيها تحويل أو الإبقاء على معظم المخاطر والمنافع المصاحبة للأصل أو لم يتم فيها تحويل السيطرة على الأصل، تستمر الشركة في إثبات الأصل بقدر ارتباط الشركة المستمر به. وفي تلك الحالة، تقوم الشركة أيضاً بإثبات المطلوبات المصاحبة لها. يتم قياس الموجودات المحولة والمطلوبات المصاحبة لها وفق نفس الأساس الذي يعكس الحقوق والالتزامات التي أبقت عليها الشركة.

يتم قياس الارتباط المستمر الذي يكون على شكل ضمان على الموجودات المحولة بالقيمة الدفترية الأصلية للموجودات أو الحد الأقصى للمبلغ الذي يجب على الشركة دفعه، أيهما أقل.

الانخفاض في القيمة

تقوم الشركة بإثبات مخصص خسائر الائتمان المتوقعة بشأن كافة أدوات الدين غير المقتناة بالقيمة العادلة من خلال الربح أو الخسارة. تحدد خسائر الائتمان المتوقعة على أساس الفرق بين التدفقات النقدية التعاقدية المستحقة وفقاً للعقد وجميع التدفقات النقدية التعاقدية التي تتوقع الشركة استلامها، مخصومة بما يقارب معدل العمولة الفعلي الأصلي. تشتمل التدفقات النقدية المتوقعة على التدفقات النقدية من بيع الضمانات الرهنية المحتفظ بها والتعزيزات الائتمانية الأخرى التي تعتبر جزءاً لا يتجزأ من الشروط التعاقدية.

تنطبق هذه الفئة عمومًا على القروض المرتبطة بعمولة.

تنطبق هذه الفئة عمومًا على القروض المرتبطة بعمولة.

الدائنون التجاريون والآخرون

يتم إثبات الالتزامات لقاء المبالغ الواجب دفعها في المستقبل عن البضاعة أو الخدمات المستلمة، سواءً قدمت أم لم تقدم بها فواتير من قبل الموردين.

القروض قصيرة الأجل والتزامات الإيجار

يتم قياس القروض قصيرة الأجل والتزامات الإيجار بالتكلفة المطفأة.

(٤) ملخص بالسياسات المحاسبية الهامة (تتمة)

التوقف عن الإثبات

يتم التوقف عن إثبات المطلوبات المالية عند سداد الالتزام المحدد في العقد أو إلغائه أو انتهاء مدته. وفي حالة تبديل الالتزامات المالية بأخرى من نفس الجهة المقرضة بشروط مختلفة جوهريًا، أو بتعديل شروط الالتزامات الحالية بشكل جوهري، عندئذ يتم اعتبار مثل هذا التبديل أو التعديل كتوقف عن إثبات الالتزامات الأصلية وإثبات التزامات جديدة. يتم إثبات الفرق بين القيم الدفترية المعنية في قائمة الربح أو الخسارة والدخل الشامل الآخر ضمن المصاريف العمومية والإدارية.

(٣) مقاصة الأدوات المالية

تتم مقاصة الموجودات المالية والمطلوبات المالية وتدرج بالصافي في قائمة المركز المالي فقط عند وجود حق نظامي ملزم لمقاصة المبالغ المثبتة وعند وجود نية لتسوية الموجودات مع المطلوبات على أساس الصافي أو بيع الموجودات وسداد المطلوبات في آن واحد.

١-٤ البضاعة

يتم قياس البضاعة بالتكلفة وصافي القيمة القابلة للتحقق، أيهما أقل. تحدد التكلفة باستخدام طريقة المتوسط المرجح. تشمل التكلفة على المصاريف المتكبدة للحصول على البضاعة وتشمل التكاليف الأخرى المتكبدة لإحضار البضاعة إلى حالتها وموقعها الحالي. يمثل صافي القيمة القابلة للتحقق، سعر البيع التقديري خلال دورة الأعمال العادية ناقصاً تكاليف الإكمال المقدرة والتكاليف المقدرة اللازمة لإتمام عملية البيع.

بضاعة في الطريق

تمثل البضاعة في الطريق البضاعة المعدة للبيع أو البضاعة تامة الصنع أو المواد الأولية التي تم شحنها من قبل المورد ولكن لم يستلمها

المشتري بعد. تقوم الشركة بإثبات البضاعة في الطريق وفقاً لشروط الشحن مع الموردين، يتم تسجيل البضاعة في الطريق بالتكلفة شاملة الشحن والتأمين إن وجدت.

١١-٤ الانخفاض في قيمة الموجودات غير المالية

تقوم الشركة بتاريخ إعداد كل قوائم مالية، بإجراء تقويم للتأكد من وجود أي دليل على وجود انخفاض في قيمة أصل ما. وفي حالة وجود مثل هذا الدليل أو عندما يكون مطلوباً إجراء الاختبار السنوي للأصل للتأكد من وجود الانخفاض في القيمة، تقوم الشركة بتقدير القيمة القابلة للاسترداد لذلك الأصل. تمثل القيمة القابلة للاسترداد القيمة الأعلى للقيمة العادلة للأصل أو الوحدة المدرة للنقدية، ناقصاً تكاليف الاستبعاد والقيمة الحالية. يتم تحديد القيمة القابلة للاسترداد للأصل ما لم ينتج عن الأصل تدفقات نقدية تعتبر مستقلة بشكل كبير عن الموجودات الأخرى أو مجموعات الموجودات. وفي حالة زيادة القيمة الدفترية للأصل أو الوحدة المدرة للنقدية عن القيمة القابلة للاسترداد، فإن الأصل يعتبر منخفض القيمة ويخفض إلى القيمة القابلة للاسترداد له. وعند تقدير القيمة الحالية، يتم خصم التدفقات النقدية المستقبلية المقدرة إلى قيمتها الحالية باستخدام معدل الخصم لما قبل الزكاة والذي يعكس تقديرات السوق للقيمة الزمنية للنقود والمخاطر الملازمة للأصل. وعند تحديد القيمة العادلة ناقصاً تكاليف الاستبعاد، يؤخذ بالاعتبار آخر معاملات تمت في السوق. وفي حالة عدم إمكانية تحديد مثل هذه المعاملات، يتم استخدام طرق تقويم ملائمة. إن عمليات الاحتساب هذه مدعومة بمضاعفات التقويم وأسعار الأسهم المتداولة للشركات المدرجة، والمؤشرات الأخرى المتوفرة عن القيمة العادلة.

الانخفاض في قيمة الموجودات غير المالية (تتمة)

تقوم الشركة باحتساب الانخفاض في القيمة على أساس آخر الموازنات والتوقعات، والتي يتم إعدادها بصورة مستقلة لكل وحدة مدرة للنقدية في الشركة والتي يخصص إليها الأصل. تغطي هذه الموازنات والتوقعات عادة فترة خمس سنوات.

يتم إثبات خسائر انخفاض قيمة العمليات المستمرة في قائمة الربح أو الخسارة والدخل الشامل الآخر ضمن فئات المصاريف وبما يتماشى مع وظيفة الأصل الذي انخفضت قيمته.

بالنسبة للموجودات فيما عدا الشهرة، يتم إجراء تقويم بتاريخ إعداد كل قوائم مالية للتأكد من وجود دليل على عدم وجود خسائر الانخفاض المثبتة سابقاً أو نقصانها. وفي حالة وجود مثل هذا الدليل، تقوم الشركة بتقدير القيمة القابلة للاسترداد للأصل أو الوحدة المدرة للنقدية. يتم عكس قيد خسائر الانخفاض المثبتة سابقاً فقط في حالة وجود تغيير

٤-١٤ الزكاة

يجنب مخصص للزكاة وفقاً للأنظمة المالية في المملكة العربية السعودية. ويتم إثبات المخصص على قائمة الربح أو الخسارة والدخل الشامل الآخر. يتم تقدير الالتزام الزكوي في القوائم المالية ويتم احتسابه بصورة نهائية في نهاية السنة. يتم المحاسبة عن المبالغ الإضافية، إن وجدت، التي قد تُستحق عن الربوط النهائية خلال السنة التي يتم فيها إنهاء تلك الربوط.

٤-١٥ ضريبة الاستقطاع

تقوم الشركة باستقطاع الضرائب على بعض المعاملات مع الجهات غير المقيمة في المملكة العربية السعودية طبقاً لنظام ضريبة الدخل في المملكة العربية السعودية.

٤-١٦ ضريبة القيمة المضافة

يتم اثبات المصاريف والموجودات بعد خصم إجمالي ضريبة القيمة المضافة، فيما عدا الحالات التالية:

- عندما تكون ضريبة القيمة المضافة المتكبدة بشأن شراء موجودات أو خدمات غير قابلة للاسترداد من السلطة الضريبية. وفي تلك الحالة، يتم اثبات ضريبة المبيعات كجزء من تكلفة شراء الأصل أو كجزء من البند المتعلق بالمصاريف، حيثما ينطبق ذلك.
- عند إظهار الذمم المدينة والذمم الدائنة شاملة مبلغ ضريبة القيمة المضافة.

يتم إدراج صافي مبلغ ضريبة القيمة المضافة القابل للاسترداد من أو المستحق الدفع إلى السلطات الضريبية كجزء من أرصدة المدينين أو الدائنين في قائمة المركز المالي.

٤-١٧ توزيعات الأرباح

تقوم الشركة بتحديد الالتزامات المتعلقة بدفع توزيعات الأرباح النقدية إلى المساهمين في الشركة عند اعتماد التوزيع. وفقاً لنظام الشركات، يتم اعتماد توزيعات الأرباح عند الموافقة عليها من قبل المساهمين. يتم إثبات المبلغ المقابل مباشرة ضمن حقوق الملكية.

في الافتراضات المستخدمة لتحديد القيمة القابلة للاسترداد للأصل منذ إثبات آخر خسارة انخفاض في القيمة. إن عكس القيد يعتبر محدوداً بحيث لا تزيد القيمة الدفترية للأصل عن القيمة القابلة للاسترداد له ولا عن القيمة الدفترية التي كان من المفترض تحديدها، بعد خصم الاستهلاك، فيما لو لم يتم إثبات خسارة الانخفاض في القيمة في السنوات السابقة. يتم إثبات عكس القيد هذا في قائمة الربح أو الخسارة والدخل الشامل الآخر ما لم يتم قيد الأصل بمبلغ إعادة التقويم، وفي هذه الحالة يتم اعتبار عكس القيد كزيادة إعادة تقويم.

(٤) ملخص بالسياسات المحاسبية الهامة (تتمة)

٤-١٢ المخصصات

يتم إثبات المخصصات عند وجود التزامات حالية (قانونية أو متوقعة) على الشركة ناتجة عن أحداث سابقة، وأنه من المحتمل ان يتطلب الأمر استخدام موارد تنطوي على منافع اقتصادية لسداد الالتزام وأنه يمكن إجراء تقدير لمبلغ الالتزام بشكل موثوق به. وفي الحالات التي تتوقع فيها الشركة تعويض بعض أو كل المخصصات، على سبيل المثال بموجب عقد تأمين، فإنه يتم إثبات التعويض كأصل مستقل وذلك فقط عندما يكون في حكم المؤكد بأن المنشأة ستحصل على التعويض. يتم عرض المصروف المتعلق بالمخصص في قائمة الربح أو الخسارة والدخل الشامل الآخر، بعد خصم أية مبالغ مستردة.

وإذا كان أثر القيمة الزمنية للنقود جوهرياً، فإنه يتم خصم المخصصات باستخدام معدل ما قبل الزكاة الحالي والذي يعكس، عندما يكون ملائماً، المخاطر المتعلقة بالالتزام. وعند استخدام الخصم، يتم إثبات الزيادة في المخصص نتيجة مرور الوقت كتكلفة تمويل. تتم مراجعة المخصصات بتاريخ إعداد كل قوائم مالية، ويتم تعديلها لتعكس أفضل التقديرات الحالية. وإذا لم يعد من المحتمل أن يتطلب الأمر استخدام موارد تنطوي على منافع اقتصادية لسداد الالتزام، فإنه يتم عكس قيد المخصص في قائمة الربح أو الخسارة والدخل الشامل الآخر.

٤-١٣ الالتزامات المحتملة

لا يتم إثبات الالتزامات المحتملة في القوائم المالية، ويتم الإفصاح عنها ما لم يكن احتمال تدفق موارد تنطوي على منافع اقتصادية احتمال بعيد. تقيد الالتزامات المحتملة في القوائم المالية ضمن الدائنين والمبالغ المستحقة الدفع. لا يتم إثبات الموجودات المحتملة في القوائم المالية لكن يتم الإفصاح عنها عندما يكون من المحتمل تدفق منافع اقتصادية منها.

٤) ملخص بالسياسات المحاسبية الهامة (تتمة)

٤-١٨ التزامات المنافع المحددة للموظفين

الالتزامات قصيرة الأجل

يتم إثبات الالتزامات المتعلقة بالرواتب والأجور، بما في ذلك المنافع غير النقدية والإجازات المتراكمة وتذاكر السفر وبدلات تعليم الأبناء، التي من المتوقع سدادها بالكامل في غضون اثني عشر شهراً بعد نهاية الفترة التي يقدم فيها الموظفون الخدمة ذات الصلة، وذلك فيما يتعلق بخدمات الموظفين حتى نهاية الفترة المالية، ويتم قياسها بالمبالغ المتوقعة دفعها عند تسوية الالتزامات. يتم عرض المطلوبات ضمن الذمم الدائنة والمبالغ مستحقة الدفع والمطلوبات المتداولة الأخرى في قائمة المركز المالي.

التزامات ما بعد التوظيف

برامج المنافع المحددة:

يوجد لدى الشركة بصورة رئيسية مكافأة نهاية الخدمة المؤهلة للإثبات كبرنامج منافع محددة.

يتم إعادة قياس التزام المنافع المحددة بشكل دوري من قبل خبراء اكتواريين مستقلين باستخدام طريقة وحدة الائتمان المتوقعة. يتم تحديد القيمة الحالية لالتزام المنافع المحددة بخضم التدفقات النقدية الصادرة المستقبلية المقدرة باستخدام أسعار العمولة لسندات الشركات عالية الجودة المسجلة بالعملة التي سيتم دفع المنافع بها، ولها شروط تقارب شروط الالتزامات ذات العلاقة. يتم احتساب صافي تكلفة العمولة بتطبيق معدل الخصم على صافي رصيد التزام المنافع المحددة والقيمة العادلة لموجودات البرنامج. يتم إدراج هذه التكلفة في مصروف منافع الموظفين في قائمة الربح أو الخسارة والدخل الشامل الآخر.

يتم احتساب تكاليف التزام المنافع المحددة للفترات على أساس سنوي باستخدام معدل تكلفة البرنامج المحدد اكتواريًا في نهاية السنة السابقة، والمعدل بالتقلبات الهامة التي تطرأ على السوق وبأي أحداث هامة تقع لمرة واحدة، مثل تعديلات أو تقليص البرنامج والتسويات. وفي حالة عدم وجود تلك التقلبات الهامة في السوق والأحداث التي تقع لمرة واحدة، فإنه يتم ترجيل الالتزامات الإكتوارية استناداً إلى الافتراضات في بداية السنة. وفي حالة وجود تغيرات هامة في الافتراضات أو الترتيبات خلال الفترة، فإنه يؤخذ بعين الاعتبار إعادة قياس تلك المطلوبات.

يتم إثبات تكاليف الخدمات الحالية والسابقة المتعلقة بمنافع ما بعد التوظيف فوراً في قائمة الربح أو الخسارة والشامل الآخر، بينما يتم تسجيل الزيادة في الالتزام بمعدلات الخصم المستخدمة كتكلفة تمويل. إن أي تغيرات في صافي المطلوبات نتيجة لعمليات التقويم الاكتواري والتغيرات في الافتراضات يتم إدراجها كإعادة قياس في الدخل الشامل الآخر.

وفيما يتعلق بالالتزام منافع نهاية الخدمة للموظفين في المملكة العربية السعودية، تأخذ عملية التقويم الاكتواري بعين الاعتبار أحكام نظام العمل السعودي.

٤-١٩ الاحتياطي النظامي

طبقاً لنظام الشركات السعودي، يجب على الشركة تحويل ١٠٪ من صافي ربح السنة حتى يبلغ مجموع هذا الاحتياطي ٣٠٪ من رأس المال. إن هذا الاحتياطي غير قابل للتوزيع.

٤-٢٠ المعاملات بالعملات الأجنبية

تحول المعاملات التي تتم بالعملات الأجنبية لريالات سعودية وفقاً لأسعار الصرف السائدة بتاريخ المعاملات. ويعاد تحويل الموجودات والمطلوبات النقدية المسجلة بعملة أجنبية وفقاً لأسعار الصرف السائدة بتاريخ قائمة المركز المالي. يتم إثبات الفروقات الناتجة عن سداد أو تحويل البنود النقدية ضمن تكلفة المبيعات. تحول البنود غير النقدية التي يتم قياسها بالتكلفة التاريخية المسجلة بعملة أجنبية بأسعار التحويل السائدة بتاريخ المعاملات الدولية. يتم تحويل البنود غير النقدية التي يتم قياسها بالقيمة العادلة بعملة أجنبية، باستخدام أسعار التحويل السائدة في التاريخ الذي يتم فيه تحديد القيمة العادلة.

0- التقديرات والافتراضات والأحكام المحاسبية

يتطلب إعداد القوائم المالية للشركة من الإدارة إجراء الأحكام والتقديرات والافتراضات التي قد تؤثر على مبالغ الإيرادات والمصاريف والموجودات والمطلوبات المسجلة والإفصاح عن الالتزامات المحتملة بتاريخ إعداد القوائم المالية. وقد يترتب عن عدم التأكد من هذه الافتراضات والتقديرات نتائج قد تتطلب إجراء تعديل جوهري على القيمة الدفترية للموجودات أو المطلوبات التي ستأثر بذلك في الفترات المستقبلية.

يتم تقييم التقديرات والأحكام بشكل مستمر وهي تستند إلى الخبرة السابقة وعوامل أخرى، بما في ذلك توقعات الأحداث المستقبلية والتي يعتقد أنها معقولة في ظل الظروف الحالية.

التقديرات والافتراضات

تم أدناه عرض الافتراضات الأساسية المتعلقة بالمستقبل والمصادر الرئيسية الأخرى لعدم التأكد من التقديرات بتاريخ إعداد القوائم المالية، والتي قد ينتج عنها فروقات جوهريّة في القيمة الدفترية للموجودات والمطلوبات خلال السنة المالية التالية. استخدمت الشركة هذه الافتراضات والتقديرات المتاحة عند إعداد القوائم المالية. ومع ذلك، قد تتغير الظروف والافتراضات القائمة والمتعلقة بالتطورات المستقبلية نتيجة لتغيرات السوق أو الظروف التي تنشأ خارجة عن سيطرة الشركة. يتم إظهار هذه التغيرات في الافتراضات عند حدوثها.

الأحكام

عند تطبيق السياسات المحاسبية للشركة، لم تقم الإدارة بإجراء أية أحكام، فيما تلك المتضمنة في التقديرات، والتي لها أثر جوهري على المبالغ المثبتة في القوائم المالية.

مخصص خسائر الائتمان المتوقعة بشأن الذمم المدينة التجارية

تستخدم الشركة مصفوفة مخصص لاحتساب خسائر الائتمان المتوقعة بشأن الذمم المدينة التجارية. يتم تحديد نسب المخصص بناءً على أيام التأخر في السداد لمجموعات مختلفة من قطاعات العملاء لها أنماط خسائر مماثلة.

يتم في الأصل تحديد مصفوفة المخصص على أساس معدلات التعثر السابقة التي تمت ملاحظتها. وستقوم الشركة بمعايرة المصفوفة لتعديل خسائر الائتمان السابقة بالمعلومات المستقبلية. على سبيل المثال، إذا كان من المتوقع تدهور الأوضاع الاقتصادية على مدى السنة القادمة، مما قد يؤدي إلى زيادة عدد حالات التعثر في السداد، فإنه يتم تعديل معدلات التعثر السابقة. وبتاريخ إعداد كل قوائم مالية، يتم تحديث معدلات التعثر السابقة التي تم ملاحظتها وإجراء تحليل للتغيرات في التقديرات المستقبلية.

إن عملية تقويم العلاقة المتداخلة بين معدلات التعثر السابقة التي تم ملاحظتها والظروف الاقتصادية المتوقعة وخسائر الائتمان المتوقعة تمثل تقديرًا هامًا. إن مبلغ خسائر الائتمان المتوقعة يتأثر بالتغيرات في الظروف والأوضاع الاقتصادية المتوقعة. كما أن خسائر الائتمان السابقة الخاصة بالشركة والظروف الاقتصادية المتوقعة قد لا تكون مؤشرًا على التعثر الفعلي للعميل في المستقبل.

الانخفاض في قيمة الموجودات غير المالية

يحدث الانخفاض في القيمة عند زيادة القيمة الدفترية للأصل أو الوحدة المدرة للنقدية عن القيمة القابلة للاسترداد، والتي تمثل القيمة العادلة ناقصة تكاليف الاستبعاد أو القيمة الحالية، أيهما أعلى. يتم احتساب القيمة العادلة ناقصة تكاليف الاستبعاد على أساس البيانات المتاحة لمعاملات البيع الملزمة، التي تمت بشروط تعامل عادل، لموجودات مماثلة أو أسعار السوق القابلة للملاحظة ناقصة التكاليف الإضافية لاستبعاد الأصل. يتم احتساب القيمة الحالية على أساس طريقة التدفقات النقدية المخصومة. يتم تحديد التدفقات النقدية من الموازنة التقديرية للسنوات الخمس القادمة ولا تشمل أنشطة إعادة الهيكلة التي لم تلتزم بها الشركة بعد أو الاستثمارات المستقبلية الهامة التي من شأنها تعزيز أداء الأصل للوحدة المدرة للنقدية الخاضعة لاختبار الانخفاض في القيمة. تتأثر القيمة القابلة للاسترداد بمعدل الخصم المستخدم في طريقة التدفقات النقدية المخصومة وكذلك التدفقات النقدية الواردة المستقبلية المتوقعة ومعدل النمو المستخدم لأغراض الاستقراء.

المخصصات

تعتمد المخصصات، بحسب طبيعتها، على تقديرات وعمليات تقويم للتأكد فيما إذا تم استيفاء ضوابط الإثبات، بما في ذلك تقدير التدفقات النقدية الصادرة المحتملة. تستند مخصصات الدعاوى القضائية إلى تقدير التكاليف، بعد الأخذ بعين الاعتبار، المشورة القانونية وغيرها من المعلومات المتاحة حالياً. كما تتضمن مخصصات مكافأة نهاية الخدمة وتكاليف المغادرة، إن وجدت، حكم الإدارة في تقدير التدفقات النقدية الصادرة المتوقعة لدفع مكافأة نهاية الخدمة وإغلاق المواقع أو تكاليف المغادرة الأخرى. تتضمن المخصصات المتعلقة بالمطلوبات غير المؤكدة، أفضل تقديرات الإدارة فيما إذا كان من المحتمل وقوع التدفقات النقدية الصادرة.

الأعمار الإنتاجية للممتلكات والمعدات والموجودات غير الملموسة

يتم تقدير الأعمار الإنتاجية للممتلكات والآلات والمعدات والموجودات غير الملموسة بناءً على الأعمار الاقتصادية للممتلكات والآلات والمعدات والموجودات غير الملموسة، وبناءً أيضًا على التقويم الجماعي لممارسات القطاع، والخبرة بالموجودات المماثلة. يتم، بتاريخ إعداد القوائم المالية، مراجعة الأعمار الإنتاجية المقدرة للممتلكات والآلات والمعدات

الشركة دفعه لاقتراض الأموال اللازمة للحصول على أصل ذو قيمة مماثلة لأصل حق الاستخدام في بيئة اقتصادية مماثلة، وذلك على مدى فترة مماثلة وبضمان مماثل.

وبالتالي، فإن معدل الاقتراض الإضافي يعكس ما يتعين على الشركة دفعه، وهو ما يتطلب التقدير عند عدم توفر معدلات قابلة للملاحظة أو عندما يتعين تعديلها لتعكس شروط وأحكام عقد الإيجار. تقوم الشركة بإجراء تقدير لمعدل الاقتراض الإضافي باستخدام المدخلات القابلة للملاحظة (مثل معدلات العمولة السائدة في السوق) عند توفرها، ويتعين عليها إجراء بعض التقديرات الخاصة بالمنشأة.

إثبات الإيرادات - تقدير العوض المتغير لقاء المرتجعات والخصومات المتعلقة بحجم المبيعات

تقوم الشركة بتقدير العوض المحتمل الذي سيتم إدراجه ضمن سعر معاملة بيع المنتجات مع حقوق الإرجاع والخصومات المتعلقة بحجم المبيعات.

قامت الشركة بإعداد نموذج إحصائي لتوقع مرتجعات المبيعات. يستخدم النموذج الإحصائي بيانات الإرجاع السابقة لكل منتج للوصول إلى النسب المئوية المتوقعة للإرجاع. يتم تطبيق هذه النسب المئوية لتحديد القيمة المتوقعة للعوض المتغير. إن أي تغيرات جوهرية فعلية مقارنة بنمط الإرجاع السابق سوف تؤثر على النسب المئوية المتوقعة للإرجاع المقدرة من قبل الشركة.

يتم تحليل الخصومات المتعلقة بحجم المبيعات المتوقعة للشركة لكل عميل على حدة بالنسبة للعقود التي تتضمن حد واحد لحجم المبيعات. إن تحديد ما إذا كان من المرجح أن يستحق العميل الخصم سيعتمد على استحقاقات الخصومات السابقة للعميل والمشتريات المتراكمة حتى تاريخه.

قامت الشركة بتطبيق نموذج إحصائي لتقدير الخصومات المتعلقة بحجم المبيعات المتوقعة بالنسبة للعقود التي تتضمن أكثر من حد واحد لحجم المبيعات. يستخدم النموذج أنماط الشراء وخصومات العملاء السابقة لتحديد النسب المئوية للخصومات المتوقعة والقيمة المتوقعة للعوض المتغير. إن أي تغيرات فعلية جوهرية مقارنة بأنماط الشراء وخصومات العملاء السابقة سوف تؤثر على النسب المئوية المتوقعة للخصومات المقدرة من قبل الشركة.

تقوم الشركة بتحديث تقييمها للمرتجعات المتوقعة والتخفيضات المتعلقة بحجم المبيعات كل ثلاثة أشهر ويتم تعديل الالتزامات برد مبلغ وفقاً لذلك. تتأثر تقديرات المرتجعات المتوقعة وتخفيضات حجم المبيعات بالتغيرات وفقاً للظروف، وأن التجارب السابقة للشركة فيما يتعلق بالمرتجعات قد لا تكون مؤشراً على المرتجعات الفعلية للعملاء في المستقبل.

والموجودات غير الملموسة وتحديثها في حالة اختلاف التوقعات عن التقديرات السابقة نتيجة الاستهلاك العادي أو التقادم الفني والتجاري للممتلكات والمعدات. وعلى الرغم من ذلك، فإنه من المحتمل أن يتأثر الأداء المالي المستقبلي بصورة جوهرية بالتغيرات في التقديرات الناتجة عن التغيرات في أي من العوامل المذكورة أعلاه. وسوف تتأثر المبالغ وتوقيت المصاريف المسجلة لأي فترة بالتغيرات في هذه العوامل والظروف.

تحديد مدة عقود الإيجار التي تتضمن خيارات التجديد والإنهاء - الشركة كمستأجر

تقوم الشركة بتحديد مدة عقد الإيجار على أنها مدة عقد الإيجار غير القابلة للإلغاء، بالإضافة إلى أي فترات مشمولة بخيار تمديد عقد الإيجار إذا كان من المؤكد بصورة معقولة ممارسة هذا الخيار، أو أي فترات مشمولة بخيار إنهاء عقد الإيجار إذا كان من المؤكد بصورة معقولة عدم ممارسته.

يوجد لدى الشركة عقود إيجار تتضمن خيارات التجديد والإنهاء. تطبق الشركة الأحكام عند تقويم ما إذا كان من المؤكد بصورة معقولة ممارسة خيار التجديد أو الإنهاء من عدمه، أي أنها تأخذ بعين الاعتبار كافة العوامل ذات الصلة التي من شأنها إيجاد حافز اقتصادي لممارسة خيار التجديد أو الإنهاء. وبعد تاريخ بدء الإيجار، تقوم الشركة بإعادة تقويم مدة عقد الإيجار في حالة وقوع حدث هام أو تغير في الظروف التي تقع تحت سيطرتها وتؤثر على قدرتها على ممارسة أو عدم ممارسة خيار التجديد أو الإنهاء (على سبيل المثال، إنشاء التحسينات المهمة على المباني المستأجرة أو التخصيص المهم حسب الطلب للأصل المستأجر).

قامت الشركة بإدراج فترة التجديد كجزء من مدة الإيجار لمبنيين. عادة ما تمارس الشركة خيار التجديد لعقود الإيجار هذه لأنه سيكون هناك تأثير سلبي كبير على الإنتاج إذا لم يكن الأصل البديل متاحاً بسهولة. لا يتم إدراج فترات التجديد لعقود إيجار الأراضي والمباني ذات الفترات الأطول غير القابلة للإلغاء كجزء من مدة الإيجار حيث أنه من غير المؤكد بشكل معقول ممارستها. إضافة إلى ذلك، لم يتم إدراج خيارات التجديد المتعلقة بعقود إيجار السيارات كجزء من مدة عقد الإيجار لأن الشركة عادة ما تستأجر السيارات لمدة لا تزيد عن خمس سنوات، وبالتالي، لا تمارس خيارات التجديد. علاوة على ذلك، يتم إدراج الفترات المشمولة بخيارات الإنهاء كجزء من مدة عقد الإيجار إذا كان من المؤكد بصورة معقولة عدم ممارسة تلك الخيارات.

عقود الإيجار - تقدير معدل الاقتراض الإضافي

لا يمكن للشركة تحديد معدل العمولة الضمني في عقود الإيجار بسهولة، وعليه تستخدم معدل الاقتراض الإضافي لقياس التزامات الإيجار. يمثل معدل الاقتراض الإضافي معدل العمولة الذي يتعين على

برامج المنافع المحددة

يتم تحديد تكلفة برنامج المنافع المحددة والقيمة الحالية للالتزام باستخدام عمليات التقويم الاكتواري. يتضمن التقويم الاكتواري إجراء العديد من الافتراضات التي قد تختلف عن التطورات الفعلية في المستقبل. وتشتمل هذه الافتراضات على تحديد معدل الخصم، والزيادات المستقبلية في الرواتب، ومعدلات الوفيات. ونظرا للطبيعة المعقدة للتقويم وطبيعته طويلة الأجل، فإن التزام المنافع المحددة يتأثر بصورة كبيرة بالتغيرات في هذه الافتراضات. يتم مراجعة كافة الافتراضات بتاريخ اعداد كل قوائم مالية.

برامج المنافع المحددة (تتمة)

يعتبر معدل الخصم أكثر العوامل التي تخضع للتغيير. وعند تحديد معدل الخصم الملائم، تأخذ الإدارة بعين الاعتبار أسعار العمولات على سندات الشركات المسجلة بعمولات تتوافق مع العملات المسجل بها التزام منافع ما بعد التوظيف وذلك على الأقل بدرجة تصنيف (أأ) أو أعلى طبقاً لما هو محدد من قبل وكالة تصنيف دولية معترف بها، ويتم استقرارها عند الحاجة مع معدل العائد لتتماشى مع المدة المتوقعة للالتزام بالمنافع المحددة. كما يتم أيضاً مراجعة جودة السندات المعنية. يتم استبعاد تلك السندات التي لها هوامش ائتمان عالية من تحليل السندات الذي تم على أساسه تحديد معدل الخصم، وذلك على اعتبار أنها لا تمثل سندات ذات جودة عالية.

يتم تحديد معدل الوفيات بناء على جداول الوفيات المتاحة للجمهور في المملكة العربية السعودية. تخضع جداول الوفيات هذه إلى التغيير فقط من وقت لآخر وفقاً للتغيرات الديموغرافية. تحدد زيادات الرواتب ومعاشرات التقاعد المستقبلية بناءً على معدلات التضخم المستقبلية المتوقعة للمملكة العربية السعودية.

قياس القيمة العادلة للأدوات المالية

في حالة عدم إمكانية قياس القيمة العادلة للموجودات المالية والمطلوبات المالية المسجلة في قائمة المركز المالي على أساس الأسعار المتداولة في أسواق نشطة، تحدد قيمتها العادلة باستخدام طرق تقويم تشتمل على طريقة التدفقات النقدية المخصومة. تؤخذ المدخلات لهذه الطرق من الأسواق القابلة للملاحظة حيثما أمكن ذلك، وعندما لا يكون ذلك مجدياً، فإن الأمر يتطلب إبداء درجة من الأحكام لتحديد القيمة العادلة. تشتمل الأحكام على الأخذ بالاعتبار المدخلات مثل مخاطر السيولة، ومخاطر الائتمان والتقلبات. إن التغيرات في الافتراضات المتعلقة بهذه العوامل قد تؤثر على القيمة العادلة المصرح عنها للأدوات المالية.

٦- المعايير الجديدة والتعديلات على المعايير والتفسيرات

١- لا يوجد معايير جديدة تم إصدارها ومع ذلك فإن هناك عدد من التعديلات على المعايير سارية اعتباراً من ١ يناير ٢٠٢٢م، والتي لم يكن لها تأثيراً جوهرياً على القوائم المالية.

| السارية للفترة السنوية التي تبدأ في أو بعد | المعايير الجديدة والتعديلات |
|--|---|
| ١ يناير ٢٠٢٢م | العقود المثقلة بالالتزامات - تكلفة إتمام العقد (تعديلات على معيار المحاسبة الدولي ٣٧) |
| | التعديلات السنوية للمعايير الدولية للتقرير المالي |
| | الممتلكات والالات والمعدات: العائدات قبل الاستخدام المقصود (تعديلات على معيار المحاسبة الدولي 16) |
| | الرجوع إلى الإطار المفاهيمي (تعديلات على المعيار الدولي لإعداد التقارير المالية 3) |

٢- المعايير الجديدة والتعديلات على المعايير والتفسيرات

هناك معايير صادرة ولكنها غير سارية المفعول على النحو التالي:

لم تقم الشركة بالتطبيق المبكر للمعايير الدولية للتقرير المالي التالية الجديدة والمعدل التي تم إصدارها ولكنها غير سارية المفعول:

| السارية للفترة السنوية التي تبدأ في أو بعد | المعايير الجديدة والتعديلات |
|--|---|
| ١ يناير ٢٠٢٣م | المعيار الدولي للتقرير المالي ١٧ "عقود التأمين"، وتشمل تعديلات على التطبيق الأولي للمعيار الدولي للتقرير المالي ١٧ |
| | تصنيف المطلوبات كمتداولة وغير متداولة - تعديلات على معيار المحاسبة الدولي ١ "عرض القوائم المالية" |
| | تعريف التقديرات المحاسبية - التعديلات على معيار المحاسبة الدولي 8 "السياسات المحاسبية، التغييرات في التقديرات المحاسبية والأخطاء" |
| | مبادرة الإفصاح: السياسات المحاسبية - تعديلات على معيار المحاسبة الدولي 1 "عرض القوائم المالية" وبيان الممارسة 2 للمعايير الدولية للتقرير المالي "إصدار أحكام الأهمية النسبية" |
| | الموجودات والمطلوبات الضريبية المؤجلة الناتجة عن معاملة واحدة - تعديلات على معيار المحاسبة الدولي 12: "ضرائب الدخل" |
| متاح للتطبيق الاختياري/تاريخ السريان مؤجل إلى أجل غير مسمى | بيع أو مساهمة الموجودات بين المستثمر وشركته الزميلة أو المشروع المشترك - التعديلات على المعيار الدولي للتقرير المالي 10 - "القوائم المالية الموحدة" ومعيار المحاسبة الدولي 28 - "الاستثمارات في الشركات الزميلة والمشاريع المشتركة" |

٧- عقود الإيجار

يوجد لدى الشركة عقود إيجار بشأن مباني وأراضي وسيارات يتم استخدامها في العمليات الخاصة بها. وبشكل عام، يحظر على الشركة التنازل عن الموجودات المؤجرة أو تأجيرها من الباطن.

فيما يلي أدناه القيم الدفترية لموجودات حق الاستخدام المثبتة والحركة خلال السنة:

| المباني ريال سعودي | الأراضي* ريال سعودي | سيارات ريال سعودي | الإجمالي ريال سعودي |
|-----------------------|------------------------|----------------------|------------------------|
| ٧,٨٠٨,٦٦٦ | ٢٩,٣٩٧,٠٧٦ | ٩,٧٤٠,١٨٣ | ٤٦,٩٤٥,٩٢٥ |
| ٢,٣٢,٥٦٨ | ٢٧,٤٥٨ | ٧,٢٩٢,٢٠٠ | ٩,٥٩٥,٢٢٦ |
| (١,٥٩٢,١٣٥) | (١,٥٦٢,٥٠٥) | (٤,٩٥٢,٩٠٧) | (٨,١٠٧,٥٤٧) |
| ٨,٢٤٩,٠٩٩ | ٢٨,١٠٥,٠٢٩ | ١٢,٠٧٩,٤٧٦ | ٤٨,٤٣٣,٦٠٤ |
| ١,٤٤٥,٨١٥ | - | ٥,٧٨١,٥٢٥ | ٧,٢٢٧,٣٤٠ |
| (١,٨٩٣,٠٤٢) | (١,٥٦٤,٧٩٤) | (٥,٥٧٣,١١٨) | (٩,٠٣٠,٩٥٤) |
| ٧,٨٠١,٨٧٢ | ٢٦,٥٤٠,٢٣٥ | ١٢,٢٨٧,٨٨٣ | ٤٦,٦٢٩,٩٩٠ |

كما في ١ يناير ٢٠٢١

إضافات

استهلاك

كما في ١ يناير ٢٠٢٢

إضافات

استهلاك

في ٣١ ديسمبر ٢٠٢٢

* يشتمل هذا البند على عقد الإيجار المبرم مع أحد المساهمين. يرجى الرجوع إلى الإيضاح (١٣) لمزيد من التفاصيل حول المعاملات مع الجهات ذات العلاقة وأرصدها.

فيما يلي بيان القيمة الدفترية لالتزامات الإيجار المثبتة والتغيرات خلال السنة:

| ٢٠٢٢ ريال سعودي | ٢٠٢١ ريال سعودي |
|--------------------|--------------------|
| ٥٠,١٠٢,٨٤٠ | ٤٨,٨٦١,٤١٠ |
| ٧,٢٢٧,٣٤٠ | ٩,٥٩٥,٢٢٦ |
| ١,٣٠١,١٧٦ | ١,٢٤٢,٥١٢ |
| (٩,٦٧٧,١٦٤) | (٩,٥٩٦,٣٠٨) |
| ٤٨,٩٥٤,١٩٢ | ٥٠,١٠٢,٨٤٠ |
| ٨,٢٠٥,٠١٦ | ٦,٩٧٥,٧٣١ |
| ٤٠,٧٤٩,١٧٦ | ٤٣,١٢٧,١٠٩ |

كما في ١ يناير

إضافات

زيادة العمولة (إيضاح ٢٤)

مبالغ مدفوعة

كما في ٣١ ديسمبر

متداولة

غير متداولة

يتم تصنيف مدفوعات الإيجار إلى سداد التزامات الإيجار بمبلغ ٨,٥٩٤,٤١١ ريال سعودي (٢٠٢١: ٨,٣٦٣,٩٦٩ ريال سعودي) كتدفق نقدي من أنشطة التمويل، وعمولة التزامات عقود الإيجار المدفوعة بمبلغ ١,٣٠١,١٧٦ ريال سعودي (٢٠٢١: ١,٢٤٢,٥١٢ ريال سعودي) كتدفق نقدي من الأنشطة التشغيلية.

فيما يلي بيان بالمبالغ المثبتة في قائمة الربح أو الخسارة:

| ٢٠٢٢ ريال سعودي | ٢٠٢١ ريال سعودي |
|--------------------|--------------------|
| ٨,٢٢٥,٣٢١ | ٧,٣٢١,٥٧٣ |
| ٧٧٢,٤٧٠ | ٧٥١,٠٦٣ |
| ٣٣,١٦٣ | ٣٤,٩١١ |
| ١,٣٠١,١٧٦ | ١,٢٤٢,٥١٢ |
| ١,٤٢٣,٣٢ | ١,٤٢٧,٦٨٠ |
| ١١,٧٥٥,١٦٢ | ١٠,٧٧٧,٧٣٩ |
| (١١,١٠٠,١٩٦) | (١١,٠٢٣,٩٨٨) |
| (٩,٦٧٧,١٦٤) | (٩,٥٩٦,٣٠٨) |
| (١,٤٢٣,٣٢) | (١,٤٢٧,٦٨٠) |

مصروف استهلاك موجودات حق الاستخدام المحمل على مصروفات البيع والتوزيع

مصروف استهلاك موجودات حق الاستخدام المحمل على مصروفات العمومية و الادارية

مصروف استهلاك موجودات حق الاستخدام المحمل على تكلفة المبيعات

مصروف العمولة على التزامات الإيجار (إيضاح ٢٤)

مصروف متعلق بعقود الإيجار قصيرة الأجل (إيضاح ٢١)

إجمالي المبلغ المثبت ضمن الربح أو الخسارة

إجمالي المدفوعات عن التزامات عقود التأجير

سداد التزامات الإيجار

سداد التزامات الإيجار قصيرة الاجل

يوجد لدى الشركة عقدي إيجار يتضمنان خيار التمديد. يتم التفاوض على هذا الخيار من قبل الإدارة لتوفير المرونة في إدارة محفظة الموجودات المؤجرة ومواكبتها مع احتياجات أعمال الشركة. تقوم الإدارة بممارسة الأحكام الهامة عند تحديد ما إذا كان من المؤكد بصورة معقولة ممارسة خيار التجديد هذا.

٨- الممتلكات والآلات والمعدات

| التكلفة: | الأراضي المملوكة | المباني | الآلات والمعدات | الأثاث والتركيبات | أجهزة الحاسب الآلي | السيارات | الأعمال الإنشائية تحت التنفيذ (*) | الإجمالي |
|--|------------------|-------------|-----------------|-------------------|--------------------|-------------|-----------------------------------|--------------|
| ريال سعودي | ريال سعودي | ريال سعودي | ريال سعودي | ريال سعودي | ريال سعودي | ريال سعودي | ريال سعودي | ريال سعودي |
| في ١ يناير ٢٠٢١ | ٧٢,٤٦٢,٦٨٨ | ١٨٠,٥١١,٧٥٣ | ١٢٠,٦٩٩,٨٢٥ | ٢٠,٢١٠,٣٣٣ | ١٣,٩٢٥,٨٨٦ | ١٠٥,١٥٩,٥٥٩ | ١,٥٧٢,٢٠١ | ٥١٤,٥٣٢,٥٢٥ |
| إضافات | - | ٥,٧٧٦,٤٠٤ | ١٤,٤٤٩,١١٧ | ٢,٢٤٦,٥٣٨ | ٧١٥,٣٦٩ | ٩,٦٣٣,٩٦٦ | - | ٣٢,٤٥١,٣٥٤ |
| استبعادات | - | - | (٤٦٧,٠٠٠) | (٩٠,٤٩٢) | (٧٥٤,٣٦٧) | (٨,٣٨١,٨٦١) | - | (٩,٦٩٣,٦٨٠) |
| استبعاد إلى جهة ذات علاقة (إيضاح ١٣) | - | - | - | - | - | (٦٦٨,٩٤٤) | - | (٦٦٨,٩٤٤) |
| تحويلات | - | - | - | - | - | ١,٥٧٢,٢٠١ | (١,٥٧٢,٢٠١) | - |
| في ٣١ ديسمبر ٢٠٢١ | ٧٢,٤٦٢,٦٨٨ | ١٨٦,٢٨٨,١٥٧ | ١٣٤,٦٨١,٩٤٢ | ٢٢,٣٥٧,٠٧٩ | ١٣,٨٨٦,٨٨٨ | ١٠٦,٩٤٤,٩٦٦ | - | ٥٣٦,٦٦١,٢٥٥ |
| إضافات | - | ٣٧٣,٥٦٩ | ٣,٣٧٧,٨٥٦ | ٢,٦١١,٤٦٨ | ١,١٠٧,٨٨٦ | ٥,٧٩٠,٨٨٤ | ١,٣٨٦,٩٩٤ | ١٤,٢٩٨,٦٥٧ |
| استبعادات | - | - | (٩٦٩,٢٣٢) | (١٠٦,٨٤٤) | (٦١٦,٢٣٩) | (٨,٩٣٥,٠٠٠) | - | (١٠,٢٢٧,٣٦٥) |
| في ٣١ ديسمبر ٢٠٢٢ | ٧٢,٤٦٢,٦٨٨ | ١٨٦,٦٦١,٧٦٦ | ١٣٧,٩٠,٥٦٦ | ٢٤,٥١١,٧٠٣ | ١٤,٧٧٨,٥٣٥ | ١٠٣,٨٠٠,٧٥٥ | ١,٣٨٦,٩٩٤ | ٥٤٠,٦٩٢,٥٤٧ |
| الاستهلاك: | | | | | | | | |
| في ١ يناير ٢٠٢١ | - | ٤٦,٢٠٠,٨٨٢ | ٨٧,٣٧٠,٦٢٩ | ١٢,٦٧١,٢٤٦ | ١١,٣٨٢,٥١٢ | ٧٥,٨٧٣,٥٩٨ | - | ٢٣٣,٤٩٨,٨٦٧ |
| المحمل للسنة | - | ٥,٥٢٥,٧٧٨ | ٨,٦٤٧,٣٩٠ | ١,٥٣٥,٥٠٠ | ٨٠٧,٥٢٢ | ٩,٩٤٤,١٠٩ | - | ٢١,٤٦٠,٢٩٩ |
| استبعادات | - | - | (٤٦٦,٩٩٩) | (٨١,٩٤٥) | (٧٥١,٦٣١) | (٨,١١١,٧٤١) | - | (٩,٤١٢,٣١٦) |
| استبعاد إلى جهة ذات علاقة (إيضاح ١٣) | - | - | - | - | - | (٦٦٢,١٦٩) | - | (٦٦٢,١٦٩) |
| في ٣١ ديسمبر ٢٠٢١ | - | ٥١,٧٢٦,٦٦٠ | ٩٥,٥٥١,٠٢٠ | ١٤,١٢٤,٨٠١ | ١١,٤٣٨,٤٠٣ | ٨٧,٠٤٣,٧٩٧ | - | ٢٤٩,٨٨٤,٦٨١ |
| المحمل للسنة | - | ٥,٥٩٩,٥٠١ | ١٠,١٠٩,٢٠٨ | ١,٧٣٢,٦٤٤ | ٩٠٨,٤٩١ | ١٠,٦٩٩,٧٠٦ | - | ٢٨,٥١٨,٩٧٠ |
| استبعادات | - | - | (٩٦٩,٢٣٣) | (٨٤,٦٣٤) | (٦١٣,٧٨٢) | (٨,٧٥٠,٨٣٠) | - | (١٠,١٨٤,٤٦٩) |
| في ٣١ ديسمبر ٢٠٢٢ | - | ٥٧,٣٢٦,١٦١ | ١٠٤,٦٩١,٠٠٥ | ١٥,٧٧٢,٢٣١ | ١٢,١٣٣,١١٢ | ٩٨,٤٦٢,٦٧٣ | - | ٢٨٨,٣٨٥,١٨٢ |
| صافي القيمة الدفترية في ٣١ ديسمبر ٢٠٢٢ | ٧٢,٤٦٢,٦٨٨ | ١٢٩,٣٣٥,٥٦٥ | ٣٢,٣٩٩,٥٦١ | ٨,٧٣٩,٤٧٢ | ٢,٦٤٥,٤٢٣ | ١٥,٣٣٨,٠٨٢ | ١,٣٨٦,٩٩٤ | ٢٧٢,٣٠٧,٣٦٥ |
| صافي القيمة الدفترية في ٣١ ديسمبر ٢٠٢١ | ٧٢,٤٦٢,٦٨٨ | ١٣٤,٥٦١,٤٩٧ | ٣٩,١٣٠,٩٢٢ | ٨,٢٣٢,٦٧٨ | ٢,٤٤٨,٤٨٥ | ٢٩,٩٠١,١٢٤ | - | ٢٨٦,٧٣٦,٥٧٤ |

* يتضمن رصيد الممتلكات والآلات والمعدات كما في ٣١ ديسمبر ٢٠٢٢ أعمال انشائية تحت التنفيذ متعلقة بالتوسعة الجديدة لمصنع اللحوم الواقع في مدينة جدة بمبلغ ١,٣٨٦,٩٩٤ ريال سعودي (٣١ ديسمبر ٢٠٢١ : لا شيء).

(أ) تم إنشاء المباني بصافي قيمة دفترية قدرها ٢٤,٦ مليون ريال سعودي (٣١ ديسمبر ٢٠٢١: ٢٥,٧ مليون ريال سعودي) على أرض مستأجرة من جهة ذات علاقة بموجب عقد إيجار طويل الأجل لمدة ٢٠ عامًا اعتبارًا من ١ يناير ٢٠٢٠.

(ب) تم إنشاء مبنى بصافي قيمة دفترية قدرها ١٢,٩ مليون ريال سعودي (٣١ ديسمبر ٢٠٢١: ١٣,٤ مليون ريال سعودي) على أرض مستأجرة من الهيئة السعودية للمدن الصناعية (مدن) لمدة ٢٠ عامًا اعتبارًا من ١ مارس ٢٠١٨ (الموافق ٩ رجب ١٤٣٩هـ). يمكن للشركة تجديد اتفاقية الإيجار عند انتهاء مدة الإيجار الأولية بناءً على الشروط والأحكام الجديدة التي سيتم الاتفاق عليها في ذلك الوقت.

تم توزيع قسط الاستهلاك للسنة على النحو التالي:

| ٢٠٢٢ | ٢٠٢١ |
|------------|------------|
| ريال سعودي | ريال سعودي |
| ٣,٩١١,٤٠٦ | ٢,٦٣٦,٨٠٩ |
| ٢٤,١٧٣,٨٤٥ | ٢٣,٣٨١,٧٤٤ |
| ٤٣٣,٧١٩ | ٤٤١,٧٤٦ |
| ٢٨,٥١٨,٩٧٠ | ٢٦,٤٦٠,٢٩٩ |

تكلفة الإيرادات

مصاريف بيع وتوزيع (إيضاح ٢١)

مصروفات عمومية وإدارية (إيضاح ٢٢)

٩- الموجودات غير الملموسة

برامج الحاسب الآلي

| |
|------------|
| ٢٤,١١٣,٨٤٠ |
| ٢٠,٥٤٩ |
| (١,٤٠٦) |
| ٢٤,٣١٢,٩٨٣ |
| - |
| ٢٤,٣١٢,٩٨٣ |
| ١٩,٨٤٨,٦٦٨ |
| ١,٥٥٥,٩٥٩ |
| (١,٣٥٩) |
| ٢١,٤٠٢,٨٦٨ |
| ١,٣٨٨,٥٣٠ |
| ٢٢,٧٩١,٣٩٨ |
| ١,٥٢١,٥٨٥ |
| ٢,٩١٠,١١٥ |

التكلفة:

في ١ يناير ٢٠٢١

إضافات

مبالغ مشطوبة

في ٣١ ديسمبر ٢٠٢١

إضافات

في ٣١ ديسمبر ٢٠٢٢

الإطفاء:

في ١ يناير ٢٠٢١

المحمل للسنة

مبالغ مشطوبة

في ٣١ ديسمبر ٢٠٢١

المحمل للسنة

في ٣١ ديسمبر ٢٠٢٢

صافي القيمة الدفترية:

في 31 ديسمبر 2022

في 31 ديسمبر 2021

تم توزيع قسط الاطفاء للسنة على النحو التالي:

| ٢٠٢٢ | ٢٠٢١ |
|------------|------------|
| ريال سعودي | ريال سعودي |
| ١,١٥٦,٦٧٢ | ١,٣٤٧,٤٦٢ |
| ٢٣١,٨٥٨ | ٢٠٨,٤٩٧ |
| ١,٣٨٨,٥٣٠ | ١,٥٥٥,٩٥٩ |

مصاريف عمومية وإدارية (إيضاح ٢٢)

مصاريف بيع وتوزيع (إيضاح ٢١)

١٠- النقد وما في حكمه

| ٢٠٢٢ | ٢٠٢١ |
|-------------|------------|
| ريال سعودي | ريال سعودي |
| ٦٥,٧٩٨,٥٥٤ | ٨٢,٦٥١,٤٥٠ |
| ٤,٠٠٠,٠٠٠ | - |
| ٥,٢٣٠,٨٥٠ | ٢,٨٧٣,٩٨٣ |
| ١١١,٠٢٩,٤٠٤ | ٨٥,٥٢٥,٤٣٣ |

نقد لدى البنوك
ودائع قصيرة الأجل
نقد في الصندوق

في ٣١ ديسمبر ٢٠٢٢، بلغت قيمة تسهيلات الشركة من القروض غير المسحوبة الملتزم بها مبلغ قدره ٢٩,٠٠٠,٠٠٠ ريال سعودي.

(٣١ ديسمبر ٢٠٢١: ٥٢,٠٠٠,٠٠٠ ريال سعودي)

* يتضمن النقد وما في حكمه ودائع اسلامية قصيرة الأجل تستحق خلال أقل من ثلاثة أشهر.

١١- المدينون التجاريون

| ٢٠٢٢ | ٢٠٢١ |
|--------------|--------------|
| ريال سعودي | ريال سعودي |
| ٦٠,١٦٤,٩٦ | ٢٣,٩٦٥,٦١٧ |
| (١٣,٧٨١,٤٣٠) | (١١,١٣١,٦٣٧) |
| ٢٤٦,٣٨٢,٦٦٦ | ٦٩,٨٣٣,٩٨٠ |

مدينون تجاريون
ناقصاً: مخصص خسائر الائتمان المتوقعة

الشروط والأحكام الخاصة بالموجودات المالية أعلاه:

الذمم المدينة التجارية غير محملة بالفائدة وتستحق بشكل عام على فترات من ١٥ إلى ٦٠ يوماً. وأنه ليس من سياسة الشركة الحصول على ضمانات بشأن الذمم المدينة.

كانت الحركة في مخصص خسائر الائتمان المتوقعة خلال السنة المنتهية في ٣١ ديسمبر على النحو التالي:

| ٢٠٢٢ | ٢٠٢١ |
|------------|------------|
| ريال سعودي | ريال سعودي |
| ١١,١٣١,٦٣٧ | ٦,٨٠٦,٤٠٩ |
| ٢,٦٥٨,٤٩١ | ٤,٤٠٢,٨٨٥ |
| (٨,٦٩٨) | (٧٧,٦٥٧) |
| ١٣,٧٨١,٤٣٠ | ١١,١٣١,٦٣٧ |

في بداية السنة
مخصص خسائر الائتمان المتوقعة
مبالغ مشطوبة
كما في نهاية السنة

يرجى الرجوع إلى الإيضاح (٢٥,٢) بشأن المعلومات عن التعرض لمخاطر الائتمان المتعلقة بالذمم المدينة التجارية الخاصة بالشركة باستخدام مصفوفة المخصصات.

١٢- المصاريف المدفوعة مقدماً والموجودات الأخرى

| ٢٠٢٢ | ٢٠٢١ |
|-------------|-------------|
| ريال سعودي | ريال سعودي |
| ١١٥,٥٩٩,٨١٥ | ١١٦,٢٨٤,١٨٤ |
| ٦,٨٨٢,٧٦٦ | ٢٩,٠٥٨,٠٨٠ |
| ١٢,٤٨٦,٣٦٧ | ٩,٩٨٧,٥٤٤ |
| ٨٧٣,٣٥٩ | ٤٥٨,٤٠٥ |
| ١,١٥٥,٤٨١ | ١,٠٢٩,٩٦٧ |
| ٨٥٧,٥٣٩ | ١,١٤٣,٩١٧ |
| ١٣٧,٨٥٥,٢٨٧ | ١٥٧,٩٦٢,٩٧ |

دفعات مقدمة الى طرف ذو علاقة (*)
دفعات مقدمة إلى الموردين والمقاولين
مصاريف مدفوعة مقدماً
ذمم موظفين
موجودات حق الارجاع
أخرى

(*) هذه القيمة تمثل دفعات مقدمة لشركة فرانس بولتري للتسليم المستقبلي لمنتجات التجزئة (شركة تابعة للشركة الأم) (إيضاح ١٣).

١٣- الإفصاحات المتعلقة بالجهات ذات العلاقة

تمثل الجهات ذات العلاقة المساهمون الرئيسيون وأعضاء مجلس الإدارة وكبار موظفي الإدارة بالشركة والمنشآت الخاضعة للسيطرة أو السيطرة المشتركة أو التي يمارس عليها تأثيرا هاما من قبل هذه الجهات. يتم اعتماد سياسات التسعير وشروط هذه المعاملات من قبل إدارة الشركة. فيما يلي بيان المعاملات مع الجهات ذات العلاقة المدرجة في قائمة الربح أو الخسارة والدخل الشامل الآخر:

| ٢٠٢٢ | طبيعة العلاقة | المبيعات ريال سعودي | المشتريات ريال سعودي | المصاريف ريال سعودي | شراء/بيع ممتلكات وآلات ومعدات ريال سعودي |
|---|--|------------------------|-------------------------|------------------------|---|
| فرانس بولتري | شركة تابعة للشركة الأم | - | ٥٧١,٥٧٦,٧٥١ | - | - |
| شركة بيت الشواية | شركة تابعة للشركة الأم | ٦١,١٨١,٨١٥ | - | ١٢١,٥٩٢ | - |
| شركة الخليج للتموين | شركة تابعة للشركة الأم | ١٢,٨٤٧,٧٠٥ | - | ٦٦٣,٣١٧ | - |
| شركة مركز أغذية الحمية | شركة تابعة للشركة الأم | ٥,٨٨٢,٤٧٧ | ٣,٨٦٦,١١٣ | ١,٣٢٣,٦٥١ | - |
| شركة الزاد السعودية | شركة تابعة للشركة الأم | ٥٣٣,٥٢٢ | - | ١٥,٧١٨ | - |
| شركة ذاتي المحدودة | شركة تابعة للشركة الأم | ٦٦٥,٥٦٣ | - | ٣٩,٧١٤ | - |
| شركة بريدة للتجارة والتبريد | شركة تابعة للشركة الأم | - | - | ٢٤٣,٩٥٦ | ٢,٣٤٠,٧٠٠ |
| شركة الكفاءة العقارية | شركة تابعة للشركة الأم | - | - | ٧٢٨,٥٠٩ | - |
| شركة أبناء عبدالله العلي المنجم | الشركة الأم | - | - | ١,١٦٧,٩٥١ | - |
| شركة فور ستيبس انترناشونال | شركة مملوكة من قبل أحد أعضاء مجلس الإدارة | - | - | ٩٨,٥٠٠ | - |
| عبدالعزیز عبدالله المنجم (مساهم في الشركة الأم) | مساهم في الشركة الأم | - | - | ٤٦,٦٠٠ | - |

| ٢٠٢١ | طبيعة العلاقة | المبيعات ريال سعودي | المشتريات ريال سعودي | المصاريف ريال سعودي | شراء/بيع ممتلكات وآلات ومعدات ريال سعودي |
|---|--|------------------------|-------------------------|------------------------|---|
| فرانس بولتري | شركة تابعة للشركة الأم | - | ٤٧٥,٧٠٢,٥٠٤ | - | - |
| شركة بيت الشواية | شركة تابعة للشركة الأم | ٣٨,٩٥٣,٣٧٢ | - | ١٩٨,٢٢٠ | - |
| شركة الخليج للتموين (إيضاح ٨) | شركة تابعة للشركة الأم | ١٢,٠٥٧,٢٢٣ | - | ١,١٣٠,٥٤٨ | ٢٠,٠٠٠ |
| شركة مركز أغذية الحمية | شركة تابعة للشركة الأم | ٥,٤٨٧,١٨٠ | ١,٦٩٣,٨٦٤ | ٣,٣٢٧,٥١٦ | ٣,٧٠٢,٦٦٩ |
| شركة الزاد السعودية | شركة تابعة للشركة الأم | ١,٠٣٤,٢٨٢ | - | ٦٨,٧٧٦ | - |
| شركة ذاتي المحدودة | شركة تابعة للشركة الأم | ٥٢٤,١٢٨ | - | ٢,٦٦١ | - |
| شركة بريدة للتجارة والتبريد | شركة تابعة للشركة الأم | - | - | ٦٧٣,١٩ | ٤,٥٦,٦٨٠ |
| شركة الكفاءة العقارية | شركة تابعة للشركة الأم | - | - | ٧٥٥,٦٠٠ | - |
| شركة أبناء عبدالله العلي المنجم | الشركة الأم | - | - | ٢,٢٤٠,٦١١ | - |
| شركة فور ستيبس انترناشونال | شركة مملوكة من قبل أحد أعضاء مجلس الإدارة | - | - | ٩٥,٣٠٦ | - |
| علي عبدالله المنجم (مساهم في الشركة الأم) | مساهم في الشركة الأم | - | - | ٤٦,٦٠٠ | - |

أرصدة المستحق من / المستحق لجهات ذات علاقة تتعلق بحساب تجارية بين الشركات فيما يتعلق بمعاملات المبيعات والمشتريات مع الأطراف ذات العلاقة.

نورد فيما يلي الأرصدة لدى الجهات ذات العلاقة المدرجة في قائمة المركز المالي:

(أ) المبالغ المستحقة من الجهات ذات العلاقة:

فيما يلي تحليلاً للمبالغ المستحقة من الجهات ذات العلاقة:

| ٢٠٢٢ | ٢٠٢١ | طبيعة العلاقة | |
|------------|------------|-----------------------------|------------------------|
| ريال سعودي | ريال سعودي | | |
| ٢,٣١٤,٩٨٤ | ٧,٣٨١,٢٦٦ | شركة بيت الشواية | شركة تابعة للشركة الأم |
| ٤,٣٠٩,٣١٠ | ١,٧٦٣,١٨٣ | شركة الخليج للتمويل | شركة تابعة للشركة الأم |
| ٢٢٩,٩٨٦ | ٧١٤,٧١٣ | شركة مركز أغذية الحمية | شركة تابعة للشركة الأم |
| ١٠,٥٦٥ | ١١٨,٢٨٧ | شركة ذاتي المحدودة | شركة تابعة للشركة الأم |
| ٣٢,٥٩١ | ٩٣,٧٣٨ | شركة الزاد السعودية | شركة تابعة للشركة الأم |
| ٧٠,٥٧٧ | - | شركة بريدة للتجارة والتبريد | شركة تابعة للشركة الأم |
| ٦,٩٦٨,٠١٣ | ١٠,٧١,١٣٧ | | |

إن الأرصدة المذكورة أعلاه بدون ضمانات وبدون عمولة وتسدد خلال ٣٠-٤٥ يومًا. تقوم الإدارة بتقدير المخصص بشأن المبالغ المستحقة من أرصدة الجهة ذات العلاقة بتاريخ إعداد القوائم المالية بمبلغ يساوي خسائر الائتمان المتوقعة على مدى العمر. لا توجد أرصدة مستحقة من الجهات ذات العلاقة بتاريخ إعداد القوائم المالية متأخرة السداد. بعد الأخذ في الاعتبار الخبرة السابقة في التعثر والتوقعات المستقبلية للقطاعات التي تعمل فيها الجهات ذات العلاقة، وترى الإدارة أن أرصدة الجهات ذات العلاقة غير منخفضة القيمة. لم يطرأ أي تغيير على طرق التقديرات أو الافتراضات الهامة التي تم إجراؤها خلال الفترة المالية الحالية عند تقدير مخصصات الأرصدة المستحقة من الجهات ذات العلاقة.

(ب) المبالغ المستحقة إلى الجهات ذات العلاقة

فيما يلي تحليلاً للمبالغ المستحقة إلى الجهات ذات العلاقة:

| ٢٠٢٢ | ٢٠٢١ | طبيعة العلاقة | |
|------------|------------|---------------------------------|------------------------|
| ريال سعودي | ريال سعودي | | |
| ١١,٥٦٧ | - | شركة أبناء عبدالله العلي المنجم | الشركة الأم |
| - | ١٩٦,٧١٠ | شركة بريدة للتجارة والتبريد | شركة تابعة للشركة الأم |
| ١١,٥٦٧ | ١٩٦,٧١٠ | | |

الأرصدة المستحقة أعلاه في نهاية السنة بدون ضمانات وبدون عمولة وتسدد خلال ٣٠-٤٥ يومًا. لم تكن هناك أية ضمانات مقدمة أو مستلمة لأي ذمم مدينة أو دائنة لأطراف ذات صلة. تنشأ الأرصدة غير المسددة في نهاية السنة في سياق الأعمال العادية. لا توجد أرصدة مستحقة من الجهات ذات العلاقة بتاريخ إعداد القوائم المالية متأخرة السداد.

تنطوي عقود الإيجار بشأن الأرض على عقد إيجار مبرم مع أحد المساهمين. تتعلق موجودات حق استخدام البالغ قدرها ٦٧,٥٤,٥١٧ ريال سعودي والتزامات عقد الإيجار البالغ قدرها ٢٨,١٨٧,٨١٧ ريال سعودي بعقد الإيجار هذا (إيضاح ٧).

إن الأرصدة القائمة كما في نهاية السنة بدون ضمانات وبدون عمولة ويتم سدادها نقدًا. لم يتم تقديم أو استلام أي ضمانات بشأن المبالغ المستحقة من أو إلى الجهات ذات العلاقة. تنشأ الأرصدة القائمة كما في نهاية السنة خلال دورة الأعمال العادية. للفترة المنتهية في ٣١ سبتمبر ٢٠٢١ و ٢٠٢٠، لم تنخفض قيمة المبالغ المستحقة من الجهات ذات العلاقة.

ج) تعويضات كبار موظفي الإدارة

يشمل كبار موظفي الإدارة بالشركة موظفي الإدارة العليا الذين لديهم السلطة والمسؤولية عن تخطيط وتوجيه ومراقبة أنشطة الشركة. فيما يلي تعويضات كبار موظفي الإدارة:

| ٢٠٢١ | ٢٠٢٢ |
|------------|------------|
| ريال سعودي | ريال سعودي |
| ٧,٢٩,٥٦٦ | ٧,١٨,٤٩٣ |
| ٣٧٤,١١٢ | ٣٨٤,٣٥٣ |
| ٧,٤٣,٦٧٨ | ٧,٥٦٤,٨٤٦ |

منافع موظفين قصيرة الأجل
المنافع المحددة للموظفين

تتضمن تعويضات كبار موظفي الإدارة على مبلغ قدره ١,٩٥ مليون ريال سعودي (٢٠٢١: ١,٤ مليون ريال) يتعلق بتعويضات أعضاء مجلس الإدارة.

١٤- الإيرادات

| ٢٠٢١ | ٢٠٢٢ |
|---------------|---------------|
| ريال سعودي | ريال سعودي |
| ١,٥٨٩,٨٨٢,١٦٠ | ١,٧٤٨,٩٤٣,٦٠٠ |
| ٩٧٨,٨٢٧,٥٢٧ | ١,٢١٧,٥٣٨,٦٣٣ |
| ٨,٣١٣,٩٦٧ | ١٢,٤٠,٩٦١ |
| ٢,٥٧٧,٠٢٣,٦٥٤ | ٢,٩٧٨,٥٢٢,٦٢٤ |

إيرادات عند نقطة من الزمن

بضاعة معدة للبيع بالجملة
بضاعة معدة للبيع بالتجزئة

إيرادات على مدى الزمن

إيرادات إيجار مستودع

يتم تحقيق الإيرادات داخل المملكة العربية السعودية.

١٥- البضاعة

| ٢٠٢١ | ٢٠٢٢ |
|-------------|-------------|
| ريال سعودي | ريال سعودي |
| ٢٧٧,٦٢٣,٤٩٢ | ٤١٦,٥٤٢,٠١٦ |
| ١٩٠,٨٦١,٠٠٨ | ٢١٧,٤٩٥,١٧٥ |
| ١٨,٥١٣,٣٩ | ٢٨,٦١٧,٤٨٤ |
| (٥٠٠,٠٠٠) | (١,٠٠٠,٠٠٠) |
| ٤٨٦,٤٩٧,٥٣٩ | ٦٦١,٦٥٤,٦٧٥ |

بضاعة معدة للبيع
بضاعة في الطريق
قطع الغيار ومواد مستهلكة
ناقضًا: مخصص البنود بطيئة الحركة والمتقادمة

كانت الحركة في مخصص البنود المتقادمة وبطيئة الحركة على النحو التالي:

| ٢٠٢١ | ٢٠٢٢ |
|------------|------------|
| ريال سعودي | ريال سعودي |
| - | ٥٠٠,٠٠٠ |
| ٥٠٠,٠٠٠ | ٥٠٠,٠٠٠ |
| ٥٠٠,٠٠٠ | ١,٠٠٠,٠٠٠ |

الرصيد كما في ١ يناير

المحملة للسنة*

الرصيد كما في ٣١ ديسمبر

خلال عام ٢٠٢٢، تم إثبات مبلغ ٢,٣٩٨,٩٣٧,٤٦٣ ريال سعودي (٢٠٢١: ٢,١٢٥,٦٩٤,١٩٤ ريال سعودي) من المخزون مثبت كمصرف للبضاعة المسجلة ضمن تكلفة الإيرادات. تتضمن البنود الأخرى المدرجة ضمن تكلفة الإيرادات، خصومات كمية من الموردين بمبلغ ٨,٠٦١,٨٨٢ ريال سعودي (٢٠٢١: ١١,٤٨٥,٠٥٤ ريال سعودي).

* يتعلق هذا البند خصوصًا لقطع الغيار القابلة للتمييز التي لم تعد قابلة للاستخدام.

١٦- رأس المال والاحتياطي النظامي

(أ) رأس المال

خلال عام ٢٠٢٠، قرر مساهموا الشركة في اجتماعهم المنعقد في تاريخ ١٦ ربيع الأول ١٤٤٢هـ (الموافق ٢ نوفمبر ٢٠٢٠) زيادة رأس مال الشركة من ١٥٠,٠٠٠,٠٠٠ ريال سعودي إلى ٦٠٠,٠٠٠,٠٠٠ ريال سعودي (مقسم إلى ٦,٠٠٠,٠٠٠ سهم قيمة كل سهم ١٠ ريال سعودي)، وذلك بتحويل مبلغ قدره ٤٥٠,٠٠٠,٠٠٠ ريال سعودي من الزيادة المقترحة في رأس المال، ولتغيير الشكل القانوني للشركة من شركة ذات مسؤولية محدودة إلى شركة مساهمة مقفلة. تم الانتهاء من الإجراءات النظامية الخاصة بزيادة رأس المال وتغيير الشكل القانوني بما في ذلك موافقة وزارة التجارة وإصدار القرار الوزاري في ٥ رجب ١٤٤٢هـ (الموافق ١٧ فبراير ٢٠٢١).

يتكون رأس المال المصرح به والمصدر والمدفوع من ٦,٠٠٠,٠٠٠ سهم، قيمة كل سهم ١٠ ريال سعودي (٣١ ديسمبر ٢٠٢١: ٦,٠٠٠,٠٠٠ سهم، قيمة كل سهم ١٠ ريال سعودي).

(ب) الاحتياطي النظامي

طبقاً لنظام السعودي والنظام الأساسي للشركة، يجب على الشركة تحويل ١٠٪ من صافي دخل السنة بحلول نهاية كل سنة، حتى يبلغ هذا الاحتياطي نسبة ٣٠٪ من رأس المال. إن هذا الاحتياطي غير قابل للتوزيع.

١٧- المنافع المحددة للموظفين

| ٢٠٢١ | ٢٠٢٢ | |
|-------------|-------------|--------------------------|
| ريال سعودي | ريال سعودي | |
| ٣٩,٦٦٨,٢٠٥ | ٤٥,١٥٩,٧٨٥ | في بداية السنة |
| ٤,٣٢٨,٥٦١ | ٤,٤٦٢,٧٠٥ | تكلفة خدمة حالية |
| ٩٣٢,٢٠٣ | ١,٣٦٦,٥٨٧ | تكلفة العمولة (إيضاح ٢٤) |
| (١,٥٧٥,٣٦٣) | (٢,١٥٢,٦٦٥) | مبالغ مسددة |
| ١,٨٠٦,٦١٩ | (٥٧٣,١٩٨) | (ربح) / خسارة اكتوارية |
| ٤٥,١٥٩,٧٨٥ | ٤٨,٦٦٣,٦١٤ | في نهاية السنة |

تم إجراء أحدث تقويم ائتماري من قبل خبير ائتماري مؤهل مستقل، "شركة المتحدون للخدمات الإئتمارية (CAIS)" باستخدام طريقة وحدة الائتمان المتوقعة. تم ترخيص شركة المتحدون للخدمات الإئتمارية "المرخص لها من قبل البنك المركزي السعودي والجهات التنظيمية الأخرى" وفيما يلي الافتراضات الأساسية المستخدمة لأغراض التقويم الائتماري:

| ٢٠٢٢ | ٢٠٢١ | |
|------------|------------|-------------------------------|
| ريال سعودي | ريال سعودي | |
| ٥,١٠٪ | ٣,١٠٪ | معدل الخصم |
| ٨,٠٠ | ٨,٠٠ | متوسط مدة الالتزام (بالسنوات) |
| ٤,٠٠٪ | ٢,٠٠٪ | معدل الزيادة في الرواتب |

يتم إثبات كافة التغيرات في التزامات المنافع المحددة للموظفين في قائمة الربح أو الخسارة، فيما عدا (الربح) أو الخسارة الائتمارية والتي يتم إثباتها في الدخل الشامل الآخر. فيما يلي بيان الحركة في احتياطي (الارباح) الخسائر الائتمارية المثبتة في الدخل الشامل الآخر:

| ٢٠٢٢ | ٢٠٢١ | |
|------------|------------|--|
| ريال سعودي | ريال سعودي | |
| ٥,٥٤٥,٦٣٢ | ٣,٧٣٩,٤١٣ | في بداية السنة |
| (٥٧٣,١٩٨) | ١,٨٠٦,٦١٩ | (ربح)/ خسائر ائتمارية عن التزام منافع الموظفين |
| ٤,٩٧٢,٤٣٤ | ٥,٥٤٥,٦٣٢ | في نهاية السنة |

تحليل الحساسية

تم تحديد تحليل الحساسية المعروض أدناه وفق التغيرات المحتملة المعقولة في الافتراضات المعنية التي تحدث في نهاية الفترة المالية. مع بقاء كافة الافتراضات الأخرى ثابتة. يمثل المبلغ الموجب زيادة في الالتزام، بينما يمثل المبلغ السالب نقص في الالتزام.

| ٢٠٢٢ | ٢٠٢١ | |
|------------|-------------|---|
| ريال سعودي | ريال سعودي | |
| (٤,١٣,٩٧٤) | (٣,٤٠٦,٦٩٣) | الزيادة في معدل الخصم بواقع ١٪ |
| ٣,٥١٩,٨٩ | ٣,٩٠٥,١٥ | النقص في معدل الخصم بواقع ١٪ |
| ٤,٦٨,٣٣٢ | ٤,١٢٩,٨٥٢ | النقص في معدل الزيادة في الرواتب بواقع ١٪ |
| (٣,٨٠١,٧٦) | (٣,٦٥٨,٧١٤) | الزيادة في معدل الزيادة في الرواتب بواقع ١٪ |

فيما يلي بيان بالدفعات المتوقعة أو المساهمات المدفوعة إلى الموظفين خلال السنوات المستقبلية:

| ٢٠٢٢ | ٢٠٢١ | |
|------------|------------|--|
| ريال سعودي | ريال سعودي | |
| ٤,٢٤٩,٨٧٩ | ٤,٢٤٦,٩٠٩ | خلال الـ ١٢ شهرًا القادمة (الفترة المالية السنوية القادمة) |
| ١٦,٦٩١,٨٨٥ | ١٤,٥٣٩,٣٧٩ | ما بين ٢ و ٥ سنوات |
| ٥٥,٣١٦,٨٥٦ | ٤٠,٥٧٩,٩٥٥ | بعد ٥ سنوات |
| ٧٦,٢٥٨,٦٢٠ | ٥٩,٣٦٦,٢٤٣ | |

١٨- الدائنون التجاريون والمبالغ المستحقة الدفع والأخرى

| ٢٠٢١ | ٢٠٢٢ | |
|-------------|-------------|------------------------|
| ريال سعودي | ريال سعودي | |
| ٣٢٢,٢٤٩,٥٣٣ | ٤٣٧,٦٣,٩٥١ | دائنون تجاريون |
| ٣٠,٤٨٧,٤٤٠ | ٣٥,٠٣٨,٧٢٠ | مصاريف مستحقة الدفع |
| ١,٣٨٢,٣٢٥ | ١,٥٣٠,٧٦٦ | دفعات مقدمة من العملاء |
| ١,٢٣٥,٧٥٨ | ١,٣٢٥,١٧١ | الالتزامات برد مبلغ |
| ١,٩٠٤,٥٥٥ | ١,٨٢٩,١٠٣ | دائنون آخرون |
| ٣٥٧,٢٥٩,٦١١ | ٤٤٣,٤٨٧,٧١١ | |

فيما يلي بيان بالشروط والأحكام الخاصة بالمطلوبات أعلاه:

* إن الذمم الدائنة التجارية والأخرى غير مرتبطة بعمولة وتبلغ فترة استحقاقها ٣٠ إلى ٩٠ يومًا.

١٩- القروض قصيرة الأجل

حصلت الشركة على قروض مرابحة وتورق من بنوك محلية لتمويل متطلبات رأس المال العامل الخاص بالشركة. إن بعض تسهيلات القروض وتحمل عمولة بالأسعار التجارية السائدة وفقًا لسايبور زائدًا نسبة ١٪ ولها فترة استحقاق أقل من شهر واحد. كما في ٣١ ديسمبر ٢٠٢٢، حصلت الشركة على إجمالي تسهيلات القروض قدرها ٢٩٠,٠٠٠,٠٠٠ ريال سعودي (٢٠٢١: ٥٢٠,٠٠٠,٠٠٠ ريال سعودي).

فيما يلي بيان حركة القروض قصيرة الأجل:

| ٢٠٢١ | ٢٠٢٢ | |
|-----------------|--------------|-------------------------|
| ريال سعودي | ريال سعودي | |
| ١٢٨,٠٠٠,٠٠٠ | - | في ١ يناير |
| ٣,٨٠,٠٠٠,٠٠٠ | ٣٣,٠٠٠,٠٠٠ | قروض قصيرة الأجل مستلمة |
| (٣,٢٠٨,٠٠٠,٠٠٠) | (٣٣,٠٠٠,٠٠٠) | قروض قصيرة الأجل مسددة |
| - | - | في ٣١ ديسمبر |

٢٠- الزكاة المستحقة

قامت شركة أبناء عبد الله العلي المنجم ("الشركة الأم") والشركة مبدئيًا بتقديم إقرارها الزكوي على أساس مستقل حتى السنة المنتهية في ٣١ ديسمبر ٢٠١٦. بتاريخ ٢٣ محرم ١٤٣٩هـ (الموافق ١٣ أكتوبر ٢٠١٧)، حصلت الشركة الأم على موافقة من هيئة الزكاة والضريبة والجمارك (الهيئة) لتقديم إقراراتها الزكوية على أساس مجمع، بما في ذلك الشركة، وبالتالي اعتبارًا من عام ٢٠٠٨ فصاعدًا، بدأت الشركة الأم في تقديم الإقرارات الزكوية المجمعة لكافة الشركات التابعة المملوكة لها بالكامل، بما في ذلك الشركة. أُعيد تقديم الإقرارات الزكوية المجمعة عن السنوات المنتهية في ٣١ ديسمبر ٢٠٠٨ حتى ٢٠١٦ إلى الهيئة. كما قامت الشركة الأم بتقديم الإقرارات الزكوية المجمعة عن كافة الشركات التابعة المملوكة لها بالكامل، بما في ذلك الشركة، عن السنوات من ٢٠١٧ إلى ٢٠٢٠. حصلت الشركة الأم على شهادة الزكاة حتى ٣١ ديسمبر ٢٠٢١. كانت الشركة الأم تقوم باحتساب مصروف الزكاة على مستوى المجموعة وتوزعه على الشركة.

في ضوء الموافقة على عملية الاكتتاب العام (إيضاح ١) وتغيير الوضع القانوني للشركة خلال عام ٢٠٢١، تعهدت الشركة الأم بتحمل وتسوية أي التزامات إضافية قد تنشأ عند الانتهاء من الربوط الزكوية التي قد تصدر مستقبلاً فيما يتعلق بالسنوات من ٢٠٠٨ حتى ٢٠٢٠.

مصروف الزكاة

تشتمل الزكاة المحملة للسنة على ما يلي:

| ٢٠٢١ | ٢٠٢٢ |
|------------|------------|
| ريال سعودي | ريال سعودي |
| ١٤,٨٠٢,٣١٠ | ١٨,٨٤٠,٧٨٨ |
| (١١٣٥,٧٢٨) | ١٩,٠١٢ |
| ١٤,٦٦٦,٥٨٢ | ١٩,٠٣١,٣٠٠ |

مخصص السنة الحالية

تسوية لسنة سابقة

إجمالي المجنب خلال السنة

فيما يلي بيان بالبنود الرئيسية للوعاء الزكوي المتعلق بالشركاء السعوديين:

| ٢٠٢١ | ٢٠٢٢ |
|--------------|---------------|
| ريال سعودي | ريال سعودي |
| ٦٤٤,١٩,٣٥٦ | ٦٣٩,٥٧٧,٧٤ |
| ٩٥,٦٠,١٦٢ | ١٠٧,٧٠,٧٨٦ |
| (٣٣٨,٨٠,٢٩٣) | (٣٢٤,٥٧٣,٦١٥) |
| ٤٠١,١٧,٢٢٥ | ٤٢٢,٠٧٤,٦٤٥ |
| ١٩,٩٢٢,١٧١ | ٣١٧,٩١٦,١٤٠ |
| ٥٩٢,٠٩٢,٣٩٦ | ٧٣٩,٩٩٠,٧٨٥ |
| ١٤,٨٠٢,٣١٠ | ١٨,٨٤٠,٧٨٨ |

حقوق الملكية

مخصصات أول المدة وتسويات أخرى

القيمة الدفترية للموجودات طويلة الأجل

ربح السنة الخاضع للزكاة

الوعاء الزكوي

الزكاة المحملة للسنة بواقع ٢,٥٪

لم يتم الإفصاح عن أرقام مقارنة لوعاء الزكاة نظرًا لأن الشركة كانت تخضع لقاعدة الزكاة المجمعة للشركة الأم، اعتبارًا من ١ يناير ٢٠٢١، تقوم الشركة بسداد عائد الزكاة على أساس مستقل.

الحركة في مخصص الزكاة:

| ٢٠٢١ | ٢٠٢٢ |
|-------------|--------------|
| ريال سعودي | ريال سعودي |
| ٥,٢٨٥,٩٠٩ | ١٤,٨٠٢,٣١٠ |
| ١٤,٦٦٦,٥٨٢ | ١٩,٠٣١,٣٠٠ |
| (٥,١٥٠,١٨١) | (١٤,٩٩٢,٨٢٢) |
| ١٤,٨٠٢,٣١٠ | ١٨,٨٤٠,٧٨٨ |

في بداية السنة

مخصص السنة الحالية

مدفوع خلال السنة

في نهاية السنة

الربوط الضريبية

تم تقديم الإقرارات الزكوية المجمعة من قبل الشركة الأم، بما في ذلك الشركة، إلى هيئة الزكاة والضريبة والجمارك ("الهيئة") عن السنوات من ٢٠٠٨ حتى ٢٠٢٠.

قدمت الشركة الإقرار الزكوي لعام ٢٠٢١م وقد تم سداد الزكاة المستحقة بناء على هذا الإقرار، وقد صدرت شهادة الزكاة لعام ٢٠٢١م، بالإضافة إلى أن الشركة حصلت على الربط الزكوي النهائي عن عام ٢٠٢١م بتاريخ ٥ أكتوبر ٢٠٢٢م وسددت فروق زكاة عن عام ٢٠٢١م بمبلغ ٣٦,٨٩٤ ريال.

٢١- مصاريف البيع والتوزيع

| ٢٠٢١ | ٢٠٢٢ | |
|-------------|-------------|--|
| ريال سعودي | ريال سعودي | |
| ١٠٨,٦٧,٣٥٩ | ١١٥,٦٢,٩٧٥ | تكاليف موظفين |
| ٣١,٠٤٨,١٦٨ | ٣٨,٥١٣,٦١٤ | مصاريف تسويق |
| ٢٣,٣٨١,٧٤٤ | ٢٤,١٧٣,٨٤٥ | استهلاك (إيضاح ٨) |
| ١٣,٦٣٤,٩٢١ | ١٤,٣٣,٩٢٩ | منافع عامة |
| ١١,٩٣٥,١٨٤ | ١٣,٨٥١,٥٦٨ | عمولة مبيعات |
| ١٢,٨٣١,٠١٤ | ١٣,٢٤,٧٢١ | مصاريف نقل وتحميل |
| ٩,٣٩٧,٧٣٨ | ١٠,٥٧٩,١٠٧ | مصاريف تشغيل سيارات |
| ٧,٣٢١,٥٧٣ | ٨,٢٢٥,٣٢١ | استهلاكات موجودات حق الاستخدام |
| ٣,٢٦٧,٧٨٠ | ٣,٧٢٨,٦٦٩ | تأمين |
| ٢,١٤٦,٨٤٩ | ٢,٨١,٣٥٩ | حجز الميناء/ تكاليف كهرباء |
| ٢,٤٢٤,٠٥٦ | ٢,٧٤٤,٦٥٤ | صيانة التلاجات |
| ١,٦٥٣,٣٨٤ | ١,٦٦١,٦٠٦ | مصاريف سفريات عمل |
| ١,٤٦٧,٦٨٠ | ١,٤٢٣,٣٢ | مصاريف إيجار (إيجارات قصيرة الاجل) (إيضاح ٧) |
| ٧٩٩,٧٨٦ | ٧٩٩,٩٠٣ | قرطاسية ومطبوعات |
| ٥٠٠,٠٠٠ | ٥٠٠,٠٠٠ | مخصص بنود متقدمة وبطيئة الحركة |
| ٢٠٨,٤٩٧ | ٢٣١,٨٥٨ | إطفاء (إيضاح ٩) |
| ٤,٨٤٦,٤٤٥ | ٥,٨٤٦,٧٧٨ | مصاريف أخرى |
| ٢٣٥,٠٥٢,١٧٨ | ٢٥٧,٩٤١,٥٣٩ | |

٢٢- المصاريف العمومية والإدارية

| ٢٠٢١ | ٢٠٢٢ | |
|------------|------------|--------------------------------|
| ريال سعودي | ريال سعودي | |
| ١٥,٣٩٢,٧٦٧ | ١٦,٨٣٦,٧١٤ | تكاليف موظفين |
| ١,٣٧٩,٠٠٠ | ١,٥٩٩,٠٠٠ | مكافآت مجلس الإدارة (إيضاح ١٣) |
| ١,٣٤٧,٤٦٢ | ١,١٥٦,٦٧٢ | إطفاء (إيضاح ٩) |
| ٨٥٦,٠١٨ | ١,٣٣٣,٤٤٣ | أتعاب مهنية |
| ١,٠١٣,٩٩١ | ٨٢٨,٤٠٧ | أعباء بنكية |
| ٧٥١,٠٦٣ | ٧٧٢,٤٧٠ | استهلاكات موجودات حق الاستخدام |
| ٧٠٣,٧١١ | ٦٩٧,٧٨٤ | منافع عامة |
| ٤٤١,٧٤٦ | ٤٣٣,٧١٩ | استهلاك (إيضاح ٨) |
| ٢٧٣,٧٩٦ | ٣٩٤,٢٣٥ | إصلاح وصيانة |
| ٣٣,٧٠٨ | ٥٤,١٢٤ | مواصلات وسفر |
| ٨٤٤,٨١٨ | ١,٦١٤,٥٩١ | مصاريف أخرى |
| ٢٣,٠٣٨,٠٨٠ | ٢٥,٤٦١,١٥٩ | |

٢٣- الإيرادات الأخرى

| ٢٠٢١ | ٢٠٢٢ | |
|------------|------------|------------------------------------|
| ريال سعودي | ريال سعودي | |
| ٣,٤٦٣,٩٣ | ٢,١٦١,٠١٦ | مكاسب استبعاد ممتلكات وآلات ومعدات |
| ١,٤٤٢,٢٢٠ | ٣,٢٤٨,٤٧٩ | فروقات تحويل العملات الأجنبية |
| ٧٣١,٤٣٥ | ٣,٧٠٠,٤١٩ | إيرادات أخرى* |
| ٥,٦٣٦,٧٤٨ | ٩,١٠٩,٩١٤ | |

* خلال عام ٢٠٢٢، تقاضت الشركة واستلمت مبلغ ٢,٥ مليون ريال سعودي يتعلق بدعوى مرفوعة ضد هيئة الزكاة والضريبة والجمرك عن قيمة ضريبة انتقائية مسددة خلال عام ٢٠٢٠م.

٢٤- تكاليف التمويل، صافي

| ٢٠٢١ | ٢٠٢٢ |
|------------|-------------|
| ريال سعودي | ريال سعودي |
| ٩٣٦,٢٠٣ | ١,٣٦٦,٥٨٧ |
| ١,٢٤٦,٥١٢ | ١,٣٠١,١٧٦ |
| ١,٥٨٤,٢٩١ | ٢٥٩,٨٣٣ |
| - | (١,٠٧٥,٠٠٠) |
| ٣,٧٥٩,٠٠٦ | ١,٩٢٠,٩٦٦ |

عمولة على التزامات المنافع المحددة للموظفين (إيضاح ١٧)
عمولة على التزامات عقود إيجار (إيضاح ٧)
عمولة على قروض قصيرة الأجل
إيرادات تمويلية - ودائع قصيرة الأجل

٢٥- الموجودات المالية والمطلوبات المالية

(أ) الموجودات المالية

الموجودات المالية بالتكلفة المطفأة:

| ٢٠٢١ | ٢٠٢٢ |
|-------------|-------------|
| ريال سعودي | ريال سعودي |
| ٢١٩,٨٣٣,٩٨٠ | ٢٤٦,٣٨٢,٦٦٦ |
| ١٠,٧١,١٣٧ | ٦,٩٦٨,٠١٣ |
| ٢٢٩,٩٠٥,١١٧ | ٢٥٣,٣٥٠,٦٧٩ |
| ٨٥,٥٢٥,٤٣٣ | ١١١,٠٢٩,٤٠٤ |
| ٣١٥,٤٣,٥٥٠ | ٣٦٤,٣٨٠,٨١٣ |

مدينون تجاريون
مبالغ مستحقة من جهات ذات علاقة

أرصدة لدى البنوك ونقد في الصندوق
إجمالي الموجودات المالية

(ب) المطلوبات المالية بالتكلفة المطفأة:

المطلوبات المالية بالتكلفة المطفأة:

المطلوبات المتداولة

| ٢٠٢١ | ٢٠٢٢ |
|-------------|-------------|
| ريال سعودي | ريال سعودي |
| ٣٥٤,٦٤١,٥٢٨ | ٤٤٠,٦٣١,٧٧٤ |
| ٥٠,١٠٢,٨٤٠ | ٤٨,٩٥٤,١٩٢ |
| ١٩٦,٧١٠ | ١١,٥٦٧ |
| ٤٠٤,٩٤١,٧٨ | ٤٨٩,٥٩٧,٥٣٣ |

دائنون تجاريون وآخرون
التزامات عقود الإيجار
مبالغ مستحقة إلى جهات ذات علاقة

تتضمن المطلوبات المالية للشركة الذمم الدائنة التجارية وبعض الذمم الدائنة الأخرى والقروض قصيرة الأجل والتزامات الإيجار والمستحق إلى أطراف ذات علاقة. كما في ٣١ ديسمبر ٢٠٢٢، تم تصنيف جميع المطلوبات المالية للشركة بالتكلفة المطفأة.

المالية الأخرى والمبالغ المستحقة من الجهات ذات العلاقة. تتكون المطلوبات المالية الخاصة بالشركة من الدائنين التجاريين وبعض الدائنين الآخرين والقروض قصيرة الأجل والتزامات عقود الإيجار والمبالغ المستحقة إلى الجهات ذات العلاقة. إن القيمة العادلة للموجودات والمطلوبات المالية الواردة أعلاه تقارب القيمة الدفترية لها.

٢٥-١ القيمة العادلة

تتكون الأدوات المالية من الموجودات المالية والمطلوبات المالية. تم إدراج القيمة العادلة للموجودات والمطلوبات المالية بالقيمة التي يتم بموجبها تبادل الأداة المالية في معاملة ما بين أطراف راغبة في ذلك، وليس في معاملة بيع قسري أو تصفية. تتكون الموجودات المالية الخاصة بالشركة من الأرصدة لدى البنوك والنقد في الصندوق، والذمم المدينة التجارية والموجودات

٢٠٢٥ أهداف وسياسات إدارة مخاطر الأدوات المالية

تتكون المطلوبات المالية الرئيسية الخاصة بالشركة من الدائنين التجاريين وبعض الدائنين الآخرين والقروض قصيرة الأجل والتزامات عقود الإيجار والمبالغ المستحقة إلى الجهات ذات العلاقة. تشمل الموجودات المالية الخاصة بالشركة النقد وما في حكمه والذمم المدينة التجارية والموجودات المالية المتداولة الأخرى والمبالغ المستحقة من الجهات ذات العلاقة، والتي تعتبر جزء لا يتجزأ من أعمالها العادية ونتاجة مباشرة عنها.

تتعرض الشركة لمخاطر السوق ومخاطر الائتمان ومخاطر السيولة. تقوم إدارة الشركة بالإشراف على إدارة هذه المخاطر. تقوم الإدارة العليا بمراجعة واعتماد السياسات الخاصة بإدارة كافة هذه المخاطر كما هو ملخص أدناه:

مخاطر السوق

تمثل مخاطر السوق المخاطر الناتجة عن تذبذب القيمة العادلة أو التدفقات النقدية المستقبلية لأداة مالية ما نتيجة التغيرات في الأسعار السائدة في السوق. تتعرض الشركة لنوعين من مخاطر السوق: مخاطر أسعار العملات ومخاطر العملات الأجنبية. تشمل الأدوات المالية التي تتأثر بمخاطر السوق على القروض قصيرة الأجل والذمم الدائنة المسجلة بعملة أجنبية. لم تكن هناك أي تغييرات في هذه الظروف عن السنة السابقة.

مخاطر أسعار العملات

تمثل مخاطر أسعار العملات المخاطر الناتجة عن تذبذب قيمة أداة مالية ما نتيجة للتغيرات في أسعار العملات السائدة في السوق. تتميز قروض الشركة قصيرة الأجل بفترة قصيرة وتحمل معدل عمولة عائم ويتم قيدها بالتكلفة المطفأة. وعليه، تعتقد الإدارة أن الشركة لا تتعرض لمخاطر أسعار عملات هامة وذلك لأن من ممارسة الشركة سداد كافة التزامات الديون قصيرة الأجل عند وقت الاستحقاق الذي يكون عادة شهرًا واحدًا. كما في ٣١ ديسمبر ٢٠٢٢، لا يوجد لدى الشركة أي أرصدة قائمة بهذا الشأن.

مخاطر العملات الأجنبية

تمثل مخاطر العملات الأجنبية المخاطر الناتجة عن تذبذب القيمة العادلة أو التدفقات النقدية المستقبلية بسبب التغيرات في أسعار الصرف الأجنبي. يتعلق تعرض الشركة لمخاطر التغيرات في أسعار الصرف الأجنبي بصورة رئيسية بمشتريات الشركة من موردين خارجيين، والمسجلة بصورة رئيسية باليورو. بلغ التعرض في عام ٢٠٢٢: ٤٣,٥٦,١١٩ ريال سعودي (٢٠٢١: ٣٧,٩٨٤,٢٢٥ ريال سعودي) تمثل أرصدة موردين تجاريين.

أثر العملات الأجنبية

يوضح الجدول التالي أثر التغير المحتمل بصورة معقولة في أسعار صرف الريال السعودي واليورو، مع بقاء كافة المتغيرات الأخرى ثابتة.

نتج الأثر على ربح الشركة قبل الزكاة عن التغيرات في القيمة العادلة للموجودات والمطلوبات النقدية.

| النقص بواقع ٥٪ في سعر الصرف | الزيادة بواقع ٥٪ في سعر الصرف | |
|-----------------------------|-------------------------------|------|
| ريال سعودي | ريال سعودي | |
| ٢,١٧٨,٠٠٦ | (٢,١٧٨,٠٠٦) | ٢٠٢٢ |
| ١,٨٩٩,٢١١ | (١,٨٩٩,٢١١) | ٢٠٢١ |

مخاطر الائتمان

تمثل مخاطر الائتمان المخاطر الناتجة عن إخفاق الطرف الآخر في الوفاء بالتزاماته تجاه أداة مالية ما أو عقد عميل مما يؤدي إلى تكبد خسارة مالية. تتعرض الشركة لمخاطر الائتمان من أنشطتها التجارية (بشكل رئيسي الذمم المدينة التجارية والموجودات المالية المتداولة الأخرى وأرصدة الجهات ذات العلاقة) ومن أنشطتها التمويلية، بما في ذلك الأرصدة لدى البنوك.

المدينون التجاريون

يبلغ متوسط فترة الائتمان الممنوحة ١٥ حتى ٦٠ يومًا. ولا يتم تحميل أي عمولة على أرصدة الذمم المدينة التجارية القائمة. يتم إجراء تحليل الانخفاض في القيمة بتاريخ إعداد كل قوائم مالية باستخدام مصفوفة المخصصات لقياس خسائر الائتمان

المتوقعة. يتم تحديد نسب المخصص بناءً على أيام التأخر في السداد لمجموعات مختلفة من قطاعات العملاء لها أنماط خسائر مماثلة. تعكس عملية الاحتساب النتيجة المرجحة بالاحتمالات والقيمة الزمنية للنقد والمعلومات المعقولة والمؤيدة المتاحة بتاريخ إعداد القوائم المالية حول الأحداث السابقة والظروف الحالية والتوقعات بشأن الظروف الاقتصادية المستقبلية. يمثل الحد الأقصى للتعرض لمخاطر الائتمان بتاريخ إعداد القوائم المالية القيمة الدفترية لكل فئة من فئات الموجودات المالية. لا تحتفظ الشركة بأي ضمانات رهنية لقاء الذمم المدينة. فيما يلي المعلومات المتعلقة بالتعرض لمخاطر الائتمان بشأن الذمم المدينة التجارية الخاصة بالشركة باستخدام مصفوفة المخصصات:

الذمم المدينة التجارية - عدد أيام التأخر في السداد

| غير متأخرة السداد | أقل من ٩٠ | ٩٠-١٨٠ | ١٨١ - ٣٦٥ | أكثر من ٣٦٥ | الإجمالي |
|-------------------|------------|------------|------------|--------------|--------------|
| ريال سعودي | ريال سعودي | ريال سعودي | ريال سعودي | ريال سعودي | ريال سعودي |
| ١٩٪ | ٦٥٪ | ٨٧٪ | ٣٠٪ | ١٦٠٪ | |
| ١٨٢,٦٨١,٦١٥ | ٦٢,٥٩٣,٦٣٣ | ١,١٤٥,٩٤٠ | ١,٣٢٧,٤٢٣ | ١٢,٤١٥,٨٨٥ | ٦٠,١٦٤,٩٦١ |
| (٣٥٤,٢٤) | (٤٦,٤٥٩) | (١٨٨,٧١٧) | (٤٨١,٨٧٣) | (١٢,٣٥٠,٣٥٧) | (١٣,٧٨١,٤٣٠) |
| ١٨٢,٣٢٧,١٩١ | ٦٢,١٨٧,١٧٤ | ٩٥٧,٢٢٣ | ٨٤٥,٥٥٠ | ٦٥,٥٢٨ | ٢٤٦,٣٨٢,٦٦٦ |

٣١ ديسمبر ٢٠٢٢
المتوسط المرجح لمعدل خسائر الائتمان المتوقعة٪
إجمالي القيمة الدفترية التقديرية عند التعثر عن السداد
خسائر الائتمان المتوقعة

الذمم المدينة التجارية - عدد أيام التأخر في السداد

| غير متأخرة السداد | أقل من ٩٠ | ٩٠-١٨٠ | ١٨١ - ٣٦٥ | أكثر من ٣٦٥ | الإجمالي |
|-------------------|------------|------------|------------|-------------|--------------|
| ريال سعودي | ريال سعودي | ريال سعودي | ريال سعودي | ريال سعودي | ريال سعودي |
| ١١٪ | ٣٥٪ | ٤٢٪ | ٨٤٪ | ٦٠٪ | |
| ١٦٠,٨٣٥,٣٥٠ | ٥٤,٨٦٦,٨٠٧ | ١,٥٤٦,٧٤١ | ٢,٦٩٩,٣١٤ | ١١,٠١٧,٤٠٥ | ٢٣٠,٩٦٥,٦١٧ |
| (١٧٧,٥٨٢) | (١٩٣,٦٠٨) | (١٤٥,٦٦٢) | (٦٧٠,٤٦٧) | (٩,٩٤٤,٣١٨) | (١١,١٣١,٦٣٧) |
| ١٦٠,٦٥٧,٧٦٨ | ٥٤,٦٧٣,١٩٩ | ١,٤٠١,٠٧٩ | ٢,٠٢٨,٨٤٧ | ١,٠٧٣,٠٨٧ | ٢١٩,٨٣٣,٩٨٠ |

٣١ ديسمبر ٢٠٢١
المتوسط المرجح لمعدل خسائر الائتمان المتوقعة٪
إجمالي القيمة الدفترية التقديرية عند التعثر عن السداد
خسائر الائتمان المتوقعة

٢٥- الموجودات المالية والمطلوبات المالية (تمة)

٢٥-٣ أهداف وسياسات إدارة مخاطر الأدوات المالية (تمة)

مخاطر السيولة

تمثل مخاطر السيولة عدم مقدرة الشركة على الوفاء بالتزاماتها المالية حال استحقاقها. وتمثل طريقة الشركة في إدارة مخاطر السيولة، وذلك بالتأكد، قدر المستطاع، بأن لديها سيولة كافية للوفاء بالتزاماتها حين استحقاقها، في ظل كل من الظروف العادية أو الظروف الصعبة، وذلك بدون تكبد خسائر غير مقبولة أو الأضرار بسمعة الشركة.

٣١ ديسمبر ٢٠٢٢

| خلال ٣ أشهر | ٣ أشهر إلى سنة واحدة | ١ إلى ٥ سنوات ريال سعودي | أكثر من ٥ سنوات | الإجمالي |
|-------------|----------------------|--------------------------|-----------------|-------------|
| ريال سعودي | ريال سعودي | ريال سعودي | ريال سعودي | ريال سعودي |
| ٤٤٠,٦٣١,٧٧٤ | - | - | - | ٤٤٠,٦٣١,٧٧٤ |
| ٤,٧٤٤,٣٨٩ | ٤,٦٢٠,٣٠٢ | ٢٠,٢٢٣,٩٧٦ | ٢٦,٠٧٤,٢٤٨ | ٥٥,٧٦٢,٩١٥ |
| ١١,٥٦٧ | - | - | - | ١١,٥٦٧ |
| ٤٤٥,٣٨٧,٧٣٠ | ٤,٦٢٠,٣٠٢ | ٢٠,٢٢٣,٩٧٦ | ٢٦,٠٧٤,٢٤٨ | ٤٩٦,٣٠٦,٢٥٦ |

دائنون تجاريون وآخرون
التزامات عقود الإيجار
مبالغ مستحقة إلى جهات ذات علاقة

٣١ ديسمبر ٢٠٢١

| خلال ٣ أشهر | ٣ أشهر إلى سنة واحدة | ١ إلى ٥ سنوات ريال سعودي | أكثر من ٥ سنوات | الإجمالي |
|-------------|----------------------|--------------------------|-----------------|-------------|
| ريال سعودي | ريال سعودي | ريال سعودي | ريال سعودي | ريال سعودي |
| ٣٥٤,٦٤١,٥٢٨ | - | - | - | ٣٥٤,٦٤١,٥٢٨ |
| ٤,٧٠٥,٤٤٣ | ٣,٧٢٥,٤٥٤ | ٢٠,٤٠٥,٢٠٩ | ٢٨,٩١٠,٨٨٤ | ٥٧,٧٤٦,٩٩٠ |
| ١٩٦,٧١٠ | - | - | - | ١٩٦,٧١٠ |
| ٣٥٩,٥٤٣,٦٨١ | ٣,٧٢٥,٤٥٤ | ٢٠,٤٠٥,٢٠٩ | ٢٨,٩١٠,٨٨٤ | ٤١٢,٥٨٥,٢٢٨ |

دائنون تجاريون وآخرون
التزامات عقود الإيجار
مبالغ مستحقة إلى جهات ذات علاقة

٦- ربح السهم

يتم احتساب ربح السهم الأساسي والمخفض وذلك بقسمة ربح السنة المتعلق بالمساهمين في الشركة على المتوسط المرجح لعدد الأسهم العادية القائمة خلال السنة زائداً المتوسط المرجح لعدد الأسهم العادية التي سيتم إصدارها عند تحويل كافة الأسهم العادية المحتملة المخفضة إلى أسهم عادية. ربحية السهم المخفض هي نفسها ربحية السهم الأساسية حيث لا يوجد لدى الشركة أي أدوات مالية قابلة للتحويل أو مخفضة لممارستها. يبين الجدول التالي ربح السنة المتعلق بالمساهمين العاديين والمتوسط المرجح لعدد الأسهم العادية القائمة خلال السنة المستخدمة في احتساب الربح الأساسي والمخفض للسهم:

ربح السهم الأساسي والمخفض من صافي الربح.

| ٢٠٢٢ | ٢٠٢١ |
|-------------|-------------|
| ريال سعودي | ريال سعودي |
| ٢٩٠,٢٠١,٨٢١ | ١٦٦,٠٩١,٩٨٠ |
| ٦٠,٠٠٠,٠٠٠ | ٥٣,٦٠٤,٢٤٧ |
| ٤,٨٤ | ٣,١٠ |

صافي الربح السنة
المتوسط المرجح لعدد الأسهم العادية

الربح الأساسي والمخفض للسهم

بتاريخ ٧ فبراير ٢٠٢١، زاد عدد الأسهم من ١٥٠,٠٠٠ سهم بقيمة ١,٠٠٠ ريال سعودي للسهم الواحد إلى ٦٠,٠٠٠,٠٠٠ سهم بقيمة ١٠ ريال سعودي للسهم الواحد.

٧- توزيعات الأرباح

وافقت الجمعية العامة غير العادية في اجتماعها المنعقد بتاريخ ١ يونيو ٢٠٢٢م (الموافق ٢ ذو القعدة ١٤٤٣هـ) بناءً على توصية مجلس الإدارة في اجتماعه المنعقد بتاريخ ٢٧ مارس ٢٠٢٢م (الموافق ٢٤ شعبان ١٤٤٣هـ) على توزيع أرباح نقدية على المساهمين عن السنة المالية المنتهية في ٣١ ديسمبر ٢٠٢١م بمبلغ ١٢٠ مليون ريال سعودي بواقع ٢ ريال سعودي للسهم الواحد بسنة قدرها ٢٠٪ من رأس مال الشركة.

وافق مجلس الإدارة في اجتماعه المنعقد بتاريخ ١٧ يوليو ٢٠٢٢م (الموافق ٢٨ ذو الحجة ١٤٤٣هـ)، بناءً على التفويض من المساهمين خلال اجتماع الجمعية العامة غير العادية المنعقد بتاريخ ١ يونيو ٢٠٢٢م (الموافق ٢ ذو القعدة ١٤٤٣هـ) على الموافقة على تفويض مجلس الإدارة بتوزيع الأرباح المرحلية عن السنة المالية ٢٠٢٢م، بتوزيع أرباح نقدية بمبلغ ٧٥ مليون ريال سعودي على مساهمي الشركة وذلك عن النصف الأول من ٢٠٢٢م بواقع ١,٢٥ ريال للسهم الواحد.

٢٨- إدارة رأس المال

لغرض إدارة الشركة، يشتمل رأس المال على رأس المال المصدر وكافة احتياطات حقوق الملكية الأخرى المتعلقة بالمساهمين. ويتمثل الهدف الرئيسي لإدارة رأس المال الخاص بالشركة في زيادة المنفعة للمساهمين.

تقوم الشركة بإدارة هيكل رأس المال الخاص بها وإجراء التعديلات عليه في ضوء التغيرات في الظروف الاقتصادية. تقوم الشركة بمراقبة رأس المال باستخدام نسبة الرفع المالي، والتي تمثل "صافي الدين" مقسوماً على إجمالي رأس المال زائداً صافي الدين. تقوم الشركة بإدراج القروض قصيرة الأجل والتزام عقد الإيجار والتزامات المنافع المحددة للموظفين والزكاة المستحقة، ناقضاً النقدية والأرصدة لدى البنوك، ضمن صافي الدين.

| ٢٠٢٢ | ٢٠٢١ | |
|---------------|--------------|-----------------------------------|
| ريال سعودي | ريال سعودي | |
| ٤٨,٩٥٤,١٩٢ | - | قروض قصيرة الأجل |
| ٤٨,٣٣,٦١٤ | ٥٠,١٠٢,٨٤٠ | التزام الإيجار |
| ١٨,٨٤٠,٧٨٨ | ٤٥,١٥٩,٧٨٥ | التزامات المنافع المحددة للموظفين |
| (١١١,٠٢٩,٤٠٤) | ١٤,٨٠٢,٣١٠ | زكاة مستحقة |
| ٥,٠٢٨,٧٩٠ | (٨٥,٥٢٥,٤٣٣) | ناقضاً: النقد وما في حكمه |
| ٩٠٠,٥١١,٧٢٣ | ٢٤,٥٣٩,٥٠٢ | صافي الدين |
| ٩٠٥,٥٤٠,٥١٣ | ٨٠٤,٧٣٦,٧٠٤ | حقوق الملكية |
| ٦٪ | ٣٪ | رأس المال وصافي الدين |
| | | نسبة الرفع المالي |

٢٩- المعلومات القطاعية

تقوم الإدارة العليا بمراقبة نتائج العمليات لوحدات الأعمال بصورة مستقلة لغرض اتخاذ القرار بشأن توزيع الموارد وتقويم الأداء تعمل الشركة في ثلاث مناطق في المملكة العربية السعودية، وهي تقاريرها القطاعية. يتم تحديد هذه المناطق كتقرير قطاعي منفصل لأن الشركة تقوم بإدارتها بشكل منفصل. يتم تقييم أداء القطاع على أساس الربح أو الخسارة ويتم قياسه بصورة مماثلة مع الربح أو الخسارة في القوائم المالية.

ولأغراض الإدارة، تتكون الشركة من وحدات أعمال بناءً على المناطق الجغرافية على النحو التالي:

| ٢٠٢٢ | المنطقة الوسطى | المنطقة الشرقية | المنطقة الغربية | الإجمالي |
|---------------|----------------|-----------------|-----------------|------------------------------|
| ريال سعودي | ريال سعودي | ريال سعودي | ريال سعودي | ريال سعودي |
| ١,٣٠٠,٤٢١,٣٦٠ | ٦١٤,٤١٣,٣٧٨ | ١,٠٦٣,٦٨٧,٨٨٦ | ٢,٩٧٨,٥٢٢,٦٢٤ | إيرادات |
| ١,٤٥٥,٨٨٩,٨٦٤ | ٤٩١,٢٢٣,٣١٤ | ٨٥٣,٣٤٤,٩٥٤ | ٢,٣٩٠,٤٥٨,١٣٢ | تكلفة الإيرادات |
| ١,٤٩٨,٢٢١ | ٥,٧٨٣,٧١٢ | ١٣,٦٢٥,٥٦٧ | ٢٩,٩٠٧,٥٠٠ | استهلاك وإطفاء |
| ٤,٧٥٧,٤٣ | ١,٤٦٢,٠٢٣ | ٢,٨١١,٨٨٨ | ٩,٠٣٠,٩٥٤ | استهلاك موجودات حق الاستخدام |
| ١٣٥,٣٨٩,٣١٢ | ٧٢,٢٢٤,٨٧٢ | ١٠,٦١٨,٩٣٧ | ٣٠,٩٢٣,١٢١ | ربح القطاع قبل الزكاة |
| ٧٧١,٥٩٦,٢١٧ | ٢٩٧,٦٩٩,٧٤٧ | ٤١٥,٠٥٣,٠٢١ | ١,٤٨٤,٣٤٨,٩٨٥ | إجمالي الموجودات |
| ٥٤٢,٠٢٨,٧٥٧ | ١٣,٩٤٦,٤٤٢ | ٢٧,٨٦٢,٦٣ | ٥٨٣,٨٣٧,٦٢٢ | إجمالي المطلوبات |
| ٢٠٢١ | المنطقة الوسطى | المنطقة الشرقية | المنطقة الغربية | الإجمالي |
| ريال سعودي | ريال سعودي | ريال سعودي | ريال سعودي | ريال سعودي |
| ١,١٦٠,٢١٧,٥٢٥ | ٥١٩,٥٨٦,٣٥٩ | ٨٩٧,٢١٩,٧٧٠ | ٢,٥٧٧,٠٢٣,٦٥٤ | إيرادات |
| ٩٧١,٣٦٧,٩٠٥ | ٤٢٩,٧٧,٩٤٣ | ٧٣٥,٢٠٣,٨٤٣ | ٢,١٣٥,٦٤٩,٦٩١ | تكلفة الإيرادات |
| ١,١٤٧,٠٥٨ | ٥,٧٠٩,٣٧٩ | ١٢,١٥٩,٨٢١ | ٢٨,٠١٦,٢٥٨ | استهلاك وإطفاء |
| ٤,٣٦٥,٥٨٥ | ١,٢٨٢,٠٣٢ | ٢,٤٥٩,٩٣٠ | ٨,١٠٧,٥٤٧ | استهلاك موجودات حق الاستخدام |
| ٧٣٧,٤٣٣,٩٧٥ | ٤٤,٦٦٤,٢٢٧ | ٦٢,٣٥٠,٣٦٠ | ١٨,٧٥٨,٥٦٢ | ربح القطاع قبل الزكاة |
| ٧٣٧,٥٦٩,٧٤٨ | ٢١٩,٦٣٩,٣٤٣ | ٣٤,٧٦١,٣٨٨ | ١,٢٩٧,٩٧٠,٤٧٩ | إجمالي الموجودات |
| ٤٥٧,٥٩٠,٧٣٣ | ١٣,٢٣٨,١٥٠ | ٢٢,٤٠٤,٨٩٢ | ٤٩٣,٢٣٣,٧٧٥ | إجمالي المطلوبات |

يتم تحقيق جميع إيرادات القطاعات التشغيلية والاصل غير المتداولة في المملكة العربية السعودية، لا يوجد عميل تبلغ نسبة مساهمته ١٠٪ أو أكثر من إجمالي الإيرادات خلال عامي ٢٠٢٢، ٢٠٢١.

٣٠- الالتزامات المحتملة والتعهدات

لم تصدر الشركة خطابات ضمان خلال السنة (٣١ ديسمبر ٢٠٢١: ٦٠,٠٠٠ ريال سعودي) بشأن تنفيذ العقود واعتمادات مستندية بمبلغ ١٢,٥٩٤,٩٥٤ ريال سعودي (٣١ ديسمبر ٢٠٢١: ٢٥,٦٦٢,٥٩٢ ريال سعودي). توجد تعهدات رأسمالية قدرها ٥,٨٥٤,٥٥٧ ريال سعودي كما في ٣١ ديسمبر ٢٠٢٢ (٣١ ديسمبر ٢٠٢١: ١,٦٢٩,٢١١ ريال سعودي) تتعلق بالممتلكات والآلات والمعدات.

٣١- الزيادة المقترحة في رأس المال

في نوفمبر ٢٠٢٠، قرر مجلس الإدارة زيادة رأس المال من ١٥٠,٠٠٠ ريال سعودي إلى ٦٠,٠٠٠ ريال سعودي وذلك من خلال تحويل مبلغ ١٠٧,٥٨٦,١٠١ ريال سعودي من المبلغ المستحق إلى المساهمين، وتحويل مبلغ ٧٥,٠٠٠ ريال سعودي من حساب الاحتياطي النظامي، وتحويل مبلغ ٣١٧,٤١٣,٨٩٩ ريال سعودي من الأرباح المبقاة إلى الزيادة المقترحة في رأس المال. تم الانتهاء من الإجراءات النظامية بتاريخ ١٧ فبراير ٢٠٢١.

في سنة ٢٠٢١، زاد عدد الأسهم من ١٥٠,٠٠٠ سهم بقيمة ١,٠٠٠ ريال سعودي للسهم الواحد إلى ٦٠,٠٠٠ سهم بقيمة ١٠ ريال سعودي للسهم الواحد (إيضاح ٢٧).

٣٢- أرقام المقارنة

تم إعادة تبويب بعض مبالغ السنة السابقة لتتماشى مع عرض السنة الحالية.

- تم إعادة تبويب أرقام المقارنة للسنة المالية المنتهية في ٣١ ديسمبر ٢٠٢١ على النحو التالي: -
- زيادة رصيد المصاريف المدفوعة مقدماً وموجودات أخرى في قائمة المركز المالي بمبلغ ١١٧,٣١٤,١٥١ ريال سعودي وتخفيض مبالغ مستحقة من جهات ذات علاقة بمبلغ (١١٦,٢٨٤,١٨٤) ريال سعودي وتخفيض موجودات حق الرجاء بمبلغ (١,٢٩,٩٦٧) ريال سعودي في قائمة المركز المالي.
- زيادة الدائنون التجاريون ومبالغ مستحقة الدفع ودائنون آخرون في قائمة المركز المالي بمبلغ ١,٢٣٥,٧٥٨ ريال سعودي وتخفيض الالتزامات برد مبلغ بنفس المبلغ في قائمة المركز المالي.

- زيادة مخصص الخسائر الائتمان المتوقعة في قائمة الربح أو الخسارة والدخل الشامل الآخر بمبلغ ٤,٤٠٢,٨٨٤ ريال سعودي وتخفيض مصاريف البيع والتوزيع بنفس المبلغ.
- تخفيض استهلاك أصول موجودات حق الاستخدام في قائمة الربح أو الخسارة والدخل الشامل الآخر بمبلغ (٨٠٧٢,٦٣٦) وزيادة مصاريف البيع والتوزيع بمبلغ ٧,٣٢١,٥٧٢ ريال سعودي وزيادة المصاريف العمومية والادارية بمبلغ ٧٥١,٠٦٤ ريال سعودي.

٣٣- الإفصاح عن الأحداث اللاحقة

دخل نظام الشركات الجديد الصادر بالمرسوم الملكي م / ١٣٢ بتاريخ ١٤٤٣/١٢/١هـ (الموافق ٣٠ يونيو ٢٠٢٢م) (المشار إليه فيما يلي باسم "النظام") حيز التنفيذ في ١٤٤٤/٧/٢١هـ (الموافق ١٩ يناير ٢٠٢٣م). وفيما يتعلق ببعض أحكام النظام، من المتوقع الالتزام الكامل في موعد لا يتجاوز سنتين اعتباراً من ١٤٤٤/٧/٢١هـ (الموافق ١٩ يناير ٢٠٢٣م). وتعمل الإدارة على تقييم تأثير نظام الشركات الجديد وستقوم بتعديل عقد تأسيسها / نظامها الأساسي وفقاً لأبي تغييرات لمواءمة المواد مع أحكام النظام. وبناءً عليه، يتعين على الشركة تقديم النظام الأساسي المعدل إلى المساهمين في اجتماع الجمعية العمومية للتصديق عليها.

لم تحدث أي أمور أخرى حتى تاريخ اعتماد هذه القوائم المالية من قبل الإدارة قد تؤثر جوهرياً على هذه القوائم المالية والإفصاحات المتعلقة بها للسنة المنتهية في ٣١ ديسمبر ٢٠٢٢م.

٣٤- اعتماد القوائم المالية

تم اعتماد إصدار القوائم المالية للشركة للسنة المنتهية في ٣١ ديسمبر ٢٠٢٢ من قبل أعضاء مجلس الإدارة بتاريخ الموافق ١٤٤٤هـ.

إفصاحات الأطراف ذات العلاقة

تمثل الجهات ذات العلاقة المساهمون الرئيسيون وأعضاء مجلس الإدارة وكبار موظفي الإدارة بالشركة والمنشآت الخاضعة للسيطرة أو السيطرة المشتركة أو التي يمارس عليها تأثيرا هاما من قبل هذه الجهات. يتم اعتماد سياسات التسعير وشروط هذه المعاملات من قبل إدارة الشركة.

فيما يلي بيان المعاملات مع الجهات ذات العلاقة المدرجة في قائمة الربح أو الخسارة والدخل الشامل الآخر:

| طبيعة العلاقة | المبيعات | المشتريات | المصاريف | شراء/بيع ممتلكات وآلات ومعدات |
|---------------------------------|---|-------------|------------|-------------------------------|
| ريال سعودي | ريال سعودي | ريال سعودي | ريال سعودي | ريال سعودي |
| فرانس بولتري | شركة تابعة للشركة الأم | 0٧١,0٧٦,٧0١ | - | - |
| شركة بيت الشواوية | شركة تابعة للشركة الأم | - | ١٦١,0٩٢ | - |
| شركة الخليج للتموين | شركة تابعة للشركة الأم | - | ٦٦٣,٣١٧ | - |
| شركة مركز أغذية الحمية | شركة تابعة للشركة الأم | ٣,٨٦٦,١١٣ | ١,٣٢٣,٦0١ | - |
| شركة الزاد السعودية | شركة تابعة للشركة الأم | - | ١0,٧١٨ | - |
| شركة ذاتي المحدودة | شركة تابعة للشركة الأم | - | ٣٩,٧١٤ | - |
| شركة بريدة للتجارة والتبريد | شركة تابعة للشركة الأم | - | ٢٤٣,٩0٦ | ٢,٣٤٠,٧٠٠ |
| شركة الكفاءة العقارية | شركة تابعة للشركة الأم | - | ٧٢٨,0٠٩ | - |
| شركة أبناء عبدالله العلي المنجم | الشركة الأم | - | ١,٦٧٧,٩0١ | - |
| شركة فور ستيبس انترناشونال | شركة مملوكة من قبل أحد أعضاء مجلس الإدارة | - | ٩٨,0٠٠ | - |
| عبدالعزیز العبدالله المنجم | مساهم في الشركة الأم | - | ٤٦,٦٠٠ | - |

| طبيعة العلاقة | المبيعات | المشتريات | المصاريف | شراء/بيع ممتلكات وآلات ومعدات |
|--|---|-------------|------------|-------------------------------|
| ريال سعودي | ريال سعودي | ريال سعودي | ريال سعودي | ريال سعودي |
| فرانس بولتري (شركة تابعة للشركة الأم) | شركة تابعة للشركة الأم | ٤٧0,٧٠٢,0٠٤ | - | - |
| شركة بيت الشواوية (شركة تابعة للشركة الأم) | شركة تابعة للشركة الأم | - | ١٩٨,٢٢٠ | - |
| شركة الخليج للتموين (شركة تابعة للشركة الأم) | شركة تابعة للشركة الأم | - | ١,١٣٠,0٤٨ | ٢٠٠,٠٠٠ |
| شركة مركز أغذية الحمية (شركة تابعة للشركة الأم) | شركة تابعة للشركة الأم | ١,٦٩٣,٨٦٤ | ٣,٣٢٧,0١٦ | ٣,٧٠٢,٦٦٩ |
| شركة الزاد السعودية (شركة تابعة للشركة الأم) | شركة تابعة للشركة الأم | - | ٦٨,٧٧٦ | - |
| شركة ذاتي المحدودة (شركة تابعة للشركة الأم) | شركة تابعة للشركة الأم | - | ٢,٦٦١ | - |
| شركة بريدة للتجارة والتبريد (شركة تابعة للشركة الأم) | شركة تابعة للشركة الأم | - | ٦٧٣,١٩ | ٤,٠0٦,٦٨٠ |
| شركة الكفاءة العقارية (شركة تابعة للشركة الأم) | شركة تابعة للشركة الأم | - | ٧00,٦٠٠ | - |
| شركة أبناء عبد الله العلي المنجم (الشركة الأم وعضو مجلس إدارة) | الشركة الأم | - | ٢,٢٤٠,٦١١ | - |
| مكتب الخطوات الأربعة الدولية (شركة مملوكة لعضو مجلس إدارة) | شركة مملوكة من قبل أحد أعضاء مجلس الإدارة | - | ٩0,٣٠٦ | - |
| علي عبد الله المنجم (مساهم في الشركة الأساسية) | مساهم في الشركة الأم | - | ٤٦,٦٠٠ | - |

نورد فيما يلي الأرصدة لدى الجهات ذات العلاقة المدرجة في قائمة المركز المالي:

أ. المبالغ المستحقة من الجهات ذات العلاقة:

فيما يلي تحليلاً للمبالغ المستحقة من الجهات ذات العلاقة:

| ٢٠٢٢ | ٢٠٢١ |
|-----------------------------|------------|
| ريال سعودي | ريال سعودي |
| شركة بيت الشواوية | ٢,٣١٤,٩٨٤ |
| شركة الخليج للتموين | ٤,٣٠٩,٣١٠ |
| شركة مركز أغذية الحمية | ٢٢٩,٩٨٦ |
| شركة ذاتي المحدودة | ١,٠0٦0 |
| شركة الزاد السعودية | ٣٢,0٩١ |
| شركة بريدة للتجارة والتبريد | ٧٠,0٧٧ |
| | ١٠,٠٧١,١٣٧ |
| ٦,٩٦٨,٠١٣ | |

إن الأرصدة المذكورة أعلاه بدون ضمانات وبدون عمولة وتسدد خلال ٣٠-٤٥ يومًا. تقوم الإدارة بتقدير المخصص بشأن المبالغ المستحقة من أرصدة الجهة ذات العلاقة بتاريخ إعداد القوائم المالية بمبلغ يساوي خسائر الائتمان المتوقعة على مدى العمر. لا توجد أرصدة مستحقة من الجهات ذات العلاقة بتاريخ إعداد القوائم المالية متأخرة السداد. بعد الأخذ في الاعتبار الخبرة السابقة في التعثر والتوقعات المستقبلية للقطاعات التي تعمل فيها الجهات ذات العلاقة، وترى الإدارة أن أرصدة الجهات ذات العلاقة غير منخفضة القيمة. لم يطرأ أي تغيير على طرق التقديرات أو الافتراضات الهامة التي تم إجراؤها خلال الفترة المالية الحالية عند تقدير مخصصات الأرصدة المستحقة من الجهات ذات العلاقة.

ب. المبالغ المستحقة إلى الجهات ذات العلاقة

فيما يلي تحليلًا للمبالغ المستحقة إلى الجهات ذات العلاقة:

| ٢٠٢٢ ريال سعودي | ٢٠٢١ ريال سعودي |
|--------------------|--------------------|
| ١١,٥٦٧ | - |
| - | ١٩٦,٧١٠ |
| ١١,٥٦٧ | ١٩٦,٧١٠ |

شركة أبناء عبدالله العلي المنجم
شركة بريدة للتجارة والتبريد

الأرصدة المستحقة أعلاه في نهاية السنة بدون ضمانات وبدون عمولة وتسدد خلال ٣٠-٤٥ يومًا. لم تكن هناك أية ضمانات مقدمة أو مستلمة لأي ذمم مدينة أو دائنة لأطراف ذات صلة. تنشأ الأرصدة غير المسددة في نهاية السنة في سياق الأعمال العادية، لا توجد أرصدة مستحقة من الجهات ذات العلاقة بتاريخ إعداد القوائم المالية متأخرة السداد. وترى الإدارة أن أرصدة الجهات ذات العلاقة في ٣١ ديسمبر ٢٠٢٢ و ٢٠٢١ غير منخفضة القيمة. تنطوي عقود الإيجار بشأن الأرض على عقد إيجار مبرم مع أحد المساهمين. تتعلق موجودات حق استخدام البالغ قدرها ٦١,٠٥٤,٥١٧ ريال سعودي والتزامات عقد الإيجار البالغ قدرها ٢٨,١٨٧,٨١٧ ريال سعودي بعقد الإيجار هذا (إيضاح ٧).

الشروط والأحكام الخاصة بالمبالغ المستحقة إلى الجهات ذات العلاقة أعلاه:

إن هذه المبالغ غير مرتبطة بعمولة وتتراوح فترة سدادها عموماً من ٣٠ إلى ٤٥ يوماً.

ج. تعويضات كبار موظفي الإدارة

يشمل كبار موظفي الإدارة بالشركة موظفي الإدارة العليا الذين لديهم السلطة والمسؤولية عن تخطيط وتوجيه ومراقبة أنشطة الشركة. فيما يلي تعويضات كبار موظفي الإدارة:

| ٢٠٢٢ ريال سعودي | ٢٠٢١ ريال سعودي |
|--------------------|--------------------|
| ٧,١٨,٤٩٣ | ٧,٢٩,٥٦٦ |
| ٣٨٤,٣٥٣ | ٣٧٤,١١٢ |
| ٧,٥٦٤,٨٤٦ | ٧,٤٠٣,٦٧٨ |

منافع موظفين قصيرة الأجل
المنافع المحددة للموظفين

تشمل تعويضات كبار موظفي الإدارة على مبلغ قدره ١,٩٥ مليون ريال سعودي (٢٠٢١: ١,٤ مليون ريال) يتعلق بتعويضات أعضاء مجلس الإدارة.

إدارة المخاطر

تعد إدارة الشركة مسؤولة عن تحسين فعالية عمليات إدارة المخاطر والمراقبة والحوكمة الخاصة بالشركة. فهو يركز على مراقبة كل العمليات، بما في ذلك العمليات المالية والمحاسبية، وكذلك ضمان امتثالها للسياسات والإجراءات واللوائح المتنوعة. يمتلك المساهمون الحاليون جميع أسهم الشركة قبل الطرح. بعد الطرح، أصبحت ملكيتهم المجتمعة ما نسبته ٧٠٪ من أسهم الشركة. يوضح الجدول التالي رسملة الشركة كما تظهر في القوائم المالية المراجعة للسنوات المالية المنتهية في ٣١ ديسمبر ٢٠١٨ م، و ٣١ ديسمبر ٢٠١٩ م، ٣١ ديسمبر ٢٠٢٠ م و ٣١ ديسمبر ٢٠٢١ م، ٣١ ديسمبر ٢٠٢٢ م. يجب قراءة الجدول التالي مع القوائم المالية المعنية، بما في ذلك الإيضاحات المرفقة بها والواردة في القسم القوائم المالية وتقرير المحاسب القانوني حولها من هذه النشرة.

| ٣١ ديسمبر ٢٠٢٢ | ٣١ ديسمبر ٢٠٢١ | ٣١ ديسمبر ٢٠٢٠ | ٣١ ديسمبر ٢٠١٩ | ٣١ ديسمبر ٢٠١٨ | |
|----------------|----------------|----------------|----------------|----------------|--|
| ريال سعودي | ريال سعودي | ريال سعودي | ريال سعودي | ريال سعودي | |
| ٤٨,٩٥٤,١٩٢ | ٥٠,١٢,٨٤٠ | ١٧٦,٨٦١,٤١٠ | ٢١١,٤٥٦,٧٩٢ | ١٦,٠٠٠,٠٠٠ | إجمالي القروض و الايجارات |
| | | | | | حقوق المساهمين |
| ٦,٠٠٠,٠٠٠ | ٦,٠٠٠,٠٠٠ | ١٥,٠٠٠,٠٠٠ | ١٥,٠٠٠,٠٠٠ | ١٥,٠٠٠,٠٠٠ | رأس المال |
| | | ٤٥,٠٠٠,٠٠٠ | | | الزيادة المقترحة في رأس المال |
| ٦٨,٥٩٧,٢٥٦ | ٣٩,٥٧٧,٧٤ | ٢٢,٩٦٧,٨٧٦ | ٧٥,٠٠٠,٠٠٠ | ٧٥,٠٠٠,٠٠٠ | الاحتياطي النظامي |
| ٤,٩٧٢,٤٣٤- | ٥,٥٤٥,٦٣٢- | ٣,٧٣٩,٤١٣- | ١,٥٠٠,٧٥٤- | ٢,٣٤١,٤٥٥ | احتياطي تقييم اكتواري |
| ٢٣٦,٨٨٦,٩٠١ | ١٧,٧٠٥,٢٦٢ | ٢١,٢٢٢,٤٨٠ | ٢٤,٢٠٢,٣٠٣ | ٢٥١,٣٧,٦٢٣ | أرباح مبقاة |
| ٩٠,٥١١,٧٢٣ | ٨٠٤,٧٣٦,٧٠٤ | ٦٤,٤٥٠,٩٤٣ | ٤٦٣,٧٠١,٥٤٩ | ٤٧٨,٣٧٩,٧٨ | إجمالي حقوق المساهمين |
| ٩٤٩,٤٦٥,٩١٥ | ٨٥٤,٨٣٩,٥٤٤ | ٨١٧,٣١٢,٣٥٣ | ٦٧٥,١٥٨,٣٤١ | ٦٣٨,٣٧٩,٧٨ | إجمالي الرسملة (إجمالي القروض وحقوق المساهمين) |
| %٥,١٦ | %٥,٨٦ | %٢١,٦٤ | %٣١,٣٢ | %٢٥,٠٦ | إجمالي القروض إلى إجمالي الرسملة |

يؤكد أعضاء مجلس الإدارة ما يلي:

- كما في ٣١ ديسمبر ٢٠٢٢، لاتخضع أي من أسهم الشركة إلى حق خيار.
- ليس لدى الشركة أي أدوات دين، كما في ٣١ ديسمبر ٢٠٢٢ م
- لم تكن هناك تحويل في الحقوق أو طرح عام أولي بموجب أدوات دين قابلة للتحويل، أو أي أوراق مالية أو حقوق تعاقدية
- لالكتتاب العام الأولي أو حقوق مماثلة صادرة أو ممنوحة من المنجم للأغذية.
- أن رصيد السيولة المتاحة للشركة وتدفقاتها النقدية كافية لتغطية احتياجاتها النقدية المتوقعة لرأس المال العامل والنفقات
- الرأسمالية لمدة اثني عشر شهر(١٢) على الأقل تلي مباشرة تاريخ نشر هذه النشرة، مع مراعاة أي تغيير سلبي وجوهري في أعمال الشركة.

التفاصيل المتعلقة بالسوق المالي

وسياسة توزيع الأرباح

سياسة توزيع الأرباح

يجوز للشركة بتوصية من مجلس الإدارة وبموافقة الجمعية العامة العادية تجنيب نسبة من الأرباح الصافية لتكوين احتياطي اتفاقي يخصص لدعم المركز المالي للشركة.

للجمعية العامة العادية أن تقرر تكوين احتياطيات أخرى، وذلك بالقدر الذي يحقق مصلحة الشركة أو يكفل توزيع أرباح ثابتة قدر الإمكان على المساهمين. وللجمعية المذكورة كذلك أن تقتطع من صافي الأرباح مبالغ لإنشاء مؤسسات اجتماعية لعاملي الشركة أو لمعاونة ما يكون قائما من هذه المؤسسات.

للجمعية العامة العادية توزيع الباقي بعد ذلك على المساهمين في الشركة. وتجدر الإشارة إلى أن سياسة توزيع الأرباح يمكن أن تتغير من وقت إلى آخر حيث يجوز لمجلس الإدارة بعد الحصول على تفويض من الجمعية العامة العادية يحدد سنويا القيام بتوزيع أرباح مرحلية على مساهمي الشركة بشكل نصف سنوي أو ربع سنوي وذلك وفقا لضوابط الجهة المختصة.

تثبت المادة ١٠ من نظام الشركات للمساهم جميع الحقوق المتصلة بالسهم، والتي تشمل على وجه الخصوص الحق في الحصول على نصيب من صافي الأرباح المقرر توزيعها، حيث يقوم مجلس الإدارة بالتوصية لتوزيع أية أرباح قبل إقرارها من قبل المساهمين في اجتماع الجمعية العامة. ال تلتزم الشركة بالإعلان عن أي أرباح، ويعتمد أي قرار بتوزيع أرباح على عدد من العوامل من بينها، أرباح الشركة السابقة والمتوقعة والتدفقات النقدية، والتمويل ومتطلبات رأس المال، ومعطيات السوق والعوامل الاقتصادية بشكل عام، والزكاة، فضلا عن الاعتبارات القانونية والنظامية الأخرى. وبالرغم من عزم الشركة توزيع أرباح سنوية على مساهميها، إلا أنه لا توجد أي ضمانات لتوزيع فعلي للأرباح، كما لا يوجد أي ضمان بشأن المبالغ التي ستدفع في أي سنة. يخضع توزيع الأرباح للقيود الواردة في المادة (٤٧) من نظام الشركة الأساسي، كما سيتم توزيع الأرباح بالريال السعودي.

توزع أرباح الشركة الصافية السنوية بعد خصم جميع المصروفات العمومية، والتكاليف الأخرى على النحو التالي

في ضوء سياسة توزيع الأرباح المذكورة:

وافقت الجمعية العامة غير العادية في اجتماعها المنعقد بتاريخ ١ يونيو ٢٠٢٢م (الموافق ٢ ذو القعدة ١٤٤٣هـ) بناءً على توصية مجلس الإدارة في اجتماعه المنعقد بتاريخ ٢٧ مارس ٢٠٢٢م (الموافق ٢٤ شعبان ١٤٤٣هـ) على توزيع أرباح نقدية على المساهمين عن السنة المالية المنتهية في ٣١ ديسمبر ٢٠٢١م بمبلغ ١٢٠ مليون ريال سعودي بواقع ٢ ريال سعودي للسهم الواحد بنسبة قدرها ٢٠٪ من رأس مال الشركة.

وافق مجلس الإدارة في اجتماعه المنعقد بتاريخ ١٧ يوليو ٢٠٢٢م (الموافق ٢٨ ذو الحجة ١٤٤٣هـ). بناءً على التفويض من المساهمين خلال اجتماع الجمعية العامة غير العادية المنعقد بتاريخ ١ سبتمبر ٢٠٢٢م (الموافق ٢ ذو القعدة ١٤٤٣هـ) على الموافقة على تفويض مجلس الإدارة بتوزيع الأرباح المرحلية عن السنة المالية ٢٠٢٢م، بتوزيع أرباح نقدية بمبلغ ٧٥ مليون ريال سعودي على مساهمي الشركة وذلك عن النصف الأول من ٢٠٢٢م بواقع ١,٢٥ ريال للسهم الواحد

نرفق فيما يلي ملخص بالأرباح التي قامت الشركة بالإعلان عنها وتوزيعها خلال السنوات المنتهية في ٣١ ديسمبر ٢٠١٨م، و٣١ ديسمبر ٢٠١٩م و٣١ ديسمبر ٢٠٢٠م و٣١ ديسمبر ٢٠٢١م و٣١ ديسمبر ٢٠٢٢م على التوالي.

| ٣١ ديسمبر ٢٠٢٢ | ٣١ ديسمبر ٢٠٢١ | ٣١ ديسمبر ٢٠٢٠ | ٣١ ديسمبر ٢٠١٩ | ٣١ ديسمبر ٢٠١٨ | |
|----------------|----------------|----------------|----------------|----------------|--|
| ريال سعودي | ريال سعودي | ريال سعودي | ريال سعودي | ريال سعودي | |
| ١٩٥,٠٠٠,٠٠٠ | ٠ | ١٥٨,٢٧٦,٨٠٩ | ١٢٠,٠٠٠,٠٠٠ | ٢٠٦,٨٧,١٥١ | التوزيعات المعلنة |
| ١٩٥,٠٠٠,٠٠٠ | ٠ | ١٥٨,٢٧٦,٨٠٩ | ١٢٠,٠٠٠,٠٠٠ | ٢٠٦,٨٧,١٥١ | التوزيعات المدفوعة |
| ٢٩,٠٢١,٨٢١ | ١٦٦,٩١,٩٨٠ | ٢٢٩,٦٧٨,٧١١ | ١٠٩,١٦٤,٦٨٠ | ١٤٩,٤٧٤,٦٢٧ | صافي أرباح السنة |
| ٠,٧٧,١٩ | ٠,٠٠ | ٠,٦٨,٩١ | ٠,١٠٩,٩٣ | ٠,١٣٧,٨٧ | نسبة توزيع الأرباح المعلنة الى صافي أرباح الشركة |

Mailing Address
IR@almunajemfoods.com



9200-29855



<https://almunajemfoods.com/>



المنزجم
ALMUNAJEM
للأغذية Foods